ALMANACH DE GOTHA

1891

JUSTUS PERTHES

Gc
929.705
Al6
1891
1308833

M. L.

GENEALOGY COLLECTION

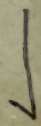

3 1833 01975 0717

Amélie

Reine de Portugal.

ALMANACH

DE

GOTHA.

ANNUAIRE

GÉNÉALOGIQUE, DIPLOMATIQUE ET STATISTIQUE.

1891.

CENT-VINGT-HUITIÈME ANNÉE.

GOTHA
JUSTUS PERTHES.

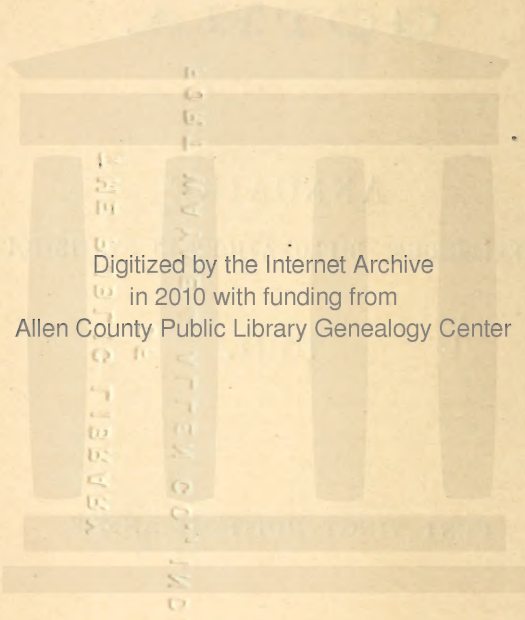
Digitized by the Internet Archive
in 2010 with funding from
Allen County Public Library Genealogy Center

http://www.archive.org/details/almanachdegotha1891goth

1308833

PRÉFACE.

La présente 128ème édition de l'Almanach de Gotha n'offre de prime abord, quant à son aspect général, que peu de différences avec ses devancières, mais un coup d'œil jeté sur l'ouvrage permettra de se rendre compte des importantes augmentations que nous avons de nouveau apportées aux informations qu'il renferme. Bien que le nombre des pages de notre publication ne dépasse que de 65 celui de la précédente édition, nous avons réussi, grâce à des abréviations et à une extrême concision, à condenser dans le même espace plus de renseignements qu'auparavant. Ce nouvel ordonnancement des matières nous a facilité, entr'autres, le rétablissement des noms du calendrier catholique, qui manquaient depuis 31 ans, sans que nous ayons pour cela dû augmenter le nombre de pages consacrées aux divers calendriers.

Dans nos efforts pour condenser les informations que nous offrons au public nous n'avons pas cru devoir comprendre *l'Annuaire généalogique*, qui ne saurait impunément subir des éliminations ou des abréviations. Son but au contraire est de fournir, aussi complètes que possible, des données précises sur chacune des grandes familles de l'Europe. Aussi cette partie de notre ouvrage, où figurent pour la première fois 30 nouvelles familles, a-t-elle été sensiblement élargie. Quant aux améliorations apportées aux 3 parties de la Généalogie, nous signalerons les indications des lieux de naissance, de mariage, de décès ou de domicile, que nous donnons cette année ou qui nous sont promises pour les années suivantes. Ces renseignements, toutefois, causent des recherches longues et minutieuses, ce qui expliquera certaines lacunes dans l'édition actuelle, mais nous espérons les combler d'autant plus vite que les familles, appréciant l'intérêt qui s'y rattache, continueront sans doute à nous prêter leur concours pour nos investigations. Les familles mentionnées pour la première fois cette année, appartiennent toutes à la 3ème Partie de la Généalogie, ce qui se comprend d'ailleurs, la 1ère et la 2ème Partie formant un tout parfaitement distinct. Cette 3ème Partie, comme l'année dernière la 2ème, a été profondément remaniée, de façon

que le lecteur trouvera, sur chacune des familles qui y figurent, tout ce qui a trait à son origine, aux causes qui l'ont élevée au rang qu'elle occupe, aux armes, aux branches aînées et cadettes, etc. Il sera évidemment difficile, pour ne pas dire impossible, d'arriver à mentionner complètement toutes les familles qui devraient figurer à la 3ème Partie, parce qu'une telle augmentation dépasserait trop le cadre de notre petit ouvrage. Toutefois, nous avons cru devoir faire une tentative dans le sens de l'élargissement de cette 3ème Partie en accueillant tout d'abord les maisons ducales et princières du pays dans la langue duquel l',,Almanach de Gotha" est le plus répandu dans les deux mondes. Les nouveaux articles se réfèrent donc presque exclusivement à la grande noblesse française, dont on trouvera mentionnés, à côté de noms de l'ancien régime tels que Blacas, Castries, Caylus, Crillon, Durfort-Civrac, Harcourt, La Rochefoucauld, Maillé, Uzès qui manquaient jusqu'ici, les ducs du Premier et du Second Empire. Pour tous les travaux que ces remaniements ont nécessités, nous avons été assez heureux pour pouvoir ajouter aux soins pointilleux de nos propres collaborateurs des informations prises dans des sources de la plus haute compétence. Nous nous plaisons à croire que cette innovation rencontrera l'approbation unanime, comme l'année dernière déjà notre remaniement de la 2ème Partie avait obtenu les suffrages des savants, aussi bien que des personnes directement intéressées. Toutefois, dans l'intérêt d'une parfaite exactitude de nos renseignements, nous accueillerons avec reconnaissance toutes les rectifications que l'on voudra bien nous communiquer.

Parmi les changements dans la Partie généalogique, nous avons pu signaler dès l'année dernière les plus importants, tels que la disparition de la maison régnante du Brésil et le changement de règne en Portugal. On trouvera maintenant dans la 1ère Partie à l'article ,,Maison de Bragance", l'ancienne ligne impériale du Brésil, réunie à la branche princière de sa Maison habitant l'Allemagne ou l'Autriche, et l'on remarquera que les portraits du Roi et de la Reine de Portugal ornent la présente édition. En outre, il n'y a à faire ressortir qu'un seul changement de trône, celui de Schwarzbourg-Rudolstadt.

Dans *l'Annuaire diplomatique et statistique* nous avons surtout cherché à disposer le plus clairement possible les nombreuses informations qu'il contient. L'espace obtenu par certaines abréviations, nous l'avons utilisé à compléter et à augmenter le nombre de nos renseignements. Les notices que nous plaçons à la tête de chaque article, indiquent d'une façon concise, mais suffisamment détaillée la forme de gouvernement de chaque Etat, la composition de ses corps législatifs, les principales dispositions des lois électorales, etc. Nous ferons ressortir comme une innovation à ces notices la description que nous donnons des couleurs nationales ou des pavillons de

guerre et de commerce des différents pays. Quant aux nombreuses augmentations dans la nomenclature des fonctionnaires de tous les pays, nous nous contenterons de faire constater qu'en dehors des autorités supérieures, nous avons fréquemment indiqué les chefs des bureaux centraux et que dans les grandes capitales nous avons ajouté les noms et les numéros des rues où se trouvent les ministères, les ambassades, etc. En ce qui concerne les autorités provinciales, nous nous sommes attachés à indiquer, outre leur siége, l'étendue de leur arrondissement et pour ce qui regarde les colonies, ce sont surtout celles d'Angleterre et d'Espagne qui ont été remaniées. Enfin, à côté des consuls, nous avons sommairement indiqué, aussi souvent que nous l'avons pu, le nombre des vice-consuls et des agents consulaires dans chaque pays.

Tous les événements marquants de l'année: la cession faite par l'Angleterre à l'Allemagne de l'île d'Héligoland, la révolution au Brésil, la tentative de créer une république de „l'Amérique Centrale", l'introduction d'une constitution au Japon, les arrangements conclus relativement au Congo, la maladie du roi de Hollande, nécessitant une régence au Luxembourg et dans les Pays-Bas, le règlement de la question de Samoa et enfin la dispariton de Zanzibar de la liste des Etats indépendants, — tous ces faits, disons-nous, ont attiré notre attention et ont nécessité le remaniement des articles correspondants.

Nous avons renouvelé, partout où les plus récents tableaux des mouvements commerciaux nous avaient été fournis, les chiffres relatifs à la statistique commerciale. Pour permettre de mieux se rendre compte d'un seul coup d'œil du commerce des différents pays et établir des comparaisons, nous n'avons accueilli que les principales marchandises, c'est-à-dire toutes celles qui constituent plus d' 1% de l'importation ou de l'exportation et qui forment d'ailleurs, comme l'expérience le démontre, de 75 à 90% du commerce total. A ces chiffres nous avons joint en pourcentage la part proportionnelle de chaque genre d'industrie, ce qui a de l'intérêt pour la comparaison des pays sous le rapport de leur caractère industriel et commercial. Nos statistiques postales et télégraphiques, mises à jour, sont puisées dans les tableaux du bureau international de Berne. Quant aux modifications que nous avons dû parfois apporter à la statistique des populations, nous devons renvoyer le lecteur à la 8ème livraison de la „Bevölkerung der Erde", qui paraîtra prochainement chez Justus Perthes à Gotha, comme supplément aux „Petermann's Mitteilungen". — Les données statistiques sur les armées et les flottes, que nous avons toutes placées à la fin des articles sur chaque pays, indiquent, en général d'après les sources officielles, les dispositions législatives, l'organisation et l'effectif avec une telle abondance qu'on aurait peine à les retrouver ainsi réunies dans d'autres ouvrages spéciaux paraissant tous les ans. Les grandes armées de l'Europe continentale attirent

tout naturellement d'abord l'attention, avec leurs profondes réorganisations dont nous avons partout tenu compte. Grâce aux amples informations qui étaient à notre disposition, notamment sur l'armée allemande et l'armée russe, nous avons pu remanier à fond ces importants chapitres. De même, on trouvera dans tous les autres articles concernant les armées européennes bien des données nouvelles et quant aux armées des pays d'outre mer, nous avons reçu de précieux renseignements sur celles du Japon, de la Chine, du Mexique etc.

L'*Appendice* de notre publication a été aussi, non moins que les parties principales, l'objet de tous nos soins. Nous avons élargi la table alphabétique pour faciliter les recherches surtout relativement aux personnes de la partie généalogique; enfin pour éviter à l'avenir que la Chronique soit, par rapport au reste de l'ouvrage, de près de 6 mois en retard, nous l'avons mise à jour jusqu'au 20 novembre.

Gotha, le 20 novembre 1890.

La Rédaction.

Table des Matières.

Page

Titre I
Préface III
Abréviations VIII
Portraits: Amélie Reine de Portugal. — Charles Ier, Roi de Portugal. — Gonthier Prince de Schwarzbourg-Sondershausen. — de Caprivi, Chancelier de l'Empire d'Allemagne.

Calendrier.

Réduction du temps pour 44 villes relative au midi de Lisbonne, Paris, Berlin et St-Pétersbourg, à la fin du calendrier.

Annuaire généalogique.

Première Partie.

Généalogie des Souverains de l'Europe (par ordre alphabétique) . . . . . 1—92

Deuxième Partie.

Généalogie des Seigneurs médiatisés d'Allemagne (par ordre alphabétique) . . . . . 93—234

Troisième Partie.

Généalogie d'autres Maisons princières non-souveraines d'Europe (par ordre alphabétique) . . . . . 235—458

Annuaire diplomatique et statistique.

Liste des Etats contenus dans l'Annuaire 460
Enumération de tous les *hauts fonctionnaires* des principaux Etats du monde, y compris les *Agents diplomatiques* et les Consuls, ainsi que *Notices statistiques* sur les différents pays . . . . . 461—1140

Appendice.

Liste des Souverains, Régents et Chefs d'Etat de tous les pays contenus dans l'Annuaire diplomatique et statistique . . . . . 1141—1143
Listes des Souverains contenus dans la Première Partie de l'Annuaire généalogique:
a) d'après la date de l'avénement au trône 1144
b) d'après leur âge au 1er novembre 1890 1145
Liste des Ordres . . . . . 1147—1160
L'Union postale universelle 1161
Le mouvement international des dépêches télégraphiques 1162
Quelques aperçus sur les métaux précieux, ainsi que sur le système des monnaies et des banques, par le Dr. Ad. Sœtbeer . . . . . 1163—1174
Chronique du 1er juillet 1889 au 20 novembre 1890 1175—1188
Nécrologe se rapportant à la Généalogie de l'année 1890 1189—1194
Additions et Changements . . . . . 1195—1199
Table alphabétique . . . . . 1200—1208

Abréviations.

act. — actuel.
aff. — affaires.
agt. — agent.
agtc. — agent consulaire.
altgr. — altgrave.
amb. — ambassadeur, ambassade.
att. — attaché.
autr. — autrichien.
bar. — baronnet.
bat. — bataillon.
batt. — batterie.
C. — consul.
capit. — capitaine.
CG. — consul-général.
ch. d'aff. — chargé d'affaires.
chamb. — chambellan.
chanc. — chancelier.
chât. — château.
chev. — chevalier.
cl. — classe.
col. — colonel.
comm. — commandeur ou commandant.
comp. — compagnie.
cons. — conseiller.
cons. int. — conseiller intime.
Cslt. — consulat.
CsltG. — consulat-général.
Cte ou c^{te} — comte.
Ctesse ou c^{tesse} — comtesse.
D. — dame.
DCr. — dame de la Croix étoilée (en Autriche).
DD. — Doctor of Divinity.
DdP. — dame du palais de l'impératrice régnante d'Autriche-Hongrie.
dép. — département, aussi dépôt et député.
douair. — douairière.
Dr. — docteur.
E. e. — envoyé extraordinaire.
E. e. et M. pl. — envoyé extraordinaire et ministre plénipotentiaire.
env. — environ.
esc. — escadron.
FM. — feldmaréchal.
FZM. — feldzeugmestre.
gén. — général.
gr. — grand.
h. — hommes.
hab. — habitants.
hér. — héréditaire.
hon. — honoraire ou honorable.
id. — idem.
inf. — infanterie.
int. — intime.
kil. — kilomètre.
knt. — knight.
Ldgr. et ldgr. — landgrave.
Ldgrine. et ldgrine — landgravine.
lég. — légation.
lic. — licencié.
LFM. — lieutenant-feldmaréchal.
lt. — lieutenant.
M. P. — membre du parlement.
M. pl. — ministre plénipotentiaire.
min. — ministre.
MR. — ministre-résident.
O. — ordre.
p. — pour, aussi page.
par int. — par intérim.
primog. — primogéniture.
Pr. et pr. — prince.
procur. — procuration.
propr. — propriétaire
pruss. — prussien.
P^{sse} et psse — princesse.
rég. — régiment.
rép. — république.
résid. — résidence, aussi résident.
retr. — retraite.
révd. — révérend.
R. N. — royal navy.
secr. — secrétaire.
St — Saint.
succ. — succède.
supér. — supérieur.
teut. — teutonique.
V. et v. — voir.
VC. — vice-consul.
VCG. — vice-consul-général.
vcte — vicomte.
wurt. — wurtembergeois.

* après les noms de famille dans l'annuaire généalogique signifie que les chefs seulement portent le titre de duc ou de prince.

Calendrier pour l'année 1891.

Toutes les données relatives au temps sont calculées en temps moyen. — La déclinaison du Soleil est calculée pour le midi vrai du méridien 8^0 22′ 23″ de longitude orientale de Paris ou pour le méridien 10^0 42′ 38″ de longitude orientale de Greenwich.

Chronologie.

L'année 1891 depuis la naissance de Jésus-Christ, année commune de 365 jours, répond :
à l'année 6604 de la période julienne ;
2667 des Olympiades, ou à la 3ème année de la 667ème Olympiade ;
2644 depuis la fondation de Rome, selon Varron ;
2638 de l'ère de Nabonassar ;
5651 des Juifs, qui commence le 15 septembre 1890 et qui finit le 2 octobre 1891 ;
1308 des Mahométans, qui commence le 17 août 1890 et qui finit le 6 août 1891.

Comput ecclésiastique.

Cal. grégorien.		Cal. julien.
11	Nombre d'or	11
24	Cycle solaire	24
XX	Epacte	I
4	Indiction romaine	4
D	Lettre dominicale	F

Fêtes mobiles.

25 janvier	Septuagésime	17 février
11 février	Cendres	6 mars
29 mars	Pâques	21 avril
7 mai	Ascension	30 mai
17 mai	Pentecôte	9 juin
29 novembre	1er dimanche de l'Avent	1 décembre

18 février	Quatre-temps	Reminiscere	13 mars
20 mai	„	Trinité	12 juin
16 septembre	„	Sainte-Croix	18 septembre
16 décembre	„	Sainte-Lucie	18 décembre

Explication des signes.

☊ Nouvelle Lune	☾ Lune	° degré	h heure
☽ Premier Quartier	☊ Nœud ascend.	′ minute	m minute
☺ Pleine Lune	☋ „ descend.	″ seconde	s seconde
☾ Dernier Quartier	B. boréal		
† Jour de jeûne	A. austral		

Éclipses du Soleil et de la Lune et passage de Mercure. Vénus dans le plus grand éclat.

I. Éclipse totale de la Lune le 23 mai, visible à Gotha.

Commencement de l'éclipse le 23 mai à 5 h. 24 m. du soir.
Commencement de l'éclipse totale . . à 6 „ 32 „ „ „
Fin de l'éclipse totale . . . . . à 7 „ 52 „ „ „
Fin de l'éclipse . . . . . à 9 „ 0 „ „ „
Visible dans la Nouvelle-Hollande, en Asie, en Afrique et en Europe.

II. Éclipse annulaire du Soleil le 6 juin, visible à Gotha (à Gotha le Soleil s'éclipsera partiellement).

Commencement de l'éclipse . . le 6 juin à 2 h. 46 m. du soir.
Commencement de l'éclipse annulaire . . à 4 „ 35 „ „ „
Fin de l'éclipse annulaire . . . . . à 5 „ 22 „ „ „
Fin de l'éclipse . . . . . à 7 „ 11 „ „ „
Visible dans l'Amérique septentrionale, excepté le Sud-Est, sur les côtes septentrionales de l'Asie et en Europe à l'exception de l'Espagne et du Portugal.

III. Éclipse totale de la Lune le 15—16 novembre, visible à Gotha.

Commencement de l'éclipse . . le 15 nov. à 11 h. 18 m. du soir.
Commencement de l'éclipse totale „ 16 „ à 12 „ 20 „ du mat.
Fin de l'éclipse totale . . . . „ 16 „ à 1 „ 44 „ „ „
Fin de l'éclipse . . . . . „ 16 „ à 2 „ 46 „ „ „
Visible en Asie à l'exception des contrées orientales, en Europe, en Afrique et en Amérique.

IV. Éclipse partiale du Soleil le 1er déc., invisible à Gotha.

Commencement de l'éclipse le 1er déc. à 10 h. 27 m. du matin.
Fin de l'éclipse . . . . . à 2 „ 1 „ du soir.
Visible dans les régions antarctiques et à la pointe méridionale de l'Amérique.

V. Passage de Mercure devant le disque du Soleil le 10 mai, visible en partie à Gotha.

Entrée dans le disque solaire le 10 mai à 12 h. 39 m. du matin.
Sortie du disque solaire . . . . . à 5 „ 31 „ „ „
Visible dans l'Amérique septentrionale, dans la Nouvelle-Hollande, en Asie et en Europe excepté le Sud-Ouest.

VI. Vénus dans le plus grand éclat le 10 janvier.

Les quatre saisons.

L'équinoxe du Printemps, ou l'entrée du Soleil dans le signe du *Bélier*, aura lieu le 20 mars à 10 h. du soir.

Le solstice d'Été, ou l'entrée du Soleil dans le signe du *Cancer*, aura lieu le 21 juin à 6 h. du soir.

L'équinoxe d'Automne, ou l'entrée du Soleil dans le signe de la *Balance*, aura lieu le 23 septembre à 9 h. du matin.

Le solstice d'Hiver, ou l'entrée du Soleil dans le signe du *Capricorne*, aura lieu le 22 décembre à 4 h. du matin.

Janvier a 31 jours.

Soleil au signe du verseau le 20.

Jours de la sem.		Calendrier des Protestants.	Catholiques.		Cal. Russe.	Temps moyen au midi vrai
J	1	*Nouv. an*	*Circoncision*	20	*Déc. 1890*	12h 3m 44s
V	2	Abel, Seth	Clair	21	Julienne	4 12
S	3	Énoque ☾	Geneviève	22	Anastasie	4 40
D	4	*Apr. Nouv. an*	*Apr. Nouv. an*	23	*Av. Noël*	12 5 8
L	5	Siméon	Siméon	24	Eugénie	5 35
M	6	*Epiphanie*	*Epiphanie*	25	*Noël*	6 1
M	7	Isidore	Mélanie	26	*Ste.-Vierge*	6 27
J	8	Erard	Lucien	27	*Étienne*	6 53
V	9	Martial	Julien	28	20000 Martyrs	7 18
S	10	Paul erm. ♍	Agathon	29	Innocents	7 43
D	11	*1. apr. l'Ép.*	*1. apr. l'Ép.*	30	*Apr. Noël*	12 8 7
L	12	Regnauld	Arcade	31	Mélanie	8 31
M	13	Hilaire	*Bapt. d. J.-C.*	1	*Janvier 1891*	8 54
M	14	Félix	Hilaire	2	Sylv. *[Circ.*	9 16
J	15	Maur	Maur	3	Malachie	9 38
V	16	Marcel	Marcel	4	70 Apôtres	9 58
S	17	Antoine ♑	Antoine	5	Théopempte	10 18
D	18	*2. apr. l'Ép.*	*2. apr. l'Ép.*	6	*Épiphanie*	12 10 38
L	19	Sara	Canut	7	Jean-Bapt.	10 57
M	20	Fab., Sébast.	Sébastien	8	George	11 15
M	21	Agnès	Agnès	9	Polyeucte	11 32
J	22	Vincent	Vincent	10	Grégoire d.N.	11 48
V	23	Emérence	Raymond	11	Théodose	12 4
S	24	Timothée	Timothée	12	Tatiane	12 18
D	25	*Septuagés.* ☺	*3. apr. l'Ép.*	13	*1. apr. l'Ép.*	12 12 32
L	26	Polycarpe	Polycarpe	14	Pères d. Sinaï	12 46
M	27	Jean Chrys.	Jean Chrys.	15	Paul d. Thèb.	12 58
M	28	Charlemagne	Charlemagne	16	Pierre ès-l.	13 10
J	29	Valère	Franç. d. S.	17	Antoine	13 20
V	30	Adelgonde	Bathilde	18	Athan., Cyr.	13 30
S	31	Virgile	Marcelle	19	Macaire	13 39

Cours de la Lune.

Janvier.		
3	☾ D. Q.	10 h. 55 m. du mat.
8	☾ ♌	
10	● N. L.	4 h. 7 m. du soir.
12	☾ Périgée.	
17	☽ Pr. Q.	7 h. 0 m. du mat.
20	☾ ♎	
25	☺ Pl. L.	1 h. 8 m. du mat.
27	☾ Apogée.	

Janvier.	Déclin. du Soleil.
1	23° 1' A.
3	22 50
5	22 37
7	22 23
9	22 7
11	21 49
13	21 29
15	21 8
17	20° 45' A.
19	20 20
21	19 54
23	19 27
25	18 58
27	18 28
29	17 56
31	17 23

Février a 28 jours.

Soleil au signe des poissons le 18.

Jours de la sem.	Calendrier des Protestants.	Catholiques.	Cal. Russe.	Temps moyen au midi vrai.
D	1 *Sexagés.*	*Sexagés.*	20 *Janv. 2. apr.*	12h 13m 48s
L	2 *Purificat.* ☾	*Purification*	21 Max. *[l'Ép.*	13 55
M	3 Blaise	Blaise	22 Timothée	14 2
M	4 Véronique	Gilbert	23 Clément	14 8
J	5 Agathe	Agathe	24 Xénie	14 13
V	6 Dorothée	Amand	25 Grégoire	14 18
S	7 Richard	Romuald	26 Xénophon	14 21
D	8 *Estomihi*	*Quinquagés.*	27 *3. apr. l'Ép.*	12 14 24
L	9 Apolline ♍	Apolline	28 Ephr. d. S.	14 26
M	10 *Mardi-Gras*	*Mardi-Gras*	29 Ignace	14 27
M	11 Euphrosine	*Cendres* †	30 3 Pères d'égl.	14 28
J	12 Eulalie	Eulalie	31 Cyrus, Jean	14 27
V	13 Castor	Polyeucte †	1 *Févr.* Tryph.	14 26
S	14 Valentin	Valentin †	2 *Purification*	14 24
D	15 *Invocavit* ♎	*Quadragés.*	3 *4. apr. l'Ép.*	12 14 22
L	16 Julienne	Julienne	4 Isidore	14 18
M	17 Constance	Théodule	5 Agathe	14 14
M	18 Concorde	*Quatr.-temps* †	6 Boucole	14 9
J	19 Gabin	Gabin	7 Parthène	14 4
V	20 Eucharie	Eleuthère †	8 Théod. Str.	13 57
S	21 Éléonore	Sévérien †	9 Nicéphore	13 50
D	22 *Reminisc.*	*Reminisc.*	10 *5. apr. l'Ép.*	12 13 43
L	23 Serène ♓	Mérault	11 Blais. *[Triod.*	13 35
M	24 Mathias	Mathias	12 Melèce, Al.	13 26
M	25 Victor	Césaire †	13 Martinien	13 16
J	26 Nestor	Nestor	14 Auxence	13 6
V	27 Léandre	Léandre †	15 Onésime	12 56
S	28 Juste	Honorine †	16 Pamphile	12 45

Fév.	Cours de la Lune.	Fév.	Declin. du Soleil.	Fév.	Déclin. du Soleil.
2	☾ D. Q. 5 h. 25 m. du mat.	1	17° 6′ A.	15	12° 41′ A.
4	♌	3	16 31	17	11 59
9	♍ N. L. 2 h. 55 m. du mat.	5	15 55	19	11 17
9	☾ Périgée.	7	15 18	21	10 33
15	♎ Pr. Q. 7 h. 12 m. du soir.	9	14 40	23	9 50
16	♀	11	14 1	25	9 5
23	♓ Pl. L. 8 h. 1 m. du soir.	13	13 21	27	8 21
23	☾ Apogée.				

Charles I.er

Roi de Portugal.

Mars a 31 jours.

Soleil au signe du bélier le 20.

Jours de la sem.	Calendrier des Protestants.	Calendrier des Catholiques.	Cal. Russe.	Temps moyen au midi vrai.
D	1 *Oculi*	*Oculi*	17 *Févr. Sept.*	12h 12m33s
L	2 Simplice	Simplice	18 Léon P.	12 21
M	3 Cunégonde ☾	Cunégonde	19 Archippe	12 8
M	4 Adrien	Casimir †	20 Léon de C.	11 55
J	5 Frédéric	Adrien	21 Timothée	11 42
V	6 Fridolin	Colette †	22 Eugène	11 28
S	7 Félicité	Thom. d'Aq. †	23 Polycarpe	11 14
D	8 *Laetare*	*Laetare*	24 *Mjaessop.*	12 10 59
L	9 Françoise	Françoise	25 Tarase	10 44
M	10 Alexandre ☿	Droctové	26 Porphyre	10 29
M	11 Rose	Euloge †	27 Procope	10 13
J	12 Grégoire	Grégoire	28 Basile	9 57
V	13 Ernest	Euphrasie †	1 *Mars. Eud.*	9 41
S	14 Zacharie	Mathilde †	2 Théodote	9 24
D	15 *Judica*	*Passion*	3 *Ssurop.*	12 9 7
L	16 Cyriaque	Cyriaque	4 *C. d. gr. car.*	8 50
M	17 Gertrude ☽	Patrice	5 Conon	8 33
M	18 Anselme	Cyrille †	6 42 Martyrs	8 15
J	19 Joseph	Joseph	7 Basile	7 57
V	20 Hubert	Joachim †	8 Théophyl.	7 39
S	21 Benoît	Benoît †	9 *40 Martyrs*	7 21
D	22 *Rameaux*	*Rameaux*	10 *1. d. Car.*	12 7 3
L	23 Éverard	Victorien	11 Sophron	6 45
M	24 Gabriel	Simon	12 Théophane	6 26
M	25 *Ann.d.Mar.* ☺	*Annonciation*	13 *Quatre-temps*	6 8
J	26 *Jeudi-Saint*	*Jeudi-Saint* †	14 Benoît	5 50
V	27 *Vendr.-Saint*	*Vendr.-Saint* †	15 Agape	5 31
S	28 Gédéon	Gontran †	16 Sabin	5 13
D	29 *D. Pâques*	*D. Pâques*	17 *2. d. Car. Al.*	12 4 54
L	30 *L. Pâques*	*L. Pâques*	18 Cyrille	4 36
M	31 Amos	Balbine	19 Chrys., Dar.	4 17

Sem. de beurre.

Cours de la Lune.

Mars		
3	☾	D. Q. 8 h. 20 m. du soir.
3	☾ ♍	
10	☺	N. L. 12 h. 34 m. du soir.
10	☾	Périgée.
15	☾ ♎	
17	☽	Pr. Q. 9 h. 53 m. du mat.
22	☾	Apogée.
25	☺	Pl. L. 1 h. 55 m. du soir.
30	☾ ♏	

Mars	Déclin. du Soleil.
1	7° 35′ A.
3	6 49
5	6 3
7	5 17
9	4 30
11	3 43
13	2 56
15	2 8

Mars	Déclin. du Soleil.
17	1° 21′ A.
19	0 34 A.
21	0 14 B.
23	1 1
25	1 48
27	2 35
29	3 22
31	4 9

Avril a 30 jours.

Soleil au signe du taureau le 20.

Jours de la sem	Calendrier des Protestants.	Catholiques.	Cal. Russe.	Temps moyen au midi vrai.
M	1 Théodore	Hugues	20 *Mars.* M. d. S.	12h 3m59s
J	2 Théodosie ☾	François d. P.	21 Jacques Év.	3 41
V	3 Darius	Richard	22 Basile	3 23
S	4 Ambroise	Ambroise	23 Nicon	3 6
D	5 *Quasimodo*	*1. Quasimodo*	24 *3. d. Car.*	12 2 48
L	6 Irénée	Célestin	25 *Ann. d. Marie*	2 31
M	7 Hégésippe	Hégésippe	26 Gabriel	2 13
M	8 Apollonius ☿	Gautier	27 Matrone	1 56
J	9 Démètre	Marcel	28 Hilarion	1 40
V	10 Daniel	Macaire	29 Marc d'Ar.	1 23
S	11 Ezechiel	Léon	30 Jean Clim.	1 7
D	12 *Mis. Dom.*	*2. Miser. Dom.*	31 *4. d. Car.*	12 0 51
L	13 Herménégild	Justin	1 *Avril.* Mar.	0 35
M	14 Tiburce	Tiburce	2 Tite [d'Eg.	0 20
M	15 Olympie	Crescent	3 Nicétas	12 0 5
J	16 Carise ☽	Fructueux	4 Joseph	11 59 51
V	17 Rodolphe	Anicet	5 Théodule	59 36
S	18 Valérien	Apollonius	6 Eutyche	59 22
D	19 *Jubilate*	*3. Jubilate*	7 *5. d. Car.*	11 59 9
L	20 Sulpice	Marcellin	8 Hérodion	58 56
M	21 Adolaire	Anselme	9 Eupsyche	58 43
M	22 Soter	Soter	10 Térence	58 31
J	23 George	George	11 Antippe	58 19
V	24 Albert ☹	Fidèle	12 Basile de P.	58 7
S	25 St. Marc.	St. Marc	13 Artémon	57 56
D	26 *Cantate*	*4. Cantate*	14 *Rameaux*	11 57 46
L	27 Anastase	Polycarpe	15 Aristarque	57 36
M	28 Vital	Vital	16 Agapie	57 26
M	29 Sibylle	Robert	17 Siméon	57 17
J	30 Eutrope	Eutrope	18 *Jeudi-Saint*	57 9

Avr.	Cours de la Lune.
2	☾ D. Q. 7 h. 13 m. du mat.
7	☾ Périgée.
8	☽ N. L. 9 h. 40 m. du soir.
12	☾ ☌
16	☽ Pr. Q. 2 h. 23 m. du mat.
19	☾ Apogée.
24	☉ Pl. L. 5 h. 48 m. du mat.
26	☾ ☌

Avr.	Déclin. du Soleil.
1	4° 32′ B.
3	5 18
5	6 4
7	6 49
9	7 34
11	8 18
13	9 2
15	9 45

Avr.	Déclin. du Soleil.
17	10° 28′ B.
19	11 10
21	11 51
23	12 31
25	13 11
27	13 49
29	14 27

Mai a 31 jours.

Soleil au signe des gémeaux le 21.

Jours de la sem.	Calendrier des Protestants.	Catholiques.	Cal. Russe.	Temps moyen au midi vral.
V	1 Phil., Jac. ☾	Phil. et Jac.	19 *Avril. Vend.-S.*	11h57m 1s
S	2 Sigismond	Athanase	20 *Sam.- Saint.*	56 54
D	3 *Rogate*	*5. Rogate* Rogations.	21 *D. Pâques*	11 56 47
L	4 Florien	Monique	22 *L. Pâques*	56 41
M	5 Godard	Augustin	23 *George*	56 36
M	6 Jean Portier	Jean Port.	24 Sabbas	56 31
J	7 *Ascension*	*Ascension*	25 St. Marc	56 26
V	8 Stanislas ♈	Désiré	26 Basile d'Am.	56 22
S	9 Job	Grégoire	27 Siméon	56 19
D	10 *Exaudi*	*6. Exaudi*	28 *1. apr. Pâq.*	11 56 16
L	11 Mamert	Mamert	29 9 Martyrs	56 14
M	12 Pancrace	Pancrace	30 Jacques Ap.	56 12
M	13 Servais	Servais	1 *Mai.* Jérémie	56 11
J	14 Chrétien	Pacôme	2 Athan. le Gr.	56 11
V	15 Sophie ☽	Isidore	3 Timothée	56 11
S	16 Pérégrin	Honoré †	4 Pélagie	56 12
D	17 *D. Pentecôte*	*D. Pentecôte*	5 *2. apr. Pâq.*	11 56 13
L	18 *L. Pentecôte*	*L. Pentecôte*	6 Job	56 15
M	19 Potentiane	Yves	7 Inv. d. l. cr.	56 17
M	20 Anastase	*Quatr.-temps* †	8 *Jean Théol.*	56 20
J	21 Pudent	Hospice	9 Isaïe	56 23
V	22 Hélène	Julie †	10 Simon	56 27
S	23 Didier ☺	Didier †	11 Rénov. d. C.	56 31
D	24 *Trinité*	*Trinité*	12 *3. apr. Pâq.*	11 56 36
L	25 Urbain	Urbain	13 Glycère	56 41
M	26 Béda	Philippe	14 Isidore	56 47
M	27 Florent	Restitue	15 *Cons. de l'eau*	56 54
J	28 Guillaume	*Fête-Dieu*	16 Théodore	57 1
V	29 Couno	Maximin	17 Andronique	57 8
S	30 Wigand ☾	Félix	18 Théodote	57 16
D	31 *1. apr. Tr.*	*2. apr. Ptc.*	19 *4. apr. Pâq.*	11 57 24

Cours de la Lune.

Mai	
1	☾ D. Q. 2 h. 34 m. du soir.
5	☾ Périgée.
8	♈ N. L. 6 h. 58 m. du mat.
9	☾ ☌ ♉
15	☽ Pr. Q. 7 h. 47 m. du soir.
17	☾ Apogée.
23	☺ Pl. L. 7 h. 9 m. du soir.
24	☾ ☌ ♌
30	☾ D. Q. 7 h. 37 m. du soir.
31	☾ Périgée.

Mai	Déclin. du Soleil.
1	15° 4′ B.
3	15 40
5	16 15
7	16 48
9	17 21
11	17 52
13	18 23
15	18 52

Mai	Déclin. du Soleil.
17	19° 19′ B.
19	19 46
21	20 11
23	20 35
25	20 57
27	21 18
29	21 37
31	21 55

Juin a 30 jours.

Soleil au signe du cancer le 21.

Jours de la sem.	Calendrier des Protestants.	Catholiques.	Cal. Russe.	Temps moyen au midi vrai.
L	1 Nicodème	Pamphile	20 *Mai.* Thal.	11h57m33s
M	2 Éphraïme	Pothin	21 Const. et Hél.	57 42
M	3 Érasme	Clotilde	22 Basilisque	57 52
J	4 Carpace	Optat	23 Michel Ev.	58 2
V	5 Boniface	Boniface	24 Siméon	58 12
S	6 Bénin	Paul, év.	25 Tête d. J.-B.	58 23
D	7 *2. apr. Tr.*	*3. apr. Ptc.*	26 *5. apr. Pâq.*	11 58 34
L	8 Médard	Médard	27 Hellade	58 45
M	9 Félicien	Pélagie	28 Nicétas	58 57
M	10 Onouphre	Landri	29 Théodosie	59 8
J	11 Barnabé	Barnabé	30 *Ascension*	59 20
V	12 Basilidès	Olympe	31 Hermée	59 33
S	13 Tobie	Antoine	1 *Juin.* Justin	59 45
D	14 *3. apr. Tr.*	*4. apr. Ptc.*	2 *6. apr. Pâq.*	11 59 57
L	15 Vit	Modeste	3 Lucillien	12 0 10
M	16 Justine	François	4 Métrophane	0 23
M	17 Volkmar	Avit	5 Dorothée	0 36
J	18 Gervais	Marine	6 Bessarion	0 48
V	19 Silvère	Gerv. et Prot.	7 Théodote	1 1
S	20 Sylas	Silvère	8 Théod. Str.	1 14
D	21 *4. apr. Tr.*	*5 apr. Ptc.*	9 *D. Pentecôte*	12 1 27
L	22 Acace	Paulin	10 *L. Pentecôte*	1 40
M	23 Basile	Ediltrude	11 Barth., Barn.	1 53
M	24 *Jean-Bapt.*	*Nat. Jean-B.*	12 *Quatre-temps*	2 6
J	25 Euloge	Prosper	13 Acyline	2 18
V	26 Jérémie	Vigile	14 Elisa	2 31
S	27 7 Dormants	Ladislas †	15 Amos	2 43
D	28 *5. apr. Tr.*	*6. apr. Ptc.*	16 *Toussaint*	12 2 56
L	29 *Pierre et Paul*	*Pierre et Paul*	17 *C. câr. de P.*	3 8
M	30 Mém. d. S. P.	Martial	18 Léonce	3 20

Cours de la Lune.

Juin		Juin	Déclin. du Soleil.	Juin	Déclin. du Soleil.
5	☾ ☊	1	22° 3′ B.	17	23° 24′ B.
6	♅ N. L. 5 h. 9. m. du soir.	3	22 19	19	23 26
14	☽ Pr. Q. 1 h. 17 m. du soir.	5	22 33	21	23 27
14	☾ Apogée.	7	22 45	23	23 27
20	☾ ♉	9	22 56	25	23 24
22	☺ Pl. L. 5 h. 55 m. du mat.	11	23 6	27	23 20
26	☾ Périgée.	13	23 13	29	23 15
28	☾ D. Q. 11 h. 59 m. du soir.	15	23 19		

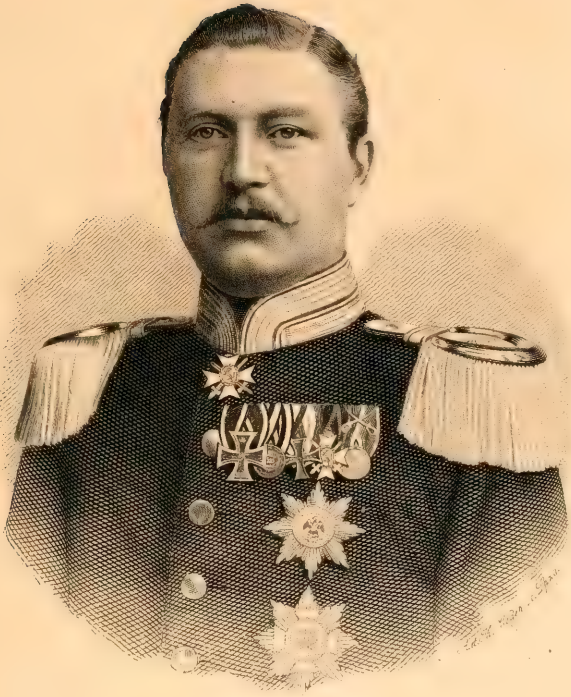

Gonthier

Prince de Schwarzbourg-Rudolstadt.

Juillet a 31 jours.

Soleil au signe du lion le 23.

Jours de la sem.	Calendrier des Protestants.	Catholiques.	Cal. Russe.	Temps moyen au midi vrai
M	1 Théobald	Théodoric	19 *Juin.* Judas	12h 3m32s
J	2 *Visit. d. l. V.*	*Visitation*	20 Méthodius	3 43
V	3 Corneille	Bertrand	21 Julien	3 54
S	4 Ulric	Berthe	22 Eusèbe	4 5
D	5 *6. apr. Tr.*	*7. apr. Ptc.*	23 *2 apr. Ptc.*	12 4 16
L	6 Isaïe ☽	Tranquillin	24 *Naiss. d. J.B.*	4 26
M	7 Guillibauld	Pantène	25 Fébronie	4 36
M	8 Kilien	Elisabeth	26 David	4 46
J	9 Cyrille	Cyrille	27 Samson	4 55
V	10 Les 7 frères	Félicité	28 *Fin du car.*	5 4
S	11 Pie	Benoît	29 *Pierre et Paul*	5 13
D	12 *7. apr. Tr.*	*8. apr. Ptc.*	30 *3. apr. Ptc.*	12 5 21
L	13 Marguerite	Eugène	1 *Juillet.*	5 28
M	14 Bonavent. ☽	Bonavent	2 Hab. d. N. D.	5 35
M	15 Divis. d. Ap.	Henry	3 Hyacinthe	5 41
J	16 Ruth	N. D. du M.-C.	4 André	5 47
V	17 Alexis	Alexis	5 Athanase	5 53
S	18 Eugène	Frédéric	6 Sisoa	5 58
D	19 *8. apr. Tr.*	*9. apr. Ptc.*	7 *4. apr. Ptc.*	12 6 2
L	20 Élie	Marguerite	8 Procope	6 6
M	21 Praxédès ☺	Victor	9 Pancrace	6 9
M	22 Madeleine	Madeleine	10 45 Martyrs	6 12
J	23 Apollinaire	Apollinaire	11 Euphémie	6 14
V	24 Christine	Christine	12 Procle, Hil.	6 15
S	25 Jacques l. m.	Jacques	13 Gabriel	6 16
D	26 *9. apr. Tr.*	*10. apr. Ptc.*	14 *5. apr. Ptc.*	12 6 17
L	27 Marthe	Pantaléon	15 Céryque	6 16
M	28 Pantaléon ☾	Pérégrin	16 Athénogène	6 16
M	29 Béatrice	Marthe	17 Marine	6 14
J	30 Abdon	Abdon	18 Hyacinthe	6 12
V	31 Ignace	Ignace	19 Macrine, Dié	6 10

Cours de la Lune.

Juil.	
3	☾ ♌
6	● N. L. 4 h. 42 m. du mat.
11	☾ Apogée.
14	☽ Pr. Q. 6 h. 12 m. du mat.
17	☾ ♍
21	○ Pl. L. 2 h. 37 m. du soir.
23	☾ Périgée.
28	☾ D. Q. 5 h. 16 m. du mat.
30	☾ ♎

Juil.	Déclin. du Soleil.
1	23° 8′ B.
3	22 59
5	22 49
7	22 37
9	22 23
11	22 8
13	21 51
15	21 33
17	21° 14′ B.
19	20 53
21	20 30
23	20 6
25	19 41
27	19 15
29	18 47
31	18 18

Août a 31 jours.

Soleil au signe de la vierge le 23.

Jours de la sem.	Calendrier des Protestants.	Calendrier des Catholiques.	Cal. Russe.	Temps moyen au midi vrai.
S	1 Pierre ès-liens	Pierre ès-liens	20 *Juillet.* Elie	12h 6m 7s
D	2 *10. apr. Tr.*	*11. apr. Ptc.*	21 *6. apr. Ptc.*	12 6 3
L	3 Auguste	Lydie	22 Marie Mad.	5 59
M	4 Dominique ♉	Dominique	23 Trophime	5 54
M	5 Oswald	N. D. d. Neiges	24 Christine	5 48
J	6 Transf. d. N. S.	Trsfg. d. N. S.	25 Déc. d. l. S. A.	5 42
V	7 Afra	Gaëtan	26 Hermolaus	5 36
S	8 Cyriaque	Cyriaque	27 Pantélémon	5 28
D	9 *11. apr. Tr.*	*12. apr. Ptc.*	28 *7. apr. Ptc.*	12 5 20
L	10 Laurent	Laurent	29 Callinique	5 12
M	11 Armand	Suzanne	30 Silas, Silvain	5 3
M	12 Claire ☽	Claire	31 Eudocime	4 53
J	13 Hippolyte	Hippolyte	1 *Août.* B. d.	4 43
V	14 Eusèbe	Eusèbe †	2 Étien. [l. cr.	4 32
S	15 *Assomption*	*Assomption*	3 Isac	4 21
D	16 *12. apr. Tr.*	*14. apr. Ptc.*	4 *8. apr. Ptc.*	12 4 9
L	17 Bertrand	Mammès	5 Eusigne	3 57
M	18 Agapète	Hélène	6 *Trsfg. d. N.*	3 44
M	19 Sébauld ♋	Louis	7 Domèce *[S.*	3 30
J	20 Bernard	Bernard	8 Émilien	3 16
V	21 Adolphe	Jeanne-Fr.	9 Mathias	3 2
S	22 Philibert	Symphorion	10 Laurent	2 47
D	23 *13. apr. Tr.*	*14. apr. Ptc.*	11 *9. apr. Ptc.*	12 2 32
L	24 Barthélemy	Barthélemy	12 Phocie	2 16
M	25 Louis	Louis, roi	13 Maxime	2 0
M	26 Samuel ♌	Zéphirin	14 Michée	1 43
J	27 Gebard	Césaire	15 *Assomption*	1 26
V	28 Augustin	Augustin	16 Suaire	1 9
S	29 Déc. d. J.-B.	Déc. d. J.-B.	17 Myron	0 51
D	30 *14. apr. Tr.*	*15. apr. Ptc.*	18 *10. apr. Ptc.*	12 0 33
L	31 Paulin	Aristide	19 André	0 15

Carême de la Sainte-Vierge.

Août	Cours de la Lune.
4	♉ N. L. 5 h. 55 m. du soir.
8	☾ Apogée.
12	☽ Pr. Q. 9 h. 54 m. du soir.
13	☾ ♉
19	♋ Pl. L. 10 h. 11 m. du soir.
20	☾ Périgée.
26	♌ D. Q. 12 h. 52 m. du soir.
26.	☾ ♌

Août	Déclin. du Soleil.
1	18° 3′ B.
3	17 32
5	17 0
7	16 27
9	15 53
11	15 18
13	14 42
15	14 5

Août	Déclin. du Soleil.
17	13° 27′ B.
19	12 49
21	12 9
23	11 29
25	10 48
27	10 6
29	9 24
31	8 41

Septembre a 30 jours.

Soleil au signe de la balance le 23.

Jours de la sem.	Calendrier des Protestants.	Catholiques.	Cal. Russe.	Temps moyen au midi vrai.
M	1 Éloi	Xyste	20 *Août.* Samuel	11h59m57s
M	2 Absalon	Etienne, roi	21 Thadée	59 38
J	3 Mansuète ♍	Mansuy	22 Agathonique	59 19
V	4 Rosalie	Rosalie	23 Loup	58 59
S	5 Hercule	Bertin	24 Eutyche	58 40
D	6 *15. apr. Tr.*	*16. apr. Ptc.*	25 *11. apr. Ptc.*	11 58 20
L	7 Régine	Cloud	26 Adrien, Nat.	58 0
M	8 *Nat. d. l. V.*	*Nativ. d. l. V.*	27 Pimène	57 39
M	9 Bruno	Omer	28 Moïse d'Éth.	57 19
J	10 Sosthène	Pulchérie	29 *Déc. d. J. B.*	56 58
V	11 Protus ☽	Hyacinthe	30 Alexandre	56 37
S	12 Syrus	Juvence	31 *Ceint. d. N. D.*	56 16
D	13 *16. apr. Tr.*	*17. apr. Ptc.*	1 *Sept. 12. a. P.*	11 55 55
L	14 Exalt. d. l. cr.	Exalt. S. croix	2 Mamas	55 34
M	15 Nicomède	Emile	3 Anthyme	55 13
M	16 Euphémie	*Quatr.-temps*†	4 Babyle	54 52
J	17 Lambert	Lambert	5 Zacharie	54 30
V	18 Tite ♎	Ferréol †	6 Michel A.	54 9
S	19 Sidonie	Janvier †	7 Sozon *[l. V.*	53 48
D	20 *17. apr. Tr.*	*18. apr. Ptc.*	8 *13. a. P. N. d.*	11 53 27
L	21 Mathieu	Mathieu	9 Joach., Anne	53 5
M	22 Maurice	Maurice	10 Ménodore	52 44
M	23 Thècle	Thècle	11 Théodore	52 23
J	24 C. d. S. J. ♐	Gérard	12 Autonome	52 3
V	25 Cléophas	Firmin	13 Corneille	51 42
S	26 Cyprien	Justine	14 *Exalt. d. l. cr.*	51 22
D	27 *18. apr. Tr.*	*19. apr. Ptc.*	15 *14. apr. Ptc.*	11 51 1
L	28 Venceslas	Venceslas	16 Euphémie	50 41
M	29 *Michel*	Michel	17 Sophie	50 22
M	30 Jérôme	Jérôme	18 *Quatre-temps*	50 2

Spt.	Cours de la Lune.	Spt.	Déclin. du Soleil.	Spt.	Déclin. du Soleil.
3	♍ N. L. 8 h. 59 m. du mat.	1	8° 19′ B.	17	2° 17′ B.
4	☾ Apogée.	3	7 35	19	1 31
9	☾♑	5	6 51	21	0 44 B.
11	☽ Pr. Q. 11 h. 50 m. du mat.	7	6 6	23	0 3 A.
18	♓ Pl. L. 5 h. 47 m. du mat.	9	5 21	25	0 50
18	☾ Périgée.	11	4 35	27	1 36
22	☾♌	13	3 49	29	2 23
24	♐ D. Q. 11 h. 50 m. du soir.	15	3 3		

Octobre a 31 jours.

Soleil au signe du scorpion le 23.

Jours de la sem.	Calendrier des Protestants.	Calendrier des Catholiques.	Cal. Russe.	Temps moyen au midi vrai.
J	1 Remi	Remi	19 *Sept.* Troph.	11h 49m 43s
V	2 Léodegare	Anges	20 Eustate	49 24
S	3 Jaïre ♈	Candide	21 Codrate	49 5
D	4 *19. apr. Tr.*	*20. apr. Ptc.*	22 *15. apr. Ptc.*	11 48 47
L	5 Fidès	Placide	23 Conc. d. J.-B.	48 29
M	6 Frédérique	Bruno	24 Thècle	48 11
M	7 Abadias	Sergius	25 Euphr., Serge	47 54
J	8 Pélagie	Brigitte	26 *Exil d. J. Th.*	47 37
V	9 Denis	Denis	27 Callistrate	47 21
S	10 Géréon ☽	Franç. d. B.	28 Chariton	47 5
D	11 *20. apr. Tr.*	*21. apr. Ptc.*	29 *16. apr. Ptc.*	11 46 49
L	12 Maximilien	Wilfried	30 Grég. d'Arm.	46 34
M	13 Edouard	Edouard	1 *Oct. Pr. d. M.*	46 19
M	14 Caliste	Calixte	2 Cyprien	46 5
J	15 Hedwige	Thérèse	3 Denis	45 52
V	16 Gall	Gall	4 Hierothée	45 39
S	17 Florent ☺	Hedwige	5 Charitine	45 26
D	18 *21. apr. Tr.*	*22. apr. Ptc.*	6 *17. apr. Ptc.*	11 45 14
L	19 Ferdinand	Ptolémée	7 Serge, Bacch.	45 3
M	20 Vendelin	Caprais	8 Pélagie	44 52
M	21 Ursule	Ursule	9 Jacques Ap.	44 42
J	22 Cordule	Mélanius	10 Eulampe	44 33
V	23 Séverin	Hilarion	11 Philippe Ap.	44 25
S	24 Salomé ☾	Magloire	12 3 Martyrs	44 17
D	25 *22. apr. Tr.*	*23. apr. Ptc.*	13 *18. apr. Ptc.*	11 44 10
L	26 Amand	Rustique	14 Nazaire	44 3
M	27 Sabine	Frumence	15 Euphème	43 57
M	28 Simon, Juda	Simon et Juda	16 Longine	43 52
J	29 Narcisse	Narcisse	17 Hoséa Pr.	43 48
V	30 Hartmann	Lucain	18 Luc. Ev.	43 45
S	31 *Fête d. l. Réf.*	Quentin †	19 Joël Pr.	43 42

Cours de la Lune.

Oct.	
1	☾ Apogée.
3	♈ N. L. 1 h. 41 m. du mat.
6	☾ ♌
10	☽ Pr. Q. 11 h. 40 m. du soir.
16	☾ Périgée.
17	♋ Pl. L. 2 h. 28 m. du soir.
19	☾ ♎
24	☾ D. Q. 2 h. 39 m. du soir.
29	☾ Apogée.

Oct.	Déclin. du Soleil.
1	3° 10′ A.
3	3 56
5	4 43
7	5 29
9	6 15
11	7 0
13	7 46
15	8 30

Oct.	Déclin. du Soleil.
17	9° 14′ A.
19	9 58
21	10 41
23	11 24
25	12 5
27	12 47
29	13 27
31	14 6

de Caprivi,
Chancelier de l'Empire d'Allemagne.

Novembre a 30 jours.

Soleil au signe du sagittaire le 22.

Jours de la sem.		Calendrier des Protestants.	Catholiques.		Cal. Russe.	Temps moyen au midi vrai.
D	1	*23. a. T. T. S.*	*24. a. Ptc. T.S.*	20	*Oct. 19. a. P.*	11h 43m 41s
L	2	Les Morts (☿)	Trépassés	21	Hilarion	43 40
M	3	Hubert	Hubert	22	*Im. d. N. D.*	43 39
M	4	Charles B.	Charles	23	Jacques Ap.	43 40
J	5	Blandine	Bertille	24	Arèthe	43 41
V	6	Léonard	Léonard	25	Marcien	43 44
S	7	Erdmann	Engelbert	26	Démètre	43 47
D	8	*24. apr. Tr.*	*25. apr. Ptc.*	27	*20. apr. Ptc.*	11 43 51
L	9	Théodore ☽	Théodore	28	Térence	43 55
M	10	*Martin Luth.*	Juste	29	Anastasie	44 1
M	11	Martin Ev.	Martin	30	Zénobe	44 7
J	12	Jonas	René	31	Stachys	44 14
V	13	Brice	Brice	1	*Nov.* C.,Dam.	44 22
S	14	Lévine	Sérapion	2	Acindyne	44 31
D	15	*25. apr. Tr.*	*26. apr. Ptc.*	3	*21. apr. Ptc.*	11 44 41
L	16	Ottomar ☺	Eucher	4	Joannique	44 52
M	17	Hugues	Agnan	5	Galactéon	45 3
M	18	Gelaise	Odon	6	Paul	45 15
J	19	Elisabeth	Elisabeth	7	Lazare	45 28
V	20	Edmond	Edmond	8	Michel A.	45 42
S	21	Prés. d. l. V.	*Près. de la V.*	9	Onésiphore	45 57
D	22	*26. apr. Tr.*	*27. apr. Ptc.*	10	*22. apr. Ptc.*	11 46 13
L	23	Clément ☾	Clément	11	Menas	46 29
M	24	Chrysogone	Chrysogone	12	Jean El.	46 46
M	25	Catherine	Catherine	13	Jean Chrys.	47 4
J	26	Conrade	Sirice	14	Philippe Ap.	47 23
V	27	Othon	Maxime	15	*C. d. c. av. N.*	47 42
S	28	Gonthier	Sosthène	16	Mathieu	48 2
D	29	*1. Avent*	*1. Avent*	17	*23. apr. Ptc.*	11 48 23
L	30	André	André	18	Platon	48 45

Nov.	Cours de la Lune.
1	☿ N. L. 7 h. 16 m. du soir.
3	☾ ♉
9	☽ Pr. Q. 9 h. 29 m. du mat.
14	☾ Périgée.
16	☺ Pl. L. 12 h. 59 m. du mat.
16	☾ ♌
23	☾ D. Q. 9 h. 9 m. du mat.
25	☾ Apogée.
30	☾ ♉

Nov.	Déclin. du Soleil.	Nov.	Déclin. du Soleil.
1	14° 26′ A.	17	18° 59′ A.
3	15 4	19	19 28
5	15 41	21	19 55
7	16 17	23	20 21
9	16 52	25	20 45
11	17 25	27	21 8
13	17 58	29	21 29
15	18 29		

Décembre a 31 jours.

Soleil au signe du capricorne le 22.

Jours de la sem.	Calendrier des Protestants.	Catholiques.	Cal. Russe.	Temps moyen au midi vrai.
M	1 Longin ♑	Éloi	19 *Nov.* Obadja	11h 49m 7s
M	2 Candide	Bibiane	20 Grégoire	49 30
J	3 Cassien	Franç. Xav.	21 *Prés. d. Mar.*	49 54
V	4 Barbe	Barbe	22 Philémon	50 18
S	5 Abigaïl	Sabbas	23 Amphiloche	50 43
D	6 *2. Avent*	*2. Avent*	24 *24. apr. Ptc.*	11 51 8
L	7 Agathon	Gerbaud †	25 Clément	51 34
M	8 C. d. Mar. ☽	*Immac. Conc.*	26 George	52 0
M	9 Joachim	Léocadie	27 Jacques d. P.	52 26
J	10 Judith	Eulalie	28 Étienne	52 53
V	11 Damase	Damase	29 Paramon	53 21
S	12 Ottile	Maxence	30 André	53 49
D	13 *3. Avent*	*3. Avent*	1 *Déc. 25. a. P.*	11 54 17
L	14 Nicaise	Nicaise	2 Habac. Pr.	54 46
M	15 Ignace ☺	Mesmin	3 Zeph. Pr.	55 14
M	16 Albine	*Quatr.-temps* †	4 Barbe	55 43
J	17 Lazare	Olympiade	5 Sabbas	56 13
V	18 Vounibauld	Gatien †	6 *Nicolas*	56 42
S	19 Abraham	Némèse †	7 Ambroise	57 12
D	20 *4. Avent*	*4. Avent*	8 *26. apr. Ptc.*	11 57 42
L	21 Thomas, ap.	Thomas, ap.	9 C. d. S. Anne	58 11
M	22 Béate	Flavien	10 Ménas	58 41
M	23 Dagobert ☾	Victoire	11 Daniel	59 11
J	24 Adam, Ève	Delphin †	12 Spyridion	11 59 41
V	25 *Noël*	*Noël*	13 Eustrate	12 0 11
S	26 *Etienne*	*Étienne*	14 Thyrse	0 41
D	27 *Apr. Noël*	*Apr. Noël*	15 *2. av. Noël*	12 1 11
L	28 Innocents	Innocents	16 Agaï Pr.	1 41
M	29 Jonathan	Thomas d. C.	17 Daniel Pr.	2 10
M	30 David	Sabin	18 *Quatre-temps*	2 39
J	31 Sylvestre ♑	Sylvestre	19 Boniface	3 8

Déc.	Cours de la Lune.
1	♑ N. L. 12 h 28 m. du soir.
8	☽ Pr. Q. 5 h. 56 m. du soir.
11	☾ Périgée.
13	☾♌
15	☺ Pl. L. 1 h. 36 m. du soir.
23	☾ D. Q. 6 h. 21 m. du mat.
23	☾ Apogée.
27	☾♈
31	♑ N. L. 4 h. 3 m. du mat.

Déc.	Déclin. du Soleil.	Déc.	Déclin. du Soleil.
1	21° 49′ A.	17	23° 22′ A.
3	22 7	19	23 26
5	22 23	21	23 27
7	22 37	23	23 27
9	22 50	25	23 25
11	23 1	27	23 21
13	23 10	29	23 15
15	23 17	31	23 7

Calendrier des Juifs. 5651—5652.

1891.	5651.	1891.	5651.
Janv. 10.	1 Schebat.	Août 5.	1 Ab.
Févr. 9.	1 Adar.	„ 13.	9 „ Jeûne. Déstr. du temple.
„ 22.	14 „ Pet.-Pourim.	Sept. 4.	1 Elloul.
Mars 11.	1 Véadar.		
„ 23.	13 „ Jeûne d'Esth.		5652.
„ 24.	14 „ Pourim.	Oct. 3.	1 Tiss. Nouv.-an.*
„ 25.	15 „ Schousch.-Pourim.	„ 4.	2 „ 2ème fête.*
Avril 9.	1 Nissan.	„ 5.	3 „ Jeûne Gued.
„ 23.	15 „ Pâque, Com.*	„ 12.	10 „ Fête d. exp.*
„ 24.	16 „ 2ème fête.*	„ 17.	15 „ Fête d. tab.*
„ 29.	21 „ 7ème fête.*	„ 18.	16 „ 2ème fête.*
„ 30.	22 „ 8ème fête.*	„ 23.	21 „ Fête d. ram.
Mai 9.	1 Iyar.	„ 24.	22 „ Fin d. fêtes.*
„ 26.	18 „ Lag B'omar.	„ 25.	23 „ Allégresse.*
Juin 7.	1 Sivan.	Nov. 2.	1 Hesvan.
„ 12.	6 „ Pentecôte.*	Déc. 2.	1 Kislev.
„ 13.	7 „ 2ème fête.*	„ 26.	25 „ Dédicace du temple.
Juill. 7.	1 Tamouz.		
„ 23.	17 „ Jeûne. Prise du temple.		

Chaque Samedi il y a Sabbat.

Les fêtes désignées par * sont célébrées rigoureusement.

Calendrier des Mahométans. 1308—1309.

1891.	1308.	1891.	1308.
Janv. 12.	1 Djoum.-el-accher.	Juill. 8.	1 Djou'l-hedjeh.
Févr. 10.	1 Redjeb.		1309.
Mars 12.	1 Schaban.	Août 7.	1 Moharrem, Nouv.-an.
„ 27.	16 „ Mecque décl. Kaaba.	„ 22.	16 „ Jérus. décl. Kibla.
Avril 10.	1 Ramadan (mois de carême).	Sept. 6.	1 Safar.
Mai 10.	1 Schoual (Grand-Beiram).	Oct. 5.	1 Rébi-el-awwel.
Juin 8.	1 Djou'l-cadeh.	Nov. 4.	1 Rébi-el-accher.
		Déc. 3.	1 Djoum.-el-awwel.

Chaque Vendredi il y a Djouma.

Signes du zodiaque.

Septentrionaux.			*Méridionaux.*		
♈ Bélier	0°	♋ Cancer 90°	♎ Balance	180°	♑ Capric. 270
♉ Taureau	30	♌ Lion 120	♏ Scorpion	210	♒ Verseau 300
♊ Gémeaux	60	♍ Vierge 150	♐ Sagittaire	240	♓ Poissons 330

Réduction du temps.

Noms des villes.	Longitude de Greenwich.		Midi à Lisbonne			Midi à Paris.			Midi à Berlin.			Midi à Pétersb.		
			h.	m.	s.	h.	m.	s.	h.	m.	s.	h.	m.	s.
Lisbonne	9° 11′ 10″		12	0	0	11	13	54	10	29	40	9	22	1
Dublin	6 20 17	Ouest		11	24		25	18		41	4		33	25
Madrid	3 41 16			22	0		35	54		51	40		44	1
Edimbourg	3 10 48			24	2		37	56	10	53	42		46	3
Bordeaux	0 31 21			34	40		48	34	11	4	20		56	41
Londres	0 0 13			36	44	11	50	38		6	24	9	58	45
Paris	2 20 15	Est		46	6	12	0	0		15	46	10	8	7
Bruxelles	4 22 11			54	14		8	8		23	54		16	15
Lyon	4 47 1			55	53		9	47		25	33		17	54
Amsterdam	4 53 9			56	18		10	12		25	58		18	19
Marseille	5 23 39		12	58	20		12	14		28	0		20	21
Genève	6 9 11		1	1	22		15	16		31	2		23	23
Cologne	6 57 43			4	36		18	30		34	16		26	37
Turin	7 41 48			7	32		21	26		37	12		29	33
Strasbourg	7 46 9			7	50		21	44		37	30		29	51
Carlsruhe	8 24 7			10	22		24	16		40	2		32	23
Zurich	8 33 6			10	57		24	51		40	37		32	58
Brême	8 48 21			11	58		25	52		41	38		33	59
Stuttgart	9 10 43			13	28		27	22		43	8		35	29
Milan	9 11 30			13	31		27	25		43	11		35	32
Cassel	9 23 54			14	21		28	15		44	1		36	22
Hambourg	9 58 26			16	39		30	33		46	19		38	40
Gotha	10 42 38			19	36		33	30		49	16		41	37
Florence	11 15 28			21	47		35	41		51	27		43	48
Munich	11 36 32			23	11		37	5		52	51		45	12
Venise	12 21 27			26	10		40	4		55	50		48	11
Rome	12 28 53			26	41		40	35		56	21		48	42
Copenhague	12 34 44			27	4		40	58		56	44		49	5
Palerme	13 21 10			30	10		44	4	11	59	50		52	11
Berlin	13 23 44			30	20		44	14	12	0	0		52	21
Dresde	13 43 42			31	40		45	34		1	20		53	41
Triest	13 45 31			31	47		45	41		1	27		53	48
Naples	14 15 7			33	46		47	40		3	26		55	47
Prague	14 25 23			34	27		48	21		4	7	10	56	28
Vienne	16 20 22			42	7	12	56	1		11	47	11	4	8
Stockholm	18 3 30			48	59	1	2	53		18	39		11	0
Danzig	18 39 54			51	25		5	19		21	5		13	26
Kœnigsberg	20 29 47		1	58	44		12	38		28	24		20	45
Varsovie	21 1 50		2	0	52		14	46		30	32		22	53
Athènes	23 43 43			11	40		25	34	12	41	20		33	41
Constantinople	28 59 5			32	41		46	35	1	2	21	11	54	42
St-Pétersbourg	30 18 22			37	59		51	53		7	39	12	0	0
Odessa	30 45 36		2	39	47	1	53	41		9	27		1	48
Moscou	37 34 18		3	7	2	2	20	56	1	36	42	12	29	3

ANNUAIRE GÉNÉALOGIQUE.

Etat actuel

des maisons souveraines d'Europe, des familles médiatisées d'Allemagne et d'autres maisons ducales et princières d'Europe.

Première Partie.

Généalogie des Souverains d'Europe

avec toutes les branches de leurs maisons qui ont droit de succession, ainsi que des maisons ci-devant souveraines, dépossédées depuis 1815.

128ème année. — [Imprimé le 24 novembre 1890.] A 2

Allemagne (Empire d').

(Maison de Hohenzollern.)

[Le roi Guillaume Ier de Prusse (né 22 mars 1797, † 9 mars 1888) accepta à Versailles 18 janv. 1871 par proclamation adressée au peuple allemand la dignité héréditaire d'Empereur allemand. — Voir „Prusse".]

Guillaume II empereur d'Allemagne, roi de Prusse etc., Maj. Imp. et Roy., né à Berlin 27 janv. 1859, fils de l'empereur et roi Frédéric III (né 18 oct. 1831, † 15 juin 1888), succ. à son père; chef de l'armée de l'empire d'Allemagne et de la marine impériale etc.; marié à Berlin 27 fév. 1881 à

Augusta-Victoria princesse de Slesvig-Holstein, Maj. Imp. et Roy., née 22 oct. 1858.

Fils aîné.

Frédéric-*Guillaume*-Victor-Auguste-Ernest prince impérial de l'Empire allemand, prince royal de Prusse, Alt. Imp. et Roy., né au Marmorpalais près Potsdam 6 mai 1882.

Mère.

Impératrice et reine douairière **Victoria**, *impératrice et reine Frédéric*, Maj. Imp. et Roy., née princesse royale de Grande-Bretagne et d'Irlande, duchesse de Saxe, née 21 nov. 1840; mariée à Londres 25 janv. 1858 à Frédéric-Guillaume prince de Prusse, puis empereur d'Allemagne et roi de Prusse Frédéric III.

Grand'mère.

† Impératrice et reine Augusta, voir le nécrologe.

Anhalt.

Evangéliques. — Voir année 1832, p. (20), et année 1848, p. 8 (armes).]

I. Ligne Anhalt-Dessau, -Cœthen et -Bernbourg.

[Le duc Leopold d'Anhalt-Dessau (né 1er oct. 1794, † 22 mai 1871) devint, 23 nov. 1847, duc d'Anhalt-Cœthen et 19 août 1863 duc d'Anhalt-Bernbourg. Les pays ainsi réunis reçurent le nom de duché d'Anhalt 30 août 1863). — Voir année 1871, p. 3.]

Léopold-Frédéric-François-Nicolas duc d'Anhalt, duc de Saxe, Engern et Westphalie, cte d'Ascanie, Seigneur de Zerbst, Bernbourg et Groebzig etc., Alt., né à Dessau 29 avril 1831, fils du duc Léopold (né 1er oct. 1794, † 22 mai 1871) et de Frédérique née psse de Prusse (née 30 sept. 1796, mariée 18 avril 1818, † 1er janv. 1850), succ. à son père; gén. d'inf. pruss. à la suite du 1er rég. de la garde à pied et chef du rég. d'inf. d'Anhalt no. 93, chev. de l'O. de l'Aigle-Noir etc.; marié à Altenbourg 22 avril 1854 à

Antoinette psse de Saxe-Altenbourg, duchesse de Saxe, Alt., née 17 avril 1838.

Enfants : 1) † Pr. hér. Léopold (né 18 juill. 1855, † 2 fév. 1886); marié à Philippsruhe 26 mai 1884 à

Elisabeth „psse hér. Léopold d'Anhalt", Alt., née psse de Hesse (maison des landgraves, ancienne ligne élect.), née 13 juin 1861. *[Dessau.]*

Fille : Psse *Antoinette-Anne*-Alexandra-Marie-Louise-Agnès-Elisabeth-Augustine-Frédérique, Altesse, née au chât. de Georgium près Dessau 3 mars 1885.

2) Pr. hér. Léopold-*Frédéric*-Edouard-Charles-Alexandre, Alt., né à Dessau 19 août 1856; capit. pruss. à la suite de l'armée et du rég. d'inf. d'Anhalt no. 93 *[Dessau]*; marié à Carlsruhe 2 juill. 1889 à

Marie psse de Bade, Alt. Gr.-duc., née 26 juill. 1865.

3) Psse *Elisabeth*-Marie-Frédérique-Amélie-Agnès, née à Wœrlitz 7 sept. 1857; mariée à Dessau 17 avril 1877 à Adolphe-Frédéric gr.-duc hér. de Mecklembourg-Strélitz. *[Neu-Strélitz.]*

4) Pr. *Edouard*-George-Guillaume-Maximilien, Alt., né à Dessau 18 avril 1861; lt. pruss. à la suite de l'armée et du rég. d'inf. d'Anhalt no. 93. *[Dessau.]*

5) Pr. *Aribert*-Joseph-Alexandre, Alt., né à Wœrlitz 18 juin 1864, lt. pruss. au 1er rég. de drag. de la garde „Reine de Grande-Bretagne et d'Irlande" et à la suite du rég. d'inf. d'Anhalt no. 93. *[Berlin.]*

6) Psse *Alexandra*-Thérèse-Marie, Alt., née à Dessau 4 avril 1868.

Sœurs.

1. Psse Frédérique-Amélie-*Agnès*, née à Dessau 24 juin 1824; mariée à Dessau 28 avril 1853 à Ernest prince hér., actuellement duc de Saxe-Altenbourg.
2. Psse *Marie*-Anne, née à Dessau 14 sept. 1837; mariée à Dessau 29 nov. 1854 à Frédéric-Charles pr. de Prusse; veuve 15 juin 1885. *[Berlin.]*

Frères du père

du mariage du grand-père, le pr. hér. Frédéric (né 27 déc. 1769, † 27 mai 1814), avec Amélie psse de Hesse-Hombourg (née 20 juin 1774, mariée 12 juin 1792, † 3 fév. 1846).

1. † Pr. George (né 21 fév. 1796, † 16 oct. 1865); marié: 1° 6 août 1825 à Caroline psse de Schwarzbourg-Rudolstadt (née 4 avril 1804, † 14 janv. 1829); 2° morganatiquement 4 oct. 1831 à Thérèse ctsse de Reina, née d'Erdmannsdorff (née 12 sept. 1807, † 28 fév. 1848).
Enfants a) du 1er lit : Psse *Louise*, née à Dessau 22 juin 1826.
b) **du second lit :** voir Taschenb. der Græfl. Hæuser: „Reina".
2. † Pr. Frédéric (né 23 sept. 1799, † 4 déc. 1864); marié au chât. de Rumpenheim 11 sept. 1832 à
Marie psse de Hesse-Cassel, Alt., née 9 mai 1814. *[Dessau.]*
Filles : 1) Psse *Adélaïde*-Marie, née à Dessau 25 déc. 1833; mariée à Dessau 23 avril 1851 à Adolphe duc de Nassau. [Vienne et chât. de Hohenbourg dans la Haute-Bavière.]
2) Psse *Bathilde*-Amalgonde, Alt., née à Dessau 29 déc. 1837; mariée à Dessau 30 mai 1862 à Guillaume pr. de Schaumbourg-Lippe. [*Ratibořitz* en Bohême.]
3) Psse *Hilda*-Charlotte, Alt., née à Dessau 13 déc. 1839.

II. Ligne Anhalt-Bernbourg.

(Eteinte quant aux mâles.)

[Voir année 1848, p. 9.]

† Duc Alexandre (né 2 mars 1805, † 19 août 1863); marié à Louisenlund 30 oct. 1834 à
Frédérique psse de Slesvig-Holstein-Sonderbourg-Glucksbourg, Alt., née 9 oct. 1811. *[Ballenstedt.]*

Autriche.

(Maison de Habsbourg-Lorraine.)

I. Ligne principale régnante.

[Catholiques. — Voir année 1830, p. (1), et année 1848, p. 10.]

François-Joseph Ier Charles, empereur d'Autriche, roi de Hongrie et de Bohême; de Dalmatie, de Croatie, d'Esclavonie, de Galicie, de Lodomérie et d'Illyrie; roi de Jérusalem, etc.; archiduc d'Autriche; gr.-duc de Toscane et de Cracovie; duc de Lorraine, de Salzbourg, de Styrie, de Carinthie, de Carniole et de Bukowine; gr.-prince de Transylvanie; margrave de Moravie; duc de la Haute-Silésie, de la Basse-Silésie, de Modène, Parme, Plaisance et Guastalla, d'Auschwitz et Zator, de Teschen, Frioul, Raguse et Zara; comte princier de Habsbourg et Tyrol, de Kybourg, Goritz et Gradisca; prince de Trente et Brixen; margrave de la Haute-Lusace, de la Basse-Lusace et d'Istrie; comte de Hohenembs, Feldkirch, Brigance, Sonnenberg etc.; Seigneur de Trieste, de Cattaro et de la Marche wende; gr.-voïvode de la voïvodie de Serbie etc. etc., Maj. Apostolique Imp. et Roy., né à Schœnbrunn 18 août

1830, fils de l'archiduc François-Charles (né 7 déc. 1802, † 8 mars 1878) et de Sophie née psse de Bavière (née 27 janv. 1805, mariée 4 nov. 1824, † 28 mai 1872), succ. à son oncle, feu l'empereur Ferdinand Ier (comme roi de Hongrie et de Bohême Ferdinand V), en vertu de l'abdication de ce dernier du 2 déc. 1848 et de la renonciation de son père à la succession au trône; couronné roi de Hongrie à Ofen 8 juin 1867; propr. du 1er rég. d'inf., du 1er rég. de drag. „Empereur François", du 11ème rég. de drag., du 1er rég. de huss., du 4ème rég. d'uhl., du 6ème rég. d'uhl. „Empereur Joseph II" et du 8ème rég. d'art. de corps, chef des rég. pruss. des gardes-grenadiers „Empereur François" no. 2 et de huss. „Empereur François-Joseph d'Autriche, Roi de Hongrie" (de Slesvig-Holstein) no. 16 etc.etc., général suédois etc., chev. de l'O. de l'Aigle-Noir etc.; marié à Vienne 24 avril 1854 à

Elisabeth duchesse en Bavière, née 24 déc. 1837, Maj. Imp. et Roy., protectrice suprême de la Croix-Etoilée etc.

Enfants: 1) Archiduchesse *Gisèle*-Louise-Marie, Alt. Imp. et Roy., née à Laxenbourg 12 juill. 1856, DCr.; mariée à Vienne 20 avril 1873 à Léopold prince de Bavière. *[Munich.]*

2) † Archiduc Rodolphe, prince impérial et héritier du trône (né 21 août 1858, † 30 janv. 1889); marié à Vienne 10 mai 1881 à

Stéphanie psse de Belgique, née 21 mai 1864, „princesse impériale douair.", Alt. Imp. et Roy., DCr. et D. de la gr.-croix hon. de l'O. de Malte. *[Vienne.]*

Fille: Archiduchesse *Elisabeth*-Marie-Henriette-Stéphanie, Alt. Imp. et Roy., née à Laxenbourg 2 sept. 1883.

3) Archiduchesse *Marie-Valérie*-Mathilde-Amélie, Alt. Imp. et Roy., née à Ofen 22 avril 1868; renonce, en faveur des membres de l'auguste Maison d'Autriche qui précèdent son fiancé, en ligne et âge, à ses droits de succession et d'héritage, pour elle-même et ses descendants, 16 juin 1890; mariée à Ischl 31 juill. 1890 à François-Salvator archiduc d'Autriche-Toscane. *[. . . . .]*

Frères.

[Princes impériaux, Archiducs d'Autriche, Princes royaux de Hongrie et de Bohême.]

1. † Archiduc Ferdinand (né 6 juill. 1832, depuis le 10 avril 1864 „Empereur du Mexique Maximilien Ier", † à Queretaro 19 juin 1867; marié à Bruxelles 27 juill. 1857 à

Marie-Charlotte psse de Belgique, née 7 juin 1840, Majesté, DCr. et D. de la gr.-croix hon. de l'O. de Malte. *[Château de Bouchoute.]*

2. Archiduc *Charles-Louis*-Joseph-Marie, Alt. Imp. et Roy., né à Schœnbrunn 30 juill. 1833; gén. de cav. et propr. du rég. d'uhl. no. 7, chef du rég. de drag. russes de Loubowno. 8, du rég. d'uhl. pruss. „comte de Dohna" no. 8, membre hon. de l'académie impériale et royale des sciences; chev. de l'O. autr. de la Toison d'Or. et de l'O. de l'Aigle-Noir, gr.-croix hon. de l'O. de Malte etc. *[Vienne]*; marié: 1° 4 nov. 1856 à Marguerite psse royale de Saxe (née 24 mai 1840,

† 15 sept. 1858); 2° par procur. à Rome 16 oct. et en personne à Venise 21 oct. 1862 à Marie-Annonciade psse de Bourbon et des Deux Siciles (née 24 mars 1843, † 4 mai 1871); 3° au chât. de Heubach 23 juill. 1873 à

Marie-Thérèse psse de Bragance, née 24 août 1855, Alt. Imp. et Roy., DCr. et D. de la gr.-croix hon. de l'O. de Malte.

Enfants: a) du 2ème lit: 1) *François*-Ferdinand-Charles-Louis-Joseph-Marie archiduc d'Autriche-Este, Alt. Imp. et Roy., né à Gratz 18 déc. 1863, col.-propr. du rég. d'inf. hongr. no. 19, col. et comm. du rég. de huss. „Cte Nádardy" no. 9 et à la suite du rég. pruss. d'uhl. „Cte de Dohna" no. 8; chev. de l'O. autr. de la Toison d'Or. [. . . .]

2) Archiduc *Othon-François-Joseph*-Charles-Louis-Marie, Alt. Imp. et Roy., né à Gratz 21 avril 1865, major au rég. de drag. „Empereur Ferdinand Ier" no. 4; chev. de l'O. autr. de la Toison d'Or *[Enns]*; marié à Dresde 2 oct. 1886 à

Marie-Josèphe psse royale de Saxe, née 31 mai 1867, Alt. Imp. et Roy.

Fils: Archiduc *Charles-François-Joseph*-Louis-Hubert-George-Othon-Marie, né à Persenbeug 17 août 1887.

3) Archiduc *Ferdinand-Charles-Louis*-Joseph-Jean-Marie, Alt. Imp. et Roy., né à Vienne 27 déc. 1868, lt. au rég. du génie „Archiduc Léopold" no. 2, chev. de l'O. autr. de la Toison d'Or. *[Vienne.]*

4) Archiduchesse *Marguerite-Sophie*-Marie-Annonciade-Thérèse-Caroline-Louise-Joséphine-Jeanne, Alt. Imp. et Roy., née à Artstætten 13 mai 1870, abbesse de la maison noble de dames au chât. du Hradschin à Prague.

— b) du 3ème lit: 5) Archiduchesse *Marie-Annonciade*, Alt. Imp. et Roy., née à Reichenau 31 juill. 1876.

6) Archiduchesse *Elisabeth*-Amélie-Eugénie-Marie-Thérèse-Caroline-Louise-Joséphine, Alt. Imp. et Roy., née à Reichenau 7 juill. 1878.

3. Archiduc *Louis-Victor*-Joseph-Antoine, Alt. Imp. et Roy., né à Vienne 15 mai 1842, LFM. et propr. du rég. d'inf. no. 65, chef du 9ème rég. d'inf. russe de Tomsk no. 39; chev. de l'O. autr. de la Toison d'Or etc. *[Vienne.]*

Frères du grand-père.

[Princes impériaux et archiducs d'Autr., du mariage du bisaïeul, l'empereur Léopold II (né 5 mai 1747, † 1er mars 1792), avec Marie-Louise infante d'Espagne (née 24 nov. 1745, mariée 5 août 1765, † 15 mai 1792)].

1. † Archiduc Ferdinand, gr.-duc Ferdinand III de Toscane (né 6 mai 1769, † 18 juin 1824); marié: 1° 19 sept. 1790 à Louise-Marie psse de Sicile (née 27 juill. 1773, † 19 sept. 1802).

Fils du premier lit: † Archiduc Léopold, gr.-duc Léopold II de Toscane, voir II. Ligne non régnante de Toscane.

2. † Archiduc Charles (né 5 sept. 1771, † 30 avril 1847), FM.-gén.; marié 17 sept 1815 à Henriette psse de Nassau-Weilbourg, † 29 déc. 1829).

Enfants: 1) Archiduc *Albert*-Frédéric-Rodolphe-Dominique duc

de Teschen, Alt. Imp. et Roy., né à Vienne 3 août 1817, FM. et inspect.-gén. de l'armée autr., propr. du rég. d'inf. no. 44, du rég. d'art. de corps no. 5 et du rég. de drag. „Empereur Ferdinand" no. 4, ainsi que du 5ème rég. de chevau-légers bav.; chef des rég. russes d'uhl. de Lithuanie no. 5 et d'inf. de Wilmanstrand no. 86, ainsi que du rég. pruss. de grenadiers „Roi Frédéric Guillaume Ier" (2ème de la Prusse Orientale) no. 3, chev. de l'O. autr. de la Toison d'Or et de l'O. de l'Aigle-Noir etc. *[Vienne]*; marié à Munich 1er mai 1844 à Hildegarde psse de Bavière (née 10 juin 1825, † 2 avril 1864).

Fille: Archiduchesse *Marie-Thérèse*-Anne, Alt. Imp. et Roy., née à Vienne 15 juill. 1845, DCr; mariée à Vienne 18 janv. 1865 à Philippe duc de Wurtemberg. *[Vienne.]*

2) † Archiduc Charles-Ferdinand (né 29 juill. 1818, † 20 nov. 1874), gén. de cav., propr. du rég. d'inf. no. 51; marié à Vienne 18 avril 1854 à *Elisabeth* archiduchesse douair. (veuve de Ferdinand, † 15 déc. 1849) d'Autriche-Este-Modène, née archiduchesse d'Autriche, fille de feu l'archiduc Joseph, palatin de Hongrie, Alt. Imp. et Roy., DCr., née à Ofen 17 janv. 1831. *[Vienne.]*

Enfants, Alt. Imp. et Roy.: (1) Archiduc *Frédéric*-Marie-Albert-Guillaume-Charles, né à Gross-Seelowitz 4 juin 1856, LFM. comm. le 5ème corps d'armée autr., chev. de l'O. autr. de la Toison d'Or *[Pressbourg]*; marié au chât. de l'Hermitage en Belgique 8 oct. 1878 à *Isabelle* psse de Croy-Dülmen, Alt. Imp. et Roy., DCr., née 27 fév. 1856.

Filles, Alt. Imp. et Roy.: [1] Archiduchesse *Marie-Christine*-Isabelle-Natalie, née à Cracovie 17 nov. 1879.

[2] Archiduchesse *Marie-Anne*-Isabelle-Epiphanie-Eugénie-Gabrielle, née à Linz 6 janv. 1882.

[3] Archiduchesse *Henriette*-Marie-Caroline-Gabrielle, née à Pressbourg 10 janv. 1883.

[4] Archiduchesse *Natalie*-Marie-Thérèse, née à Pressbourg 12 janv. 1884.

[5] † Archiduchesse Stéphanie, voir le nécrologe.

[6] Archiduchesse *Gabrielle*-Marie-Thérèse, née à Pressbourg 15 sept. 1887.

[7] Archiduchesse *Isabelle*-Marie-Thérèse-Christine-Eugénie, née à Pressbourg 17 nov. 1888.

(2) Archiduchesse *Marie*-Christine-Henriette-Désirée-Félicité-Rénière, née à Gross-Seelowitz 21 juill. 1858; DCr.; mariée à Madrid 29 nov. 1879 à Alphonse XII roi d'Espagne; veuve 25 nov. 1885; reine-régente d'Espagne, Maj.

(3) Archiduc *Charles-Etienne*-Victor-Félix-Marie, né à Gross-Seelowitz 5 sept. 1860, capit. de vaiss., col.-propr. du rég. d'inf. de Moravie no. 8, chev. de l'O. autr. de la Toison d'Or etc. *[Pola]*; marié à Vienne 28 fév. 1886 à *Marie-Thérèse* archiduchesse d'Autriche, psse de Toscane, née 18 sept. 1862, DCr.

Enfants, Alt. Imp. et Roy.: [1] Archiduchesse *Eléonore-*

Marie-Immaculée-Christine-Joséphine-Sosthenèse, née à Pola 28 nov. 1886.

[2] Archiduchesse *Renée*-Marie-Caroline-Rénière-Philomène-Pancrace, née à Pola 2 janv. 1888.

[3] Archiduc *Charles*-Albert-Nicolas-Léo-Gratianus, né à Pola 18 déc. 1888.

(4) Archiduc *Eugène*-Ferdinand-Pie-Bernard-Félix-Marie, né à Gross-Seelowitz 21 mai 1863, col.-propr. du rég. d'inf. de Bukovine no. 41, col. et comm. du rég. d'inf. no. 100, chev. de l'O. autr. de la Toison d'Or etc., coadjuteur du gr.-maître de l'O. Teut. *[Olmütz.]*

3) Archiduchesse *Marie-Caroline*-Louise-Christine, Alt. Imp. et Roy., née à Vienne 10 sept. 1825, DCr. et D. de la gr.-croix hon. de l'O. de Malte; mariée à Vienne 21 fév. 1852 à Rénier archiduc d'Autriche etc. *[Vienne.]*

4) Archiduc *Guillaume*-François-Charles, Alt. Imp. et Roy., né à Vienne 21 avril 1827, FZM., inspect.-gén. de l'art., propr. des rég. d'inf. no. 4 „ Hoch- und Deutschmeister" et no. 12, ainsi que du rég. d'art. de corps no. 3, chef du rég. d'art. de camp. pruss. „Prince Auguste de Prusse" (de la Prusse orient.) no. 1 et de la 1ère batt. de la 7ème brig. d'art. à chev. russe, gr.-maître de l'O. Teut. dans l'empire d'Autriche. *[Vienne.]*

3. † Archiduc Joseph, palatin de Hongrie etc. (né 9 mars 1776, † 13 janv. 1847); marié 3° 24 août 1819 à Marie-Dorothée-Wilhelmine-Caroline duchesse de Wurtemberg (née 1er nov. 1797, † 30 mars 1855).

Enfants: Alt. Imp. et Roy.: 1) Archiduchesse *Elisabeth*-Françoise-Marie, née à Ofen 17 janv. 1831; mariée: 1° à Schœnbrunn 4 oct. 1847 à Ferdinand archiduc d'Autriche-Este-Modène; veuve 15 déc. 1849; 2° à Vienne 18 avril 1854 à Charles-Ferdinand archiduc d'Autriche; veuve 20 nov. 1874; DCr. *[Vienne.]*

2) Archiduc *Joseph*-Charles-Louis, né à Pressbourg 2 mars 1833, gén. de cav. et propr. du rég. d'inf. no. 37, comm. en chef de la landwehr hongr., chev. de l'O. autr. de la Toison d'Or et de l'O. de l'Aigle-Noir *[Buda-Pest]*; marié à Cobourg 12 mai 1864 à

Clotilde psse de Saxe-Cobourg-et-Gotha, Alt. Imp. et Roy., née 8 juill. 1846, DCr.

Enfants, Alt. Imp. et Roy.: (1) Archiduchesse *Marie-Dorothée-Amélie*, née à Alcsuth 14 juin 1867, DCr.

(2) Archiduchesse *Marguerite-Clémentine-Marie*, née à Alcsuth 6 juill. 1870, DCr.; renonce, pour elle-même et ses descendants, à ses droits de succession et d'héritage 17 juin 1890; mariée à Budapest 15 juill. 1890 à Albert prince de Thurn-et-Taxis. *[Ratisbonne.]*

(3) Archiduc *Joseph-Augustin*-Victor-Clément-Marie, né à Alcsuth 9 août 1872, lt. au rég. d'inf. „Empereur François-Joseph" no. 1.

(4) Archiduc *Ladislas-Philippe*-Marie-Vincent, né à Alcsuth 16 juill. 1875.

(5) Archiduchesse *Elisabeth* - Clotilde - Marie - Henriette - Victoire, née à Alcsuth 9 mars 1883.

(6) Archiduchesse *Clotilde*-Marie-Amélie-Philomène-Rénière, née à Fiume 9 mai 1884.

3) Archiduchesse *Marie - Henriette* - Anne, née à Schœnbrunn 23 août 1836, DCr.; mariée par procur. à Schœnbrunn 10 et en personne à Bruxelles 22 août 1853 à Léopold prince royal, actuellement Léopold II roi des Belges, Majesté.

4. † Archiduc Rénier (né 30 sept. 1783, † 16 janv. 1853), vice-roi du royaume Lombard - Vénitien; marié 28 mai 1820 à Marie-Elisabeth-Françoise psse de Savoie-Carignan (née 13 avril 1800, † 25 déc. 1856).

Fils, Alt. Imp. et Roy.: 1) Archiduc *Léopold* - Louis-Marie-François - Rénier - Jules - Eustache - Gérard, né à Milan 6 juin 1823, gén. de cav., inspect.-gén. du génie, propr. du rég. d'inf. no. 53 et du rég. du génie no. 2, chef du rég. russe de drag. de Kasan no. 9 et du rég. de grenadiers pruss. „Comte Kleist de Nollendorf" (1er de la Prusse occ.) no. 6, chev. de l'O. autr. de la Toison d'Or et de l'O. de l'Aigle-Noir. *[Hœrnstein.]*

2) Archiduc *Ernest* - Charles - Félix-Marie-Rénier-Godefroi-Cyriaque, né à Milan 8 août 1824, gén. de cav. et propr. du rég. d'inf. no. 48, chev. de l'O. autr. de la Toison d'Or et de l'O. de l'Aigle-Noir. *[Chât de Hrabin.]*

3) Archiduc *Sigismond* - Léopold - Rénier - Marie - Ambroise-Valentin, né à Milan 7 janv. 1826, LFM. et propr. du rég. d'inf. no. 45, chev. de l'O. autr. de la Toison d'Or. *[Gmünd.]*

4) Archiduc *Rénier* - Ferdinand - Marie-Jean Evangéliste-François-Hyginus, né à Milan 11 janv. 1827, administrateur de l'académie impériale des sciences, FZM.-, comm. en chef de la landwehr cisleithane; propr. du rég. d'inf. no. 59, chev de l'O. autr. de la Toison d'Or et de l'O. de l'Aigle-Noir etc. *[Vienne]*; marié à Vienne 21 fév. 1852 à

Marie-Caroline archiduchesse d'Autriche, DCr. et D. de la gr.-croix hon. de l'O. de Malte, née 10 sept. 1825.

5) Archiduc *Henri*-Antoine-Marie-Rénier-Charles-Grégoire, né à Milan 9 mai 1828, LFM. et propr. du rég. d'inf. no. 51, chev. de l'O. autr. de la Toison d'Or *[Botzen]*; marié à Botzen 4 fév. 1868 à

Léopoldine Hofmann, „baronne de Waideck" (noblesse autr. du 5 nov. 1872, baronnage autr. du 25 janv. 1878), née 29 nov. 1842.

De ce mariage est issue une fille.

Frère du bisaïeul

du mariage du trisaïeul, l'empereur François Ier (né 8 déc. 1708, † 18 août 1765), avec Marie-Thérèse impératrice d'Autriche etc. (née 13 mai 1717, mariée en 1736, † 29 nov. 1780).

† Archiduc Ferdinand, duc de Modène - Brisgau (né 1er juin 1754, † 24 déc. 1806); marié à Marie-Béatrice d'Este, duchesse de Massa et psse de Carrare (née 6 avril 1750, † 14 nov. 1829).

Fils: † Archiduc François, duc de Modène, Massa et Carrare sous le

nom de „François IV"; marié 20 juin 1812 à Marie-Béatrice archiduchesse d'Autriche (née 6 déc. 1792, † 15 sept. 1840).
Fils: † François V duc de Modène. Voir III. Ligne non régnante de Modène.

II. Ligne non régnante de Toscane.

[Catholiques. — Le grand-duché de Toscane a été réuni au royaume de Sardaigne par décret du roi Victor Emmanuel II du 22 mars 1860. Protestation du gr.-duc Ferdinand IV, Dresde, 26 mars 1860. — Voir année 1830, p. (6), année 1848, p. 76, et année 1860, p. 82.]

Ferdinand IV Salvator-Marie-Joseph-Jean Baptiste-François-Louis-Gonzague-Raphaël-Rénier-Janvier grand-duc de Toscane, prince impérial d'Autriche, prince royal de Hongrie et de Bohême, archiduc d'Autriche, Alt. Imp. et Roy., né à Florence 10 juin 1835, fils du grand-duc Léopold II (né 30 oct. 1797, † 29 janv. 1870), succ. à son père, par suite de l'abdication de ce dernier, datée de Vœslau 21 juill. 1859; LFM. et propr. du rég. d'inf. autr. no. 66, chev. de l'O. autr. de la Toison d'Or *[Salzbourg]*; marié: 1° à Dresde 24 nov. 1856 à Anne psse de Saxe (née 4 janv. 1836, † 10 fév. 1859); 2° à Frohsdorf dans la Basse-Autriche 11 janv. 1868 à

Alice princesse de Bourbon-Parme, née 27 déc. 1849, Alt. Imp. et Roy., DCr. et D. de la gr.-croix hon. de l'O. de Malte.

Enfants du 2ème lit, Alt. Imp. et Roy.: 1) Archiduc *Léopold-Ferdinand*-Salvator-Marie-Joseph-Jean Baptiste-Zenobius-Rupert-Louis-Charles-Jacques-Bibiana, né à Salzbourg 2 déc. 1868; chev. de l'O. autr. de la Toison d'Or etc., enseigne de vaisseau. *[Pola.]*

2) Archiduchesse *Louise - Antoinette - Marie* - Thérèse-Josèphe-Jeanne-Léopoldine-Caroline-Ferdinande-Alice, née à Salzbourg 2 sept. 1870.

3) Archiduc *Joseph-Ferdinand*-Salvator-François-Léopold-Antoine-Albert-Jean Baptiste-Charles-Louis-Rupert-Marie-Euxiliatrix, né à Salzbourg 24 mai 1872.

4) Archiduc *Pierre-Ferdinand*-Salvator-Charles-Louis-Marie-Joseph-Léopold-Antoine-Rupert-Pie-Pancrace, né à Salzbourg 12 mai 1874.

5) Archiduc *Henri-Ferdinand*-Salvator-Marie-Joseph-Léopold-Charles-Louis-Pie-Albert-Rupert-Catherine-di Ricci, né à Salzbourg 13 fév. 1878.

6) Archiduchesse *Anne-Marie-Thérèse*-Ferdinande-Adélaïde-Léopoldine-Louise-Antoinette-Françoise-Germana-Henriette-Hedwige, née à Lindau 17 oct. 1879.

7) Archiduchesse *Marguerite-Marie*-Albertine-Alice-Ferdinande-Louise-Antoinette-Léopoldine-Roberte-Henriette-Thérèse-Edouardine, née à Salzbourg 13 oct. 1881.

8) Archiduchesse *Germana-Marie-Thérèse*-Antoinette-Léopoldine-Alice-Ferdinande-Josèphe-Louise-Caroline-Ehrentraut-Prota, née à Salzbourg 11 sept. 1884.

9) Archiduc *Robert-Ferdinand-Salvator*-Marie-Joseph-Léopold-

Antoine-Louis-Charles-François-Henri-Thérèse, né à Salzbourg 15 oct. 1885.

Frères et sœurs.

1. Archiduchesse *Marie-Isabelle*-Annonciade-Jeanne-Josèphe-Umiltà-Apollonie-Philomène-Virginie-Gabrielle, Alt. Imp. et Roy., née à Florence 21 mai 1834, DCr.; mariée à Florence 10 avril 1850 à François de Paule prince de Bourbon et des Deux-Siciles, comte de Trapani. *[Paris.]*
2. Archiduc *Charles-Salvator*-Marie-Joseph-Jean Baptiste-Jacques-Philippe-Janvier-Louis-Gonzague-Rénier, Alt. Imp. et Roy., né à Florence 30 avril 1839, LFM. et propr. du rég. d'inf. autr. no. 77, chev. de l'O. autr. de la Toison d'Or etc. [*Vienne*]; marié à Rome 19 sept. 1861 à

Marie-Immaculée-Clémentine psse de Bourbon et des Deux-Siciles, née 14 avril 1844, DCr.

Enfants Alt. Imp. et Roy.: 1) Archiduchesse *Marie-Thérèse*-Antoinette-Immaculée-Joséphine-Ferdinandine-Léopoldine-Françoise-Caroline-Isabelle-Januaria-Aloïse-Christine-Anne, née à Alt-Bunzlau le 18 sept. 1862, DCr.; mariée à Vienne 28 février 1886 à Charles-Etienne archiduc d'Autr. capit. de vaisseau autr. *[Pola.]*

2) Archiduc *Léopold-Salvator*-Marie-Joseph-Ferdinand-François-Charles-Antoine de Padoue-Jean Baptiste-Janvier-Aloyse-Gonzague-Rénier-Wenzel-Gallus, né à Alt-Bunzlau 15 oct. 1863; major au rég. d'art. de corps „Comte Bylandt-Rheydt" no. 11; chev. de l'O. autr. de la Toison d'Or *[Lemberg]*; marié à Frohsdorf 24 oct. 1889 à

Blanche de Castille psse de Bourbon, fille aînée du duc de Madrid (voir Espagne), née 7 sept. 1868.

3) Archiduc *François-Salvator*-Marie-Joseph-Ferdinand-Charles-Léopold-Antoine de Padoue-Jean Baptiste-Janvier-Aloyse-Gonzague-Rénier-Benoît-Bernard, né à Alt-Münster dans la Haute-Autr. 21 août 1866, capit. au rég. de drag. „Charles V Léopold duc de Lorraine et de Bar" no. 7; chev. de l'O. autr. de la Toison d'Or etc. [Chât. *de Lichtenegg* dans la Haute-Autriche]; marié à Ischl 31 juill. 1890 à

Marie-Valérie archiduchesse d'Autriche, fille de l'empereur François Joseph Ier, née 22 avril 1668. *[Vienne.]*

4) Archiduchesse *Caroline-Marie-Immaculée*-Josèphe-Ferdinande-Thérèse-Léopoldine-Antoinette-Françoise-Isabelle-Louise-Januaria-Christine-Benedicta-Laurentia-Justiniana, née à Alt-Münster 5 sept. 1869.

5) Archiduc *Albert-Salvator*-Marie-Joseph-Ferdinand-Charles-Léopold-Antoine de Padoue-Jean Baptiste-Janvier-Aloyse-Gonzague-Rénier-Wenzel-Clement-Romanus, né à Alt-Bunzlau 22 nov. 1871, lt. au rég. de drag. no. 1, chev. de l'O. autr. de la Toison d'Or etc. *[Vienne.]*

6) Archiduchesse *Marie-Antoinette-Immaculée*-Joséphine-Ferdinande-Thérèse-Léopoldine-Françoise-Caroline-Isabelle-Januaria-Louise-Christine-Apollonia, née à Vienne 18 avril 1874.

7) Archiduchesse *Marie-Immaculée-Rénire*-Joséphine-Ferdi-

nande-Thérèse-Léopoldine-Antoinette-Henriette-Françoise-Caroline-Aloïse-Januaria-Christine-Philomène-Rosalie, née à Baden près Vienne 3 sept. 1878.

8) Archiduc *Ferdinand-Salvator*-François d'Assise-Marie-Joséphine-Charles-Léopold-Antoine de Padoue-Jean Baptiste-Janvier-Aloyse-Gonzague-Rénier-Pascal-Erasme, né à Baden près Vienne 2 juin 1888.

3. Archiduchesse *Marie-Louise-Annonciade*-Anne-Jeanne-Josèphe-Antoinette-Philomène-Apollonie-Tommasa, Alt. Imp. et Roy., née à Florence 31 oct. 1845, DCr.; mariée à Brandeis sur l'Elbe 31 mai 1865 à Charles prince d'Isenburg-Birstein. [*Birstein* en Hesse-Nassau.]

4. Archiduc *Louis-Salvator*-Marie-Joseph-Jean Baptiste-Dominique-Rénier-Ferdinand-Charles-Zénobius-Antoine, Alt. Imp. et Roy., né à Florence 4 août 1847, col.-propr. du rég. d'inf. autr. no. 58, membre hon. de l'académie impériale des sciences à Vienne, chev. de l'O. autr. de la Toison d'Or. [*Palma* dans l'île de Mallorca.]

5. Archiduc *Jean*-Népomucène-Salvator-Marie-Joseph-Jean Baptiste-Ferdinand-Balthasar-Louis-Gonzague-Pierre-Alexandre-Zénobius-Antoine, né à Florence 25 nov. 1852; prend le nom de Jean Orth, après avoir renoncé à tous les prérogatives de son rang, 16 oct. 1889.

Mère.

Grande-duchesse douairière ***Marie-Antoinette***, née princesse de Bourbon et des Deux-Siciles, Alt. Imp. et Roy., née 19 déc. 1814, DCr.; mariée à Naples 7 juin 1833. [*Orth* près Gmunden dans la Haute-Autriche.]

III. Ligne non régnante de Modène.

(Eteinte quant aux mâles.)

[Catholiques. — Vienne. — Le duché de Modène a été réuni au royaume de Sardaigne par décret du roi Victor-Emmanuel II du 18 mars 1860. Protestation du duc François V, Vienne 22 mars 1860. — Voir année 1830, p. (7), et année 1848, p. 52.]

† François V, archiduc d'Autriche-Este, prince royal de Hongrie et de Bohême, duc de Modène, Massa, Carrare et Guastalla (né 1er juin 1819, † 20 nov. 1875); marié à . . . 30 mars 1842 à

Adelgonde psse de Bavière, née 19 mars 1823, Alt. Roy., DCr., et D. de l'O. bav. de Thérèse.

Frère et sœur.

1. † Duc Ferdinand (né 20 juill. 1821, † 15 déc. 1849), marié à . . . . 4 oct. 1847 à

Elisabeth archiduchesse d'Autriche, fille de feu l'archiduc Joseph, palatin de Hongrie, Alt. Imp. et Roy., née 17 janv. 1831; remariée 18 avril 1854 à Charles-Ferdinand archiduc d'Autriche; veuve 20 nov. 1874; DCr. [. . . .]

Fille: Duchesse ***Marie-Thérèse***-Henriette-Dorothée, Alt. Roy., née 5 juill. 1849, DCr, mariée 20 fév. 1868 à ***Louis*** prince de Bavière. *[Munich.]*

2. Duchesse *Marie-Béatrice*-Anne-Françoise, Alt. Roy., née 13 fév. 1824, DCr.; mariée 6 fév. 1847 à Jean infant d'Espagne; veuve 21 nov. 1887. [. . . .]

Bade.

[Evangéliques. — Les Princes de la Maison grand-ducale portent tous le titre de „Ducs de Zæhringen", les Princes et les Princesses celui de „Margraves et Margravines de Bade". — Voir année 1830, p. (9), et année 1848, p. 13.]

Frédéric-Guillaume-Louis grand-duc de Bade, duc de Zæhringen, Alt. Roy., né à Carlsruhe 9 sept. 1826, fils du grand-duc Leopold (né 29 août 1790, † 24 avril 1852) et de Sophie née psse de Suède (née 21 mai 1801, mariée 25 juill. 1819, † 6 juill. 1865), succ. comme régent au lieu de son frère, le grand-duc Louis II (né 15 août 1824, † 22 janv. 1858) à son père 24 avril 1852, prend le titre de „Grand-duc de Bade" 5 sept. 1856; col.-gén. de cav. pruss. et inspecteur-gén. de la 5ème inspection d'armée, chef du 1er rég. des Leibgrenadiers badois no. 109, du 1er reg. des Leibdragons badois no. 20, du 1er rég. d'art. de campagne badois no. 14, du rég. d'uhl. du Rhin no. 7 et du rég. d'inf. autr. no. 50, gén. suédois, chev. de l'O. de l'Aigle-Noir, de l'O. esp. de la Toison d'Or etc.; marié à Berlin 20 sept. 1856 à

Louise psse de Prusse, Alt. Roy., née 3 déc. 1838.

Enfants: 1) Grand-duc hér. *Frédéric*-Guillaume-Louis-Léopold-Auguste, Alt. Roy., né à Carlsruhe 9 juill. 1857, col. pruss. à la suite du 1er rég. de la garde à pied, du 1er rég. des Leibgrenadiers badois no. 109 et du 1er rég. d'uhl. de la garde, comm. du 5ème rég. d'inf. badois no. 113, chev. de l'O. de l'Aigle-Noir [*Fribourg* en Brisgau]; marié au chât. de Hohenbourg 20 sept. 1885 à

Hilda psse de Nassau, Alt. Roy., née 5 nov. 1864.

2) Psse Sophie-Marie-*Victoria*, Alt. Roy., née à Carlsruhe 7 août 1862; mariée à Carlsruhe 20 sept. 1881 à Gustave prince royal de Suède et de Norvége, duc de Vermeland. *[Stockholm.]*

Frères et sœurs.

1. Psse *Alexandrine*-Louise-Amélie-Frédérique-Elisabeth-Sophie, Alt. Grand-duc., née à Carlsruhe 6 déc. 1820; mariée à Carlsruhe 3 mai 1842 à Ernest II, prince hér., actuellement duc de Saxe-Cobourg-et-Gotha.
2. Pr. Louis-*Guillaume*-Auguste, Alt. Grand-duc., né 18 déc. 1829, gén. d'inf. pruss., à la suite du 1er rég. d'art. de camp. de la garde, chef du 4ème rég. d'inf. badoise no. 112, chev. de l'O. de l'Aigle-Noir *[Carlsruhe]*; marié à St-Pétersbourg 11 fév. 1863 à

Marie-Maximilianovna duchesse de Leuchtenberg, Alt. Imp., née 16/4 oct. 1841.

Enfants, Alt. Grand-duc.: 1) Psse Sophie-*Marie*-Louise-

Amélie-Joséphine, née à Bade 26 juill. 1865; mariée à Carlsruhe 2 juill. 1889 à Frédéric prince hér. d'Anhalt. *[Dessau.]*

2) Pr. *Maximilien*-Alexandre-Frédéric-Guillaume, né à Bade 10 juill. 1867, lt. pruss. au rég. de cuir. de la garde. *[Berlin.]*

3. Pr. *Charles*-Frédéric-Gustave-Guillaume-Maximilien, Alt. Grand-duc., né à Carlsruhe 9 mars 1832, gén. de cav. pruss., chef du 3ème rég. de drag. badois no. 22, chev. de l'O. de l'Aigle-Noir *[Carlsruhe]*; marié morganatiquement à Carlsruhe 17 mai 1871 à

Rosalie ctsse de Rhéna (collation badoise du 8 mai 1871), née baronne de Beust, née 10 juin 1845.

Fils: voir Græfliches Taschenbuch, „Rhéna".

4. Psse *Marie*-Amélie, Alt. Grand-duc., née à Carlsruhe 20 nov. 1834; mariée à Carlsruhe 11 sept. 1858 à Ernest pr. de Leiningen. [*Amorbach* en Bavière.]

5. Psse *Cécile*-Augustine, née à Carlsruhe 20 sept. 1839 (orthodoxe-grecque); mariée sous le nom d'*Olga*-Féodorowna à Carlsruhe 28 août 1857 à Michel-Nicolaïévitch grand-duc de Russie, Alt. Imp. *[St-Pétersbourg.]*

Frères du père

a) consanguin, du 1er mariage du grand-père, le grand-duc Charles-Frédéric (né 22 nov. 1728, † 10 juin 1811), avec Caroline psse de Hesse-Darmstadt (née 11 juill. 1723, mariée 28 janv. 1751, † 8 avril 1783).

1. † Pr. hér. Charles (né 14 fév. 1755, † 16 déc. 1801); marié 15 juill. 1774 à Amélie psse de Hesse-Darmstadt (née 20 juin 1754, † 21 juill. 1832).

Fils: † Grand-duc Charles (né 8 juin 1786, † 8 déc. 1818); marié 8 avril 1806 à Stéphanie vicomtesse de Beauharnais, fille adoptive de l'empereur Napoléon Ier (née 28 août 1789, † 29 janv. 1860).

Fille (cathol.): Psse *Joséphine*-Frédérique-Louise, née à Carlsruhe 21 oct. 1813; mariée à Carlsruhe 21 oct. 1834 à Charles-Antoine prince de Hohenzollern; veuve 2 juin 1885. *[Sigmaringen.]*

b) germain, du second mariage du grand-père avec Louise baronne Geyer de Geyersberg (née 26 mai 1768, mariée 24 nov. 1787, créée baronne de Hochberg et en 1796 comtesse du St-Empire de Hochberg, † 23 juill. 1820):

2. † Pr. Guillaume (né 8 avril 1792, † 11 oct. 1859); marié 16 oct. 1830 à Elisabeth duchesse de Wurtemberg (née 27 fév. 1802, † 5 déc. 1864).

Filles: 1) Psse *Sophie*-Pauline-Henriette-Marie-Amélie-Louise, Alt. Grand-duc., née à Carlsruhe 7 août 1834; mariée à Carlsruhe 9 nov. 1858 à Waldemar prince de Lippe. *[Detmold.]*

2) Psse Pauline-Sophie-*Elisabeth*-Marie, Alt. Grand-duc., née à Carlsruhe 18 déc. 1835. *[Carlsruhe.]*

3) Psse *Léopoldine*-Wilhelmine-Pauline-Amélie-Maximilienne, Alt. Grand-duc., née à Carlsruhe 22 févr. 1837; mariée à Carlsruhe 24 sept. 1862 à Hermann prince de Hohenlohe-Langenbourg. [*Langenbourg* en Wurtemberg.]

Bavière.

(Maison de Wittelsbach.)

[Catholiques. — V. année 1831, p. (25), et année 1848, p. 15 (armes)].

I. Ligne royale régnante.

Othon Guillaume-Luitpold-Adalbert-Woldemar roi de Bavière, comte palatin du Rhin (bei Rhein), duc de Bavière, de Franconie et de Souabe etc., Maj., né à Munich 27 avril 1848, fils du roi Maximilien II (né 28 nov. 1811, † 10 mars 1864) et de Marie née psse de Prusse (née 15 oct. 1825, mariée 5 (12) oct. 1842, † 27 mai 1889), succ. à son frère, le roi Louis II (né 25 août 1845, † 13 juin 1886) sous la régence de son oncle, le pr. Luitpold; propr. des rég. bav.: 1er d'inf., 2ème d'uhl., 4ème de chevau-légers, 4ème d'art. de campagne; chev. de l'O. autr. de la Toison d'Or etc. [Château de *Fürstenried*.]

Frères et sœur du père

du mariage du gr.-père, le roi Louis Ier (né 25 août 1786, † 29 fev. 1868), avec Thérèse psse de Saxe-Altenbourg (née 8 juill. 1792, mariée 12 oct. 1810, † 26 oct. 1854).

1. Pr. *Luitpold*-Charles-Joseph-Guillaume-Louis, Alt. Roy., né à Wurzbourg 12 mars 1821, Régent du royaume de Bavière depuis le 10 juin 1866, propr. du 1er rég. d'art. de camp., chef du rég. d'art. de camp. pruss. (de Magdebourg) no. 4, du 3ème rég. d'inf. de Saxe „Prince-Régent Luitpold de Bavière" no. 2, ainsi que du 2ème rég. d'art. de camp. wurt. no. 29, propr. du rég. d'art. de corps autr. (de Galicie) no. 1, chev. de l'O. autr. de la Toison d'Or et gr.-maître suppléant de l'O. bav. de St-George; marié à Florence 15 avril 1844 à Augustine archiduchesse d'Autriche-Toscane (née 1er avril 1825, † 26 avril 1864).

   Enfants: 1) Pr. *Louis*-Léopold-Joseph-Marie-Aloyse-Alfred, Alt. Roy., né à Munich 7 janv. 1845, gén. d'inf., propr. du 10ème rég. d'inf. bav., et du rég. d'inf. autr. no. 62, chef du rég. d'inf. pruss., (2ème de la Basse-Silésie) no. 47, gr.-prieur de l'O. bav. de St-George, chev. de l'O. autr. de la Toison d'Or et de l'O. de l'Aigle-Noir etc. *[Munich]*; marié à Vienne 20 fév. 1868 à

   Marie-Thérèse archiduchesse d'Autriche-Este-Modène, Alt. Roy., née 2 juill. 1849, gr.-maîtresse de l'O. bav. de Thérèse, DCr.

   Enfants, Alt. Roy.: (1) Pr. *Rupert*-Marie-Luitpold-Ferdinand, né à Munich 18 mai 1869, lt. au 3ème rég. d'art. de de camp. „Reine Mère", gr.-prieur de l'O. bav. de St-George et chev. de l'O. de l'Aigle-Noir. *[Munich.]*

   (2) Psse *Adelgonde*-Marie-Augustine-Thérèse, née à Munich 17 oct. 1870.

   (3) Psse *Marie*-Ludwiga-Thérèse, née à Villa Amsee près Lindau 6 juill. 1872.

   (4) Pr. *Charles*-Marie-Luitpold, né à Villa Amsee 1er avril 1874.

(5) Pr. *François*-Marie-Luitpold, né au chât. de Leutstetten 10 oct. 1875.
(6) Psse *Mathilde*-Marie-Thérèse-Henriette-Christine-Luitpolde, née à Villa Amsee 17 août 1877.
(7) Pr. *Wolfgang*-Marie-Léopold, né à Villa Amsee 2 juill. 1879.
(8) Psse *Hildegarde*-Marie-Christine-Thérèse, née à Munich 5 mars 1881.
(9) Psse *Wiltrude*-Marie-Alice, née à Munich 10 nov. 1884.
(10) *Helmtrudis*-Marie-Amélie, née à Munich 22 mars 1886.

2) Pr. *Léopold*-Maximilien-Joseph-Marie-Arnolphe, Alt. Roy., né à Munich 9 fév. 1846, gén. de cav., comm. le 1er corps d'armée bav., propr. du 7ème rég. d'inf. bav., à la suite du 1er rég. de la grosse cav. bav., chef du rég. pruss. de drag. de Westphalie no. 7, chef du rég. autr. d'art. de corps no. 7, gr.-prieur de l'O. bav. de St-George, chev. de l'O. autr. de la Toison d'Or [Munich]; marié à Vienne 20 avril 1873 à

Gisèle archiduchesse d'Autriche, DCr., Alt. Imp. et Roy., née 12 juill. 1856.

Enfants, Alt. Roy.: (1) Psse *Elisabeth*-Marie-Augustine, née à Munich 8 janv. 1874.
(2) Psse *Augusta*-Marie-Louise, née à Munich 28 avril 1875.
(3) Pr. *George*-François-Joseph-Luitpold-Marie, né à Munich 2 avril 1880.
(4) Pr. *Conrad*-Luitpold-François-Joseph-Marie, né à Munich 22 nov. 1883.

3) Psse *Thérèse*-Charlotte-Marianne-Augustine, Alt. Roy., née à Munich 12 nov. 1850; DCr., directrice et abbesse du chapitre royal de Ste-Anne à Munich.

4) Pr. François-Joseph-*Arnolphe*-Adalbert-Marie, Alt. Roy., né à Munich 6 juill. 1852, gén.-d'inf. comm. la 1ère division de l'armée bav., à la suite du „Leibregiment" bav., propr. du rég. d'inf. bav. no. 12, chef du 6ème rég. d'inf. pruss. de Brandebourg no. 52, chev. de l'O. autrichien de la Toison d'Or *[Munich]*; marié à Vienne 12 avril 1882 à

Thérèse psse de Liechtenstein, Alt. Roy., née 28 juill. 1850, DCr.

Fils: Pr. *Henri*-Luitpold, Alt. Roy., né à Munich 24 juin 1884.

2. Psse *Adelgonde*-Augustine-Charlotte-Caroline-Elisabeth-Amélie-Marie-Sophie-Louise, Alt. Roy., née à Wurzbourg 19 mars 1823; mariée à Munich 30 mars 1842 à François prince hér., puis duc François V de Modène, archiduc d'Autriche-Este; veuve 20 nov. 1875; D. de l'O. bav. de Thérèse et DCr. *[. . . .]*

3. † Pr. Adalbert (né à Munich 19 juill. 1828, † à Nymphenbourg 21 sept. 1875); marié à Madrid 25 août 1856 à

Amélie infante d'Espagne, Alt. Roy., née 12 oct. 1834.; DCr. *[. . . .]*

Enfants, Alt. Roy.: 1) Pr. *Louis-Ferdinand*-Marie-Charles-Henri-Adalbert-François-Philippe-André-Constantin, né à Madrid 22 oct. 1859, major-général à la suite du 2ème rég. de grosse cav., propr. du 18ème rég. d'inf. bav., gr.-prieur hon. de l'O. bav. de St-George, chev. de l'O. espagnol de la Toison d'Or [. . . .]; marié à Madrid 2 avril 1883 à

Marie della Paz infante d'Espagne, Alt. Roy., née 23 juin 1862.
Fils: 1) Pr. *Ferdinand*-Marie-Louis-François d'Assise-Isabello-Adalbert-Ildefonse-Martin-Boniface-Joseph-Isidor, Alt. Roy., né à Madrid 10 mai 1884.
2) Pr. *Adalbert*-Alphonse-Marie-Ascension-Antoine-Hubert-Joseph omnes sancti, Alt. Roy., né à Nymphenbourg 3 juin 1886.

2) Pr. *Alphonse*-Marie-François d'Assise-Clément-Max-Emmanuel, né à Munich 24 janv. 1862, maj. au 1er rég. de la grosse cav. „Prince Charles de Bavière", gr.-prieur hon. de l'O. bav. de St-George. [Munich.]

3) Psse Marie-*Isabelle*-Louise-Amélie-Elvire-Blanche-Eléonore, née à Nymphenbourg 31 août 1863; mariée à Nymphenbourg 14 avril 1883 à Thomas pr. de Savoie, duc de Gênes. *[Rome.]*

4) Psse *Elvire*-Alexandrine-Marie-Cécile-Claire-Eugénie, née à Munich 22 nov. 1868, abbesse du chapitre royal de Ste-Anne à Wurzbourg.

5) Psse *Claire*-Eugénie-Christine-Gabrielle-Alexandrine-Amélie-Marie-Thérèse-Euphémie-Zénaïde, née à Nymphenbourg 11 oct. 1874.

Sœur du grand-père

du second mariage du bisaïeul, le **roi Maximilien Ier Joseph** (né 27 mai 1756, † 13 oct. 1825), avec Caroline psse de Bade (née 13 juill. 1776, mariée 9 mars 1797, † 13 nov. 1841).

Psse *Louise*-Wilhelmine, Alt. Roy., née à Munich 30 août 1808; mariée à Tegernsee 9 sept. 1828 à Maximilien duc en Bavière; veuve 15 nov. 1888; DCr. *[. . . .]*

II. Ligne ducale, autrefois ligne du Palatinat, de Deux-Ponts et de Birkenfeld.

[Tous les membres de cette ligne portent le titre de „duc (duchesse) en Bavière". — Voir année 1848, p. 17.]

Charles-Théodore duc en Bavière, Alt. Roy., né à Possenhofen 9 août 1839, fils du duc Maximilien (né à Bamberg 4 déc. 1808, † 15 nov. 1888), gén. de cav., propr. du 14ème rég. d'inf. bav., chev. de l'O. autr. de la Toison d'Or etc. [. . . .]; marié: 1° à Dresde 11 fév. 1865 à Sophie psse de Saxe (née 15 mars 1845, † 9 mars 1867); 2° à Klein-Heubach 29 avril 1874 à

Marie-Josèphe psse de Bragance, Alt. Roy., née 19 mars 1857; DCr.

Enfants. Alt. Roy., **a) du 1er lit:** 1) Duchesse *Amélie*-Marie, née à Munich 24 déc. 1865.

— b) du second lit: 2) Duchesse *Sophie*-Adélaïde-Louise-Marie, née à Possenhofen 22 fév. 1875.

3) Duchesse *Elisabeth*-Valère-Gabrielle-Marie, née à Possenhofen 25 juill. 1876.

4) Duchesse *Marie*-Gabrielle-Mathilde-Isabelle-Thérèse-Antoinette-Sabine, née à Tegernsee 9 oct. 1878.

5) Duc *Louis-Guillaume*-Charles-Norbert-Théodore-Jean, né à Tegernsee 17 janv. 1884.

6) Duc *François-Joseph*-Michel-Charles-Marie-Evariste-Quirinus-Ottocar, né à Tegernsee 23 mars 1888.

Frères et sœurs.

1. Duc *Louis*-Guillaume, Alt. Roy., né à Munich 21 juin 1831, gén. de cav. à la suite du 4ème rég. de chevau-légers bav., chev. de l'O. autr. de la Toison d'Or; a renoncé à son droit de succession dans le majorat en faveur de son frère Charles-Théodore *[Munich]*; marié morgan à . . . . 28 mai 1857 à

Henriette baronne de Wallersee (collation bav. du 19 mai 1859), née Mendel.

De ce mariage est issue une fille.

2. † Duchesse Hélène psse hér. de Thurn-et-Taxis, voir le nécrologe.
3. Duchesse *Elisabeth* - Amélie - Eugénie, née à Munich 24 déc. 1837; mariée à Vienne 24 avril 1854 à François-Joseph Ier, empereur d'Autriche.
4. Duchesse *Marie* - Sophie - Amélie, née à Possenhofen 4 oct. 1841, DCr.; mariée à Munich par proc. 8 janv. et en personne à Bari 3 fév. 1859 à François, prince royal, puis François II roi des Deux-Siciles, Majesté. *[Rome.]*
5. Duchesse *Mathilde*-Ludovique, Alt. Roy., née à Possenhofen 30 sept. 1843, DCr., mariée à Munich 5 juin 1861 à Louis, prince de Bourbon et des Deux-Siciles, comte de Trani; veuve 8 juin 1886. *[. . . .]*
6. Duchesse *Sophie*-Charlotte-Augustine, Alt. Roy., née à Munich 22 fév. 1847, DCr.; mariée à Possenhofen 28 sept. 1868 à Ferdinand pr. d'Orléans-Bourbon, duc d'Alençon. *[Paris.]*
7. Duc *Maximilien*-Emmanuel, Alt. Roy., né à Munich 7 déc. 1849, lt.-gén. à la suite du 1er rég. d'uhl. „Empereur Guillaume II Roi de Prusse" et comm. l'école d'équitation; chev. de l'O. autr. de la Toison d'Or etc. *[Munich]*; marié à Ebenthal 20 sept. 1875 à

Amélie psse de Saxe-Cobourg-et-Gotha, Alt. Roy., née 23 oct. 1848, DCr.

Fils, Alt. Roy.: 1) Duc *Sigefroid* - Auguste - Maximilien-Marie, né à Bamberg 10 juill. 1876.

2) Duc *Christophe* - Joseph - Clément - Marie, né au chât. de Biederstein près Munich 22 avril 1879.

3) Duc *Luitpold* Emmanuel Louis Marie, né au chât. de Biederstein 30 juin 1890.

Mère.

Duchesse douair. *Louise*, née psse de Bavière, Alt. Roy., née 30 août 1808; mariée à Tegernsee 9 sept. 1828; DCr. *[. . . .]*

Belgique.

(Maison de Saxe-Cobourg-et-Gotha.)

[Catholiques. — Le prince Léopold de Saxe-Cobourg-et-Gotha (né 16 déc. 1790, † 10 déc. 1865) fut élu Roi des Belges 4 juin 1831 par le Congrès national belge et monta sur le trône 21 juillet 1831. Tous les princes et princesses portent en outre le titre de duc ou duchesse

de Saxe et de prince ou princesse de Saxe-Cobourg-et-Gotha. — Voir année 1848, p. 17.]

Léopold II Louis-Philippe-Marie-Victor roi des Belges, duc de Saxe, prince de Saxe-Cobourg-et-Gotha, Souverain de l'Etat Indépendant du Congo [Majesté], né à Bruxelles 9 avril 1835, fils du roi Leopold I (né 16 déc. 1790, † 10 déc. 1865) et de sa seconde épouse Louise princesse d'Orléans, fille de feu Louis-Philippe, roi des Français (née 3 avril 1812, mariée 9 août 1832, † 11 oct. 1850), succ. à son père; chev. de l'O. esp. de la Toison d'Or, chev. de l'O. de l'Aigle-Noir etc.; marié par proc. à Schœnbrunn 10 et en personne à Bruxelles 22 août 1853 à

Marie archiduchesse d'Autriche, Majesté, née 23 août 1836; DCr.

Filles: 1) Psse *Louise*-Marie-Amélie, Alt. Roy., née à Bruxelles 18 fév. 1858, DCr.; mariée à Bruxelles 4 fév. 1875 à Philippe prince de Saxe-Cobourg-et-Gotha. *[Vienne.]*

2) Psse *Stéphanie*-Clotilde-Louise-Hermine-Marie-Charlotte, née à Laeken 21 mai 1864, DCr. et D. de la gr.-croix hon. de l'O. de Malte; mariée à Vienne 10 mai 1881 à l'archiduc Rodolphe, prince impérial d'Autriche, Alt. Imp. et Roy.; veuve 30 janv. 1889. *[Vienne.]*

3) Psse *Clémentine*-Alberte-Marie-Léopoldine, Alt. Roy., née à Laeken 30 juill. 1872.

Frère et sœur.

1. Pr. *Philippe*-Eugène-Ferdinand-Marie-Clément-Baudouin-Léopold-George, *comte de Flandre*, Alt. Roy., né à Laeken 24 mars 1837, lt.-gén., chef du 2ème rég. pruss. de dragons hanov. no. 16, chev. de l'O. esp. de la Toisin d'Or, de l'O. de l'Aigle-Noir etc. *[Bruxelles]*; marié à Berlin 25 avril 1867 à *Marie* princesse de Hohenzollern, Alt. Roy., née 17 nov. 1845.

   Enfants, Alt. Roy.: 1) Pr. *Baudouin*-Léopold-Philippe-Marie-Charles-Antoine-Joseph-Louis, né à Bruxelles 3 juin 1869, capit. au rég. belge de carabiniers, capit. de cav. pruss. à la suite du 2ème rég. de dragons hanovriens no. 16. *[...]*

   2) Psse *Henriette*-Marie-Charlotte-Antoinette, née à Bruxelles 30 nov. 1870.

   3) Psse *Joséphine*-Caroline-Marie-Albertine, née 18 oct. 1872.

   4) Pr. *Albert*-Léopold-Clément-Marie-Meinrad, né 8 avril 1875.

2. Psse *Marie-Charlotte*-Amélie-Auguste-Victoire-Clémentine-Léopoldine, née à Laeken 7 juin 1840, DCr. et D. de la gr.-croix de l'O. de Malte; mariée à Bruxelles 27 juillet 1857 à Ferdinand archiduc d'Autriche, empereur du Mexique depuis le 10 avril 1864 jusqu'au 19 juin 1867, Maj.; veuve 19 juin 1867. [Château de *Bouchoute.*]

Maison Bonaparte.

I. Ligne cadette, ancienne ligne impériale de France.

[Catholiques. — La famille Bonaparte est déclarée déchue du trône par l'Assemblée nationale 28 fév. 1871. L'empereur Napoléon III proteste

contre cette déclaration 6 mars 1871. — Voir année 1861, p. 22, et 1871, p. 28.]

Napoléon-Joseph-Charles-Paul prince Bonaparte, Alt. Imp., né à Trieste 9 sept. 1822, fils de Jérôme (né 15 nov. 1784, roi de Westphalie depuis le 1er déc. 1807 jusqu'au 26 oct. 1813, † 24 juin 1860) et de sa seconde épouse Catherine princesse de Wurtemberg (née 21 février 1783, mariée 23 août 1807, † 28 nov. 1835) *[Villa de Prangins* près Genève*]*; marié à Turin 30 janv. 1859 à

Clotilde princesse d'Italie, Alt. Imp., née 2 mars 1843.

Enfants, Alt. Imp.: 1) Pr. Napoléon-*Victor*-Jérôme-Frédéric, né à Paris 18 juillet 1862. *[Bruxelles.]*

2) Pr. Napoléon-*Louis*-Joseph-Jérôme, né au chât. de Meudon 16 juillet 1864, lt.-col. au rég. de dragons russe (de Nijni-Novgorod) „Roi de Wurtemberg" no 44 *[St-Pétersbourg.]*

3) Psse Marie-*Létitia*-Eugénie-Catherine-Adélaïde, née à Paris 20 déc. 1866; mariée à Turin 11 sept. 1888 à Amédée prince d'Italie, duc d'Aoste; veuve 18 janv. 1890. *[Paris.]*

Sœur.

Psse *Mathilde*-Létitia-Wilhelmine, Alt. Imp., née à Trieste 27 mai 1820; mariée à Florence 1er nov. 1840 à Anatole Demidoff, prince de San Donato; veuve 29 avril 1870. *[Paris.]*

Frère du père

du mariage du grand-père Carlo Bonaparte (né 29 mars 1746, † 24 fév. 1785), avec Marie-Létitia-Ramolino (née 24 août 1750, mariée en 1767, † 2 fév. 1836.)

† Louis (né 2 sept. 1778, roi de Hollande depuis 5 juin 1806 jusqu'au 1er juillet 1810, † 25 juillet 1846); marié 3 janvier 1802 à Hortense-Eugénie Beauharnais (belle-fille de l'empereur Napoléon Ier, née 10 avril 1783, † 5 oct. 1837).

Fils: † Napoléon III, empereur des Français (né à Paris 20 avril 1808, † 9 janv. 1873); marié à Paris le 29 janv. 1853 à

Marie-*Eugénie* de Guzman et Porto-Carrero, comtesse de Téba, marquise de Moya, fille de Cyprien comte de Montijo, duc de Peneranda et de Marie Manuela Kirkpatrick, de Closeburn en Ecosse, Majesté; née à Grenade 5 mai 1826, DCr. et D. de la gr.-croix de l'O. de Malte. *[Farnborough Hill, Farnborough, Hants.]*

II. Branche aînée, voir IIIème Partie.

Famille royale de **Bourbon.**

[Catholiques. — Voir année 1830, p. (31).]

I. Ligne cadette: Maison de France (Orléans-Bourbon).

[Résidence: Sheen House, East Sheen, Surrey en Angleterre. — Armes: Porte d'azur à trois fleurs de lis d'or, 2, 1.]

Louis-*Philippe*-Albert prince d'Orleans, *comte de Paris*, Alt. Roy., né à Paris 24 août 1838, fils de Ferdinand duc d'Orléans, (né

3 sept. 1810, † 13 juill. 1842), et d'Hélène née psse de Mecklembourg-Schwérin (née 24 janv. 1814, mariée 30 mai 1837, † 18 mai 1858), chef de la Maison de France, en vertu des renonciations du roi Philippe V d'Espagne (1712 et 1713) et depuis l'extinction de la ligne Artois-Bourbon (par la mort de Henri cte de Chambord (né 29 sept. 1820, † 24 août 1883); marié à Kingston-sur-la-Tamise 30 mai 1864 à

Isabelle psse d'Orléans-Bourbon, Alt. Roy., fille du duc de Montpensier, née 21 sept. 1848.

Enfants, Alt. Roy.: 1) Psse Marie-*Amélie*-Louise-Hélène, née à Twickenham 28 sept. 1865; mariée à Lisbonne 22 mai 1886 à Charles prince roy., actuellement roi de Portugal.

2) Pr. *Louis-Philippe*-Robert, duc d'Orléans, né à Twickenham 6 fév. 1869.

3) Psse *Hélène*-Louise-Henriette, née à Twickenham 13 juin 1871.

4) Psse Marie-*Isabelle*, née au chât. d'Eu 7 mai 1878.

5) Psse *Louise*-Françoise, née à Cannes 24 fév. 1882.

6) Pr. *Ferdinand*-François, né au chât. d'Eu 9 sept. 1884.

Frère.

[Armes: Le frère, les oncles et les cousins du chef de la Maison de France ont conservé la brisure d'Orléans, un lambel d'argent sur les armes de France.]

Pr. *Robert*-Philippe-Louis-Eugène-Ferdinand d'Orléans, *duc de Chartres*, Alt. Roy., né à Paris 9 nov. 1840 *[....]*; marié 11 juin 1863 à Kingston-sur-la-Tamise à

Françoise psse d'Orléans-Bourbon, Alt. Roy., fille du prince de Joinville, née 14 août 1844.

Enfants, Alt. Roy.: 1) Psse *Marie*-Amélie-Françoise-Hélène, née à Ham-Commons près Richmond 13 janv. 1865; mariée à Paris 20 (au chât. d'Eu 22) oct. 1885 à Valdemar prince de Danemark. *[Copenhague.]*

2) Pr. *Henri*, né à Ham 16 oct. 1867.

3) Psse *Marguerite*, née 25 janv. 1869.

4) Pr. *Jean*-Pierre-Clément-Marie, né à Paris 4 sept. 1874.

Frères et sœur du père

du mariage du gr.-père Louis-Philippe roi des Français (né 6 oct. 1773, † 26 août 1850) avec Marie-Amélie psse de Bourbon et des Deux-Siciles (née 26 avril 1782, mariée 25 nov. 1809, † 24 mars 1866).

1. Pr. *Louis*-Charles-Philippe-Raphaël d'Orléans, *duc de Nemours*, Alt. Roy., né à Paris 25 oct. 1814, chev. de l'O. esp. de la Toison d'Or etc. *[Paris]*; marié à Paris 27 avril 1840 à Victoire psse de Saxe-Cobourg-et-Gotha (née 16 fév. 1822, † 10 nov. 1857).

   Enfants, Alt. Roy.: 1) Pr. Louis-Philippe-Marie-Ferdinand-*Gaston* d'Orléans, *comte d'Eu*, né à Neuilly 29 avril 1842, chev. de l'O. esp. de la Toison d'Or etc. *[....]*; marié à Rio de Janeiro 15 oct. 1864 à

   Isabelle Psse de Bragance, Alt. Imp., née 29 juill. 1846; DCr.

   Fills, Alt. Roy.: (1) Pr. *Pierre*-d'Alcántara-Louis-Philippe, né à Pétropolis près Rio de Janeiro 15 oct. 1875.

(2) Pr. *Louis*-Marie-Philippe, né à Pétropolis 26 janv. 1878.
(3) Pr. *Antoine* - Gaston - François - Louis - Philippe - Miguel-Gabriel-Raphael-Gonzaga, né à Paris 9 août 1881.

2) Pr. *Ferdinand* - Philippe - Marie d'Orléans, *duc d'Alençon*, né à Neuilly 12 juill. 1844 *[....]*; marié à Possenhofen 28 sept. 1868 à

Sophie duchesse en Bavière, Alt. Roy., née 22 fév. 1847; DCr.
Enfants, Alt. Roy.: (1) Psse *Louise*-Victoire-Marie-Amélie-Sophie, née à Bushy House 9 juill. 1869.
(2) Pr. Philippe-*Emmanuel*-Maximilien-Marie-Eudes, né à Villa Azwang près Méran 18 janv. 1872.

3) Psse *Marguerite*-Adélaïde-Marie, née à Paris 16 fév. 1846; mariée à Chantilly 15 janv. 1872 à Ladislas prince Czartoryski. *[Paris.]*

4) Psse *Blanche*-Marie-Amélie-Caroline-Louise-Victoire, née à Claremont 28 oct. 1857. *[Paris.]*

2. Psse Marie - *Clémentine* - Caroline - Léopoldine - Clotilde, Alt. Roy., née à Paris 3 juin 1817. DCr. etc., mariée à Paris 20 avril 1843 à Auguste prince de Saxe - Cobourg - et - Gotha, duc de Saxe; veuve 26 juill. 1881. [Chât. *d'Ebenthal*, Autriche.]

3. Pr. *François* - Ferdinand - Philippe - Louis - Marie d'Orléans, *prince de Joinville*, Alt. Roy., né à Neuilly 14 août 1818, chev. de l'O. de la Toison d'Or etc. [Chât. *d'Arc - en - Barrois*, France]; marié à Rio de Janeiro 1er mai 1843 à

Françoise psse de Bragance, Alt. Imp., née 2 août 1824; DCr.
Enfants, Alt. Roy.: 1) Psse *Françoise*-Marie-Amélie, née à Neuilly 14 août 1844; mariée à Kingston-sur-la-Tamise 11 juin 1863 à Robert pr. d'Orléans, duc de Chartres (v. ci-dessus).
2) Pr. *Pierre* - Philippe - Jean - Marie d'Orléans, *duc de Penthièvre*, né à St-Cloud 4 nov. 1845. *[Paris.]*

4. Pr. *Henri* - Eugène - Philippe - Louis d'Orléans, *duc d'Aumale*, Alt. Roy., né à Paris 16 janv. 1862, chev. de l'O. de la Toison d'Or etc. [Chât. *de Chantilly*]; marié à Naples 25 nov. 1844 à Caroline psse de Bourbon et des Deux-Siciles (née 26 avril 1822, † 6 déc. 1869).

5. † Pr. Antoine, duc de Montpensier, infant d'Espagne (né 31 juill. 1824, † 4 fév. 1890), marié à Madrid 10 oct. 1846 à

Louise infante d'Espagne, Alt. Roy., née 30 janv. 1832, DCr. *[San Lucar.]*
Enfants, Alt. Roy.: 1) Psse Marie - *Isabelle* - Françoise d'Assise etc., infante d'Espagne, née à Séville 21 sept. 1848; mariée à Kingston-sur-la-Tamise 30 mai 1864 à Philippe prince d'Orléans, comte de Paris (v. ci-dessus).
2) Pr. *Antoine*-Louis-Philippe-Marie etc., infant d'Espagne, né à Séville 23 fév. 1866, chev. de l'Ordre de la Toison d'Or, lt.-col. du rég. d'uss. „Princesa" *[Madrid]*; marié à Madrid 6 mars 1886 à

Eulalie infante d'Espagne, Alt. Roy., née à Madrid 12 fév. 1864.
Fils: (1) *Alphonse*, né 12 nov. 1886.
(2) *Louis-Fernando*, né 5 nov. 1888.

II. Ligne aînée (Anjou-Bourbon).

a) Ligne royale d'Espagne. V. Espagne.

b) Ligne royale des Deux-Siciles.

[Catholiques. — Rome. — François II fut renversé du trône par Garibaldi, 7 sept 1860, et déclaré déchu par le plébiscite du 21 oct. 1860. Le 13 fév. 1861 il capitula à Gaëta, mais protesta, 12 nov. 1860, contre le plébiscite, et 5 avril 1861 contre l'appropriation du titre de „Roi d'Italie" par Victor-Emmanuel II de Sardaigne. — Voir année 1830, p. (38), et année 1848, p. 24.]

François II d'Assise-Marie-Léopold *roi des Deux-Siciles* et de Jérusalem, duc de Parme, Plaisance, Castro, gr.-duc hér. de Toscane, Majesté, né à Naples 16 janv. 1836, fils du roi Ferdinand II (né 12 janv. 1810, † 22 mai 1859), et de sa première épouse Marie-Christine psse de Savoie (née 14 nov. 1812, mariée 21 nov. 1832, † 31 janv. 1836), succ. à son père; propr. du rég. d'uhl. autr. no. 12., chev de l'O. de la Toison d'Or etc., marié par procur. à Munich 8 janv. et en personne à Bari 3 fév. 1859 à

Marie duchesse en Bavière, née 4 oct. 1841, Majesté, DCr. etc.

Frères et sœur consanguins

du second mariage du père avec Marie-Thérèse archiduchesse d'Autriche (née 31 juill. 1816, mariée 9 janv. 1837, † 8 août 1867)

1. † Pr. Louis, comte de Trani (né 1er août 1838, † 8 juin 1886); marié 5 juin 1861 à

Mathilde duchesse en Bavière, Alt. Roy., née 30 sept. 1843; DCr. *[. . . .]*

Fille: Psse *Marie-Thérèse*-Madeleine, Alt. Roy., née à Zurich 15 janv. 1867; mariée à Sigmaringen 27 juin 1889 à Guillaume prince hér. de Hohenzollern; DCr. *[Potsdam.]*

2. Pr. *Alphonse*-Marie-Joseph-Albert, *comte de Caserta*, Alt. Roy., né à Caserte 28 mars 1841 *[Cannes]*; marié à Rome 8 juin 1868 à

Antoinette psse de Bourbon et des Deux-Siciles, fille du comte de Trapani, Alt. Roy., née 16 mars 1851 (voir ci-dessous).

Enfants, Alt. Roy.: 1) Pr. Ferdinand-Pie-Marie, né à Rome 25 juill. 1869.

2) Pr. Charles-Marie-François-d'Assise-Pasqual-Ferdinand-Antoine-de-Padoue-François-de-Paule-Alphonse-André-Avellino-Tancred, né à Gries près Botzen 10 nov. 1870.

3) Psse Marie-Immaculée-Christine-Pie-Isabelle, née à Cannes 30 oct. 1874.

4) Psse *Marie-Christine*-Caroline-Pie, née à Cannes 10 avril 1877.

5) Psse *Marie-des-Grâces*-Pie-Claire-Anna, née à Cannes 12 août 1878.

6) Psse *Marie-Joséphine*-Antoinette, née à Cannes 25 mars 1880.

7) Pr. *Gennaro*-Marie-François-de-Paule, né à Cannes 24 janv. 1882.

8) Pr. *Rénier*-Marie-Gaëtan, né à Cannes 3 déc. 1883.

9) Pr. *Philippe*-Marie-Alphonse, né à Cannes 10 déc. 1885.

10) Pr. *François d'Assise*-Marie-Ferdinand-Eudes, né à Cannes 13 janv. 1888.

3. Psse *Marie-Immaculée-Clémentine*, Alt. Imp. et Roy., née à Rome 14 avril 1844; mariée à Caserte 19 sept. 1861 à Charles-Salvator archiduc d'Autriche-Toscane, Alt. Imp. et Roy.; DCr. [*Alt-Bunzlau* en Bohême.]

4. † Pr. Gaëtan, comte de Girgenti, infant d'Espagne (né 12 janv. 1846, † 26 nov. 1871); marié 13 mai 1868 à
Isabelle infante d'Espagne, Alt. Roy., née 20 déc. 1851; DCr. *[. . . .]*

5. Pr. *Pascal*-Marie-del-Carmen-Jean-Vincent-Ferreri, *comte de Bari*, Alt. Roy., né à Caserte 15 sept. 1852; marié morganatiquement à . . . . . à
Blanche de Marcoley, née . . . . . De ce mariage est issu un fils.

Frères et sœurs du père

du second mariage du gr.-père, le roi François Ier (né 19 août 1777, † 8 nov. 1830), avec Marie-Isabelle infante d'Espagne (née 6 juill. 1789, mariée 6 oct. 1802, † 13 sept. 1848):

1. Psse *Marie-Antoinette*-Anne, née à Palerme 19 déc. 1814; mariée à Naples 7 juin 1833 à Léopold II gr.-duc de Toscane; veuve 29 janv. 1870, Alt. Imp. et Roy. [*Orth* près Gmunden, Haute-Autriche.]

2. † Psse Thérèse impératrice du Brésil, voir le nécrologe.

3. Pr. *Louis*-Charles-Marie-Joseph, *comte d'Aquila*, Alt. Roy., né à Naples 19 juill. 1824, ancien amiral brésilien, chev. de l'O. de la Toison d'Or etc. *[. . . .]*; marié à Rio de Janeiro 28 avril 1844 à
Januaria princesse de Bragance, DCr., née 11 mars 1822.
Fils, Alt. Roy.: 1) Pr. *Louis-Marie*-Ferdinand-Pierre-d'Alcántara, né à Naples 18 juill. 1845 *[. . . .]*; marié morganatiquement à . . . . . à . . . . . .
2) Pr. *Philippe*-Louis-Marie, né à Naples 12 août 1847 *[. . . .]*; marié morganatiquement à . . . . . à . . . . . .

4. Pr. *François de Paule*-Louis-Emmanuel, *comte de Trapani*, né à Naples 13 août 1827, lt.-gén. et ancien col.-gén. de la garde-royale, chev. de l'O. de la Toison d'Or etc. *[. . . .]*; marié à Florence 10 avril 1850 à
Marie-Isabelle archiduchesse d'Autriche-Toscane, Alt. Imp. et Roy., née 21 mai 1834; DCr.
Filles, Alt. Roy.: 1) Psse Marie-*Antoinette*-Joséphine-Léopoldine, née à Naples 16 mars 1851; mariée à Rome 8 juin 1868 à Alphonse prince de Bourbon et des Deux-Siciles, comte de Caserta (voir ci-dessus).
2) Psse Marie-*Caroline*-Joséphine-Ferdinande, née à Naples 20 mars 1856; mariée à Paris 19 nov. 1885 à André comte Zamoyski. *[. . . .]*

c) Ligne ducale de Parme.

[Catholiques. — Wartegg en Suisse, canton de St-Galles. — Par suite de la guerre d'Italie de 1859, cette ligne ducale jusqu'ici souve-

raine a quitté le duché de Parme, et ce duché a été réuni par décret du 18 mars 1860 de Victor-Emmanuel roi de Sardaigne aux Etats de ce souverain. — Voir année 1830, p. (8) : 1848, p. 60, et 1851, p. 49.]

Robert-Charles-Louis-Marie de Bourbon, infant d'Espagne, *duc de Parme*, Plaisance etc., Alt. Roy., né 9 juill. 1848, fils du duc Charles III (né 14 janv. 1823, † 27 mars 1854) et de son épouse Louise psse de Bourbon (née 21 sept. 1819, mariée 10 nov. 1845, † 1er fév. 1864), succ. à son père, sous la tutelle de sa mère, chev. de l'O. esp. de la Toison d'Or etc. ; marié : 1° à Rome 5 avril 1869 à Marie-Pie-des-Grâces psse de Bourbon et des Deux-Siciles, née à Gaëta 2 août 1849, † 29 sept. 1882) ; 2° au chât. de Fischhorn près Zell-sur-le-Lac 15 oct. 1884 à *Marie-Antonia* psse de Bragance, Alt. Roy., née 28 nov. 1862.

Enfants. Alt. Roy. : **a) du premier lit :** 1) Psse *Marie-Louise*-Pie-Thérèse-Anne-Ferdinande-Françoise-Antoinette-Marguerite-Joséphine-Caroline-Blanche-Lucie-Apollonie, née à Rome 17 janv. 1870.

2) Psse Louise-Marie-Annonciade-Henriette-Thérèse, née à Cannes 24 mars 1872.

3) Pr. hér. *Henri*-Marie-Albert-Ferdinand-Charles-Pie-Louis-Antonin, né à Warnegg 13 juin 1873.

4) Psse *Marie-Immaculée*-Louise-Françoise-Praxède-Annonciade-Thérèse-Pie-Anne-Ferdinande-Antoinette-Joséphine-Lucie-Apollonie-Philomène-Clotilde-Emérentiane-Marthe-Julie, née à Wartegg 21 juill. 1874.

5) Pr. Joseph-Marie-Pierre-Paul-François-Robert-Thomas d'Aquin-André-Avellino-Blaise-Maure-Charles-Stanislas-Louis-Philippe-de-Néri-Léon-Bernard-Antonin-Ferdinand, né à Biarritz 30 juin 1875.

6) Psse *Marie-Thérèse*-Pie-Louise-Immaculée-Ferdinande-Henriette-Joséphine-Alphonse, née à Biarritz 15 oct. 1876.

7) Psse Marie-*Pie*-Antoinette-Caroline, née à Biarritz 9 oct. 1877.

8) Psse *Béatrix*-Colomba-Marie-Immaculée-Léonie, née à Biarritz 9 janv. 1879.

9) Pr. *Elie*-Robert-Charles-Marie-Pie-Joseph, né à Biarritz 23 juill. 1880.

b) du second lit : 10) Psse Marie-des-Neiges-*Adélaïde*-Henriette-Pie-Antonia, née à Wartegg 5 août 1885.

11) Pr. *Sixte*-Ferdinand-Marie-Ignace-Pierre-Alphonse, né à Wartegg 1er août 1886.

12) Pr. François-*Xaver*-Charles-Marie-Anne-Joseph, né à Pionore 25 mai 1889.

13) Psse . . . . . , née au château de Schwarzau en Autriche 22 avril 1890.

Frère et sœurs.

1. Psse *Marguerite*-Marie-Thérèse-Henriette, Alt. Roy., née à Lucques 1er janv. 1847, DCr. ; mariée à Frohsdorf 4 févr. 1867 à Charles infant d'Espagne, duc de Madrid. [Venise.]
2. Psse *Alice*-Marie-Caroline-Ferdinande-Rachel-Jeanne-Philomène, née à Parme 27 déc. 1849, DCr. et D. de la gr.-croix

hon. de l'O. de Malte ; mariée à Frohsdorf 11 janv. 1868 à Ferdinand IV gr.-duc de Toscane, archiduc d'Autriche, Alt. Imp. et Roy. [Salzbourg.]

3. Pr. *Henri*-Charles-Louis-George-Abraham-Paul-Marie, infant d'Espagne, prince de Parme, Plaisance et de Guastalla, *comte de Bardi*, Alt. Roy., né à Parme 12 fév. 1851 [. . . .] ; marié : 1° à Cannes 25 nov. 1873 à Louise psse de Bourbon et des Deux-Siciles (née 21 janv. 1855, † 23 août 1874) ; 2° à Salzbourg 15 oct. 1876 à
Adelgonde psse de Bragance, Alt. Roy., née 10 nov. 1858.

Maison de Bragance.

[Catholiques. — France, Bade, Bavière et Hongrie. — Alphonse Ier († en 1461, fils naturel de Jean Ier, roi de Portugal, fut créé duc de Bragance au commencement du 15ème siècle. Rois de Portugal et du Brésil depuis 1640. Les lignes mentionnées ci-dessous sont issues de deux fils de Jean VI, roi de Portugal et du Brésil (né 13 mai 1767, † 10 mars 1826) et de Charlotte infante d'Espagne (née 25 avril 1775, mariée 9 janv. 1790, † 7 janv. 1830). — Voir année 1830, p. 42 et année 1848, p. 18.]

I. Ancienne ligne impériale du Brésil.

[Cannes en France. — Descendants de Dom Pierre IV, roi de Portugal (né 12 oct. 1798, † 24 sept. 1834), qui devint empereur du Brésil, sous le nom de Pierre Ier, 18 déc. 1822 et renonça en faveur de sa fille Maria da Gloria (née 9 avril 1819, † 15 nov. 1853) au trône de Portugal pour lui et ses autres descendants, 2 mai 1826. Son fils Pierre II (voir ci-dessous) fut, à la suite d'une rébellion militaire qui s'est opérée à Rio de Janeiro, destitué du trône, 15 nov. 1889, et embarqué pour l'Europe. — Voir année 1890, p. 1134.]

Pierre d'Alcántara-Jean-Charles-Léopold-Salvador-Bibiano-Xavier-de-Paul-Leocadio-Michel-Gabriel-Rafaël-Gonzague, infant de Portugal, prince de Bragance, depuis le 7 avril 1831 jusqu'au 15 nov. 1889 sous le nom de Pierre II, empereur du Brésil, Maj., né à . . . . 2 déc. 1825, fils de Pierre Ier empereur du Brésil (né 12 oct. 1798, † 24 sept. 1834), et de sa première épouse Léopoldine née archiducesse d'Autriche (née 22 janv. 1797, mariée 6 nov. 1817, † 11 déc. 1826) ; chev. de l'O. de la Toison d'Or etc. ; marié par procur. à . . . 30 mai et en personne à . . . 4 sept. 1843 à Thérèse princesse de Bourbon et des Deux-Siciles (née 14 mars 1822, † 28 déc. 1889).

Fille : *Isabelle*-Christine-Léopoldine-Augustine-Michelle-Gabrielle-Raphaëlle-Gonzague, Alt. Imp., née 29 juillet 1846, DCr. ; mariée 15 oct. 1864 à Gaston prince d'Orléans-Bourbon, comte d'Eu. *[. . . .]*

Sœurs.

1. Psse *Januaria*-Marie-Jeanne-Charlotte-Léopoldine-Candide-Françoise-Xavière-de-Paule-Michelle-Gabrielle-Raphaëlle-Gonzague, Alt. Roy., née à . . . 11 mars 1822, DCr. ; mariée

à Rio de Janeiro 28 avril 1844 à Louis prince de Bourbon et des Deux-Siciles, comte d'Aquila. *[. . . .]*

2. Psse *Françoise*-Caroline-Jeanne-Charlotte-Léopoldine-Romaine-Xavière de Paule-Michelle-Gabrielle-Raphaëlle-Gonzague, Alt. Roy., née à . . . 2 août 1824, DCr.; mariée à . . . 1er mai 1843 à François d'Orléans-Bourbon, prince de Joinville. [Château *d'Arc-en-Barrois* en France.]

II. Ligne princière.

[Cecskemet en Hongrie. — Descendants du prince Michel, infant de Portugal, duc de Bragance (né 26 oct. 1802, † 14 nov. 1866). Ce dernier est institué régent de Portugal 26 fév. 1828, se déclare Roi 30 juin 1828 et est obligé, en vertu de la convention d'Evora Monte du 26 mai 1834 et de la loi du 29 mai suivant (laquelle loi le déclare déchu du titre d'infant de Portugal et les destitue lui et ses descendants de tous les droits de citoyen du Portugal) de quitter le Portugal, ce qui a lieu le 1er juin 1834. — Voir année 1889, p. 60.]

Michel-Marie-Charles-Egidius-Constantin-Gabriel-Raphaël-Gonzague-François de Paule et d'Assise-Januarius prince de Bragance, Alt. Roy., né au chât. de Heubach en Bavière 19 sept. 1853, fils du prince Michel (né 26 oct. 1802, † 14 nov. 1866), lt.-col. autr. au rég. de huss. „Guillaume Prince de Prusse" no. 7, chev. de l'O. autr. de la Toison d'Or; marié à . . . 17 oct. 1877 à Elisabeth princesse de Thurn-et-Taxis (née 28 mai 1860, † 7 février 1881).

Enfants: 1) Pr. *Michel*-Maximilien-Sébastien-Marie, né 22 sept. 1878.

2) Pr. *François-Joseph*-Gérard-Marie, né à . . . 7 sept. 1879.

3) Psse *Marie-Thérèse*-Caroline-Michelle-Gabrielle-Raphaële-Anne-Joséphine-Antoinette-Françoise d'Assisi et de Paule-Brigide-Pie-Gérardine-Séverine-Ignace-Louise-Stanislaa-Jeanne-Polycarpe, née à Oedenbourg 26 janv. 1881.

Sœurs.

1. Psse *Maria de las Neves*-Isabelle-Eulalie-Charlotte-Adélaïde-Michaëla-Raphaële-Gabrielle-Gonzague de Paule et d'Assise-Sophie-Inez-Romana, née à Heubach en Bavière 5 août 1852, DCr.; mariée 26 avril 1871 à Alphonse infant d'Espagne. *[. . .]*
2. Psse *Maria-Thérèse*-de-l'Immaculée-Conception-Ferdinande-Eulalie-Léopoldine-Adélaïde-Isabelle-Charlotte-Michaëla-Raphaële-Gabrielle-Françoise d'Assise et de Paule-Gonzague-Inez-Sophie-Bartholomée-des-Anges, née à Heubach 24 août 1855, DCr. et D. de la gr.-croix hon. de l'O. de Malte; mariée à Heubach 23 juillet 1873 à Charles-Louis archiduc d'Autriche. *[Vienne.]*
3. Psse *Marie-Josèphe*-Béatrix-Jeanne-Eulalie-Léopoldine-Adélaïde-Elisabeth-Caroline-Michaële-Raphaële-Gabrielle-Françoise d'Assise et de Paule-Inez-Sophie-Joachime-Thérèse-Bénédicte-Bernardine, née au chât. de Bronnbach 19 mars 1857, DCr.; mariée à Heubach 29 avril 1874 à Charles-Théodore duc en Bavière. *[. . .]*
4. Psse *Adelgonde*-de-Jésus-Marie-Françoise d'Assise et de Paule

Adélaïde-Eulalie-Léopoldine-Charlotte-Michaële-Raphaële-Gabrielle-Gonzague-Inez-Isabelle-Aveline-Anne-Stanislave-Sophie-Bernardine, née au chât. de Bronnbach 10 nov. 1858; mariée à Salzbourg 15 oct. 1876 à Henri prince de Bourbon-Parme, comte de Bardi. *[. . .]*

5. Psse *Marie-Anne*-de-Carmel-Henrique-Thérèse-Adélaïde-Jeanne-Caroline-Agnès-Sophie-Eulalie-Léopoldine-Elisabeth-Bernardine-Michaële-Gabrielle-Raphaële-Françoise d'Assise et de Paule-Ignace-Gonzague, née au chât. de Bronnbach 13 juill. 1861.
6. Psse *Marie-Antonia*-Adélaïde-Camille-Caroline-Eulalie-Léopoldine-Sophie-Agnès-Françoise d'Assise et de Paule Michaële-Gabrielle-Raphaële-Gonzague-Grégorine-Bernardine-Bénédictine-Andrée, née au chât. de Bronnbach 28 nov. 1862; mariée à Fischhorn près Zell-sur-le-Lac 15 oct. 1884 à Robert pr. de Bourbon, duc de Parme. [*Wartegg* près Rorschach en Suisse.]

Mère.

Psse douairière *Adélaïde* née princesse de Lœwenstein-Wertheim-Rosenberg, née 3 avril 1831; mariée à Klein-Heubach 24 sept. 1851. [*Chât. de Bronnbach* en Bade.]

Danemark.

[Luthériens. — Voir année 1830, p. 15, et année 1848, p. 20.]

I. Ligne cadette: Maison de Slesvig-Holstein-Sonderbourg-Glucksbourg.

Christian IX, roi de Danemark, des Wendes et des Goths, duc de Slesvig, Holstein, Stormarn, des Dithmarses, de Lauenbourg et d'Oldenbourg, Majesté, né à Gottorp 8 avril 1818, fils du duc Guillaume de Slesvig-Holstein-Sonderbourg-Glucksbourg (né 4 janv. 1785, † 17 fév. 1831) et de **Louise** née psse de Hesse-Cassel (née 28 sept. 1789, mariée 26 janv. 1810, † 13 mars 1867), monte sur le trône de Danemark en vertu du traité de Londres du 8 mai 1852 et en vertu de la loi de succ. danoise du 31 juill. 1853, à la mort du roi Frédéric VII (né 6 oct. 1808, † 15 nov. 1863); gén. suédois, chef du rég. de drag. russes de Sewersk no. 17, et du rég. pruss. d'uhl. de Thuringe no. 6, col.-propr. du rég. d'inf. autr. no. 75, chev. de l'O. esp. de la Toison d'Or etc.; marié à Copenhague 26 mai 1842 à

Louise psse de Hesse-Cassel, Majesté, née 7 sept. 1817.

Enfants, Alt. Roy.: 1) Pr. roy. Chrétien-***Frédéric***-Guillaume-Charles, né à Copenhague 3 juin 1843, gén. à la suite de l'armée danoise, lt.-gén. dans l'armée suédoise, chef du rég. de drag. russe de Soumy, no. 1 et du rég. de huss. pruss. „Landgrave Frédéric II de Hesse-Hombourg" (2ème hessois) no. 14, chev. de l'O. esp. de la Toison d'Or etc. *[Copenhague]*; marié à Stockholm 28 juill. 1869 à

Louise psse de Suède et de Norvége, Alt. Roy., née 31 oct. 1851. Enfants, Alt. Roy.,: (1) Pr. *Chrétien*-Charles-Frédéric-Albert-

Alexandre-Guillaume, né à Charlottenlund 26 sept. 1870, lt. des gardes du corps, chev. de l'O. de l'Aigle-Noir etc. *[Copenhague.]*

(2) Pr. Chrétien - Frédéric-*Charles*-George-Valdemar-Axel, né à Charlottenlund 3 août 1872; cadet de la marine.

(3) Psse *Louise*-Caroline-Joséphine-Sophie-Thyra-Olga, née à Copenhague 17 fév. 1875.

(4) Pr. *Harald*-Chrétien-Frédéric, né à Charlottenlund 8 oct. 1876.

(5) Psse *Ingeborg* - Charlotte - Caroline-Frédérique-Louise, née à Charlottenlund 2 août 1878.

(6) Psse *Thyra* - Louise - Caroline - Amélie - Auguste-Elisabeth, née à Copenhague 14 mars 1880.

(7) Pr. Chrétien-Frédéric-Guillaume-Valdemar-*Gustave*, né à Copenhague 4 mars 1887.

(8) Psse *Dagmar*-Louise-Elisabeth, née à Charlottenlund 23 mai 1890.

2) Psse *Alexandra* - Caroline - Marie-Charlotte-Louise-Julie, née à Copenhague 1er déc. 1844; mariée à Windsor 10 mars 1863 à Albert-Edouard prince roy. de Grande-Bretagne, prince de Galles. *[Londres.]*

3) Pr. Chrétien - *Guillaume* - Ferdinand - Adolphe - George, né à Copenhague 24 déc. 1845, amiral dans la marine danoise; accepte 6 juin 1863 la couronne de Grèce, avec le titre de „*George Ier, roi des Hellènes*"; le 12 sept. 1863 il signe un acte en vertu duquel son frère cadet et la descendance de ce dernier le précèderont, lui et sa descendance mâle, dans la succession au trône danois, voir „Grèce".

4) Psse Marie - Sophie - Frédérique - *Dagmar*, née à Copenhague 26 nov. 1847; mariée, sous le nom de *Marie*-Féodorovna, à St-Pétersbourg 9 nov. 1866 à Alexandre grand - duc hér., actuellement Alexandre III empereur de Russie.

5) Psse *Thyra* - Amélie-Caroline-Charlotte-Anne, née à Copenhague 29 sept. 1853; mariée à Copenhague 21 déc. 1878 à Ernest-Auguste prince de Grande-Bretagne et d'Irlande, duc de Cumberland, Alt. Roy. *[Gmunden* dans la Haute Autriche*]*, Brunswick et de Lunebourg etc., voir „Grande-Bretagne".

6) Pr. *Valdemar*, né à Bernstorff 27 oct. 1858, capit. de la marine danoise *[Copenhague]*; marié au chât. d'Eu 22 oct. 1885 à *Marie* psse d'Orléans-Bourbon, fille du duc de Chartres (catholique), née 13 janv. 1865.

Fils: (1) Pr. *Aage*-Chrétien-Alexandre-Robert, né à Copenhague 10 juin 1887.

(2) Pr. *Axel*-Chrétien-George, né à Copenhague 12 août 1888.

(3) Pr. . . . ., né à Cogenhague 8 nov. 1890.

Frères et sœurs:

voir Holstein: Slesvig-Holstein-Sonderbourg-Glucksbourg.

II. Ligne aînée: Oldenbourg.

(Éteinte quant aux mâles.)

† Roi **Frédéric VI** (né 28 janv. 1768, † 3 déc. 1839); marié 31 juill. 1790 à Marie psse de Hesse-Cassel (née 28 oct. 1767, † 21 mars 1852).

Fille : Psse *Wilhelmine*-Marie, née à Kiel 18 janv. 1808 ; mariée : 1° à Copenhague 1er nov. 1828 au prince roy., puis roi Frédéric VII de Danemark ; divorcée 6 sept. 1837 ; 2° à Copenhague 19 mai 1838 à Charles duc de Slesvig-Holstein-Sonderbourg-Glucksbourg ; veuve 24 oct. 1878. *[Glucksbourg.]*

Espagne.

(Maison d'Anjou-Bourbon.)

[Catholiques. — Voir année 1830, p. (35), et année 1848, p. 26.]

Alphonse XIII Léon-Ferdinand-Marie-Jacques-Isidore-Pascal-Antoine etc., Majesté cathol., né à Madrid 17 mai 1886, fils du roi Alphonse XII (né 28 nov. 1857, † 25 nov. 1885), proclamé roi sous la régence de sa mère, le jour de sa naissance.

Sœurs.

1. Infante *Maria de las Mercedes*-Isabelle-Thérèse-Christine-Alphonsine-Hyacinthe psse des *Asturies*, Alt. Roy., née à Madrid 11 sept. 1880.
2. Infante *Marie-Thérèse*-Isabelle-Eugénie-Patrocimo-Diega, Alt. Roy., née à Madrid 12 nov. 1882.

Mère.

Reine douairière Marie *Christine* née archiduchesse d'Autriche, Majesté cathol., née 21 juill. 1858, DCr. etc ; mariée à Madrid 29 nov. 1879, Régente du royaume.

Sœurs du père.

1. Infante Marie-*Isabelle*-Françoise d'Assise-Christine-Françoise de Paule-Dominga, Alt. Roy., née à Madrid 20 déc. 1851, DCr. ; mariée à Madrid 13 mai 1868 à Gaëtan pr. de Bourbon et des Deux-Siciles, cte de Girgenti ; veuve 26 nov. 1871. *[. . . .]*
2. Infante *Marie-della-Paz*-Jeanne-Amélie-Adalberte-Françoise de Paule-Jeanne Baptiste-Isabelle-Françoise d'Assise, Alt. Roy., née à Madrid 23 juin 1862 ; mariée à Madrid 2 avril 1883 à Louis-Ferdinand prince de Bavière. *[. . . .]*
3. Infante Marie-*Eulalie*-Françoise d'Assise-Marguerite-Roberte-Isabelle-Françoise de Paule-Christine-Marie-de-la-Piété etc., Alt. Roy., née à Madrid 12 fév. 1864 ; mariée à Madrid 6 mars 1856 à Antoine prince d'Orléans-Bourbon, fils du duc de Montpensier. *[Madrid.]*

Grand'mère et grand-père.

Marie-*Isabelle II* Louise reine d'Espagne etc. etc., Majesté cathol.), née à Madrid 10 oct. 1830, succ., en vertu de l'ordre de succession confirmé par le décret du 29 mars 1830, sous tutelle à son père le roi Ferdinand VII (né 14 oct. 1784, † 29 sept. 1833) ; proclamée reine à Madrid 2 oct. 1833, déclarée majeure par les Cortès 8 nov. 1843, quitte l'Espagne 30 sept. 1868 par suite de la révolution, est déclarée déchue du trône le même jour par le gouv. provisoire, proteste à Pau (France) 1868 et abdique à Paris 25 juin 1870 en faveur de son fils Alphonse XII ; DCr. *[Paris]* ; mariée à Madrid 10 oct. 1846 à

François d'Assise infant d'Espagne, Majesté, prolamé roi 10 oct. 1846 (voir ci-dessous).

Sœur de la grand'mère

du mariage du bisaïeul, le roi Ferdinand VII (voir ci-dessus), avec Christine psse des deux Siciles (née 27 avril 1806, mariée 11 oct. 1829, † duchesse de Rianja 22 août 1878).

Infante Marie-*Louise*-Ferdinande, Alt. Roy., née à Madrid 30 janv. 1832, DCr.; mariée à Madrid 10 oct. 1846 à Antoine prince d'Orléans-Bourbon, duc de Montpensier etc.; veuve 4 fév. 1890. *[San Lucar.]*

Frères du bisaïeul

du mariage du trisaïeul, le roi Charles IV (né 12 nov. 1748, † 19 janv. 1819) avec Marie-Louise princssee de Parme (née 9 déc. 1751, mariée 4 sept. 1765, † 2 janv. 1819):

1. † Infant Charles (né 29 mars 1788, † à Trieste 10 mars 1855), renonce 18 mai 1845 à ses droits à la couronne d'Espagne en faveur de son fils aîné, Charles comte de Montemolin († 13 janv. 1861) et prend le titre de „Comte de Molina"; marié: 1^0 29 sept. 1816 à Françoise infante de Portugal (née 22 avril 1800, † 4 sept. 1834); 2^0 20 oct. 1838 à Thérèse infante douairière (veuve de Pierre, † 4 juill. 1812) d'Espagne, née infante de Portugal (née 29 avril 1793, † 17 janv. 1874).

Fils du 1er mariage: † Jean (né 15 mai 1822, † 21 nov. 1887); marié à . . . 6 fév. 1847 à

Marie-Béatrice archiduchesse d'Autriche-Este, née 13 fév. 1824, Alt. Roy., DCr.

Fils: (1) *Charles*-Marie-de-los-Dolores-Jean-Isidore-Joseph-François-Quirin-Antoine-Michel-Gabriel-Raphaël, *duc de Madrid*, Alt. Roy., né à . . . . 30 mars 1848 *[Venise]*; marié à Frohsdorff, Basse Autriche, 4 fév. 1867 à

Marguerite psse de Bourbon-Parme, née 1er janv. 1847, Alt. Roy., DCr.

Enfants: [1] *Blanche-de-Castille*-Marie-de-la-Concepcion-Thérèse-Françoise d'Assise-Marguerite-Jeanne-Béatrice-Charlotte-Louise-Fernande-Adelgonde-Elvire-Ildephonse-Régine-Josèphe-Michelle-Gabrielle-Raphaëlle, née à Gratz 7 sept. 1868; mariée à Frohsdorff près Vienne 24 oct. 1889 à Léopold-Salvator archiduc d'Autriche-Toscane. *[Lemberg.]*

[2] *Jayme*-Jean-Charles-Alphonse-Philippe, né à Vevey en Suisse 27 juin 1870.

[3] Elvira-Marie-Thérèse-Henriette, née à Genève 28 juill. 1871.

[4] Marie-*Béatrice*-Thérèse-Charlotte, née à Pau 21 mars 1874.

[5] Marie-*Alice*-Ildephonse-Marguerite, née à Pau 29 juin 1876.

(2) *Alphonse*-Charles-Ferdinand-Joseph-Jean-Pie infant d'Espagne, Alt. Roy., né à . . . 12 sept. 1849 *[. . .]*; marié au château de Heubach (Bavière) 26 avril 1871 à

Maria-de-las-Nieves psse de Bragance, née 5 août 1852, Alt. Roy., DCr.

2. † Infant François-de-Paule, duc de Cadix (né à Aranjuez 10 mars 1794, † à Madrid 13 août 1865); marié 1° à Madrid 11 juin 1819 à Louise princesse de Bourbon et des Deux-Siciles (née à Portici 24 oct. 1804, † 29 janv. 1844); 2° en 1851 à donna Thérèse née Arredondo († 29 déc. 1863).

Enfants du 1er lit: 1) Infante *Isabelle* - Ferdinande - Françoise-Joséphine, née à Madrid 18 mai 1821; mariée à . . . . 26 juin 1841 à Ignace comte Gurowsky; veuve 18 avril 1887. *[. . . .]*

2) Infant *François d'Assise*-Marie-Ferdinand, né à Aranjuez 13 mai 1822; marié à Madrid 10 oct. 1846 à Isabelle II reine d'Espagne (voir ci-dessus); reçoit le même jour le titre de „Roi" et de „Majesté"; chev. de l'O. de la Toison d'Or et de l'O. de l'Aigle-Noir etc. *[Paris.]*

3) † Infant Henri, duc de Séville (né à Séville 17 avril 1823, † à Dehesa de Carabanchel 12 mars 1870); marié à Rome 6 mai 1847 à donna Hélène de Castelvì y Shelly Fernandez de Cordova († 29 déc. 1863).

Enfants: Ils ne jouissent pas du rang et des honneurs des membres de la famille royale.

4) Infante *Louise* - Thérèse - Françoise - Marie, née à Aranjuez 11 juin 1824; mariée à Madrid 10 févr. 1847 à don José Osorio de Moscoso y Carvajal, duc de Sessa et de Montemar, comte d'Altamira, grand d'Espagne de 1ère classe; veuve 4 nov. 1881. *[. . . .]*

5) Infante *Joséphine*-Ferdinande-Louise-de-Guadeloupe, née à Aranjuez 25 mai 1827; mariée à Valladolid 4 juin 1848 à don José Guell y Renté; veuve en déc. 1884. *[. . . .]*

6) Infante Marie-*Christine*-Isabelle, née à Madrid 5 juin 1833; mariée à Madrid 19 nov. 1860 à Sébastien infant d'Espagne; veuve 13 fév. 1875. *[Madrid.]*

7) Infante *Amélie*-Philippine-Pilar, née à Madrid 12 oct. 1834, DCr.; mariée à Madrid 25 août 1856 à Adalbert prince de Bavière; veuve 21 sept. 1875. *[Munich.]*

Frère du trisaïeul

du mariage du quadrisaïeul, le roi Charles III (né 20 janv. 1716, † 14 déc. 1788), avec Marie-Amélie princesse de Saxe († 27 sept. 1760):

† Infant Gabriel (né 12 mai 1752, † 23 nov. 1788); marié 12 avril 1785 à Marie-Victoire princesse de Bragance, infante de Portugal (née 15 déc. 1768, † 5 nov. 1788).

Fils: † Infant Pierre (né 18 juin 1786, † 4 juill. 1812); marié en 1810 à Thérèse infante de Portugal, psse de Beira (née 29 avril 1793, † infante [Charles, † 10 mars 1855] d'Espagne 17 janv. 1874).

Fils: † Infant Sébastien de Bourbon et Bragance (né 4 nov. 1811, † 13 fév. 1875); marié: 1° par procuration 7 avril et en personne 25 mai 1832 à Amélie psse de Bourbon et des Deux-Siciles (née 25 fév. 1818, † 6 nov. 1857); 2° à . . . 19 nov. 1860 à *Christine* infante d'Espagne, née 5 juin 1833. *[Madrid.]*

Fils du 2ème lit: [1] *François*-Marie-Isabel-Gabriel-Pierre-Sébastien-Alphonse de Bourbon et Bourbon, *duc de Marchena*, né à Madrid 20 août 1861, grand d'Espagne, chev. de l'O. de la Toison d'Or. *[Madrid.]*

[2] *Pierre*-d'Alcántara-Marie-de-Guadaloupe-Thérèse-Isabel-François d'Assise-Gabriel-Sébastien-Christine de Bourbon et Bourbon, *duc de Durcal*, né à Madrid 12 déc. 1862, grand d'Espagne. *[Madrid.]*

[3] † Louis duc d'Ansola (né 17 janv. 1861, † 24 janv. 1889), marié à Madrid 31 mai 1886 à

Donna *Germana* Bernaldo de Quiros, fille du marquis de Campo Sagrado et de la psse de Rianzares; née 19 mars 1866; remariée à . . . . *[. . . .]*

[4] Alphonse-Marie-Isabel-François-Eugène etc., né à Madrid 15 nov. 1866. *[. . . .]*

[5] † Gabriel, voir le nécrologe.

Grande-Bretagne et Irlande.

(Maison des Guelfes ou de Brunswick-Lunebourg.)

[Confession anglicane. — Voir année 1830, p. (59), et année 1848, p. 30.]

I. Ligne royale régnante.

Victoria-Alexandrine reine du Royaume-Uni de Grande-Bretagne et d'Irlande et de ses Colonies et dépendances en Europe, Asie, Afrique, Amérique et Océanie, impératrice des Indes, protectrice de la foi, Maj. Imp. et Roy., née au palais de Kensington à Londres 24 mai 1819, fille du prince Edouard de Grande-Bretagne et d'Irlande, duc de Kent (né 2 nov. 1767, † 23 janv. 1820), et de Victoire psse douair. Leiningen, née psse de Saxe-Saalfeld-Cobourg (née 17 août 1786, mariée 29 mai 1818, † 16 mars 1861), succ. à son oncle, le roi Guillaume IV (né 21 août 1765, † 20 juin 1837); couronnée 28 juin 1838, chef du 1er rég. de drag. de la garde pruss.; mariée à l'abbaie de Westminster à Londres 10 fév. 1840 à Albert prince de Saxe-Cobourg-et-Gotha, duc de Saxe (né 26 août 1819, naturalisé en Grande-Bretagne par l'acte du 24 janv. 1840, „prince consort" depuis le 25 juin 1857, † 14 déc. 1861).

Enfants (portant tous le titre de duc ou duchesse de Saxe): 1) Psse *Victoria*-Adélaïde-Marie-Louise, née au palais de Buckingham à Londres 21 nov. 1840, D. d. l'O. de l'Aigle-Noir; mariée au palais de St-James à Londres 25 janv. 1858 à Frédéric-Guillaume prince de Prusse, depuis emp. d'Allemagne, roi de Prusse Frédéric III; veuve 15 juin 1888, („Impératrice et Reine Frédéric", Maj. Imp. et Royal). *[Berlin.]*

2) Pr. royal *Albert-Edouard, prince de Galles*, duc de Cornwall, duc de Rothesay, comte de Chester, comte de Carrick et de Dublin, baron de Renfrew, lord des îles, gr.-Steward d'Ecosse, Alt. Roy., né au palais de Buckingham à Londres 9 nov. 1841; FM. dans l'armée britannique, amiral hon. de la marine britannique, col. hon. de la cav. de la garde, du 10ème rég. de huss., du 6ème rég. de cav. de Bengale et 1er chef du rég. pruss. de huss. „Prince Blücher de Wahlstatt" (de Poméranie) no. 5, col.-propr. du 12ème rég. de huss. autr., chev. de l'O. esp.

de la Toison d'Or et de l'O. de l'Aigle-Noir, chev. hon. de l'O. de St-Jean *[. . . .]*; marié à Windsor Castle 10 mars 1863 à *Alexandra* Psse de Danemark, Alt. Roy., née 1er déc. 1844.

Enfants, Alt. Roy., ducs et duchesses de Saxe: (1) Pr. *Albert-Victor*-Chrétien-Edouard, *duc de Clarence et d'Avondale*, comte d'Athlone, né à Frogmore-Lodge près Windsor 8 janv. 1864, Dr. en droit hon., capit. au 10ème rég. de huss. „Prince of Wales's Own Royal", col. hon. du 4ème rég. de cav. de Bombay (Prince Albert Victor's guards) et à la suite du rég. de huss. pruss. „Prince Blücher de Wahlstatt" (de Pomeranie) no. 5 *[. . . .]*

(2) Pr. *George*-Frédéric-Ernest-Albert, né à Marlborough House 3 juin 1865, lt. dans la marine royale, aide de camp naval et à la suite du 1er rég. de dragons de la garde pruss. „Reine de Grande Bretagne et d'Irlande" *[. . . .]*

(3) Psse *Louise*-Victoria-Alexandra-Dagmar, née à Marlborough House 20 fév. 1867; mariée au palais de Buckingham à Londres 27 juill. 1889 à Alexandre-William-George Duff, 1er duc de Fife. [*Londres*, Duff-House etc.]

(4) Psse *Victoria*-Alexandra-Olga-Marie, née à Marlborough House 6 juill. 1868.

(5) Psse *Maud*-Charlotte-Marie-Victoria, née à Marlborough House 26 nov. 1869.

3) Pr. *Alfred*-Ernest-Albert, *duc d'Edimbourgh*, comte d'Ulster et de Kent, Alt. Roy., né à Windsor Castle 6 août 1844, amiral dans la marine royale, col. hon. de l'art. et de l'inf., de la marine royale, chef du 2ème équipage de la flotte russe de la Mer-Noire, gén. d'inf. pruss. à la suite du 6ème rég. d'inf. de la Thuringe no. 95, chev. de l'O. de l'Aigle-Noir, de l'O. esp. de la Toison d'Or etc.; marié à St-Pétersbourg 23 janv. 1874 à *Marie* gr.-duchesse de Russie (orthodoxe-grecque), Alt. Imp., née 17 oct. 1853.

Enfants, Alt. Roy., duc et duchesses de Saxe: (1) Pr. *Alfred*-Alexandre-Guillaume-Ernest-Albert, né au palais de Buckingham à Londres 15 oct. 1874, lt. pruss. à la suite du 6ème rég. d'inf. de Thuringe no. 95.

(2) Psse *Marie*-Alexandra-Victoria, née 29 oct. 1875.

(3) Psse *Victoria*-Melita, née à Malta 25 nov. 1876.

(4) Psse *Alexandra*-Louise-Olga-Victoria, née à Cobourg 1er sept. 1878.

(5) Psse *Béatrice*, née à Eastwell Park 20 avril 1884.

4) Psse *Hélène*-Auguste-Victoria, Alt. Roy., née 25 mai 1846; mariée à Windsor Castle 5 juill. 1866 à Chrétien prince de Slesvig-Holstein-Sonderbourg-Augustenbourg. *[Cumberland Lodge, Windsor.]*

5) Psse *Louise*-Caroline-Alberte, Alt. Roy., née 18 mars 1848; mariée à Windsor 21 mars 1871 à John Campbell Marquis of Lorne, fils aîné du duc d'Argyll. [*Kensington* Palace.]

6) Pr. *Arthur*-Guillaume-Patrick-Albert, *duc de Connaught* et Strathearn, comte de Sussex, Alt. Roy., né au palais de Buckingham à Londres 1er mai 1850, lt.-gén. et aide-de-camp

de la Reine, comm. en chef de la division du sud de l'Angleterre, col. des gardes écossaises et de la rifle-brigade, col. hon. du 13ème rég. de lanciers de Bengale, chef du rég. de huss. pruss. de Ziethen (de Brandebourg) no. 3, chev. de l'O. de l'Aigle-Noir etc. *[. . . .]*; marié au chât. de Windsor 13 mars 1879 à

Louise-Marguerite psse de Prusse, Alt. Roy., née 25 juill. 1860. Enfants, Alt. Roy., ducs et duchesses de Saxe: (1) Psse Marguerite-Victoria-Charlotte-Auguste-Norah, née à Bagshot Park 16 janv. 1882.

(2) Pr. Arthur Frederick Patrick Albert, né à Windsor Castle 13 janv. 1883.

(3) Psse Victoria-Patricia-Hélène-Elizabeth, née à . . . . 17 mars 1886.

7) † Léopold duc d'Albany (né 7 avril 1853, † 28 mars 1884); marié 27 avril 1882 à

Hélène psse de Waldeck, Alt. Roy., née 17 fév. 1861. *[. . . .]* Enfants, Alt. Roy., ducs et duchesses de Saxe: (1) Psse *Alice*-Marie-Victoria-Augusta-Pauline, née à Windsor Castle 25 fév. 1883.

(2) Pr. Léopold-*Charles-Edouard*-George-Albert, *duc d'Albany*, cte de Clarence, bar. Arklow, né à Claremont 19 juill. 1884.

8) Psse *Béatrice*-Marie-Victoria-Féodore, Alt. Roy., née 14 avril 1857; mariée à Whippingham Church, île de Wight, 13 juill. 1885 à Henri pr. de Battenberg. [*Windsor* Castle.]

Frères du père

du mariage du gr.-père, le roi George III (né 4 juill. 1738, † 29 janv. 1820), avec Sophie-Charlotte psse de Mecklembourg-Strélitz (née 19 mai 1744, mariée 8 sept. 1761, † 17 nov. 1818).

1. † Pr. Ernest-Auguste, duc de Cumberland (né 5 juin 1771, roi de Hanovre depuis le 20 juin 1837; † 18 nov. 1851); marié par proc. 29 mai et en personne 29 août 1815 à Frédérique psse douairière de Solms-Braunfels, psse douairière Louise de Prusse, née psse de Mecklembourg-Strélitz (née 2 mars 1778, † 29 juin 1841).

Fils: † Pr. George, duc de Cumberland, roi George V de Hanovre (né 27 mai 1819, † 12 juin 1878), voir ci-dessous, IIème ligne.

2. † Pr. Adolphe, duc de Cambridge (né 24 fév. 1774, † 8 juill. 1850); marié par proc. 7 mai et en personne 1er juin 1818 à Auguste psse de Hesse-Cassel (née 25 juill. 1797, † 6 avril 1889).

Enfants, Alt. Roy.: 1) Pr. *George*-Frédéric-Guillaume-Charles, né à Londres 26 mars 1819, *duc de Cambridge*, comte de Tipperary, baron de Culloden, FM. et comm. en chef de l'armée anglaise, col. des gren. de la garde et du 20ème rég. d'inf. de Bengale, chef du rég. d'inf. pruss. „de Goeben" (2ème rhénan.) no. 28.; marié morganatiquement à . . . . Louisa-Fitz-George, fille de Mr Farebrother (née en 1815, † à Londres 12 janv. 1890.)

2) Psse *Augusta*-Caroline, née à Hanovre 19 juill. 1822; mariée au palais de Buckingham à Londres 28 juin 1843 à Frédéric-

1308833

Guillaume, grand-duc hér., actuellement grand-duc régnant de Mecklembourg-Strélitz.

3) Psse *Marie*-Adélaïde-Wilhelmine-Elisabeth, née à Hanovre 27 nov. 1833; mariée à Kew 12 juin 1866 à François, cidevant prince, à présent duc de Teck. *[White Lodge.]*

II. Ligne royale non-régnante de Hanovre.

[Luth. — Penzing près Vienne et Gmunden en Haute-Autriche. — Voir année 1885, p. 32.]

Ernest-Auguste-Guillaume-Adolphe-George-Frédéric, pr. royal de Grande-Bretagne et d'Irlande, *duc de Cumberland* et de Teviotdale, duc de Brunswick et de Lunebourg etc., Alt.Roy., né à Hanovre 21 sept. 1845, fils de George V roi de Hanovre (né 27 mai 1819, † 12 juin 1878); propr. du rég. d'inf. autr. no. 42 et major-gén. dans l'armée britannique; marié à Copenhague 21 déc. 1878 à

Thyra psse de Danemark, Alt. Roy., née 29 sept. 1853.

Enfants: 1) Psse *Marie-Louise*-Victoire-Caroline-Amélie-Alexandra-Augustine-Frédérique, née à Gmunden 11 oct. 1879.

2) Pr. *George-Guillaume*-Chrétien-Albert-Edouard-Alexandre-Frédéric-Waldemar-Ernest-Adolphe, né à Gmunden 28 oct. 1880.

3) Psse *Alexandra*-Louise-Marie-Olga-Elisabeth-Thérèse-Vera, née à Gmunden 29 sept. 1882.

4) Psse *Olga*-Adélaïde-Louise-Marie-Alexandrine-Agnès, née à Gmunden 11 juill. 1884.

5) Pr. *Chrétien*-Frédéric-Guillaume-George-Pierre-Woldemar, né à Gmunden 4 juill. 1885.

6) Pr. *Ernest-Auguste*-Chrétien-George, né à Penzing 17 nov. 1887.

Sœurs.

1. *Frédérique*-Sophie-Marie-Henriette-Amélie-Thérèse psse royale de Hanovre, psse de Grande-Bretagne et d'Irlande, duchesse de Brunswick et Lunebourg, Alt. Roy., née à Hanovre 9 janv. 1848; mariée au chât. de Windsor 24 avril 1880 à baron Alphonse baron de Pawel-Rammingen. [*Hampton Court Palace* près Londres.]
2. *Mary*-Ernestine-Joséphine-Adolphine-Henriette-Thérèse-Elisabeth-Alexandra psse royale de Hanovre, psse de Grande-Bretagne et d'Irlande, duchesse de Brunswick et Lunebourg, Alt. Roy., née à Hanovre 3 déc. 1849. *[Gmunden.]*

Mère.

Reine-douairière Marie, née psse de Saxe-Altenbourg, duchesse de Saxe, Majesté, née 14 avril 1818; mariée à Hanovre 18 fév. 1843. *[Gmunden.]*

Grèce.

(Maison de Holstein.)

[Luthériens et orthodoxes-grecs. — Le prince Guillaume de Danemark accepte 6 juin 1863 la couronne de Grèce qui lui est offerte par l'Assemblée Nationale grecque, en vertu du protocole signé 5 juin 1863 à Londres par les trois puissances protectrices, la France, l'Angleterre et

la Russie. Il est déclaré majeur 27 juin 1863 par l'Assemblée Nationale grecque et commence à régner 31 oct. 1863 sous le nom de George Ier.]

George Ier, roi des Hellènes, Majesté, né à Copenhague 24 déc. 1845, fils de Chrétien IX, roi de Danemark (voir „Danemark"), commence à régner 31 oct. 1863 (voir ci-dessus); chef du rég. d'inf. russe de la Néva no. 1, col.-propr. du rég. d'inf. autrich. no. 99, chev. de l'O. esp. de la Toison d'Or etc.; marié à St-Pétersbourg 15/27 oct. 1867 à

Olga-Constantinovna grande-duchesse de Russie, cath.-grecque, Majesté, née 22 août / 3 sept. 1851, chef du 2ème équipage de la flotte russe.

Enfants, Alt. Roy., cath.-grecs: 1) Pr. hér. *Constantin, duc de Sparte*, né à Athènes 21 juill. / 2 août 1868, col. au 1er rég. d'inf. et à la suite du 2ème rég. pruss. de la garde à pied, chev. de l'O. esp. de la Toison d'Or etc. [Chât. de *Decelia* près Athènes]; marié à Athènes 27 oct. 1889 à

Sophie psse de Prusse, née 14 juin 1870.

Fils: Pr. *George*, né au chât. de Decelia 7/19 juill. 1890.

2) Pr. *George*, né à Corfou 12/24 juin 1869, lt. de vaisseau et lt. danois de la marine.

3) Psse *Alexandra*, née à Corfou 18/30 août 1870; mariée à St-Pétersbourg 5/17 juin 1889 à Paul-Alexandrovitch grand-duc de Russie. *[St-Pétersbourg.]*

4) Pr. *Nicolas*, né à Athènes 9/21 janv. 1872, lt. d'art.

5) Psse *Marie*, née à Athènes 20 fév. / 3 mars 1876.

6) Pr. *André*, né à Athènes 20 janv. / 1er fév. 1882.

7) Pr. *Christophe*, né au chât. de Pavlovsk à St-Pétersbourg 29 juill. / 10 août 1888.

Hesse.

[Voir année 1831, p. (93), et année 1848, p. 33.]

I. Ligne cadette régnante: Hesse et du Rhin (bei Rhein).

[Luthériens. — Darmstadt. — Voir année 1831, p. (105), et année 1848, p. 37.]

Louis IV, gr.-duc de Hesse et du Rhin etc., Alt. Roy., né à Bessungen près Darmstadt 12 sept. 1837, fils du prince Charles de Hesse et du Rhin (né 23 avril 1809, † 20 mars 1877) et d'Elisabeth née psse de Prusse (née 18 juin 1815, mariée 22 oct. 1836, † 21 mars 1885), succ. à son oncle, le gr.-duc Louis III (né 9 juin 1806, † 13 juin 1877); gén. d'inf. pruss., inspect. gén. de la 3ème inspection d'armée, propr. du 1er rég. d'inf. hess. (Leibgarde) no. 115, du 1er rég. des dragons hess. (dragons de la garde) no. 23 et du rég. hess. d'art. de campagne no. 25, chef du 1er rég. d'inf. hess. no. 81 à la suite du 1er rég. de la garde à pied, chef du rég. russe des dragons no 18, col.-propr. du 5ème rég. d'inf. bav. et du rég. d'inf. autr. no. 14, chev. de l'O. de l'Aigle-Noir etc.; marié à Osborne 1er juill. 1862 à Alice psse de Grande-Bretagne et d'Irlande, duchesse de Saxe (née 25 avril 1843, † 14 déc. 1878).

Enfants: 1) Psse *Victoria*-Elisabeth-Mathilde-Alberte-Marie, Alt. Grand-duc., née à Windsor 5 avril 1863; mariée à Darmstadt 30 avril 1884 à Louis prince de Battenberg. *[Darmstadt.]*
2) Psse *Elisabeth* - Alexandra - Louise - Alice, née à Bessungen 1er nov. 1864; mariée à St-Pétersbourg 15 juin 1884 au grand-duc Serge-Alexandrovitch de Russie. *[St-Pétersbourg.]*
3) Psse *Irène* - Louise - Marie - Anna, née à Darmstadt 11 juill. 1866; mariée à Charlottenbourg 24 mai 1888 à Henri prince de Prusse. *[Kiel.]*
4) Pr. hér. *Ernest-Louis*-Charles-Albert-Guillaume, Alt. Roy., né à Darmstadt 25 nov. 1868, lt. à la suite du 1er rég. d'inf. hess. „Leibgarderegiment" no. 115, chev. de l'O. de l'Aigle-Noir etc. *[Darmstadt.]*
5) Psse *Alix*-Victoria-Hélène-Louise-Béatrix, Alt. Grand-duc., née à Darmstadt 6 juin 1872.

Frères.

1. Pr. *Henri* - Louis - Guillaume-Adalbert-Waldemar - Alexandre, Alt. Grand-duc., né à Bessungen 28 nov. 1838, gén. de cav. pruss., 2ème propr. du 2ème rég. de dragons hess. (Leibdragons) no. 24, à la suite du 1er rég. d'inf. hess. (Leibgarde) no. 115 et à la suite du rég. de huss. „Roi Guillaume Ier" (1er rhénan) no. 7, chev. de l'O. de l'Aigle-Noir etc. *[Darmstadt]*; marié morganatiquement à Darmstadt 28 fév. 1878 à Caroline baronne de Nidda (titre conféré par le grand-duc de Hesse 28 fév. 1878), née Willich, dite de Pœllnitz (née 5 nov. 1848, † 6 janv. 1879).
   Fils, voir Græfliches Taschenbuch, „Nidda".
2. Pr. *Guillaume*-Louis-Frédéric-George-Emile-Philippe-Gustave-Ferdinand, Alt. Grand-duc., né à Bessungen 16 nov. 1845, général d'inf. hess. et 2ème propr. du 3ème rég. d'inf. hess. (Leibregiment) no. 117, à la suite du 4ème rég. d'inf. hess. „Prince Charles" no. 118, chev. de l'O. de l'Aigle-Noir etc. *[Darmstadt.]*

Frère du père

du mariage du grand-père, le grand-duc Louis II (né 26 déc. 1777, † 16 juin 1848), avec Wilhelmine-Louise psse de Bade (née 10 sept. 1788, mariée 19 juin 1804, † 27 janv. 1836).

† Pr. Alexandre (né 15 juill. 1823, † 15 déc. 1888); marié morganatiquement à Breslau 28 oct. 1851 à
Julie psse de Battenberg, Alt. Sérén., née 12 nov. 1825.
Enfants, princes et psses de Battenberg, voir IIIème Partie.

II. Ligne aînée non régnante: Hesse.

(Maison des Landgraves.)

a) Ancienne branche de Hesse électorale.

[Luthériens — Philippsruhe près Hanau et Panker en Holstein. Voir année 1831, p. (93), année 1848, p. 38, et année 1875, p. 33.]

Alexandre-Frédéric-Guillaume-Albert-George landgrave de Hesse, Alt. Roy., né à Copenhague 25 janv. 1863, fils du landgrave Frédéric (né 26 nov. 1820, † 14 oct. 1884), succ. à son frère,

le landgrave Frédéric Guillaume (né 15 oct. 1854, † 14 oct. 1888); chev. hon. de l'O. de St-Jean.

Frère et sœurs.

1. Psse *Elisabeth*-Charlotte-Alexandra-Marie-Louise, née à Copenhague 13 juin 1861; mariée à Philippsruhe 26 mai 1884 à Léopold pr. hér. d'Anhalt; veuve 2 févr. 1886. *[Dessau.]*
2. Pr. *Frédéric-Charles*-Louis-Constantin, Altesse, né au chât. de Panker en Holstein 1er mai 1868, sous-lt. pruss. au 1er rég. de drag. de la garde. *[Berlin.]*
3. Psse *Sibylle*-Marguerite-Christa-Thyra-Hedwige-Catherine Altesse, née au chât. de Panker 3 juin 1877.

Mère.

Landgravine douairière *Anne* née psse de Prusse, Alt. Roy., née 17 mai 1836; mariée à Berlin 26 mai 1853. *[Francfort-sur-le-Mein.]*

Sœurs du père,

du mariage du grand-père, le landgrave Guillaume (né 24 déc. 1787, † 5 sept. 1867), avec Louise-Charlotte psse de Danemark (née 30 oct. 1789, mariée 10 nov. 1810, † 28 mars 1864):

1. Psse *Marie*-Louise-Charlotte, née à Copenhague 9 mai 1814; mariée au chât. de Rumpenheim 11 sept. 1832 à Frédéric pr. d'Anhalt-Dessau; veuve 4 déc. 1864. *[Dessau.]*
2. Psse *Louise*-Wilhelmine-Frédérique-Caroline-Augustine-Julie, née à Copenhague 7 sept. 1817; mariée à Copenhague 26 mai 1842 à Christian pr. de Slesvig-Holstein-Sonderbourg-Glucksbourg, actuellement roi de Danemark.

b) Branche de Hesse-Philippsthal.

[Réformés. — Philippsthal. — Aux membres des lignes de Philippsthal a été accordé, par ordre de cabinet du roi de Prusse, du 18 juill. 1881, le titre héréditaire d',, Altesse". — Voir année 1831, p. (102), et année 1861, p. 31.]

Ernest-Eugène-Charles-Auguste-Bernard-Paul landgrave de Hesse-Philippsthal, Alt., né à . . . . 20 déc. 1846; fils du landgrave Charles (né 22 mai 1803, † 12 févr. 1868), et de Marie née duchesse de Wurtemberg (née 25 mars 1818, mariée 9 oct. 1845, † 10 avril 1888), succ. à son père; capit. pruss. à la suite de l'armée.

Frère.

Pr. *Charles*-Alexandre, Altesse, né à . . . . 3 fév. 1853, lt. pruss. à la suite de l'armée. *[. . . .]*

c) Branche de Hesse-Philippsthal-Barchfeld.

[Réformés. — Herleshausen. — V. année 1831, p. (103), et année 1854, p. 26.]

Alexis-Guillaume-Ernest landgrave de Hesse-Philippthal-Barchfeld, Altesse, né à Burgsteinfurt 13 sept. 1829, fils du landgrave Charles (né 27 juin 1784, † 17 juill. 1854), et de sa seconde épouse Sophie née psse de Bentheim-Bentheim et Bentheim-Steinfurt (née 16 janv. 1794, mariée 10 sept. 1823, † 5 mai 1873), succ. à son père; major-gén. pruss. à la suite de l'armée, ci-devant col. au 1er rég. de huss. électoraux de

la garde du corps, chev. de l'O. de l'Aigle Noir etc.; marié à Charlottenbourg 27 juin 1854 à Louise psse de Prusse (née 1er mars 1829); divorcé 6 mars 1861.

Frère.

† Pr. Guillaume (né 3 oct. 1831, † 17 janv. 1890); marié: 1° à Cassel 27 déc. 1857 à Marie psse de Hanau, ctsse de Schaumbourg (née 22 août 1839, divorcée 18 mars 1872, par diplôme de l'empereur d'Allemagne roi de Prusse (d. d. Gastein 28 juill. 1876 „princesse d'Ardeck"); 2° à Burgsteinfurt 16 août 1873 à Julienne-Henriette-Emilie-Charlotte psse de Bentheim-Bentheim et Bentheim-Steinfurt (née 5 janv. 1842, † 29 avril 1878); 3° à Burgsteinfurt 23 août 1879 à Adélaïde psse de Bentheim-Bentheim et Bentheim-Steinfurt (née 17 mai 1840, † 31 janv. 1880); 4° au chât. de Louisenlund, 6 déc. 1884 à *Augustine* psse de Slesvig-Holstein-Sonderbourg-Glucksbourg, Altesse, née 27 fév. 1844. [*Rotenburg* sur la Foulde.]

Enfants a) du 1er lit: 1) — 4) voir „Ardeck" IIIème Partie.
— **b) du second lit,** Altesses,: 5) Psse *Berthe*-Louise-Ottilie-Augustine-Adélaïde-Marie, née à Burgsteinfurt 25 oct. 1874.
6) Pr. *Clovis*-Alexis-Ernest, né à Burgsteinfurt 30 juill. 1876.
— **c) du 4ème lit:** 7) Pr. *Chrétien*-Louis-Frédéric-Adolphe-Alexis-Guillaume-Ferdinand, Altesse, né au chât. de Louisenlund 16 juin 1887.

Hohenzollern, v. Prusse.

Holstein.

(De la maison d'Oldenbourg.)

[Voir année 1830, p. (14) et suivante; année 1848, p. 40.]

I. Ligne royale: Holstein-Sonderbourg.

A. Branche aînée: Slesvig-Holstein-Sonderbourg-Augustenbourg.

[Luthériens. — Primkenau dans la Basse-Silésie et le chât. de Gravenstein en Slesvig. — Voir année 1830, p. (14).]

Ernest-Gonthier duc de Slesvig-Holstein, hér. en Norvége, cte de Stormarn et des Dithmarses ainsi que d'Oldenbourg, Alt., né à Dolzig 11 août 1863, fils du duc Frédéric (né 6 juill. 1829, † 14 janv. 1880), succ. son père; lt. pruss. au „Leibgarde-Husarenregiment" et à la suite du rég. d'inf. „duc de Holstein" (de Holstein) no 85, détaché au corps del'état-major gén. de l'armée. *[Berlin.]*

Sœurs.

1. Psse *Augusta-Victoria*-Frédérique-Louise-Féodora-Jenny, née à Dolzig 22 oct. 1858; mariée à Berlin 27 fév. 1881 à Guillaume prince de Prusse, à présent Guillaume II, emp. d'Allemagne, roi de Prusse.
2. Psse Victoire-Frédérique-Augustine-Marie-*Caroline-Mathilde*, née à Dolzig 25 janv. 1860; mariée à Primkenau 19 mars 1885 à Frédéric-Ferdinand prince, actuellement duc de Slesvig-

Holstein-Sonderbourg-Glucksbourg. [Chât. de *Grünholz* près d'Eckernförde.]

3. Psse Féodora-*Louise-Sophie*-Adélaïde-Henriette-Amélie, née à Kiel 8 avril 1866; mariée à Berlin 24 juin 1889 à Frédéric Léopold prince de Prusse. *[Berlin.]*
4. Psse *Féodore*-Adélaïde-Hélène-Louise-Caroline-Gustave-Pauline-Alice-Jenny, née à Primkenau 3 juill. 1874.

Mère.

Duchesse douairière *Adélaïde* née psse de Hohenlohe-Langenbourg, Altesse, née 20 juill. 1855; mariée à Langenbourg 11 sept. 1856. *[Primkenau* en Silésie, et *Dresde.]*

Frère et sœurs du père

du mariage du gr.-père, le duc Chrétien (né 19 juill. 1798, † 11 mars 1869), avec Louise ctsse de Daneskiold-Samsœe (née 22 sept. 1796, mariée 18 sept. 1820, † 11 mars 1867):

1. Psse Caroline-*Amélie*, Alt. Sérén., née au chât. d'Augustenbourg 15 janv. 1826. [*Pau* en France.]
2. Pr. Frédéric-*Chrétien*-Charles-Auguste, né au chât. d'Augustenbourg 22 janv. 1831, gén. dans l'armée britannique, gén. de cav. pruss. à la suite du 3ème rég. d'uhl. de la garde, chev. de l'O. de l'Aigle-Noir, par décret de la reine de la Grande-Bretagne (en 1866), „Altesse Royale" [*Cumberland Lodge,* Windsor Park]; marié au chât. de Windsor 5 juill. 1866 à *Hélène* psse de Grande-Bretagne et d'Irlande, née 25 mai 1846.

   Enfants, Altesses: 1) Pr. *Chrétien-Victor*-Albert-Louis-Ernest-Antoine, né au chât. de Windsor 14 avril 1867; lt. au King's royal rifle-corps.

   2) Pr. *Albert*-Jean-Charles-Frédéric-Alfred-George, né à Frogmore House, Windsor, 26 fév. 1869, sous-lt. pruss. au 1er rég. de drag. hess. (drag. de la garde) no. 23.

   3) Psse *Victoria-Louise*-Sophie-Augustine-Amélie-Hélène, née à Frogmore House 3 mai 1870.

   4) Psse Françoise-Joséphine-*Louise-Augustine*-Marie-Christine-Hélène, née à Cumberland Lodge, Windsor, 12 août 1872.
3. Psse Caroline-Chrétienne-Augustine-Emilie-*Henriette*-Elisabeth, Alt. Sérén., née au chât. d'Augustenbourg 2 août 1833; mariée au chât. de Primkenau 28 fév. 1872 au Dr. Jean-Frédéric-Auguste d'Esmarch, cons. int. de médecine et professeur. *[Kiel.]*

Frère du grand-père.

du mariage du bisaïeul, le duc Frédéric-Chrétien (né 28 déc. 1765, † 14 juin 1814) avec Louise-Auguste psse de Danemark (née 7 juill. 1771, mariée 27 mai 1786, † 13 janv. 1843):

† Pr. Frédéric (né 23 août 1800, † à Beirouth, Syrie, 2 juill. 1865); marié en 1ères noces 17 sept. 1829 à Henriette ctsse de Daneskiold-Samsœe (née 9 mai 1806, † 10 sept. 1858); créé Prince de Noër par résolution de l'empereur d'Autriche, 28 sept. 1864. (V. IIIe Partie.)

B. Branche cadette: Slesvig-Holstein-Sonderburg-Glucksbourg.

[Luthér. — Voir année 1830, p. (15).]

Frédéric-Ferdinand-George-Chrétien-Charles-Guillaume duc de

Slesvig-Holstein-Sonderbourg-Glucksbourg, héritier en Norvége, duc de Slesvig-Holstein, de Stormarn et des Dithmarses, ainsi que d'Oldenbourg, Alt., né à Kiel 12 oct. 1855, fils du duc Frédéric (né 23 oct. 1814, † 27 nov. 1885), succ. à son père; capit. de cav. pruss. à la suite de l'armée [Chât. de *Grünholz* près d'Eckernförde]; marié à Primkenau 19 mars 1885 à

Caroline-Mathilde psse de Slesvig-Holstein-Sonderbourg-Augustenbourg, née 25 janv. 1860.

Filles, Alt.: 1) Psse *Victoria-Adélaïde*-Hélène-Louise-Marie-Frédérique, née à Grünholz 31 déc. 1885.

2) Psse *Alexandra-Victoria*-Augustine-Léopoldine-Charlotte-Amélie-Wilhelmine, née à Grünholz 21 avril 1887.

3) Psse *Hélène*-Adélaïde-Victoria-Marie, née à Grünholz 1er juin 1888.

4) Psse *Adélaïde*-Louise, née à Grünholz 19 oct. 1889.

Frère et sœurs, Altesses.

1. Psse Marie-Caroline-*Augustine*-Ida-Louise, née à Kiel 27 fév. 1844; mariée à Louisenlund 6 déc. 1884 à Guillaume prince de Hesse-Philippsthal-Barchfeld; veuve 17 janv. 1890 [*Rotenbourg s/l.* Fulda.]
2. Psse *Louise*-Caroline-Julienne, née à Kiel 6 jan. 1858.
3. Psse *Marie*-Wilhelmine-Louise-Ida-Frédérique-Mathilde-Hermine, née à Grünholz 31 août 1859.
4. Pr. *Albert*-Chrétien-Adolphe-Charles-Eugène, né à Kiel 15 mars 1863, lt. pruss. au rég. des gardes du corps. *[Potsdam.]*

Mère.

Duchesse douairière *Adélaïde*, Alt., née psse de Schaumbourg-Lippe née 9 mars 1821; mariée à Bückebourg 16 oct. 1841. *[Louisenlund.]*

Frères et sœurs du père

du mariage du gr.-père, le duc Guillaume (né 4 janv. 1785, † 17 fév. 1831), avec Louise psse de Hesse-Cassel (née 28 sept. 1789, mariée 26 janv. 1810, † 13 mars 1867):

1. Psse *Frédérique*-Caroline-Julienne, née au chât. de Gottorp 9 oct. 1811; mariée à Louisenlund 30 oct. 1834 à Alexandre duc d'Anhalt-Bernbourg; veuve 19 août 1863. *[Ballenstedt.]*
2. † Duc Charles (né 30 sept. 1813, † 24 oct. 1878); marié à Copenhague 19 mai 1838 à

Wilhelmine psse de Danemark, Alt. Roy., née 17 janv. 1808. *[Glucksbourg.]*

3. Pr. *Guillaume*, Alt., né au chât. de Gottorp 10 avril 1816, gén. de cav. autr., propr. du rég. d'inf. autr. no. 80, lt.-gén. à la suite de l'armée danoise. *[Copenhague.]*
4. Pr. *Chrétien*, né au chât. de Gottorp 8 avril 1818, *roi de Danemark* (voir „Danemark").
5. Psse *Louise*, Alt., née au chât. de Gottorp 18 nov. 1820, abbesse de la maison noble d'Itzehoë depuis le 3 août 1860. *[Itzehoë.]*
6. Pr. *Jules*, Alt., né au chât. de Gottorp 14 oct. 1824, gén. à la suite de l'armée danoise; marié morganatiquement au chât. de Ballenstedt dans le Hartz 2 juill. 1883 à Elisabeth de Zie-

gesar (née 18 juin 1856, † 20 nov. 1887, „cte de Roest", par décret du roi de Danemark). *[Glucksbourg.]*

7. Pr. *Jean*, Alt., né au chât. de Gottorp 5 déc. 1825, gén. à la suite de l'armée danoise. *[Copenhague.]*

II. Ligne ducale: Holstein-Gottorp.

A. Ligne aînée.

Parvient au trône de Russie en la personne du duc Charles-Pierre-Ulrich (5 janv. 1762, empereur Pierre III Féodorovitch). Voir „Russie".

B. Ligne cadette.

[Les branches mentionnées ci-dessous sont issues de deux fils de Chrétien-Auguste, duc et évêque de Lubeck († en 1726).]

1. Branche aînée ou de Suède (Wasa).

[Descendants d'Adolphe-Frédéric roi de Suède (depuis le 5 avril 1751, † 12 fév. 1771). — Voir année 1889, p. 42/43.]

† Pr. Gustave, prince de Wasa (luth., né 9 nov. 1799, † 5 août 1877); marié 9 nov. 1830 à Louise psse de Bade (née 5 juin 1811, † 19 juill. 1854).

Fille: Psse *Caroline*-Frédérique-Françoise-Stéphanie-Amélie-Cécile, née à .... 5 août 1833 (cath.); mariée à Dresde 18 juin 1853 à Albert pr. royal, actuellement roi de Saxe; DCr. etc.

2. Branche cadette.

[Descendants de George-Louis duc de Holstein-Gottorp, † 7 sept. 1763.]

Voir „Oldenbourg".

Italie.

(Maison de Savoie.)

[Catholiques. — Voir année 1831, p. (42), et année 1848, p. 71.]

Humbert Ier Rénier-Charles-Emmanuel-Jean-Marie-Ferdinand-Eugène roi d'Italie, Majesté, né à Turin 14 mars 1844, fils du roi Victor-Emmanuel II (né 14 mars 1820, † 9 janvier 1878), et d'Adélaïde archiduchesse d'Autriche (née 3 juin 1822, mariée 12 avril 1842, † 20 janv. 1855), succ. à son père; chef du 1er rég. pruss. de huss. hessois no. 13, et propr. du rég. d'inf. autr. no. 28 etc.; chev. de l'O. de l'Aigle-Noir et de l'O. autr. de la Toison d'Or etc.; marié à Turin 22 avril 1868 à

Marguerite psse de Savoie, Majesté, née 20 nov. 1851, DCr. etc. (voir ci-dessous).

Fils: Prince roy. *Victor-Emmanuel*-Ferdinand-Marie-Janvier, *prince de Naples*, Alt. Roy., né à Naples 11 nov. 1869, col. et command. du 1er rég. d'inf. et à la suite du 1er rég. pruss. de huss. hessois no. 13, chev. de l'O. esp. de la Toison d'Or. etc. *[Naples.]*

Frère et sœurs.

1. Psse *Clotilde*-Marie-Thérèse-Louise, Alt. Imp., née à Turin 2 mars 1843; mariée à Turin 30 janv. 1859 au prince Napoléon-Bonaparte. *[....]*

2. † Pr. Amédée, duc d'Aoste, du 4 déc. 1870 jusqu'au 11 fév. 1875 roi d'Espagne (né 30 mai 1845, † 18 janv. 1890); marié 1° à Turin 30 mai 1867 à Marie dal Pozzo della Cisterna (née 9 août 1847, † 3 nov. 1876); 2° à Turin 11 sept. 1888 à

Létitia psse Bonaparte, Alt. Imp. et Roy., née 20 déc. 1866. *[Paris.]*

Fils: a) du 1er lit: 1) Pr. *Emmanuel*-Philibert-Victor-Eugène-Albert-Genova-Joseph-Marie, *duc d'Aoste*, né à Gênes 13 janv. 1869, capit. au 19ème rég. d'art. de camp. *[. . . .]*

2) Pr. *Victor*-Emmanuel-Turin-Jean-Marie, *comte de Turin*, né à Turin 24 nov. 1870, lt. au rég. de cav. no. 1. *[Nice.]*

3) Pr. *Louis*-Amédée-Joseph-Marie-Ferdinand-François, *duc des Abruzzes*, né à Madrid 29 janv. 1873, lt. dans la marine. — b) du second lit: 4) Pr. *Humbert*-Marie-Victor-Amédée-Joseph, *comte de Salemi*, né à Turin 22 juin 1889.

3. Psse Marie-*Pie*, née à Turin 16 oct. 1847; mariée par procur. à Turin 27 sept. et en personne à Lisbonne 6 oct. 1862 à Louis roi de Portugal; veuve 19 oct. 1889; DCr. etc. *[. . . .]*

Frère du père

du mariage du grand-père, le roi Charles-Albert de Sardaigne (né 2 oct. 1798, † 28 juillet 1849), avec Thérèse archiduchesse d'Autriche (née 21 mars 1801, mariée 30 sept. 1817, † 12 janv. 1855):

† Pr. Ferdinand, duc de Gênes (né 15 nov. 1822, † 10 fév. 1855); marié 22 avril 1850 à

Elisabeth psse de Saxe, Alt. Roy., née 4 fév. 1830; remariée morgan. à . . . en oct. 1856 au marquis de Rapallo; de nouveau veuve 27 nov. 1882. *[Dresde, villa Stresa.]*

Enfants: 1) Psse Marie-*Marguerite*-Thérèse-Jeanne, née à Turin 20 nov. 1851; mariée à Turin 22 avril 1868 à Humbert prince roy., actuellement d'Italie; DCr.

2) Pr. *Thomas*-Albert-Victor, *duc de Gênes*, Alt. Roy., né à Turin 6 fév. 1854, contre-amiral, chev. de l'O. esp. de la Toison d'Or etc. [. . . .]; marié à Nymphenbourg 14 avril 1883 à

Isabelle princesse de Bavière, Alt. Roy., née 31 août 1863.

Fils: Pr. *Ferdinand*-Humbert-Philippe-Adalbert-Marie, né à Turin 21 avril 1884.

Liechtenstein.

[Catholiques. — Vienne. — Voir année 1830, p. (71), et année 1848, p. 42.]

1ère Ligne.

Jean II Marie-François-Placide prince de Liechtenstein, duc de Troppau et de Jægerndorf etc., Alt. Sérén., né à . . . . 5 oct. 1840, fils du prince Aloyse (né 26 mai 1796, † 12 nov. 1858) et de Françoise née comtesse Kinsky (née 8 août 1813, mariée 8 août 1831, † 5 fév. 1881), succ. à son père; membre hon. de l'académie impériale des sciences à Vienne, chev. de l'O. autr. de la Toison d'Or.

Frère et sœurs.

1. Psse *Marie*-Françoise de Paula-Thérèse-Joséphine, née à . . . . 20 sept. 1834, DCr.: mariée à Vienne 29 oct. 1860 à Ferdinand cte de Trauttmansdorff. *[. . . .]*
2. Psse *Sophie*-Marie-Gabrielle-Pie, née à Vienne 11 juillet 1837; mariée à Vienne 4 mai 1863 à Charles prince de Lœwenstein-Wertheim-Rochefort; DCr. [*Klein-Heubach* en Bavière.]
3. Psse *Aloïse*, née à . . . . 13 août 1838, DCr. et DdP.; mariée à . . . . 22 mai 1864 à Henri comte de Fünfkirchen; veuve 2 janv. 1885. *[. . . .]*
4. Psse *Ida*-Huberte-Marie, née à Eisgrub 17 sept. 1839, DCr.; mariée à Vienne 4 juin 1857 à Adolphe-Joseph prince de Schwarzenberg. *[Vienne.]*
5. Psse Marie-*Henriette*-Norberte, née à . . . . 6 juin 1843, DdP.; mariée à Vienne 26 avril 1865 à Alfred prince de Liechtenstein (voir ci-dessus).
6. Psse *Anne*, née à Vienne 26 fév. 1846, DCr. et DdP.; mariée à Vienne 22 mai 1864 à George-Chrétien prince de Lobkovitz. [*Hořin* en Bohême.]
7. Psse *Thérèse*-Marie-Joséphine-Marthe, née à Liechtenstein 28 juill. 1850; mariée à Vienne 12 avril 1882 à Arnolphe prince de Bavière; DCr. *[Munich.]*
8. Pr. *François de Paule*-Marie-Charles-Auguste, né à . . . . 28 août 1853. *[. . . .]*

Frères du père

du mariage du grand-père, le prince Jean (né 26 juin 1760, † 20 avril 1836), avec Joséphine landgravine de Fürstenberg-Weitra (née 20 juin 1766, marié 12 avril 1792, † 23 fév. 1848):

1. † Pr. François (né 25 fév. 1802, gén. de cav. autr., propr. du rég. de huss. no. 9, † 31 mars 1887); marié à . . . . 3 juin 1841 à *Julie* ctesse Potocka, née 5 déc. 1818, DCr. et DdP. *[. . . .]*

   Fils: 1) Pr. *Alfred*-Aloyse-Edouard, né à . . . . 11 juin 1842, major hon. de réserve au rég. de huss. „Prince de Liechtenstein" no. 9; membre hér. de la Chambre des Seigneurs d'Autriche *[. . . .]*; marié à Vienne 26 avril 1865 à *Henriette* psse de Liechtenstein, née 6 juin 1843, DCr.; voir ci-dessus.

   Enfants: (1) Psse *Françoise*-Marie-Jeanne, née à . . . . 21 août 1866.
   (2) Pr. *François*, né à . . . . 25 janv. 1868.
   (3) Pr. *Aloyse*-Marie-Adolphe, né à . . . . 17 juin 1869.
   (4) Psse *Thérèse*, née à . . . . 9 sept. 1871.
   (5) Pr. *Jean*, né à . . . . 6 janv. 1873.
   (6) Pr. *Alfred*, né à . . . . 6 avril 1875.
   (7) Pr. *Henri*-Aloyse-Marie-Joseph, né à . . . . 21 juin 1877.
   (8) Pr. *Charles*-Aloyse, né à . . . . 16 sept. 1878.
   (9) Pr. *George*-Hartmann-Joseph-Marie-Mathieu, né à . . . . 23 fév. 1880.

   2) Pr. *Aloyse*, né à . . . . 18 nov. 1846, lt. autr. dans la réserve du rég. de huss. „Prince de Liechtenstein" no. 9; secr. de

lég. et membre hér. de la Chambre des Seigneurs d'Autriche; marié: 1° à . . . . 27 juin 1872 à Mary Fox, fille adoptive de lord et de lady Holland (née 21 déc. 1850, † 26 déc. 1878); 2° à Vienne 20 mai 1890 à

Jeanne, divorcée de Haupt (par brevet papal du 10 déc. 1884), fille de feu Joseph-Charles chev. de Kliekosch et d'Elisabeth Swoboda; née à . . . .

Filles du 1er lit: (1) Psse *Sophie*, née à . . . . 29 mars 1873.
(2) Psse *Julie*, née à . . . . 20 juill. 1874.
(3) Psse *Henriette*, née à . . . . 6 juill. 1875.
(4) Psse *Marie*-Jeannette-Françoise, née à . . . . 21 août 1877.

3) Pr. *Henri*-Charles-Auguste, né à . . . . 16 nov. 1853, chev. profès de l'O. de Malte, lt. autr. de réserve au rég. de huss. „Prince Liechtenstein" no. 9. *[. . . .]*

2. † Pr. Charles (né 14 juin 1803, † 12 oct. 1871); marié à Rosalie comtesse douair. de Schœnfeld, née comtesse Grünne (née 3 mars 1805, † 20 avril 1841).

Fils: 1) † Pr. Rodolphe (né 28 déc. 1833, † 23 mai 1888); marié 1° 28 mai 1859 à Claire ctesse de Sermage (née 19 sept. 1836; DCr.; divorcée); 2° à . . . . 8 oct. 1877 à

Hedwige Stein, née à . . . .

2) Pr. *Philippe*-Charles, né à . . . . 17 juill. 1837; marié 1° à . . . . à Marianne ctesse Marcolini (née . . . ., † 4 juin 1864); 2° à . . . . 27 mars 1879 à

Françoise Todesco, née à . . . .

Fils du 1er lit; Pr. *Charles*, né à . . . . 27 sept. 1862.

3. † Pr. Edouard (né 22 fév. 1809, † 27 juin 1864), LFM.; marié à Honorine, veuve de Kownacka, née ctesse Cholonievska (née 1er août 1813, † 1er sept. 1869).

Fils: † Pr. Aloyse (né 25 juin 1840, † 29 mars 1885); marié 26 nov. 1870 à

Anne ctesse de Degenfeld-Schonburg, née 13 mai 1849, DCr. et DdP.

Fils: (1) Pr. *Frédéric*-Aloyse-Jean-Marie, né 12 sept. 1871.
(2) Pr. *Edouard*-Victor-Marie, né à . . . . 2 sept. 1872.

IIème Ligne.

[Descendants du frère du bisaïeul du prince régnant, le prince Charles-Borromée-Joseph (né 29 sept. 1730, † 21 fév. 1789); marié 30 mars 1761 à Marie Eléonore psse d'Oettingen-Spielberg (née 7 juill. 1745, † 26 nov. 1812). — Voir année 1889, p. 46.]

Charles-Rodolphe prince de Liechtenstein, né à . . . . 19 avril 1827, fils du prince Charles (né 23 oct. 1790, † 7 avril 1865), et de Françoise ctesse de Wrbna-Freudenthal (née 2 déc. 1799, mariée 21 août 1819, † 6 juill. 1863); propr. des biens de Kromau, Ullersdorf et Hœsting en Moravie, chamb. et lt.-col. en retraite. *[. . . .]*

Frère et sœurs.

1. Psse Marie-*Anne*, née à . . . . 25 août 1820, DCr. et DdP.; mariée à Vienne 17 juill. 1841 à Ferdinand pr. de Trauttmansdorff-Weinsberg; veuve 31 mars 1859. [*Vienne*, Herrengasse 21.]

2. Psse *Elisabeth*, née à . . . . 13 nov. 1832; mariée à Vienne 12 juin 1858 à Hugues altgrave de Salm-Reifferscheidt-Raitz; DCr. *[. . . .]*
3. Psse *Françoise*, née à . . . . 30 oct. 1833, DdP.; mariée à . . . . 14 août 1865 à Joseph prince d'Arenberg. *[Bruxelles.]*
4. Psse *Marie*, née à . . . . 19 sept. 1835, DCr. et DdP.; mariée à Vienne 5 avril 1856 à Ferdinand prince Kinsky. [*Heřmaněstec* en Bohême]
5. Pr. *Rodolphe*, né à . . . . 18 avril 1838, chamb. et col. autr. *[. . . .]*

Frère du grand-père

du mariage du bisaïeul, le prince Charles-Barromeé-Joseph (voir ci-dessus), avec Marie-Eléonore psse d'Oettingen-Spielberg (voir ci-dessus).

† Pr. Maurice-Joseph (né 21 juill. 1775, † 24 mars 1819); marié 13 avril 1806 à Léopoldine psse Esterházy de Galantha (née 31 janv. 1788, † 6 sept. 1846).

Fille: Psse *Léopoldine*, née à . . . . 4 nov. 1815; mariée à Vienne 6 mai 1837 à Louis pr. de Lobkovitz; veuve 3 sept. 1882. [*Frischau* en Moravie.]

Lippe.

[Réformés. — Voir année 1862, p. (74), et année 1848, p. 45.]

I. Ligne princière.

[Detmold. — Armes: voir l'année 1862 et les années précédentes.]

Gonthier-Frédéric-Woldemar prince de Lippe etc., Alt. Sérén., né à Detmold 18 avril 1824, fils du prince Léopold (né 6 nov. 1796, † 1er janv. 1851), et d'Emilie née psse de Schwarzbourg-Sondershausen (née 23 avril 1800, mariée 23 avril 1820, † 2 avril 1867), succ. à son frère, le prince Léopold (né 1er sept. 1821, † 8 déc. 1875); gén. pruss. de cav. et chef du rég. d'inf. pruss. cte Bulow de Dennewitz (6ème de Westphalie) no. 55; marié à Carlsruhe 9 nov. 1858 à

Sophie psse de Bade, Alt. Gr.-duc., née 7 août 1834.

Frères et sœurs.

1. † Pr. Léopold (né 1er sept. 1821, † 8 déc. 1875); marié à Rudolstadt 17 avril 1852 à

Elisabeth psse de Schwarzbourg-Rudolstadt, Alt. Sérén., née 1er oct. 1833.

2. Psse Marie-Caroline-*Frédérique*, née à Detmold 1er déc. 1825. *[Couvent de Lemgo.]*
3. Pr. Charles-*Alexandre*, né à Detmold 16 janv. 1831, ci-devant capit. au rég. des gardes du corps hanovriens. *[Detmold.]*
4. Psse Caroline-*Pauline*, née à Detmold 2 oct. 1834. *[Couvent de Cappel.]*

II. Lignes seigneuriales comtales.

[Ces lignes sont issues de deux fils du cte Rodolphe-Ferdinand († 1726). — Voir année 1831, p. (77).]

A. Ligne de Biesterfeld.

[Fondateur: Le cte Frèdéric-Charles-Auguste (né 20 janv. 1706, † 31 juill. 1871.]

Ernest-Casimir-Frédéric-Charles-Everard, comte et Seigneur noble de Lippe-Biesterfeld (Cte Illustrissime), né à Obercassel près Bonn 9 juin 1842, succ. à son père, cte Jules (né 2 avril 1812, † 8 mai 1884); chev. hon. de l'O. de St-Jean [Chât. de *Neudorf* près Bentschen, province pruss. de Posnanie]; marié à Neudorf 16 sept. 1869 à

Caroline ctesse de Wartensleben (Ctesse Illustriss.), née 6 avril 1844.

Enfants: 1) Ctesse *Adélaïde*-Caroline-Mathilde-Emilie-Agnès-Ida-Sophie, née à Obercassel 22 juin 1870; mariée à Neudorf 25 avril 1889 à Frédéric prince de Saxe-Meiningen, Altesse.

2) Cte *Léopold*-Jules-Bernard-Adalbert-Othon-Charles-Gustave, né à Obercassel 30 mai 1871.

3) Cte *Bernard*-Casimir-Frédéric-Gustave-Henri-Guillaume-Edouard, né à Obercassel 26 août 1872.

4) Cte *Jules-Ernest*-Rodolphe-Frédéric-Victor, } nés à Ober-
5) Ctesse *Carola*-Elisabeth-Alwine-Augustine-Lyda-Léonore-Anne, } cassel 2 sept. 1873.

6) Ctesse *Mathilde*-Emma-Hermine-Anne-Minna-Jeanne, née à Obercassel 27 mars 1875.

Frères et sœurs.

1. Ctesse *Emilie*-Amélie-Modeste-Ernestine-Bernardine, née à Obercassel 1er fév. 1841; mariée à Neudorf 18 juin 1864 à Othon prince hér., à présent prince et rhingrave de Salm-Horstmar, Alt. Sérén. [Chât. de *Varlar* en Westphalie.]
2. Cte *Adalbert*-Régnard-Léopold-Charles-Henri-Clovis, né à Obercassel 15 oct. 1843. *[Obercassel]*
3. † Ctesse Mathilde, voir le nécrologe.
4. Cte *Léopold*-Charles-Henri-George-Frédéric-Gustave, né à Obercassel 12 mai 1846, major pruss., comm. de section au 1er rég. d'art.de camp. de la garde. *[Berlin.]*
5. Cte *Frédéric*-Charles-Oscar-Henri, né à Mechernich dans les montagnes de l'Eifel 10 mai 1852, capit. pruss. à la suite de l'armée *[Obercassel]*; marié au chât. de Triefenstein 10 oct. 1882 à

Marie psse de Lœwenstein-Wertheim-Freudenberg, Alt. Sérén., née 14 déc. 1861.

Filles: 1) Ctesse *Adélaïde*-Wilhelmine-Olga-Emilie-Mathilde, née à Darmstadt 14 oct. 1884.

2) Ctesse *Olga*-Agnès-Léopoldine-Caroline-Pauline, née à Strasbourg 9 déc. 1885.

3) Ctsse *Marie*-Elisabeth-Berthe-Jenny, née à Obercassel 21 juin 1890.

6. Cte *Rodolphe*-Wolfgang-Louis-Ernest-Léopold, né à Neudorf 27 avril 1856, lt. pruss. au 1er rég. d'art. de camp. de la garde *[Berlin]*; marié à Dresde 2 nov. 1889 à

Louise psse d'Ardeck, Alt. Sérén., née 12 déc. 1868.

7. Cte *Frédéric-Guillaume*-François-Jules-Louis-Calixte, né au chât. de Neudorf 16 juill. 1858, lt. pruss. et adjudant au bat. de chasseurs de la garde. *[Potsdam.]*

8. Cte *Frédéric-Charles*-Léopold-Henri-Victor, né au chât. de Neudorf 19 juin 1861; lt. pruss. au rég. d'uhl. „Pr. Auguste de Wurtemberg" (posnanien) No. 10. *[Züllichau.]*

Mère.

Ctesse douair. *Adélaïde* née ctesse de Castell-Castell (Ctesse Illustrissime), née 18 juin 1818; mariée à Castell 30 avril 1839. *[Obercassel.]*

B. Ligne de Weissenfeld.

[Fondateur: Le cte Ferdinand Louis (né 22 août 1709, † 18 juin 1791), des deux fils duquel sont issues les branches qui suivent. — Voir année 1832, p. (34), et 1889, p. 49 et suiv.].

1ère Branche.

[Fondateur: Le cte Frédéric Louis (né 2 sept. 1737, † 14 mai 1791) des fils duquel sont issus les rameaux qui suivent.]

1er Rameau.

[Baruth, royaume de Saxe. — Descendants du cte Ferdinand (né 20 nov. 1772, † 21 juin 1846.)]

Ferdinand comte et Seigneur noble de Lippe-Biesterfeld-Weissenfeld (Comte Illustrissime), né à Baruth 6 oct. 1844, fils du cte Gustave (né 21 août 1805, † 17 janv. 1882) et d'Ida née ctsse de Lippe-Weissenfeld (née 16 janv. 1819, mariée 21 août 1843, † 18 mars 1878); ancien lt. saxon, membre de la première Chambre du royaume de Saxe, chev. hon. de l'O. de St-Jean *[Baruth]*; marié à . . . . 5 mai 1876 à

Marguerite de Winterfeld-Koutzerow, née à Felchow dans la Marche 17 sept. 1858, ctsse Illustrissime.

Frère.

Cte *George*, né à Baruth 27 mai 1850; lt. saxon en retr., cons. de gouv. pruss. *[Wiesbade.]*

Frère du père

du mariage du gr.-père, le cte Ferdinand (né 20 nov. 1772, † 21 juin 1846) avec Gustave baronne de Thermo (née 19 oct. 1789, mariée 23 nov. 1804, † 23 fév. 1868):

† Cte Hugues (né 13 déc. 1809, † 8 avril 1868); marié à . . . . 27 oct. 1851 à

Wilhelmine baronne Schenk de Geyern de Sybourg, née 5 juill. 1830. *[Sprottau*, Basse-Lusace.*]*

Enfants: 1) Cte *Eric*, né à Sassleben en Lusace 9 déc. 1853, lt. pruss. dans la cav. de la landw. *[Carolinenthal* en Poméranie*]*; marié à Londres au mois de nov. 1876 à Marie-Louise Schrœder, depuis le 1er fév. 1877 baronne de Saalberg (collation du duc de Saxe-Meiningen).

2) Ctesse *Ida*, née à Sassleben 15 nov. 1863.

2ème Rameau.

[Teichnitz dans le royaume de Saxe. — Descendants du cte Chrétien (né 21 fév. 1777, † 21 oct. 1859).]

Clément comte et Seigneur noble de Lippe-Biesterfeld-Weissenfeld, né à Dresde 15 juin 1860, fils du cte François (né 17 sept. 1820, † 25 juill. 1880); référendaire saxon. *[Dresde.]*

Frères et sœurs.

1. Ctesse *Marguerite*, née à Dresde 18 juin 1861 ; mariée à Dresde 22 juin 1882 à Kurt cte de Zedtwitz. [Chât. de *Duppau* en Bohême.]
2. Cte *Alfred*, né à Dresde 23 juill. 1865.
3. Ctesse *Elisabeth*, née à Dresde 1er juill. 1868 ; mariée à Döberkitz 12 mai 1890 à Guillaume pr. de Hanau, Alt. Sérén. [*Hořowitz* en Bohême.]
4. Cte *Ernest*, né à Dresde 3 janv. 1870, lt. saxon au rég. de cav. de la garde. *[Dresde.]*
5. Ctesse *Sophie*, née à Dresde 21 fév. 1876.

Mère.

Ctesse douairière *Marie* née baronne de Beschwitz, de Döberkitz et Sornitz en Saxe, née 20 août 1836 ; mariée à Dresde 11 mai 1859. *[Dresde.]*

Frère et sœurs du père.

a) Germains, du 1er mariage du gr.-père, le cte Chrétien (né 21 fév. 1777, † 21 oct. 1859), avec Frédérique ctesse de Hohenthal (née 25 juill. 1790, mariée . . . . , † 27 nov. 1827) :

1. Ctesse *Clémentine*, née à Teichnitz 10 fév. 1815 ; mariée à Teichnitz 30 sept. 1836 à Woldemar de Zezschwitz ; veuve 28 avril 1859. [*Baslitz*, Haute-Lusace saxonne.]
2. Cte *Théodore*, né 3 fév. 1822, membre à vie de la 1ère Chambre du royaume de Saxe *[Teichnitz]* ; marié à Oberau 31 oct. 1867 à *Louise* d'Arnim, née à Crossen 12 août 1844.
3. Ctesse *Lydie*, née à Teichnitz 24 fév. 1824 ; mariée à Teichnitz 5 avril 1847 à Albert baron d'Oppen-Huldenberg ; veuve 17 déc. 1889. [*Neukirch* près Bischofswerda.]

b) consanguine, du second mariage du gr.-père avec Wilhelmine d'Egidy-Krainitz (née 9 avril 1811, mariée 23 mai 1836, † en 1880) :

4. Ctesse *Wilhelmine*, née à Teichnitz 7 mars 1837 ; mariée à Bautzen 9 juill. 1863 à Wolf-Rodolphe de Ziegler et Klipphausen à Nieder-Kunewalde ; veuve 7 sept. 1888. *[Dresde.]*

3ème Rameau.

[See dans la Haute-Lusace pruss. — Descendants du comte Louis (né 14 juill. 1781, † 8 juill. 1860).]

Othon cte et Seigneur noble de Lippe-Biesterfeld-Weissenfeld, né à See 3 mai 1818, fils du cte Louis (né 14 juill. 1781, † 8 juill. 1860), et d'Auguste née ctesse de Hohenthal (née 16 août 1795, mariée 24 juin 1811, † 31 oct. 1856), propr. des terres de See et de Küpper près Görlitz. [Küpper.]

Frères et sœurs.

1. † Ctesse Pauline, veuve de Klengel, voir le nécrologe.
2. † Cte Léopold, voir le nécrologe.
3. Cte *Ernest*, né à See 21 fév. 1825, capit. de cav. pruss. en retr., chev. de droit de l'O. de St-Jean. *[Berlin.]*
4. Ctesse *Sophie*, née à See 21 sept. 1827 ; mariée à See 10 nov. 1852 à Déodat cte d'Oriola ; veuve 1er mars 1873. [*Gnadenfrei* en Silésie.]

IIème Branche.

[Fondateur: Le cte Charles Chrétien (né 15 août 1740, † 5. avril 1808) des fils duquel sont issus les rameaux qui suivent.]

1er Rameau.

[Oberschönfeld près Bunzlau en Silésie. — Descendants du cte Bernard-Henri-Ferdinand (né 22 fév. 1779, † 7 août 1857).]

Charles-Ernest-*Arminius*-Emile-Ferdinand cte et Seigneur noble de Lippe-Biesterfeld-Weissenfeld, né à Oberlössnitz 15 oct. 1825, fils du cte Bernard (voir ci-dessus), et d'Emilie née de Klengel (née 12 nov. 1785, mariée 21 mai 1820, † 24 mars 1865); propr. d'Oberschœnfeld, Dr. h. c., chev. de droit de l'O. de St-Jean; marié à Weimar 4 nov. 1851 à

Elise baronne d'Emminghaus (noblesse et baronnage de Saxe-Weimar du 1er oct. 1851), née à Weida 29 sept. 1826.

Enfants: 1) Ctesse *Frida*, née à Irfersgrün 14 nov. 1852.

2) Cte Kurt-Bernard, né à Jena 5 mars 1855 [*Martinwaldau* en Silésie]; marié à Dresde 10 oct. 1885 à

Sophie de Klengel, fille de feu le capit. saxon Ernest de Klengel et de Paulîne née ctesse de Lippe-Weissenfeld; née à . . . . Enfants: (1) Ctesse Marie-Sophie-Elisabeth, née 25 déc. 1886. (2) Cte *Charles-Chrétien*, né 21 oct. 1889.

3) Ctesse *Anne*-Claire-Elise, née à Irfersgrün 15 juin 1861; mariée à Schœnfeld 18 juin 1886 à Thilo de Westernhagen, capit. pruss. au 1er rég. de la garde à pied. *[Potsdam.]*

4) Cte Jobst-*Hermann*, né à Thum 26 mai 1865, lt. pruss. au 1er rég. d'uhlans de la garde. *[Potsdam.]*

Sœur.

Ctesse *Alexandrine*-Augustine-Henriette-Célestine, née à Oberlössnitz 20 oct. 1823, chanoinesse du chapitre de Lippstadt.

Sœurs consanguines du père

du second mariage du gr.-père, le cte Charles-Chrétien (né 15 août 1740, † 5 avril 1808), avec Constance ctesse de Solms-Baruth (née 15 mai 1774, mariée 29 juin 1800, † 16 sept. 1856):

1. Ctesse Henriette-Louise-*Hermine*, née à . . . . 30 sept. 1801.
2. † Ctesse Irmengard, voir le nécrologe.

2ème Rameau.

[Catholiques. — Autriche. — Descendants du cte Hermann-Charles-Frédéric (né 20 mars 1783, † 21 fév. 1841).]

George-*Guillaume*-Hermann-Frédéric cte et Seigneur noble de Lippe-Biesterfeld-Weissenfeld, né à . . . . 3 sept. 1836, fils du cte Octavio (né 6 nov. 1808, † 13 fév. 1885), et de sa première épouse Marie née ctesse de Mengersen (cath., née 4 août 1809, mariée 24 oct. 1833, † 26 fév. 1863); cons. de la lég. autr. *[Stockholm.]*

Frères et sœurs.

1. Ctesse *Hélène*-Ida-Marie-Joséphine-Ferdinande-Victoire, née à . . . . 4 sept. 1839, religieuse de l'O. du Sacré Cœur. *[Vienne.]*
2. Cte *Egmont*-Axel-Bernard-Philippe-Hermann-Victor, né à . . . . 10 mai 1841, chamb. autr., col. comm. la 11ème brig. de cav. *[. . . .]*; marié à . . . . 16 avril 1879 à

Carola baronne de Stillfried et Ratěnic, née 22 mai 1847.
Enfants: 1) Cte *Rudiger*-Alfred-Philippe-Egmont, } nés à . . . .
2) Ctesse *Marie*-Thusnelde-Herminie-Carola. } 15 mars 1880.
3) Cte *Alfred*-Rodolphe-Marie-Egmont, né à . . . . 26 mai 1881.

3. Cte *Arnold*-Arnim-Charles-Marie-Guillaume, né à . . . . 21 août 1842, Dr. en théol., cons. du consistoire et chamb. int. de Sa Sainteté, chanoine act. de St-Stephan. *[Vienne.]*
4. Ctesse *Gabrielle*-Pauline-Louise-Thora-Ottilie, née à . . . . 8 mai 1844.
5. Cte *Alfred*-Constantin-Théodore-Octavien, né à . . . . 16 août 1848, secr. de gouv. dans la Basse-Autriche. *[Vienne.]*
6. Cte Marie-*Hermann*-Antoine-François-Frédéric-Louis, né à . . . . 28 mars 1851, rédacteur à la chanc. du gouvernement autr. *[Klagenfurt.]*

Frère du père

du premier mariage du gr.-père, le cte Hermann (né 20 mars 1783, † 21 fév. 1841), avec Caroline de Lang-Mutenau (née 10 janv. 1782, mariée 5 janv. 1808, † 7 janv. 1815):

Cte *Kurt*-Reinicke, né à . . . . 29 janv. 1812, chamb. autr. *[Gratz]*; marié à . . . . 25 août 1847 à
Géorgine, fille de Charles Acton, Baronet, et de la ctesse Zoë d'Albon, DCr., née à . . . .
Enfants: 1) Ctesse *Octavie*-Laurette-Caroline-Hermine, née à . . . . 22 fév. 1851.
2) Cte *Eberhard*-Conrad-Hermann, né à . . . . 22 oct. 1854, chamb. et capit. autr. d'état-major-gén. *[. . . .]*

III. Ligne princière; Schaumbourg-Lippe, voir „Schaumbourg".

Luxembourg, voir Pays-Bas.

Mecklembourg.

[Luthériens. — Voir année 1832, p. (1), et année 1848, p. 51.]

I. Mecklembourg-Schwérin.

Frédéric-François III, Paul-Nicolas-Ernest-Henri gr.-duc de Mecklembourg, prince de Wenden, Schwérin et Ratzebourg, comte de Schwérin, Seigneur des pays de Rostock et de Stargard, Alt. Roy., né à Ludwigslust 19 mars 1851; fils du grand-duc Frédéric-François II (né 28 fév. 1823, † 15 avril 1883), et de sa première épouse Auguste née psse Reuss-Schleitz-Kœstritz (née 26 mai 1822, mariée 3 nov. 1849, † 3 mars 1862), succ. à son père; gén. de cav. pruss., chef du rég. pruss. de hussards hanovriens no. 15, du 1er et 3ème bat. du rég. meckl. de grenadiers no. 89, du 1er rég. de dragons de Mecklembourg no. 17 et du rég. de cosaques Kislaro-Grebenskoi du Térec, à la suite du rég. pruss. des cuirassiers de la garde et du 4ème rég. d'inf. pruss. de Brandebourg no. 24 „Grand-duc Frédéric-François II de Mecklembourg-Schwérin", chev.

de l'O. de l'Aigle-Noir etc.; marié à St-Pétersbourg 24 janv. 1879 à

Anastasie-Michailawna, gr.-duchesse de Russie (catholique-grecque), Alt. Imp., née 28 juill. 1860, chef du rég. de cosaques de Choper du Cuban.

Enfants: 1) Duchesse *Alexandrine*-Augustine, Altesse, née à Schwérin 24 déc. 1879.

2) Grand-duc hér. *Frédéric*-Michel, Alt. Roy., né à Palermo 9 avril 1882.

3) Duchesse *Cécile*-Augustine-Marie, Altesse, née à Schwérin 20 sept. 1886.

Frères et sœurs.

a) germains:

1. Duc *Paul-Frédéric*-Guillaume-Henri, Altesse, né à Ludwigslust 19 sept. 1852, lt.-col. à la suite du contingent de Mecklembourg, chev. de l'O. de l'Aigle-Noir etc.; marié à Schwérin 5 mai 1881 à

Marie psse de Windisch-Grætz (cath.), Alt., née 11 déc. 1856.

Enfants (cath.), Alt.: 1) Duc *Paul-Frédéric*-Charles-Alexandre-Michel-Hugues, né à Schwérin 12 mai 1882.

2) Duchesse *Marie-Antoinette*-Marguerite-Augustine-Mathilde, née à Vénise 28 mai 1884.

3) Duc *Henri*-Borwin-Albert-Hugues-Joseph-Paul, né à Venise 16 déc. 1885.

2. Duchesse *Marie*-Alexandrine-Elisabeth-Eléonore, née à Ludwigslust 4 mai 1854, D. de l'O. bav. de Thérèse; mariée à St-Pétersbourg 28 août 1874 à Vladimir-Alexandrovitch grand-duc de Russie, Alt. Imp. *[St-Pétersbourg.]*

3. Duc *Jean-Albert*-Ernest-Constantin-Frédéric-Henri, Alt., né à Schwérin 8 déc. 1857; capit. pruss. au „Leibgarde-Husarenregiment", et à la suite du bat. de chasseurs de Mecklembourg no. 14; chev. de l'O. de l'Aigle-Noir etc. *[Potsdam]*; marié à Weimar 6 nov. 1886 à

Elisabeth psse de Saxe-Weimar-Eisenach, Alt., née 28 févr. 1854.

b) Consanguins du 3ème lit avec la gr.-duchesse Marie (voir ci-dessous):

4. Duchesse *Elisabeth*-Alexandrine-Mathilde-Augustine, Alt., née à Ludwigslust 10 août 1869.

5. Duc *Frédéric-Guillaume*-Adolphe-Gonthier, Altesse, né à Schwérin 5 avril 1871; lt. à la suite du 2ème rég. de dragons de Mecklembourg no. 18 et sous-lt. de la marine.

6. Duc *Adolphe-Frédéric*-Albert-Henri, Alt., né à Schwérin 10 oct. 1873; lt. à la suite de la (1ère) section (mecklemb.) du rég. d'art. de camp. de Holstein no. 24.

7. Duc *Henri*-Vladimir-Albert-Ernest, Alt., né à Schwérin 19 avril 1876, lt. à la suite du rég. de fusiliers de Mecklembourg no. 90.

Belle-mère.

Grande-duchesse douairière *Marie*, née psse de Schwarzbourg-Rudolstadt, Alt. Roy., née 29 janv. 1850; mariée à Rudolstadt 4 juill. 1868. *[Schwérin.]*

Frère du père

du mariage du gr.-père, le gr.-duc Paul-Frédéric (né 15 sept. 1800, † 7 mars 1842), avec Alexandrine psse de Prusse (voir ci-dessous).

† Duc Guillaume (né 5 mars 1827, † 28 juill. 1879); marié à Berlin 9 déc. 1865 à

Alexandrine psse de Prusse, Alt. Roy., née à Berlin 1er fév. 1842. [*Marly* près Potsdam.]

Fille: Duchesse Frédérique-Wilhelmine-Elisabeth-Alexandrine-Augustine-Mariane-*Charlotte*, Alt., née au chât. de Bellevue près Berlin 7 nov. 1868, D. de l'O. bav. de Thérèse; mariée à Schwérin 17 nov. 1886 à Henri XVIII prince de Reuss, ligne cadette. *[Ludwigslust.]*

Grand'mère.

Grande-duchesse-mère douairière *Alexandrine* née psse de Prusse, Alt. Roy., née 23 fév. 1803, mariée à Berlin 25 mai 1822, 2ème chef du rég. pruss. des Leibgrenadiers „Roi Frédéric-Guillaume III" (1er du Brandebourg) no. 8; D. de l'O. bav. de Thérèse. *[Schwérin.]*

II. Mecklembourg-Strélitz.

Frédéric-Guillaume-Charles-George-Ernest-Adolphe-Gustave, grand-duc de Mecklembourg, prince de Wenden, Schwérin et Ratzebourg, comte de Schwérin, Seigneur des pays de Rostock et de Stargard, Alt. Roy., né à Neustrélitz 17 oct. 1819, fils du grand-duc George (né 12 août 1779, † 6 sept. 1860), et de Marie née psse de Hesse-Cassel (née 21 janv. 1796, mariée 12 août 1817, † 30 déc. 1880), succ. à son père; gén. de cav. pruss., chef du 2ème bat. du rég. mecklemb. de grén. no. 89 et du 2ème rég. d'uhl., de Poméranie no. 9, col.-proc. du rég. autr. d'inf. no. 31, Dr. en droit civil de l'université d'Oxford, chev. de l'O. de l'Aigle-Noir etc.; marié à Londres 28 juin 1843 à

Augusta psse de la Grande-Bretagne, d'Irlande et de Hanovre, Alt. Roy., née 19 juill. 1822.

Fils: Grand-duc hér. George-*Adolphe-Frédéric*-August-Victor-Ernest-Adalbert-Gustave-Guillaume-Wellington, Alt. Roy., né à Neustrélitz 22 juill. 1848; major-gén. pruss. à la suite du 2ème rég. d'uhl. de Poméranie no. 9, chev. de l'O. de l'Aigle-Noir etc. *[Neustrélitz]*; marié à Dessau 17 avril 1877 à

Elisabeth psse d'Anhalt, Alt. Roy., née 7 sept. 1857; D. de l'O. bav. de Thérèse.

Enfants, Alt.: 1) Duchesse Victoire-*Marie*-Augustine-Louise-Antoinette-Caroline-Léopoldine, née à Neustrélitz 8 mai 1878.

2) Duchesse Augustine-Charlotte-*Jutta*-Alexandra-Georgine-Adolphine, née à Neustrélitz 24 janv. 1880.

3) Pr. hér. Adolphe-*Frédéric*-George-Ernest-Albert-Edouard, né à Neustrélitz 17 juin 1882.

4) Duc *Charles-Barwin*-Chrétien-Alexandre-Arthur, né à Neustrélitz 10 oct. 1888.

Frère.

† Duc George (né 11 janv. 1824, † au chât. de Kamennoi-Ostrow 29 juin 1876); marié à St-Pétersbourg 16 fév. 1851 à

Catherine-Michaïlovna gr.-duchesse de Russie, Alt. Imp., née 28/16 août 1827, chef du rég. des dragons russe de Riga no. 11. *[. . . .]*

Enfants: 1) Duchesse *Hélène*-Marie-Alexandra-Elisabeth-Augustine-Catherine, Alt., née à St-Pétersbourg 16 janv. 1857.

2) Duc *George-Alexandre*-Michel-Frédéric-Guillaume-François-Charles, Alt., né à Remplin, Mecklembourg 6 juin 1859, capit. russe dans la 1ère batterie „Grand-duc Michel-Paulovitch" de la 1ère brig. de l'art. de la garde, Dr. en phil. de l'université de Leipzig *[St-Pétersbourg]*; marié à St-Pétersbourg 2/14 fév. 1890 à *Natalie*-Féodorovna Vonliarskaïa „comtesse Carlow" (coll. mecklemb.).

3) Duc Charles-*Michel*-Guillaume-Auguste-Alexandre, Alt., né à Oranienbaum 17 juin 1863, lt. russ dans la 1ère batt. „Gr.-duc Michel-Paulovitch" de la 1ère brig. de l'art. de la garde, Dr. en phil. de l'université de Strasbourg. *[St-Pétersbourg.]*

Monaco.

(Maison Goyon-de-Matignon.)

[Catholiques. — Monaco, Paris et le chât. Marchais en France. — La principauté, qui depuis l'an 968 appartenait à la maison de Grimaldi, passa en 1731 en possession de la maison de Goyon-de-Matignon. — Voir année 1836, p. 176, année 1848, p. 53, et année 1853, p. 42.]

Albert-Honoré-Charles prince de Monaco, duc de Valentinois, marquis des Baux, comte de Carladez, baron de Buis, Seigneur de Saint-Remy, sire de Matignon, comte de Thorigny, baron de Saint-Lô, baron de la Luthumière, duc d'Estouteville, duc de Mazarin, duc de la Meilleraye, duc de Mayenne, prince de Château-Porcien, comte de Ferrette, de Belfort, de Thann et de Rosemont, baron d'Altkirch, Seigneur d'Isenheim, marquis de Chilly, comte de Longjumeau, baron de Massy, marquis de Guiscard etc., Alt. Sérén., né à Paris 13 nov. 1848, fils du prince Charles III (né 8 déc. 1818, † 10 sept. 1889), et d'Antoinette née ctesse de Mérode (née 28 sept. 1828, mariée 28 sept. 1846, † 10 fév. 1864) succ. à son père; capit. de frég. dans la marine espagnole; marié 1° au chât. de Marchais 21 sept. 1869 à lady Mary Douglas-Hamilton (née 11 déc. 1850; divorcée par la cour de Rome 3 janv. 1880); 2° à Paris à Alice duchesse-douair. de Richelieu née Heine, née 10 fév. 1858.

Fils du 1er **lit:** Pr. *Louis*-Honoré-Charles-Antoine, né à Bade-Bade 12 juill. 1870.

Sœur du père

du mariage du gr.-père, le prince Florestan Ier (né 10 oct. 1785, † 20 juin 1856), avec Caroline Gilbert de Lametz (née 18 juill. 1793, mariée 27 nov. 1816, † 23 nov. 1879):

Psse *Florestine*-Gabrielle-Antoinette, née à Fontenay en France, dép. de la Seine, 22 oct. 1833; mariée à Monaco 15 fév. 1863 à Guillaume duc d'Urach, comte de Wurtemberg; veuve 16 juill. 1869; DCr. *[. . . .]*

Monténégro.

(Maison Petrovitch Nïégoch.)

[Orthodoxes-grecs. — Cettigné. — Danilo Petrovitch Nïégoch obtint le droit hér. d'élire le Wladika (chef ecclésiastique) au sein de sa famille 1711. Danilo Ier Petrovitch Nïégoch fut reconnu comme prince souverain et hér. de Monténégro en premier lieu par la Russie, 21 mars 1852. Nicolas Ier proclamé prince 14 août 1860.]

Nicolas Ier Petrovitch Nïégoch prince de Monténégro, Alt., né à Nïégoch 7 oct. 1841, fils de Mirko Petrovitch (né . . . ., † en 1867) et de Stane née Martinovitch (née . . . ., † . . . .), succ. à son oncle, le prince Danilo Ier († 13 août 1860); chef du 15ème rég. de tirailleurs russe; marié à Cettigné 8 nov. 1860 à

Miléna, fille du voyévode Pierre Vucotitch, née à Cevo 4 mai 1847.

Enfants: 1) † Psse Zorka Karageorgievitch, voir le nécrologe.

2) Psse *Militza*-Nikolajewna, née à Cettigné 26 juill. 1866; mariée à Peterhof 26 juill./7 août 1889 à Pierre-Nikolajevitch grand-duc de Russie, Alt. Imp. *[St-Pétersbourg.]*

3) Psse *Anastasia* (Stane) née à Cettigné 4 janv. 1868; mariée à Peterhof 16/28 août 1889 à George duc de Leuchtenberg. *[St-Pétersbourg.]*

4) Pr. hér. *Danilo*-Alexandre, né à Cettigné 29 juin 1871.

5) Psse *Hélène*, née à Cettigné 8 janv. 1873.

6) Psse *Anna*, née à Cettigné 17 août 1874.

7) Pr. *Mirko*, *grand-voyévode de Grahovatz* et de la Zéta, né à Cettigné 17 avril 1879.

8) Psse *Xénie*, née à Cettigné 22 avril 1881.

9) Psse *Véra*, née à Rïeka 22 fév. 1887.

10) Pr. Pierre *voyévode de Zachlum*, né à Cettigné 10 oct. 1889.

Frère du père.

† Pr. Danilo Ier († 13 août 1860); marié à Nïégoch 12 janv. 1855 à *Darinka* de Kvekvitch, fille de Marco de Kvekvitch et d'Elisabeth ctesse Mirkovitch; née à Trieste en 1839.

Fille: Psse *Olga*-Alexandra-Eugénie-Marie, née à Cettigné 19 mars 1859.

Nassau.

Voir Pays-Bas, IIème ligne aînée.

Oldenbourg.

[Luthériens. — Voir année 1830, p. (15), et année 1848, p. 41.]

Nicolas-Frédéric-Pierre, grand-duc d'Oldenbourg, héritier de Norvége, duc de Slesvig, Holstein, Stormarn, des Dithmarses et d'Oldenbourg, prince de Lubeck et de Birkenfeld, Seigneur de Jever et de Knyphausen etc., Alt. Roy., né à Oldenbourg 8 juillet 1827, fils du grand-duc Auguste (né 13 juill. 1783, † 27 fév. 1853) et de sa seconde épouse Ida née psse d'Anhalt-Bernbourg-Schaumbourg (née 10 mars 1804, mariée 24 juin 1825, † 31 mars 1828), succ. à son père; gén. de cav. pruss.,

chef du rég. de cuir. no. 4 et du rég. d'inf. oldenb. no. 91, ainsi que du rég. d'inf. russe no. 67, chev. de l'O. de l'Aigle-Noir etc.; marié à Altenbourg 10 fév. 1852 à

Elisabeth psse de Saxe-Altenbourg, Alt. Roy., née 26 mars 1826.

Fils: 1) Gr.-duc hér. Frédéric-*Auguste*, Alt. Roy., né à Oldenbourg 16 nov. 1852, lt.-col. pruss. à la suite du 1er rég. de drag. de la garde et du rég. de drag. oldenb. no. 19, chev. de l'O. de l'Aigle-Noir etc. *[Oldenbourg]*; marié à Berlin 18 fév. 1878 à

Elisabeth psse de Prusse, Alt. Roy., née 8 février 1857.

Fille: Duchesse *Sophie*-Charlotte, Alt., née à Oldenbourg 2 fév. 1879.

2) Duc *George*-Louis, Alt., né à Rastede 27 juin 1855, capit. pruss. à la suite du 1er rég. de dragons de la garde et du rég. d'inf. oldenb. no. 91. *[Oldenbourg.]*

Frère et sœur consanguins

a) du 1er mariage du père avec Adélaïde née psse d'Anhalt-Bernbourg-Schaumbourg (née 23 fév. 1800, mariée 4 juill. 1817, † 13 sept. 1820).

1. Duchesse Elisabeth-Marie-*Frédérique*, Alt., née à Oldenbourg 8 juin 1820; mariée à Oldenbourg 15 août 1855 à Maximilien baron de Washington. [Chât. de *Pœls* en Styrie.]

b) du 3ème mariage du père avec Cécile née psse de Suède (née 22 juin 1807, mariée 5 mai 1831, † le 27 janv. 1844).

2. Duc Antoine-Gonthier-Frédéric-*Elimar*, Alt., né à Oldenbourg 23 janv 1844, col. pruss. à la suite de l'armée et du rég. de drag. oldenbourg. no. 19 et col. au rég. d'inf. russe „Taroutino" *[Vienne]*; mariée à . . . ., à . . . .

Frère du père

du mariage du grand-père, le duc Pierre-Frédéric-Louis (né 17 janv. 1755, † 21 mai 1829), avec Frédérique psse de Wurtemberg (née 27 juill. 1765, 26 juin 1781, † 24 nov. 1785):

† Pr. George (né 9 mai 1784, † 27 déc. 1812); marié 3 août 1809 à Catherine-Paulovna grande-duchesse de Russie (née 10 [21] mai 1788, † reine de Wurtemberg 9 janv. 1819).

Fils: † Duc Pierre (né 26 août 1812, † 14 mai 1881); marié 23 avril 1837 à Thérèse psse de Nassau (née 17 avril 1815, † 8 déc. 1871).

Enfants: (1) Duchesse *Alexandra*-Frédérique-Wilhelmine, née à St-Pétersbourg 2 juin 1838; depuis le 6 fév. 1856: *Alexandra-Petrowna* (cath.-grecque) et mariée à Nicolas-Nicolaïévitch grand-duc de Russie. *[St-Pétersbourg.]*

(2) † Duc Nicolas (né 9 mai 1840, † 20 janv. 1886); marié 29 mai 1863 à *Marie* Bulazel, depuis le 4 sept. 1863 „comtesse d'Osternbourg" (collation du grand-duc d'Oldenbourg), née 8 juill. 1845; Enfants: „Comtesses d'Osternbourg".

(3) Duc *Alexandre*-Frédéric-Constantin, Alt., né à St-Pétersbourg 2 juin 1844, lt.-gén. russe, adjudant gén. de l'Empereur *[St-Pétersbourg]*; marié à St-Pétersbourg 19 janv. 1868 à *Eugénie*-Maximilianovna psse de Leuchtenberg (cath.-grecque), Alt. Imp., née 1er avril/20 mars 1845.

Fils: Pr. *Pierre*-Frédéric-George, né à St-Pétersbourg 21 nov. 1868, lt. russe au rég. de la garde de „Préobraschensky". *[St-Pétersbourg.]*

(4) Duc *Constantin*-Frédéric-Pierre, Alt., né à St-Pétersbourg 9 mai 1850, major-gén. à la suite de l'Empereur de Russie, incorporé dans les troupes cosaques du Kouban *[Koutais]*; marié à Koutais 8/20 oct. 1882 à

Agrippina ctsse de Zarnekau née psse Djaparidze, née 25 oct. (6 nov.) 1855.

Pape.

Léon XIII, ci-devant Joachim Pecci, Sainteté, né à Carpineto 2 mars 1810, élu Pape à la mort de Pie IX (7 fév./20 fév. 1878; couronné 3 mars 1878.

Parme, v. Bourbon.

Pays-Bas.

(Maison de Nassau.)

I. Branche cadette ou d'Othon, royale.

[Réformés. — Voir année 1831, p. (77), et année 1848, p. 60.]

Guillaume III Alexandre-Paul-Frédéric-Louis, roi des Pays-Bas, prince d'Orange-Nassau, gr.-duc de Luxembourg (Maj.), né à Bruxelles 19 fév. 1817, fils du roi Guillaume II (né 6 déc. 1792, † 17 mars 1849), et d'Anne-Paulowna née gr.-duchesse de Russie (née 18 janv. 1795, mariée 21 fev. 1818, † 1er mars 1865), succ. à son père; l'état de sa santé ne lui permettant plus d'exercer le pouvoir royal, la reine fut appelée à la régence par la loi du 14 nov. 1890; col.-propr. du rég. d'inf. autr. no 63, chef du rég. des gren. russes no. 5, et du rég. de huss. pruss. no. 11, chev. de l'O. esp. de la Toison d'Or, de l'O. de l'Aigle-Noir etc.; marié: 1° à Stuttgart 18 juin 1839 à Sophie psse de Wurtemberg (née 17 juin 1818, † 3 juin 1877); 2° à Arolsen 7 janv. 1879 à

Emma psse de Waldeck et Pyrmont, Maj., née 2 août 1858, prêta le serment constitutionnel comme régente 20 nov. 1890.

Fille du 2ème lit: Psse roy. *Wilhelmine*-Hélène-Pauline-Marie, Alt. Roy., née à La Haye 31 août 1880.

Sœur.

Psse Wilhelmine-Marie-*Sophie*-Louise, née à La Haye 8 avril 1824; mariée à La Haye 8 oct. 1842 à Charles-Alexandre, prince hér., actuellement gr.-duc de Saxe-Weimar. *[Weimar.]*

Frère du père

du mariage du gr.père, le roi Guillaume Ier (né 24 août 1772, † 12 déc. 1843), avec Wilhelmine psse de Prusse (née 18 nov. 1774, mariée 1er oct. 1791, † 12 oct. 1837):

† Pr. Frédéric (né à Berlin 28 fév. 1797, † 8 sept. 1881); marié 21 mai 1825 à Louise psse de Prusse (née 1er fév. 1808, † 6 déc. 1870).

Fille : Psse Wilhelmine-Frédérique-Anne-Elisabeth-*Marie*, Alt. Roy., née à Wassenaer 5 juill. 1841 ; mariée à Wassenaer 18 juill. 1871 à Guillaume prince de Wied. [*Neuwied* dans la Prusse-Rhénane.]

II. Branche aînée de Walram, ducale.

[Luthériens. — Vienne et le chât. de Hohenbourg près Tölz dans la Haute-Bavière. — Le duché de Nassau a été occupé en juill. 1866 par les troupes pruss. et réuni au royaume de Prusse par décret du 20 septembre de la même année. Un traité a été conclu entre le Duc et la couronne de Prusse à la fin de sept. 1867. — Voir année 1831, p. (77), et année 1848, p. 54.]

Adolphe-Guillaume-Charles-Auguste-Frédéric duc de Nassau, cte palatin du Rhin (bei Rhein) etc. etc., Alt., né à Biebrich 24 juill. 1817, fils du duc Guillaume (né 14 juin 1792, † 20 août 1839), et de sa première épouse Louise psse de Saxe-Altenbourg (née 28 janv. 1794, mariée 24 juin 1813, † 6 avril 1825) ; régent du grand-duché de Luxembourg depuis le 6 nov. 1890 ; gén. de cav. pruss. et chef du rég. d'uhl. no. 5, chef du rég. russe de drag. no. 10, prop. du rég. autr. d'inf. no. 15, chev. del'O. de l'Aigle-Noir etc.; marié : 1° à St-Petersbourg 31 janv. 1844 à *Elisabeth*-Michaïlovna gr.-duchesse de Russie (née 14/26 mai 1826, † 28 janv. 1845) ; 2° à Dessau 23 avril 1851 à *Adelaïde* psse d'Anhalt, Alt., née 25 déc. 1833.

Enfants du second lit : 1) Pr. hér. *Guillaume*-Alexandre, Alt., né à Biebrich 22 avril 1852, major-gén. autr. *[Vienne.]*

2) Psse *Hilda*-Charlotte-Wilhelmine, née à Biebrich 5 nov. 1864 ; mariée au chât. de Hohenbourg 20 sept. 1885 à Frédéric gr.-duc hér. de Bade. [*Fribourg* en Brisgau.]

Frère et sœurs

a) germaine.

1. Psse *Marie*-Wilhelmine-Frédérique-Elisabeth, Alt. Sérén., née à Biebrich 29 janv. 1825 ; mariée à Biebrich 20 juin 1842 à Hermann prince de Wied; veuve 5 mars 1864. [*Chât. de Segenhaus* près Neuwied.]

b) consanguins, du second mariage du père avec Pauline psse de Wurtemberg (née 25 fév. 1810, mariée 23 avril 1829, † 7 juill. 1856):

2. Pr. *Nicolas*-Guillaume, Alt. Sérén., né à Biebrich 20 sept. 1832, lt.-gén. pruss. à la suite de l'armée *[Wiesbade]*; marié morganatiquement à Londres 1er juill. 1867 à *Natalie*, divorcée de Doubelt, née Pouchkine, depuis le 29 juill. 1868, „ctesse de Merenberg“ (collation du prince de Waldeck), née en Russie 4 juin 1836.
   Enfants : Cte et ctesse de Merenberg.
3. Psse *Sophie*-Wilhelmine-Marianne-Henriette, née à Biebrich 9 juill. 1836 ; mariée à Biebrich 6 juin 1857 à Oscar, prince héritier, actuellement Oscar II roi de Suède et de Norvége.

Portugal.

Maison de Bragance-Saxe-Cobourg-et-Gotha.

[Catholiques. — Voir année 1830, p. (42), et année 1848, p. 62.]

Charles Ier Ferdinand-Louis-Marie-Victor-Michel-Raphaël-Gabriel-Gonzague-Xavier-François-d'Assise-Joseph-Simon roi de Portugal et des Algarves, en-deçà et au-delà de la mer en Afrique, Seigneur de la Guinre etc. etc., duc de Bragance, duc de Saxe, Maj., né à Lisbonne 28 sept. 1863, fils du roi Louis (né 31 oct. 1838, † 19 oct. 1889), succ. à son père; chev. de l'O. esp. de la Toison d'Or etc.; marié à Lisbonne 22 mai 1886 à

Amélie psse d'Orléans-Bourbon, Maj., née 28 sept. 1865.

Fils, Alt. Roy.,: 1) Pr. roy. *Louis-Philippe*-Marie-Charles-Amelio-Ferdinand-Victor-Emmanuel-Antoine-Laurent-Michel-Raphael-Gabriel-Gonzague-Xavier-François d'Assise-Benoît *duc de Bragance*, duc de Saxe, né à Lisbonne 21 mars 1887.

2) Pr. *Manuel*-Marie-Phiiippe-Charles-Amelis-Louis-Michel-Raphaël-Gabriel-Gonzague-Xavier-François-d'Assise-Eugène *duc de Beja*, duc de Saxe, né à Lisbonne 15 nov. 1889.

Frère.

Pr. *Alphonse*-Henri-Napoléon-Marie-Louis-Pierre-d'Alcántara-Charles-Humbert-Amédée-Ferdinand-Antoine-Michel-Raphaël-Gabriel-Gonzague-Xavier-François d'Assise-Jean-Auguste-Jules-Volfando-Ignace, *duc d'Oporto*, duc de Saxe, Alt., né à Lisbonne 31 juill. 1865, lt.-d'art., chev. de l'O. esp. de la Toison d'Or etc.

Mère.

Reine douairière Marie-*Pie*, Maj., née psse de Savoie, née 16 oct. 1847; mariée par procur. à Turin 27 sept. et en personne à Lisbonne 6 oct. 1862; DCr. etc. *[. . . .]*

Sœur du père

du mariage du gr.-père, le prince Ferdinand de Saxe-Cobourg-et-Gotha, puis roi Ferdinand (né 29 oct. 1816, † 15 déc. 1885), avec la reine Marie II da Gloria de Portugal (née 4 avril 1819, mariée 9 avril 1836 † 15 nov. 1853):

Psse *Antonia*-Maria-Ferdinande-Michaëla-Gabrielle-Raphaële-d'Assise-Anne-Gonzague-Silvine-Julie-Augustine, duchesse de Saxe, Alt. Roy., née à Lisbonne 17 fév. 1845; mariée à Lisbonne 12 sept. 1861 à Léopold pr. de Hohenzollern. *[Sigmaringen.]*

Prusse.

(Maison de Hohenzollern.)

I. Ligne régnante royale.

[Evangéliques. — Voir année 1830, p. (76), et année 1848, p. 63.]

Frédéric-Guillaume II Victor-Albert empereur d'Allemagne, roi de Prusse, margrave de Brandebourg, burgrave de Nuremberg, cte de Hohenzollern, duc premier et souverain de Silésie, du comté de Glatz, Grand-duc du Bas-Rhin et de Posen, duc de

Saxe, de Westphalie et d'Engern, de Poméranie, de Lunebourg, de Holstein et Slesvig, de Magdebourg, Brême, Geldern, Clèves, Juliers et Berg, ainsi que des Wendes et des Cassubes, de Crossen, Lauenbourg, Mecklembourg, ldgr. de Hesse et de Thuringe, margrave de la Haute-Lusace, de la Basse-Lusace, pr. d'Orange, Seigneur de Rügen, de la Frise orientale, de Paderborn et Pyrmont, de Halberstadt, Münster, Minden, Osnabruck, Hildesheim, de Verden, Kammin, Fulda, Nassau et Mœrs, cte princier de Henneberg, cte de la Marche et de Ravensberg, de Hohenstein, Tecklenbourg et Lingen, de Mansfeld, Sigmaringen et Veringen, Seigneur de Francfort. Maj. Imp. et Royale, né à Berlin 27 janv. 1859, fils de l'empereur et roi Frédéric III (né 18 oct. 1831, † 15 juin 1888), succ. à son père; chef de l'armée et de la marine de l'Empire d'Allemagne, chef du 1er rég. de la garde à pied, du rég. des gardes du corps, du rég. de huss. „Leibgarde", du 1er rég. d'uhl. du Roi (1er hannovrien) no. 13, du 1er rég. d'art. de campagne de la garde, du 2ème rég. de grenadiers saxons no. 101, du rég. d'inf. wurtemb. Nr. 120, propr. du 1er rég. d'uhl. bav., du 34ème rég. d'inf. autr., du 7ème rég. de huss. autr. etc. etc., amiral hon. de la marine de la Gr.-Bretagne et de la marine norvég., amiral de pavillon suédois etc. etc., chev. de l'O. esp. de la Toison d'Or etc.; marié à Berlin 27 fév. 1881 à

Augusta-Victoria psse de Slesvig-Holstein née 22 oct. 1858; Maj. Imp. et Roy., chef. du rég. de fusiliers „Reine" (de Slesvig-Holstein) no. 86, D. de l'O. de l'Aigle-Noir etc.

Fils: 1) Pr. roy. Frédéric-*Guillaume*-Victor-Auguste-Ernest, Alt. Imp. et Roy., né au Marmorpalais près Potsdam 6 mai 1882.

2) Pr. Guillaume-*Eitel-Frédéric*-Chrétien-Charles, Alt. Roy., né au Marmorpalais près Potsdam 7 juill. 1883.

3) Pr. *Adalbert*-Ferdinand-Berengar-Victor, Alt. Roy., né au Marmorpalais près Potsdam 14 juill. 1884.

4) Pr. *Auguste-Guillaume*-Henri-Gouthier-Victor, Alt. Roy., né au chât. de Potsdam 26 janv. 1887.

5) Pr. *Oscar*-Charles-Gustave-Adolphe, Alt. Roy., né au Marmorpalais près Potsdam 27 juill. 1888.

Frère et sœurs.

1. Psse Victoria-Elisabeth-Auguste-*Charlotte*, Alt. Roy., née au nouveau palais de Potsdam 24 juill. 1860; mariée à Berlin 18 fév. 1878 à Bernard psse héritier de Saxe-Meiningen-et-Hildbourghausen. *[Berlin.]*
2. Pr. Albert-Guillaume-*Henri*, Alt. Roy., né au nouveau palais de Potsdam 14 août 1862; capit. de vaisseau de la marine allemande et de la marine autr., col. à la suite du 1er rég. à pied de la garde, du rég. des fusiliers de ldw. de la garde et du rég. d'art. de camp. hess. no. 25, chef du rég. de drag. russ. „Isum" no. 33: et col.-propr. du rég. d'inf. autr. no. 20; chev. de l'O. de l'Aigle-Noir, de l'O. esp. de la Toison d'Or etc. *[Kiel]*; marié à Charlottenbourg 24 mai 1888 à

Irène psse de Hesse et du Rhin née, 11 juill. 1866, Alt. Roy.

Fils: Pr. *Valdemar*-Guillaume-Louis-Frédéric-Victor-Henri, né à Kiel 20 mars 1889.

3. Psse Frédérique-Amélie-Wilhelmine-*Victoria*, Alt. Roy., née au nouveau palais de Potsdam 12 avril 1866, mariée à Berlin 19 nov. 1890 à Adolphe pr. de Schaumbourg-Lippe. *[Bonn.]*
4. Psse *Sophie*-Dorothée-Ulrique-Alice, Alt. Roy., née à Potsdam 14 juin 1870; mariée à Athènes 27 oct. 1889 à Constantin pr. roy. de Grèce. [Chât. de *Decelia* près Athènes.]
5. Psse *Marguerite*-Béatrix-Féodore, Alt. Roy., née au nouveau palais de Potsdam 22 avril 1872.

Mère.

Impératrice et Reine douairière Frédéric, *Victoire* née psse roy. de Gr.-Bretagne et d'Irlande, duchesse de Saxe, Maj. Imp. et Roy., née 21 nov. 1840, mariée à Londres 25 janv. 1858 à Frédéric-Guillaume pr. de Prusse, puis empereur d'Allemagne et roi de Prusse Frédéric III; chef du 2ème Leibhusaren-rég. Impératrice " no. 2, D. de l'O. de l'Aigle-Noir etc. *[Berlin.]*

Sœur du père

du mariage du gr.-père, l'empereur Guillaume Ier (né 22 mars 1797, † 9 mars 1888) avec Augusta psse de Saxe-Weimar (née 30 sept. 1811, mariée 11 juin 1829, † 7 janv. 1890).

Psse *Louise*-Marie-Elisabeth, Alt. Roy., née à Berlin 3 déc. 1838; mariée à Berlin 20 sept. 1856 à Frédéric prince, actuellement gr.-duc de Bade.

Frères et sœur du grand-père

du mariage du bisaïeul, roi Frédéric-Guillaume III (né 3 août 1770, † 7 juin 1840) avec Louise psse de Mecklembourg-Strélitz (née 10 mars 1776, mariée 24 déc. 1793, † 19 juillet 1810):

1. † Pr. Charles (né 29 juin 1801, † 21 janv. 1883); marié 26 mai 1827 à Marie psse de Saxe-Weimar-Eisenach (née 3 fév. 1808, † 18 jan. 1877).
   Enfants: 1) † Pr. Frédéric-Charles (né 20 mars 1828, † 15 juin 1885); marié à Dessau 29 nov. 1854 à
   Marie-Anne psse d'Anhalt, Alt. Roy., née 14 sept. 1837, chef du rég. de drag. „d'Arnim" (2ème de Brandeb.) no. 12. *[Berlin.]*
   Enfants, Alt. Roy.: (1) *Elisabeth*-Anne, née à Potsdam 8 fév. 1857; mariée à Berlin 18 fév. 1878 à Frédéric-Auguste gr.-duc héritier d'Oldenbourg. *[Oldenbourg.]*
   (2) Psse *Louise*-*Marguerite*-Alexandra-Victoire-Agnès, née au Marmorpalais près Potsdam 25 juill. 1860; mariée à Windsor Castle 13 mars 1879 à Arthur prince de Grande-Bretagne et d'Irlande, duc de Connaught etc.; chef du rég. d'inf. „Prince Frédéric-Charles de Prusse" (8ème de Brandebourg) no. 64. *[. . . .]*
   (3) Pr. Joachim-Charles-Guillaume-*Frédéric-Léopold*, né à Berlin 14 nov. 1865; capit. à la suite du rég. des gardes du corps et au 1er rég. de la garde à pied, chef du 6ème rég. d'inf. russe de Libau, chev. de l'O. de l'Aigle-Noir etc. *[Potsdam]*; marié à Berlin 24 juin 1889 à
   Louise-Sophie Louise-Sophie psse de Slesvig-Holstein, née à Kiel 8 avril 1866.

Fille: Psse *Victoire-Marguerite*-Elisabeth-Marie-Adélaïde-Ulrique, Alt. Roy., née au chat. de Potsdam 17 avril 1890.

2) Psse Marie-*Louise*-Anne, Alt. Roy., née à Berlin 1er mars 1829; mariée à Charlottenbourg 27 juin 1854 à Alexis ldgr. de Hesse-Philippsthal-Barchfeld; divorcée 6 mars 1861. *[Wiesbade.]*

3) Psse Marie-*Anne*-Frédérique-, Alt. Roy., née à Berlin 17 mai 1836; mariée à Charlottenbourg 26 mai 1853 à Frederic ldgr. de Hesse; veuve 14 oct. 1884. *[Francfort-sur-le-Mein.]*

2. Psse Frédérique-Wilhelmine-*Alexandrine*-Marie-Hélène, Alt. Roy., née à Berlin 23 fév. 1803; 2ème chef du rég. des „Leibgrenadiere" „Roi Frédéric-Guillaume III" (1er de Brandenbourg) no. 8; mariée 25 mai 1822 au gr.-duc héritier, puis gr.-duc Paul-Frédéric de Mecklembourg-Schwérin; veuve 7 mars 1842. *[Schwérin.]*

3. † Pr. Albert (né 4 oct. 1809, † 14 oct. 1872); marié 1^0 14 sept. 1830 à Marianne psse des Pays-Bas (née 9 mai 1810, divorcée 28 mars 1849 [le divorce obtient la sanction roy. 5 juin 1853], † 29 mai 1883); 2^0 morgan. 13 juin 1853 à Rosalie ctesse de Hohenau [collation du duc de Saxe-Meiningen du 28 mai 1853] née de Rauch (née 29 août 1820, † 6 mars 1879).

Enfants: a) du 1er lit: 1) Pr. Frédéric-Guillaume-Nicolas-*Albert*, Alt. Roy., né à Berlin le 8 mai 1837, élu Régent du duché de Brunswick, 21 oct. 1885, FMG., inspect.-gén. de la 1ère inspection d'armée, chef du 1er rég. de drag. de Brandebourg no. 2 et du rég. de fusiliers „FMG. prince Albert de Prusse" (de Hanovre) no. 73, 2ème chef du 3ème rég. de la landwehr de la garde, à la suite du 1er rég. de drag. de la garde „Reine de Grande-Bretagne et d'Irlande", chef du rég. de drag. „Prince Albert de Prusse" (lith.) no. 1 et 14ème rég. de drag. russ. de Mitau, col.-propr. du 6ème rég. de drag. autr., Recteur magnificentissimus de l'université de Gœttingue, chev. de l'O. de l'Aigle-Noir, gr.-maître de l'O. de St-Jean de Jérusalem dans le bailliage de Brandebourg [Brunswick]; marié à Berlin 19 avril 1873 à *Marie* psse de Saxe-Altenbourg, née 2 août 1854, Alt. Roy., chef du 1er rég. d'inf. de Hanovre no. 74.

Fils, Alt. Roy.: (1) Pr. Guillaume-Ernest-Alexandre-*Frédéric-Henri*-Albert, né à Hanovre 15 juill. 1874, lt. au 1er rég. de la garde à pied, chev. de l'O. de l'Aigle-Noir.

(2) Pr. Guillaume-Frédéric-Charles-Ernest-*Joachim-Albert*-né à Hanovre 27 sept. 1876, lt. au 1er rég. de la garde à pied, chev. de l'O. de l'Aigle-Noir.

(3) Pr. *Frédéric-Guillaume*-Victor-Charles-Ernest-Alexandre-Henri, né à Kamenz (Silésie) 12 juill. 1880, lt. au 1er rég. de la garde à pied; chev. de l'O. de l'Aigle-Noir.

2) Psse Frédérique-Wilhelmine-Louise-Elisabeth-*Alexandrine*, Alt. Roy., née à Berlin 1er fév. 1842; mariée Berlin 9 déc. 1865 à Guillaume duc de Mecklembourg-Schwérin; veuve 28 juill. 1879. [*Marly* près Potsdam.]

— b) **du second lit:** voir Taschenbuch der Græflichen Hæuser, „Hohenau".

Frère du bisaïeul

du second mariage du trisaïeul, le roi Frédéric Guillaume II (né 25 sept. 1744, † 16 nov. 1797), avec Louise psse de Hesse et du Rhin (bei Rhein) (née 16 oct. 1751, mariée 14 juin 1769, † 25 fév. 1805):

† Pr. Louis (né 5 nov. 1773, † 28 déc. 1796); marié 26 déc. 1793 à Frédérique psse de Mecklembourg-Strélitz (née 2 mars 1778, † 29 juin 1841, reine (épouse Ernest-Auguste) de Hanovre, psse douair. (veuve de Frédéric-Guillaume, † 13 avril 1814) de Solms-Braunfels.

Fils: † Pr. Frédéric (né 30 oct. 1794, † 27 juill. 1863); marié 21 nov. 1817 à Louise psse d'Anhalt-Bernbourg (née 30 oct. 1799, † 9 déc. 1882).

Fils, Alt. Roy.: (1) Pr. Frédéric - Guillaume - Louis-*Alexandre*, né à Berlin 21 juin 1820, gén. d'inf., chef du rég. d'inf. „baron de Sparr" (3ème de Westphalie) no. 16, 2ème chef du 2ème rég. de la ldw. des gren. de la garde, chev. de l'O. de l'Aigle-Noir etc. *[Berlin]*.

(2) Pr. Frédéric-Guillaume-*George*-Ernest, né à Düsseldorf 12 fév. 1826, gén. de cav., chef du rég. d'uhl. „de Schmidt" (1er de Poméranie) no. 4, 2ème chef du 4ème rég. de la ldw. de la garde, chev. de l'O. de l'Aigle-Noir etc. *[Berlin.]*

II. Ligne non régnante princière.

[Catholiques. — Chât. de Sigmaringen. — Voir année 1830, p. (74), année 1848, p. 39, et année 1851, p. 80.]

Léopold - Etienne - Charles - Antoine - Gustave-Edouard - Thassilo prince de Hohenzollern, burgrave de Nuremberg, comte de Sigmaringen et Veringen, comte de Berg, Seigneur de Haigerloch et Wœhrstein etc., Altesse, né à Krauchenwies 22 sept. 1835, fils du prince Charles-Antoine de Hohenzollern - Sigmaringen (né 7 sept. 1811, † 2 juin 1885), succ. à son père; membre hér. de la Chambre des Seigneurs de Prusse, gén. d'inf. pruss. à la suite du 1er rég. de la garde à pied, chef du rég. de fusiliers „Prince Charles - Antoine de Hohenzollern" no. 40, chef du rég. d'inf. roumain no. 3, chev. de l'O. de l'Aigle-Noir etc.; marié à Lisbonne 12 sept. 1861 à

Donna *Antonia* infante de Portugal, duchesse de Saxe, née 17 fév. 1845, Alt. Roy.

Fils: 1) Pr. hér. *Guillaume* - Auguste - Charles - Joseph - Ferdinand-Pierre-Benoît, Alt Sérén., né au chât. de Benrath 7 mars 1864, lt. pruss. à la suite du 1er rég. de la garde à pied, renonce 22 nov. 1888 à la succession au trône de Roumanie (voir ci-dessous) *[Potsdam]*; marié à Sigmaringen 27 juin 1889 à

Marie - Thérèse psse de Bourbon et des Deux-Siciles, fille de feu le comte de Trani, née 15 janv. 1867, Alt. Roy., DCr.

Fille: Psse *Augustine-Victoire*-Wilhelmine-Mathilde-Antoinette-Ludovique-Joséphine-Marie-Elisabeth, Alt. Sérén., née à Potsdam 19 août 1890.

2) Pr. *Ferdinand* - Victor - Albert - Mainrad (Alt. Sérén.), né à Sigmaringen 24 août 1865; après la renonciation de son frère

Guillaume à la succession au trône de Roumanie, par décret du roi de Roumanie du 18 mars 1889 „prince de Roumanie", voir „Roumanie".

3) Pr. *Charles-Antoine*-Frédéric-Guillaume-Louis, Alt. Sérén., né à Sigmaringen 1er sept. 1868; lt. au 1er rég. d'uhl. de la garde pruss., détaché au rég. d'art. de camp. hess. no. 11. *[Cassel.]*

Frères et sœur.

1. Pr. *Charles*-Eitel-Frédéric-Zéphyrin-Louis, né à Sigmaringen 20 avril 1839; élu prince de Roumanie 20 avril 1866, proclamé *Roi de Roumanie* 26 mars 1881, voir „Roumanie".
2. Pr. *Frédéric*-Eugène-Jean, Alt. Sérén., né à Intzigkofen près Sigmaringen 25 juin 1843, lt.-gén. pruss. à la suite du 2ème rég. de drag. de la garde et commandant de la 22ème div., chev. de l'O. de l'Aigle-Noir *[Cassel]*; marié à Ratisbonne 21 juin 1879 à *Louise* psse de Thurn-et-Taxis, née 1er juin 1859, Alt. Sér., DCr.
3. Psse *Marie*-Louise-Alexandrine-Caroline, née à Sigmaringen 17 nov. 1845; mariée à Berlin 25 avril 1867 à Philippe prince de Belgique, comte de Flandre. *[Bruxelles.]*

Mère.

Psse douair. *Joséphine*-Frédérique-Louise, née psse de Bade, Alt. Roy., née à Mannheim 21 oct. 1813; mariée à Carlsruhe 21 oct. 1834. *[Sigmaringen.]*

Sœur du père

du premier mariage du grand-père, le prince Charles de Hohenzollern-Sigmaringen (né 19 fév. 1785, † 11 mars 1853), avec Antoinette psse Murat (née 5 janv. 1793, marié 4 fév. 1808, † 19 janv. 1847):

Psse *Frédérique*-Wilhelmine, Alt. Sérén., née à . . . . 24 mars 1820; mariée à Sigmaringen 5 déc. 1844 à Joachim-Napoléon Marquis Pepoli (né 6 nov. 1825, petit-fils de l'ancien roi de Naples Joachim-Murat, du mariage de la fille aînée de ce dernier Lætitia-Joséphine Marquise Pepoli); veuve 26 mars 1881. *[Bologne.]*

Belle-mère du père.

Psse douair. *Catherine*, ctesse douair. (veuve de François-Erwin, † 6 juill. 1845) d'Ingelheim, née psse de Hohenlohe-Waldenbourg-Schillingsfürst, Alt. Sérén., née 19 janv. 1817, DCr.; mariée à Kupferzell 14 mars 1848. *[Fribourg en Brisgau.]*

Reuss.

I. Branche aînée.

[Luthériens. — Greiz. — V. année 1832, p. (45), et année 1848, p. 65.]

Henri XXII de la branche aînée, prince régnant de Reuss, comte et Seigneur de Plauen, Seigneur de Greiz, Kranichfeld, Géra, Schleiz et Lobenstein etc., etc., Alt. Sérén., né à Greiz 28 mars 1846, fils du prince Henri XX (né 29 juin 1794, † 8 nov. 1859) et de sa seconde épouse Caroline née psse de Hesse-Hombourg (née 19 mars 1819, mariée 1er oct. 1839, † 18 janv. 1872),

succ. à son père (jusqu'à sa majorité sous la tutelle de sa mère); gén. d'inf. pruss. à la suite de l'armée et chef du 2ème bat. du 7ème rég. d'inf. de Thuringe no. 96; marié à Greiz 8 oct. 1872 à

Ida psse de Schaumbourg-Lippe, Alt. Sérén., née 28 juill. 1852.

Enfants, Alt. Sérén.: 1) Pr. hér. *Henri XXIV*, né à Greiz 20 mars 1878.

2) Psse *Emma*-Caroline-Hermine-Marie, née à Greiz 17 janv. 1881.

3) Psse *Marie*-Agnès, née à Greiz 26 mars 1882.

4) Psse *Caroline*-Elisabeth-Ida, née à Greiz 13 juill. 1884.

5) Psse *Hermine*, née à Greiz 17 déc. 1887.

Sœurs.

1. † Psse Hermine de Schœnbourg-Waldenbourg, voir le nécrologe.

2. Psse *Marie*-Henriette-Augustine, Alt. Sérén., née à Greiz 19 mars 1855; mariée à Greiz 20 juill. 1875 à Frédéric comte hér. d'Isembourg et de Budingen-Meerholz; veuve 29 mars 1889. *[Gettenbach.]*

II. Branche cadette.

[Luthériens. — Voir année 1832, p. (51), et année 1848, p. 65.]

A. Ligne régnante: Reuss-Géra.

Henri XIV de la branche cadette, prince régnant de Reuss, comte et Seigneur de Plauen, Seigneur de Greiz, Kranichfeld, Géra, Schleiz et Lobenstein etc. etc., Alt. Sérén., né à Cobourg 28 mai 1832; fils du prince Henri LXVII (né 20 oct. 1789, † 11 juill. 1867), et d'Adélaïde née psse de Reuss-Ebersdorf (née 28 mai 1800, mariée 13 avril 1820, † 25 juill. 1880); gén. d'inf. pruss., chef du bat. de chass. de Magdebourg no. 4, et du 2ème bat. du 7ème rég. d'inf. de Thuringe no. 96; marié à Carlsruhe en Silésie 6 fév. 1858 à *Agnès* duchesse de Wurtemberg, Alt. Roy., (née 13 oct. 1835, † 10 juill. 1886).

Enfants, Alt. Sérén.: 1) Pr. hér. *Henri XXVII*, né à Géra 10 nov. 1858, capit. pruss. au rég. des Leibgarde-huss. et à la suite du 7ème rég. d'inf. de Thuringe no. 96 *[Potsdam]*; marié à Langenbourg 11 nov. 1884 à

Elise psse de Hohenlohe-Langenbourg, Alt. Sér., née 4 sept. 1864.

Filles: (1) Psse *Victoria*-Féodora-Agnès-Léopoldine-Elisabeth, née à Potsdam 21 avril 1889.

(2) Psse *Louise*-Adélaïde-Ida-Hélène-Wilhelmine, née à Ebersdorf 17 juill. 1890.

2) Psse *Elisabeth*-Adélaïde-Hélène-Philippine, Alt. Sérén., née à Géra 27 oct. 1859; mariée à Géra 17 nov. 1887 à Hermann prince de Solms-Braunfels. *[. . . .]*

Sœur.

Psse *Anne*-Caroline-Louise-Adélaïde, Alt. Sérén., née à Géra 16 déc. 1822; mariée à Schleiz 7 mars 1843 à Adolphe prince de Bentheim-Tecklembourg-Rhéda; veuve 3 sept. 1874. *[Rudolstadt.]*

B. Ligne collatérale de Reuss-Schleiz-Kœstritz.

[Les membres de cette ligne ont le titre de „Prince“ et d'„Al-

tesse Sérénissime". Les branches mentionnées ci-dessous sont issues de deux fils du comte Henri XXIV à Kœstritz († 1748).]

Ière Branche.

[Descendants du comte Henri IX (née 15 sept. 1711, † 16 sept. 1780), dont le fils, le comte Henri XLIV (né en 1753, † . . . .), prit le titre de prince au mois d'oct. 1817.]

Henri IV, br. cad. prince Reuss-Kœstritz, né à . . . . 26 avril 1821, fils du prince Henri LXIII (petit-fils de Henri IX, né 18 juin 1786, † 27 sept. 1841) et de sa première épouse Eléonore née ctesse de Stolberg-Wernigerode (née . . . ., mariée 24 fév. 1819, † 14 mars 1827), succ. dans le parage de Kœstritz au prince Henri LXIX (né 19 mai 1792, † 1er fév. 1878), par la mort duquel la branche aînée de la ligne de parage, branche descendante du fils aîné du comte Henri XXIV à Kœstritz (Henri VI, † 17 mai 1783) et devenue princière en 1806, s'était éteinte; marié 27 déc. 1854 à Louise psse de Reuss-Greiz (veuve d'Edouard) de Saxe-Altenbourg, née psse de Reuss-Greiz (née 3 déc. 1822, † 28 mai 1875); lt.-gén. pruss. à la suite de l'armée. [*Ernstbrunn* près Vienne.]

Enfants: 1) Pr. *Henri XXIV*, né à . . . . 8 déc. 1855, lt. pruss. à la suite de l'armée; Dr. en droit *[Kœstritz]*; marié à . . . . 27 mai 1884 à

Elisabeth psse Reuss-Schleiz-Kœstritz, née 10 juill. 1860.

Filles: (1) Psse Régine-Félicie-Hélène-Louise-Amadée, née à Jænkendorf en Silésie 4 avril 1886.

(2) Psse *Sybille*-Gabrielle, née à Kœstritz 26 sept. 1888.

2) Psse *Eléonore*-Caroline-Gasparine-Louise, née à . . . . 22 août 1860.

3) Psse *Elisabeth*-Jeanne-Augustine-Dorothée, née à . . . . 2 janv. 1865.

Frères et sœur

a) germain:

1. Pr. *Henri VII*, né 14 juill. 1825, gén. de cav. pruss., aide-de-camp-gén. de feu l'emp. d'Allemagne, roi de Prusse Guillaume Ier, amb. d'Allemagne à Vienne; marié à Weimar 6 fév. 1876 à

Marie psse de Saxe-Weimar-Eisenach, duchesse de Saxe, Alt. Roy., née 20 janv. 1849.

Enfants: 1) Pr. *Henri XXXII*, né à Constantinople 4 mars 1878.
2) Pr. *Henri XXXIII*, né à Mauer près Vienne 26 juill. 1879.
3) Psse Sophie Renée, née à Mauer près Vienne 27 juin 1884.
4) Pr. *Henri XXXV*, né à Mauer près Vienne 1er août 1887.

b) consanguins, du second mariage du père avec Caroline ctesse de Stolberg-Wernigerode (voir ci-dessous):

2. † Pr. Henri XII (né 8 mars 1829, † 15 août 1866); marié à Pless 12 juin 1858 à

Anne ctesse de Hochberg, baronne de Fürstenstein, fille de feu le prince Jean Henri X de Pless, née 23 juill. 1839; remariée à Fürstenstein 25 sept. 1869 à son beau-frère Henri XIII, prince Reuss-Schleiz-Kœstritz. *[Baschkow.]*

Fils: Pr. *Henri XXVIII*, né à Stonsdorf 3 juin 1859, propr.

de la terre de Stonsdorf en Silésie, lt. pruss. à la suite de l'armée *[. . . .]*; marié à Laubach 18 sept. 1884 à *Madeleine* ctesse de Solms-Laubach, née 11 déc. 1863.
Fils: (1) Pr. *Henri XXXIV,* né à Stondorf 4 juin 1887.
(2) Pr. *Henri XXXVI,* né à Stonsdorf 10 août 1888.

3. Pr. *Henri XIII,* né à . . . . 18 sept. 1830, propr. de la terre de Baschkow, cercle de Krotoschin en Silésie, membre de la Chambre des Seigneurs de Prusse, gén. de cav. pruss., à la suite de l'armée; gén. à la suite de feu l'Empereur et Roi Guillaume Ier *[Baschkow]*; marié à Fürstenstein 25 sept. 1869 à *Anne*-Caroline psse douair. (Henri XII, † 15 août 1866) de Reuss-Schleiz-Kœstritz, née ctesse de Hochberg, baronne de Fürstenstein (v. „Pless", IIIème Partie), née 23 juill. 1839.

4. † Pr. Henri XV (né 5 juill. 1834, † 23 déc. 1869); marié à . . . . 26 nov. 1863 à *Luitgarde* ctesse de Stolberg-Wernigerode, née 30 août 1838.
Filles: 1) Psse *Marguerite*-Caroline-Elisabeth, née à Klipphausen 1er oct. 1864.
2) Psse *Augustine*-Marie-Louise, née à Klipphausen 7 fév. 1866.
3) Psse *Gertrude*-Ernestine-Eléonore, née à Klipphausen 20 juill. 1867.
4) Psse *Anna*-Marie, née à Klipphausen 4 nov. 1868.

5. Psse *Anne*-Elisabeth, née à Dresde 9 janv. 1837; mariée à Stonsdorf 22 août 1863 à Othon prince de Stolberg-Wernigerode. *[Wernigerode.]*

Belle-mère.

Psse douair. *Caroline*, née ctesse de Stolberg-Wernigerode, née 16 déc. 1806; mariée à Wernigerode 11 mai 1828. [*Stonsdorf* en Silésie.]

Frères du père

du 1er mariage du gr.-père, le prince Henri XLIV (né 20 avril 1753, † 3 juill. 1832), avec Wilhelmine baronne de Geuder, dite Rabensteiner (née . . . ., mariée . . . ., † 17 déc. 1790):

1. † Henri LX (né 12 juill. 1784, † 7 avril 1833): marié 2 mai 1819 à Dorothée psse de Schœnaich-Carolath (née 16 nov. 1799, † 5 oct. 1848).
Filles: 1) Psse *Caroline*-Henriette, née à . . . . 4 déc. 1820; mariée à . . . . 6 mai 1844 à Charles comte de Pückler-Burghaus. *[Ober-Weistritz.]*
2) Psse *Marie*-Wilhelmine-Jeanne, née à Klemzig 24 juin 1822; mariée à Klemzig 26 mai 1842 à Everard cte de Stolberg-Wernigerode; veuve 8 août 1872. *[. . . .]*

2. † Pr. Henri LXXIV (né 1er nov. 1798, † 22 fév. 1886); marié: 1° 14 mars 1825 à Clementine-Sophie-Amélie-Ernestine ctesse de Reichenbach-Goschütz (née 20 fév. 1805, † 10 juin 1849); 2° à Ilsenburg 13 sept. 1855 à *Eléonore* ctesse de Stolberg-Wernigerode, née 20 fév. 1835. [*Ilsenburg*, province de Saxe.]
Enfants: a) du 1er lit: 1) Pr. *Henri IX*, né 3 mars 1827, propr. de Jænkendorf et Neuhof en Silésie, col. pruss. à la suite de l'armée, chev. de droit de l'O. de St-Jean de Jé-

rusalem [*Neuhof* près Schmiedeberg]; landrat du district de Hirschberg; marié à . . . . 12 mai 1852 à

Anne baronne de Zedlitz-Leipe-Zülzendorf, née 15 août 1830.

Enfants: (1) Pr. *Henri XXVI*, né à . . . . 15 déc. 1857, lt. de vaisseau de la marine allemande, chev. hon. de l'O. de St-Jean *[. . . .]*; marié à . . . . 19 nov. 1885 à

Victoire ctesse de Fürstenstein, née 11 sept. 1863.

Enfants: (Les descendants du Prince Henri XXVI ont les armes de la maison de Reuss et la désignation de „comtes (comtesses) de Plauen", avec le titre de „comte (comtesse) Illustrissime", d'après une convention de famille de 1887, par laquelle, d'ailleurs, ils sont désignés formellement comme membres habiles à succéder de la maison régnante princière Reuss br. cad.):

[1] *Henri-Ruzzo comte de Plauen*, né à Ullersdorf 30 mars 1887.

[2] *Henri-Belas comte de Plauen*, né à Görlitz 6 avril 1888.

[3] *Henri-Harry comte de Plauen*, né à Görlitz 28 mars 1890.

(2) Psse *Marie*-Clémentine-Jenny-Anna, née à . . . . 7 fév. 1860; mariée à Neuhof 19 mai 1883 à Henri cte de Witzleben. *[Alt-Dœbern.]*

(3) Pr. *Henri XXIX*, né à Neuhof 20 mai 1862; lt. pruss. au 1er rég. d'art. de campagne de la garde. *[Berlin.]*

(4) Pr. *Henri XXX*, né à Neuhof 25 nov. 1864; lt. pruss. au 2ème rég. de la garde à pied. *[Berlin.]*

b) du second lit: 2) Pr. *Henri XXV*, né à Jænkendorf 27 août 1856, capit. pruss. aggrégé au rég. des „Leibkürassiers" „Grosser Kurfürst" (de Silésie) no. 1; chev. hon. de l'O. de St-Jean *[Breslau]*; marié à Laubach 30 août 1886 à

Elisabeth ctesse de Solms-Laubach, née 29 oct. 1862.

Filles: (1) Psse *Emma*-Elisabeth-Marianne-Eléonore-Barbe, née à . . . . 25 août 1887.

(2) Psse *Marie-Brigitte*, née à Altona 21 janv. 1889.

(3) Psse *Emma*, née à Breslau 23 mai 1890.

3) Psse Marie-*Clémentine*, née à . . . . 18 mai 1858.

4) Psse Emma-*Elisabeth*, née à . . . . 10 juill. 1860; mariée à . . . . 27 mai 1884 au prince Henri XXIV Reuss-Schleiz-Kœstritz. *[Kœstritz.]*

5) Pr. *Henri XXXI*, né à . . . . 10 déc. 1868. *[. . . .]*

IIème Branche.

[Descendants du comte Henri XXIII, br. cad. (né 9 déc. 1722, † 3 sept. 1787), dont le petit-fils Henri II (né 31 mars 1803, † 29 juin 1852) prend le titre de prince 30 juin 1851.]

Pr. *Henri XVIII* br. cad. Reuss, né à . . . . 14 mai 1847, fils du prince Henri II (né 31 mars 1803, † 29 juin 1852) et de Clotilde née ctesse de Castell-Castell (née 6 fév. 1821, mariée 4 août 1846, † 20 janv. 1860), succ. à son père; col. pruss. et mecklembourgeois, aide-de camp de feu l'Empereur d'Allemagne, Roi de Prusse Guillaume Ier, comm. du 1er rég. de dragons de Mecklembourg, no. 17 *[Ludwigslust]*; marié à Schwérin 17 nov. 1886 à

Charlotte duchesse de Mecklembourg, Alt., née 7 nov. 1868.

Fils: 1. Pr. *Henri XXXVII*, né à Ludwigslust 1er nov. 1888. 2. Pr. *Henri XXXVIII*, né à Ludwigslust 6 nov. 1889.

Frère.

Pr. *Henri XIX*, né à . . . 30 août 1848, major pruss. au rég. des gardes du corps *[Potsdam]*; marié à Slawentzitz 25 juin 1877 à *Marie* psse de Hohenlohe-Oehringen, née 25 juill. 1849.

Roumanie.

(Maison de Hohenzollern.)

[Catholiques. — Pr. Charles de Hohenzollern, né 20 avril 1839, élu et proclamé Prince régnant de Roumanie avec droit d'hérédité, par plébiscite du 8/20 avril 1866, reconnu par les Puissances 12/24 oct. 1866; 1878 „Altesse Royale"; proclamé „Roi de Roumanie" 24/26 mars 1881, par vote unanime des représentants de la nation; couronné 10/22 mai 1881.]

Charles Ier, roi de Roumanie, Majesté, né à Sigmaringen 8/20 avril 1839, fils du pr. Charles-Antoine de Hohenzollern (né 7 sept. 1811, † 2 juin 1885), et de Joséphine née psse de Bade (née 21 oct. 1813, mariée 21 oct. 1834, résidante à Sigmaringen); chef du rég. de drag. pruss. (1er de Hanovre) no. 9, col.-propr. du rég. d'inf. autr. no. 6; chev. de l'O. de l'Aigle-Noir et de l'O. autr. de la Toison d'Or; marié à Neuwied 3/15 nov. 1869 à Elisabeth psse de Wied, Maj., née 17/29 déc. 1843.

Second fils du frère aîné (voir Hohenzollern): Pr. *Ferdinand*-Victor-Albert-Mainrad, né à Sigmaringen 24 août 1865, après la renonciation de son frère aîné à la succ. au trône de Roumanie (22 nov. 1888), par décret du roi Charles Ier du 18 mars 1889 „Prince de Roumanie" et „Altesse Royale", lt. à la suite du rég. d'inf. no. 3, et du 1er rég. de la garde pruss. à pied. *[Bukarest.]*

Russie.

(Maison Holstein-Gottorp.)

[Confession grecque. — D'après le Statut de la Famille Impériale du 14/2 juill. 1886, le titre de „Grand-duc", de „Grande-duchesse" et „d'Altesse Impériale" appartient aux fils, aux filles, aux frères, aux sœurs et, dans la descendance mâle, à tous les petit-fils d'Empereurs. Le titre „d'Altesse", de „Prince" et de „Princesse du sang impérial" appartient aux arrières petit-fils d'Empereurs descendant de la ligne masculine, et dans la descendance de chaque arrière petit-fils le titre „d'Altesse" est accordé seulement au fils aîné et au premier-né de ces descendants, du sexe masculin et de descendance mâle. Le titre „d'Altesse Sérénissime", de „Prince" et de „Princesse du sang impérial" est attribué à partir des enfants cadets des arrières petit-fils à toutes les autres descendances du sang impérial provenant de la branche masculine. — Voir année 1830, p. (19), et année 1848, p. 69.]

Alexandre III Alexandrovitch, emp. et autocrate de toutes les Russies, tsar à Moscou, Kiew, Vladimir, Novgorod, Astrachan, de Pologne, de Sibérie, de la Chersonnèse Taurique, Seigneur

de Pskow, gr.-duc de Smolensk, de Lithuanie, Volhynie, Podolie et Finlande, pr. d'Esthonie, Livonie, Courlande etc. etc., Majesté, né à St-Pétersbourg 10 mars / 26 févr. 1845; fils de l'empereur Alexandre II Nicolaïévitch (né 29/17 avril 1818, † 13/1 mars 1881), et de Marie née psse de Hesse et du Rhin (née 8 août / 27 juill. 1824, mariée 28/16 avril 1841, † 3 juin / 22 mai 1880), succ. à son père; chef des rég. d'inf. de la garde Préobrajensky, Semionow, Ismaïlowsky, Moscou, Pawlow, de Finlande, de Lithuanie, du rég. des grenadiers de la garde, du rég. des chasseurs de la garde, du rég. de la cav. de garde, du 1er rég. des cuir. de la garde, des rég. d'uhl., de dragons, de cosaques de la garde etc. etc., du rég. pruss. des grenadiers de la garde „Alexandre Empereur de Russie" no. 1 et du rég. pruss. d'uhl. „Alexandre III Empereur de Russie" (de la Prusse occidentale) no. 1, propr. du 61 rég. d'inf. hongr. et du 11ème rég. d'uhl. de Galicie etc. etc.; chev. de l'O. esp. de la Toison d'Or, de l'O. de l'Aigle-Noir etc.; marié St-Pétersbourg 9 nov. / 28 oct. 1866 à

Marie-Féodorovna, auparavant *Dagmar* psse de Danemark, née 26/14 nov. 1847, Maj., chef du 2ème rég. de cuir. de la garde.

Enfants: 1) *Nicolas*-Alexandrovitch, Césarevitch, gr.-duc hér., né à St-Pétersbourg 18/6 mai 1868, ataman de toutes les troupes cosaques, des cosaques du Don et des cosaques du Kouban, capit. au rég. de la garde Préobrajensky, chef du rég. de la garde de Volynie, du rég. d'inf. de Moscou no. 65 et du 84ème rég. d'inf. de Schirvan, propr. du rég. autr. de lanc., no. 5, à la suite du rég. pruss. des grenadiers de la garde „Alexandre emp. de Russie", chef du rég. pruss. de huss. (1er de Westphalie) no. 8, lt.-col. au rég. autr. de lanc. „Alexandre II, emp. de Russie", no. 11; chev. de l'O. esp. de la Toison d'Or etc. *[St-Pétersbourg.]*

2) Gr.-duc *George*-Alexandrovitch, né à Tzarskoïe-Selo 9 mai / 27 avril 1871, enseigne dans la marine, chef du rég. d'inf. d'Irkoutzk no. 93, lt. au rég. autr. de lanc. „Alexandre II, emp. de Russie", no. 11, à la suite du rég. pruss. d'uhl. „Alexandre III, emp. de Russie" (de la Prusse occident.) no. 1.

3) Gr.-duchesse *Xénie*-Alexandrowna, née à St-Pétersbourg 6 avril / 25 mars 1875.

4) Gr.-duc *Michel*-Alexandrovitch, né à St-Pétersbourg 5 déc. / 23 nov. 1878, chef du rég. d'inf. de la Bessarabie no. 129.

5) Gr.-duchesse *Olga*-Alexandrowna, née à Peterhof 13/1er juin 1882.

Frères et sœur.

1. Grand-duc *Vladimir*-Alexandrovitch, né à St-Pétersbourg 22/10 avril 1847, aide de camp-gén. de l'Emp., gén. d'inf. comm.-gén. de la circonscription militaire de St-Pétersbourg, chef du rég. des dragons de la garde, du rég. de dragons de la Nouvelle-Russie no. 7, du rég. d'inf. d'Arkhangel no. 17, du 47ème rég. d'inf. de l'Oukraine et du rég. d'inf. du Samour no. 83, du 1er bat. de ligne de la Sibérie occidentale, ainsi que du rég. de huss. pruss. de Thuringe no. 12, propr. du rég.

autr. de huss. no. 14; chev. de l'O. de l'Aigle-Noir etc. *[St-Pétersbourg]*; marié à St-Pétersbourg 28 août 1874 à
Marie-Paulowna duchesse de Mecklembourg, née 14 mai 1854, chef du rég. d'inf. de Niéjine no. 137.

Enfants: 1) Gr.-duc *Cyrille*-Vladimirovitch, né à Tzarskoïe Selo 12 oct./30 sept. 1876, chef du rég. d'inf. de Wilna no. 52.
2) Grand-duc *Boris*-Vladimirovitch, né à St-Pétersbourg 24/12 nov. 1877, chef du rég. d'inf. d'Asow no. 45.
3) Grand-duc *André*-Vladimirovitch, né à Tzarskoïe-Selo 14/2 mai 1879, chef du rég. d'inf. de Cherson no. 130.
4) Grande-duchesse *Hélène*-Vladimirowna, née à Tzarskoïe-Selo le 29/17 janv. 1882.

2. Grand-duc *Alexis*-Alexandrovitch, né à St-Pétersbourg 14/2 janv 1850, aide de camp-gén. de l'Emp. et amiral-gén., chef suprême de la flotte et du ressort de la marine, chef du rég. d'inf. de la garde de Moscou, du 1er bat. de ligne de la Sibérie orientale, du rég. d'inf. de Jekaterinbourg no. 37, du rég. d'inf. de Tenguinsk no. 77, de l'équipage no. 1 des cadres de Finlande, du rég. pruss. de huss. „comte Gœtzen" (2ème de Silésie) no. 6; prop. du rég. d'inf. autr. no. 39. *[St-Pétersbourg.]*
3. Gr.-duchesse *Marie*-Alexandrovna, née à St-Pétersbourg 17/5 oct. 1853, chef du rég. de dragons de Yambourg no. 41; mariée à St-Pétersbourg 23/11 janv. 1874 à Alfred prince de Grande-Bretagne et d'Irlande, duc d'Edimbourg, duc de Saxe etc.
4. Gr.-duc *Serge*-Alexandrovitch, né à Tzarskoïe Selo 11 mai/29 avril 1857, major-gén. comm. le rég. Préobrajensky de la garde, chef du 2ème bat. de chass. de la garde et du rég. d'inf. de Tobolsk no. 38, chef du rég. pruss. d'uhl. „Alexandre II, Emp. de Russie" (1er de Brandebourg), col.-prop. du rég. d'inf. autr. no. 101, et chef du rég. d'inf. autr. „Alexandre Ier, emp. de Russie" no. 2 *[St-Pétersbourg]*; marié 15/3 juin 1884 à
Elisabeth-Féodorovna psse de Hesse et du Rhin, née 1er nov. 1864.
5. Gr.-duc *Paul*-Alexandrovitch, né à Tzarskoïe Selo 3 oct./21 sept. 1860, aide de camp de l'Emp. et col., chef du rég. des hussards de la garde de Grodno et du rég. d'inf. de Koura no. 79, chef du rég. pruss. des cuir. „Emp. Nicolas Ier de Russie" (de Brandebourg) no. 6, à la suite du rég. autr. de lanc. „Alexandre II, Emp. de Russie" no. 11 *[St-Pétersbourg]*; marié à St-Pétersbourg 17/5 juin 1889 à
Alexandra-Georgiewna psse de Grèce, née 30/18 août 1870.
Fille: Gr.-duchesse *Marie-Paulowna*, née à .... 19/7 avril 1890.

Frères et sœur du père

du mariage du gr.-père, l'empereur Nicolas Ier Pawlovitch (né 6 juill./25 juin 1796, † 2 mars/18 fév. 1855), avec Alexandra Feodorowna, auparavant Charlotte psse de Prusse (née 13/1 juill. 1798, mariée 13/1er juill. 1817, † 1er nov./20 oct. 1860).

1. Gr.-duchesse *Olga*-Nicolaïevna, née à St-Pétersbourg 11 sept./

30 août 1822; mariée à St-Pétersbourg 13/1er juill. 1846 à Charles pr. roy., actuellement Charles Ier roi de Wurtemberg.

2. Gr.-duc *Constantin*-Nicolaïévitch, né à St-Pétersbourg 21/9 sept. 1827; aide de camp-gén. de l'Empereur, amiral-gén., amiral, président du comité „Alexandre" pour les blessés, chef du rég. de la garde de Finlande, de l'équipage de la garde, du rég. de drag. de Kargopol no. 13, des drag. de la Volhynie no. 17, des drag. de Narwa no. 39 et des gren. de Grusie no. 14, du rég. d'inf. de Murom no. 21, du 1er et du 29ème équipage de la flotte, de l'école de marine; propr. du rég. d'inf. autrich. no. 18, chef du rég. pruss. de huss. (2ème du Rhin) no. 9, propr. du 6ème rég. des chevau-légers bavarois; chev. de l'O. de l'Aigle-Noir etc. *[St-Pétersbourg]*; marié à Altenbourg 11 sept./30 août 1848 à *Alexandra*-Joséfovna psse de Saxe-Altenbourg, née 8 juill./26 juin 1830, chef du rég. de dragons de Gloukhow no. 16.

Enfants: 1) Gr.-duc *Nicolas*-Constantinovitch, né à St-Pétersbourg 14/2 fév. 1850. *[St-Pétersbourg.]*

2) Gr.-duchesse *Olga*-Constantinovna, née à Pawlowsk 3 sept./22 août 1851, chef du rég. des drag. de Jelissawetgrad no. 3; mariée à St-Pétersbourg 27/15 oct. 1867 à George Ier roi des Hellènes.

3) Gr.-duchesse *Véra*-Constantinovna, née à St-Pétersbourg 16/4 fév. 1854, chef du rég. d'inf. no. 22 de Nijni-Nowgorod; mariée à Stuttgart 8 mai 1874 à Eugène duc de Wurtemberg; veuve 27 janv. 1877. *[Stuttgart.]*

4) Gr.-duc *Constantin*-Constantinovitch, né à Strielna 22/10 août 1858, aide de camp de l'Empereur, chef du rég. des gren. de Tiflis no. 15, capit. d'état-major et chef de comp. au rég. de la garde d'Ismaïlow *[St-Pétersbourg]*; marié à St-Pétersbourg 27/15 avril 1884 à *Elisabeth*-Mavrikievna psse de Saxe-Altenbourg, née 25 janv. 1865.

Enfants (Alt.): (1) Pr. *Jean*-Constantinovitch, né à Pawlowsk 5 juill./23 juin 1886.

(2) Pr. *Gabriel*-Constantinovitch, né à Pawlowsk 15/3 juill. 1887.

(3) Psse *Tatiana*-Constantinovna, née à St-Pétersbourg 23/11 janv. 1890.

5) Gr.-duc *Dimitri*-Constantinovitch, né à Strielna 13/1er juin 1860, capit., aide de camp de l'Empereur, chef du rég. des grenadiers de Mingrélie no. 16. *[St-Pétersbourg.]*

3. Gr.-duc *Nicolas*-Nicolaïévitch, né à Tzarskoïe Selo 8 août/27 juill. 1831, aide de camp-gén. de l'Empereur, feld-maréchal-gén., inspecteur-gén. du corps du génie et de toute la cav., chef du rég. des lanciers de la garde, du rég. de dragons d'Astrakhan no. 22, du rég. de dragons d'„Alexandrie" no. 15, du rég. de drag. de Twer no. 43, des gren. de la Sibérie no. 9, de l'inf. de Volhynie no. 53, des bat. de sapeurs no. 1 du Caucase et no. 6, propr. du rég. de huss. autr. no. 2 et chef du rég. des cuir. pruss. „Frédéric-Eugène duc de Wurtemberg" (de la Prusse occident.) no. 5; chev. de l'O.

de l'Aigle-Noir etc. *[St-Pétersbourg]*; marié à St-Pétersbourg 6 fév./25 janv. 1856 à

Alexandra-Pétrovna psse d'Oldenbourg, née 2 juin/21 mai 1838, chef du rég. de lanciers de Kharkow no. 11.

Fils: 1) Gr.-duc *Nicolas*-Nicolaïévitch, né à St-Pétersbourg 18/6 nov. 1856, major-gén., chef du rég. de la garde de Lithuanie et du rég. d'inf. de Jitomir no. 56, comm. la 2ème brig. de la 2ème div. de cav. de la garde. *[. . . .]*

2) Gr.-duc *Pierre*-Nicolaïévitch, né à St-Pétersbourg 22/10 janv. 1864, aide de camp de l'Empereur, lt. au rég. des lanc. de la garde, chef du bat. des sapeurs-grenadiers *[. . . . .]*; marié à Peterhof 7 août/26 juill. 1889 à

Militza-Nicolaïewna psse de Monténégro, née 26 juill. 1866.

4. Gr.-duc *Michel*-Nicolaïévitch, né à St-Pétersbourg 25/13 oct. 1832, aide de camp-gén. de l'Empereur, feldmaréchal-gén., président du conseil de l'Empire, chef de la 2ème brig. d'art. de la garde, de la 2ème batt. de la brig. d'art. à chev. de la garde, du rég. des grenadiers à chev. de la garde, du rég. des dragons de Kinburn no. 19, des dragons de la Russie-Blanche no. 21, des dragons de Wladimir no. 38, des grenadiers de Taurie no. 6, de l'inf. de Kasan no. 64, de l'inf. de la Mer Noire no. 149, du 1er bat. des tirailleurs du Caucase, de la brig. d'art. des grenadiers du Caucase et de la 10ème brig. d'art., de la 2ème école militaire de Constantin, 1er et second chef du rég. des dragons de l'O. milit. no. 13; propr. du rég. d'inf. autr. no. 26 et chef du rég. pruss. de huss. „de Schill" (1er de Silésie) no. 4; chev. de l'O. de l'Aigle-Noir etc. *[. . . .]*; marié à Peterhof 28/16 août 1857 à

Olga-Féodorovna, ci-devant *Cécile* psse de Bade, née 20/8 sept. 1839, chef de la 21ème brig. d'art.

Enfants: 1) Gr.-duc *Nicolas*-Michaïlovitch, né à Tzarskoïe Selo 26/14 avril 1859, aide de camp de l'Empereur et capit. aux chevaliers-garde de S. M. l'Impératrice, chef de la 3ème brig. d'art. de la garde et des grenadiers et du rég. d'inf. de Dagestan no. 82. *[. . . .]*

2) Gr.-duchesse *Anastasie*-Michaïlovna, née à Peterhof 28/16 juill. 1860, chef du rég. „Khoper" des cosaques du Kouban; mariée à St-Pétersbourg 24/12 janv. 1879 au gr.-duc hér., actuellement gr.-duc régnant Frédéric-François III de Mecklembourg-Schwérin.

3) Gr.-duc *Michel*-Michaïlovitch, né à Peterhof 16/4 oct. 1861, aide de camp de l'Empereur, capit. d'état-major, chef de comp. au rég. des chasseurs de la garde, chef de la 4ème batt. de l'art. à chev. de la garde et du rég. d'inf. de Brest no. 49. *[. . . .]*

4) Gr.-duc *George*-Michaïlovitch, né à Tiflis 23/11 août 1863, aide de camp de l'Empereur, lt. au rég. de lanc. de la garde, chef du rég. d'inf. d'Apcheron no. 81 et de la 3ème batt. de la brig. d'art. à chev. *[. . . .]*

5) Gr.-duc *Alexandre*-Michaïlovitch, né à Tiflis 13/1er avril

1866, aide de camp de l'Empereur, lt. dans la marine impériale, chef du rég. d'inf. de Crimée no. 73. *[. . . .]*

6) Gr.-duc *Serge*-Michaïlovitch, né à Borshom 7 oct./25 sept. 1869, chef du rég. d'inf. de Bakou no. 153, lt. dans la brig. d'art. à chev. de la garde, aide de camp de S. M. l'Empereur. *[. . . .]*

7) Gr.-duc *Alexis*-Michaïlovitch, né à Tiflis 28/16 déc. 1875, chef du rég. d'inf. d'Alexandropol no. 161.

Frère du grand-père

du second mariage du bisaïeul, l'empereur Paul Ier Pétrovitch (né 1er oct./20 sept. 1754, † 24/12 mars 1801), avec Marie-Féodorowna psse de Wurtemberg (née 25/14 oct. 1759, mariée 23/12 juill. 1776, † 5 nov./24 oct. 1828):

† Gr.-duc Michel-Paulovitch (né 8 fév./28 janv. 1798, † 9 sept./28 août 1849), gr.-maître de l'art.; marié 20/8 fév. 1824 à Hélène-Paulovna, ci-devant Charlotte psse de Wurtemberg (née 9 janv. 1807/28 déc. 1806, † 2 fév./21 janv. 1873).

Fille: Gr.-duch. *Catherine*, née à St-Pétersbourg 28/16 août 1827; mariée à St-Pétersbourg 16/4 fév. 1851 à George duc de Mecklembourg-Strélitz; veuve 20/8 juin 1876. [St-Pétersbourg.]

Saxe.

[Voir année 1831, p. (1), et année 1848, p. 6. — Les membres de la famille portent outre le titre de Prince ou de Psse, celui de „Duc (Duchesse) de Saxe".]

I. Ligne Ernestine, aînée.

[Luthériens. — Voir année 1848, p. 1.]

A. Branche de Weimar.

Saxe-Weimar-Eisenach.

[Voir année 1848, p. 5.]

Charles-Alexandre-Auguste-Jean gr.-duc de Saxe-Weimar-Eisenach, ldgr. de Thuringe, margrave de Meissen, comte princier de Henneberg, Seigneur de Blankenhayn, Neustadt et Tautenbourg etc. etc., Alt. Roy., né à Weimar 24 juin 1818, fils du gr.-duc Charles Frédéric (né 2 fév. 1783, † 8 juill. 1853) et de Marie-Paulowna gr.-duchesse de Russie (née 16/4 fév. 1786, mariée 3 août/23 juill. 1804, † 23 juin 1859), succ. à son père; gén.-col. de cav. pruss. ayant le rang de FMG., gén. de cav. saxon, gén. de cav. russe, chef du rég. de drag. russe d'Ingrie no. 10, du rég. d'inf. pruss. (5ème de Thuringe) no. 94 (Gr.-duc de Saxe), du rég. pruss. de cuir. „Comte Gessler" (du Rhin) no. 8, col.-propr. du rég. d'inf. autr. no. 64; recteur de l'université gr.-ducale et ducale d'Iéna depuis le 26 août 1853; chev. de l'O. de l'Aigle-Noir, de l'O. esp. de la Toison d'Or etc.; marié à la Haye 8 oct. 1842 à **Sophie-Louise** psse des Pays-Bas, née 8 avril 1824, Alt. Roy.

Enfants: 1) Gr.-duc hér. *Charles-Auguste*-Guillaume Nicolas-

Alexandre-Michel-Bernard-Henri-Frédéric-Etienne, Alt. Roy., né à Weimar 31 juill. 1844, lt.-gén. pruss. à la suite du 5ème rég. d'inf. de Thuringe no. 94 (Gr.-duc de Saxe) et du rég. de huss. de Hanovre no. 15, lt.-gén. saxon à la suite du 1er rég. de huss. no. 18, lt.-gén. russe à la suite du rég. de drag. d'Ingrie; chev. de l'O. de l'Aigle-Noir etc. *[Weimar]*; marié à Friedrichshafen 26 août 1873 à

Pauline psse de Weimar-Eisenach, née 25 juill. 1852, Alt. Roy., (voir ci-dessous).

Fils, Alt.: (1) Pr. *Guillaume* - *Ernest* - Charles - Alexandre-Frédéric-Henri-Bernard-Albert-George-Hermann, duc de Saxe, né à Weimar 10 juin 1876.

(2) Pr. *Bernard*-Charles-Alexandre-Hermann-Henri-Guillaume-Oscar - Frédéric - François, duc de Saxe, né à Weimar 18 avril 1878.

2) Psse *Marie*-Alexandrine-Anne-Sophie-Augustine-Hélène, Alt., née à Weimar 20 janv. 1849; mariée à Weimar 6 fév. 1876 à Henri VII prince Reuss - Schleiz - Kœstritz, Alt. Sérén., amb. d'Allemagne. *[Vienne]*

3) Psse *Elisabeth* - Sibylle-Marie-Dorothée - Louise - Anne-Amélie, Alt., née à Weimar 28 fév. 1854; mariée à Weimar 6 nov. 1886 à Jean Albert duc de Mecklembourg - Schwérin. *[Potsdam.]*

Sœur.

† Psse Augusta, impératrice d'Allemagne et reine de Prusse douairière, voir le nécrologe.

Frère du père

du mariage du gr.-père, le gr.-duc Charles-Auguste (né 3 sept. 1757, † 14 juin 1828), avec Louise - Auguste psse de Hesse et du Rhin (née 30 janv. 1757, mariée 3 oct. 1775, † 14 fév. 1830):

† Duc Bernard (né 30 mai 1792, † 31 juill. 1862), gén. d'inf. néerlandais; marié 30 mai 1816 à Ida psse de Saxe-Meiningen (née 25 juin 1794, † 4 avril 1852).

Fils, Alt: 1) Pr. Guillaume-Auguste-*Edouard*, né à Bushy-Park près Londres 11 oct. 1823, gén. d'inf. brit. en retr. et propr. du 1er rég. des Life Guards *[Londres W., 16 Portland Pl.]*; marié morgan. à Londres 17 nov. 1851 à

Augusta ctesse de Dornbourg (collation de Saxe-Weimar du 26 nov. 1851), née lady Augusta-Lennox, fille du 5ème duc de Richmond et Gordon, née 14 janv. 1827, portant le nom, en Angleterre, en vertu d'un décret de la Reine, de „princesse Edouard de Saxe-Weimar".

2) Pr. *Hermann*-Bernard-George, né au château d'Altenstein, Meiningen 4 août 1825, gén. de cav. wurtemb. à la suite de l'armée et à la suite du 2ème rég. wurt. de dragons no. 26 *[Stuttgart]*; marié à Friedrichshafen 17 juin 1851 à

Augustine psse de Wurtemberg, née 4 oct. 1826., Alt. Roy.

Enfants, Alt: (1) Psse *Pauline*-Ida-Marie-Olga-Henriette-Catherine, née à Stuttgart 25 juill. 1852; mariée à Friedrichshafen 26 août 1873 à Charles - Auguste gr. - duc hér. de Saxe-Weimar-Eisenach (voir ci-dessus).

(2) Pr. *Guillaume*-Charles-Bernard-Hermann, né à Stuttgart

31 déc. 1853; capit. de cav. pruss. en retr. *[. . .]*; marié à Wæchtersbach 11 avril 1885 à

Gerta Psse d'Isenbourg et Büdingen-Wæchtersbach, née 18 janv. 1863.

Enfants, Alt: [1] Pr. *Hermann*-Charles-Bernard-Ferdinand-Frédéric-Guillaume-Auguste-Paul-Philippe, né à Düsseldorf 14 fév. 1886.

[2] Pr. *Albert*-Guillaume-Charles-Hermann-Bernard-Auguste-Frédéric, né à Düsseldorf 31 déc. 1886.

[3] Psse *Sophie*-Augustine-Ida-Caroline-Pauline-Agnès-Elisabeth-Ernestine, née à Düsseldorf 25 juill. 1888.

(3) Pr. *Bernard*-Guillaume-George-Hermann, né à Stuttgart 10 oct. 1855; capit. pruss. au 1er rég. des huss. de Hesse no. 13. *[Mayence.]*

(4) Pr. *Alexandre*-Guillaume-Bernard-Charles-Hermann, né à Stuttgart 22 juin 1857, capit. saxon au 2ème rég. de huss. no. 19. *[Grimma.]*

(5) Pr. *Ernest*-Charles-Guillaume, né à Stuttgart 9 août 1859, Dr. en droit, lt. wurtemb. au rég. de dragons „Reine Olga" no. 25. *[Ludwigsbourg.]*

(6) Psse *Olga*-Marie-Ida-Sophie-Pauline-Augustine, née à Stuttgart 8 sept. 1869.

3) Pr. Frédéric-*Gustave*-Charles, né à Zeewerghem près Gand 28 juin 1827, feld-maréchal-lt. autr. en retr. *[. . . .]*; marié morgan. à . . . . 14 fév. 1870 à Piérina Marcocchia de Marcaini, depuis le 23 mai 1872 „baronne de Neupurg" (collation autr.; née 29 juin 1847, † 22 avril 1879).

B. Branche de Gotha.

1) Saxe-Meiningen-et-Hildbourghausen.

George II, duc de S.-Meiningen-et-Hildbourghausen, Juliers, Clèves et Berg, ainsi que d'Engern et de Westphalie, prince souverain de Saalfeld, ldgr de Thuringe, margrave de Meissen, cte pr. de Henneberg, cte de Cambourg, de la Marche et de Ravensberg, Seigneur de Kranichfeld, Ravenstein etc., Alt., né à Meiningen 2 avril 1826, fils du duc Bernard (né 17 déc. 1800, † 3 déc. 1882), et de Marie née psse de Hesse-Cassel (née 6 sept. 1804, mariée 23 mars 1825, † 1 janv. 1888), succ. à son père qui abdique 20 sept. 1866; gén. pruss., chef du 2ème rég. d'inf. de Thuringe no. 32 et du 6ème rég. d'inf. de Thuringe no. 95; chev. de l'O. de l'Aigle-Noir etc.; marié: 1° à Charlottenbourg 18 mai 1850 à Charlotte psse de Prusse (née 21 juin 1831, † 30 mars 1855); 2° à Langenbourg 23 oct. 1858 à Féodore psse de Hohenlohe-Langenbourg (née 7 juill. 1839, † 10 févr. 1872); 3° morgan. à Liebenstein 18 mars 1873 à

Hélène baronne de Heldbourg (collation de Saxe-Meiningen du 18 mars 1873), née Franz.

Enfants, Altesses. a) **du 1er lit:** 1) Pr. hér. *Bernard*-Frédéric-Guillaume-Albert-George, né à Meiningen 1er avril 1851, major-gén., pruss. comm. la 4ème brig. d'inf. de la garde, à la suite

du 6ème rég. d'inf. de Thuringe no. 95; chev. de l'O. de l'Aigle-Noir etc. *[Berlin]*; marié 18 févr. 1878 à

Charlotte psse de Prusse, Alt. Roy., née 24 juill. 1860.

Fille: Psse *Féodore*-Victoire-Augustine-Marianne-Marie, Alt. Sérén., née à Potsdam 12 mai 1879.

2) Psse *Marie*-Elisabeth, née à Meiningen 23 sept. 1853.

— b) du second lit: 3) Pr. *Ernest*-Bernard-Victor-George, né à Meiningen 27 sept. 1859; lt. pruss. à la suite de l'armée et du 6ème rég. d'inf. de Thuringe no. 95. *[Munich.]*

4) Pr. *Frédéric*-Jean-Bernard-Hermann-Henri-Maurice, né à Meiningen 12 oct. 1861; lt. pruss. au rég. d'art. de camp. hess. no. 11, et à la suite du 6ème rég. d'inf. de Thuringe no. 95 *[Cassel]*; marié à Neudorf 25 avril 1889 à

Adélaïde ctesse de Lippe-Biesterfeld, née 22 juin 1870.

Fille: Psse *Carola*, née à Hanovre 29 mai 1890.

Sœur.

Psse *Augustine*-Louise-Adélaïde-Caroline-Ida, née à Meiningen 6 août 1843; mariée à Meiningen 15 oct. 1862 à Maurice prince de Saxe-Altenbourg. *[Altenbourg.]*

2) Saxe-Altenbourg.

(Ci-devant Hildbourghausen.)

Ernest-Frédéric-Paul-George-Nicolas duc de Saxe-Altenbourg etc., etc., Alt., né à Hildbourghausen 16 sept 1826, fils du duc George (né 24 juill. 1796, † 3 août 1853) et de Marie psse de Mecklembourg-Schwérin (née 31 mars 1803, mariée 7 oct. 1825, † 26 oct. 1862), succ. à son père; gén. d'inf. pruss. à la suite du 1er rég. de la garde à pied, ainsi que gén. d'inf. saxon, chef du 1er bat. du 7ème rég. d'inf. de Thuringe no. 96, du 2ème bat. de chass. de Silésie no. 6, du 1er bat. des chass. saxons no. 12, et chef du rég. d'inf. russe de Bialostok no. 50; chev. de l'O. de l'Aigle-Noir etc.; marié 28 avril 1853 à

Agnès psse d'Anhalt, Alt., née 24 juin 1824.

Fille: Psse *Marie*-Frédérique-Léopoldine-Georgine-Augustine-Alexandrine-Elisabeth-Thérèse-Joséphine-Hélène-Sophie, née à Eisenberg 2 août 1854; chef du 1er rég. d'inf. pruss. de Hanovre no. 74; mariée à Berlin 19 avril 1873 à Albert pr. de Prusse, régent de Brunswick. *[Brunswick.]*

Frère.

Pr. *Maurice*-François-Frédéric-Constantin-Alexandre-Henri-Auguste-Charles-Albert, Alt., né à Eisenberg 24 oct. 1829, lt.-gén. pruss. à la suite du rég. des Leibgarde-huss. et du 7ème rég. d'inf. de Thuringe no. 96 *[. . . .]*; marié à Meiningen 15 oct. 1862 à

Augustine psse de Saxe-Meiningen, née 6 août 1843, Alt.

Enfants: 1) Psse *Marie-Anne*, née à Altenbourg 14 mars 1864; mariée à Altenbourg 16 avril 1882 à George prince hér. de Schaumbourg-Lippe. *[Bückebourg.]*

2) Psse *Elisabeth*-Augustine-Marie-Agnès, née à Meiningen 25 janv. 1865; mariée à St-Pétersbourg 27 avril 1884 à Constantin-Constantinovitch gr.-duc de Russie. *[St-Pétersbourg.]*
3) Pr. *Ernest*-Bernard-George-Jean-Charles-Frédéric-Pierre-Albert, Alt., né à Altenbourg 31 août 1871, lt. pruss. à la suite du 7ème rég. d'inf. de Thuringe no. 96.
4) Psse *Louise*-Charlotte-Marie-Agnès, Alt., née à Altenbourg 11 août 1873.

Frères du père

du mariage du gr.-père, le duc Frédéric de Hildbourghausen (né 29 avril 1763, † 29 sept. 1834), avec Charlotte psse de Mecklembourg-Strélitz (née 17 nov. 1769, mariée 3 sept. 1785, † 14 mai 1818):

1. † Duc Joseph (né 27 août 1789, † 25 nov. 1868); marié 24 avril 1817 à Amélie psse de Wurtemberg (née 28 juin 1799, † 28 nov. 1848).
Fils: 1) Psse Alexandrine-*Marie*-Wilhelmine-Catherine-Charlotte-Thérèse-Henriette-Louise-Pauline-Elisabeth-Frédérique-Georgine, née à Hildbourghausen 14 avril 1818; mariée à Hanovre 18 fév. 1843 à George prince roy., puis roi George V de Hanovre, Majesté; veuve 12 juin 1878. [*Gmunden* près Vienne.]
2) Psse Henriette-Frédérique-*Thérèse*-Elisabeth, Alt., née à Hildbourghausen 9 oct. 1823. *[. . . .]*
3) Psse *Elisabeth*-Pauline-Alexandrine, née 26 mars 1826: mariée à Hildbourghausen 10 fév. 1852 à Pierre pr. hér., actuellement gr.-duc d'Oldenbourg. *[Oldenbourg.]*
4) Psse *Alexandra*-Frédérique-Henriette-Pauline-Marianne-Elisabeth, actuellement *Alexandra*-Joséfovna (cath.-grecque), née à Altenbourg 8 juill. 1830; mariée à St-Pétersbourg, 11 sept. 1848 à Constantin-Nicolaïévitch gr.-duc de Russie.
2. † Pr. Edouard (né 3 juill. 1804, † 16 mai 1852); marié: 1° 25 juill. 1835 à Amélie psse de Hohenzollern-Sigmaringen (née 30 avril 1815, † 14 janv. 1841); 2° 8 mars 1842 à Louise-Caroline psse de Reuss-Greiz (née 3 déc. 1822, † psse [Henri IV] de Reuss-Schleiz-Kœstritz 28 mai 1875).
Enfants: a) du 1er lit: 1) Psse *Thérèse*-Amélie-Caroline-Joséphine-Antoinette, née à Bamberg 21 déc. 1836; mariée à Altenbourg 16 avril 1864 à Auguste pr. de Suède et Norvége, duc de Dalécarlie; veuve 4 mars 1873. *[Stockholm.]*
2) Psse *Antoinette*-Charlotte-Marie-Joséphine-Caroline-Frida, née à Bamberg 17 avril 1838; mariée à Altenbourg 22 avril 1854 à Frédéric pr. hér., actuellement duc d'Anhalt.
— **b) du second lit:** 3) Pr. *Albert*-Henri-Joseph-Charles-Victor-George-Frédéric, Alt., né à Munich 14 avril 1843, ancien major-gén. à la suite de l'emp. de Russie, major-gén. pruss. à la suite du 7ème rég. d'inf. de Thuringe no. 96 et comm. la 3ème brig. de cav. de la garde, chev. hon. de l'O. de St-Jean etc. *[Berlin]*; marié à Berlin 6 mai 1885 à Marie psse douair. (Henri, † 13 janv. 1879) des Pays-Bas, née psse de Prusse (née 14 sept. 1855, † 20 juin 1888).
Enfants: (1) Psse Olga-Elisabeth-Carola-Victoire-Marie-

Anne-Agnès-Antoinette, née au chât. d'Albrechtsberg près Dresde 17 avril 1886.

(2) Psse *Marie*, née au chât. d'Albrechtsberg près Dresde 6 juin 1888.

4) Psse *Marie*-Gasparine-Amélie-Antoinette-Caroline-Charlotte-Elisabeth-Louise, Alt., née à Munich 28 juin 1845; mariée à Altenbourg 12 juin 1869 à Charles pr. de Schwarzbourg-Sondershausen.

3) Saxe-Cobourg-et-Gotha.

[Luthériens et catholiques. — Le duc Ernest Ier de Saxe-Saalfeld-Cobourg (né 2 janv. 1784, † 29 janv. 1844), obtint en vertu du traité de succession, daté Hildbourghausen 12 nov. 1826, en cédant la principauté de Saalfeld, la majeure partie du duché de Saxe-Gotha et prit le titre de Duc de „Saxe-Cobourg-et-Gotha" 12 nov. 1826. — Voir année 1831, p. 8, et année 1848, p. 1.]

Ernest II Auguste-Charles-Jean-Léopold-Alexandre-Edouard duc de Saxe-Cobourg-et-Gotha, de Juliers, Clèves et Berg, d'Engern et de Westphalie, landgrave de Thuringe, margrave de Meissen, comte princier de Henneberg, comte de la Marche et de Ravensberg, Seigneur de Ravenstein et Tonna, Alt., né à Cobourg 21 juin 1818, fils du duc **Ernest I** (né 2 janv. 1784, † 29 janv. 1844), et de sa première épouse **Louise** psse de Saxe-Gotha-Altenbourg (née 21 déc. 1800, mariée 31 juill. 1817, † 30 août 1831), succ. à son père; gén. de cav. pruss. et saxon, chef du rég. de cuir. pruss. „de Seidlitz" (de Magdebourg) no. 7, et du 6ème rég. d'inf. de Thuringe no. 95; chev. de l'O. de l'Aigle-Noir et gr.-croix hon. de l'O. de Malte; marié à Carlsruhe 3 mai 1842 à

Alexandrine psse de Bade, Alt. Grand-duc., née 6 déc. 1820.

Frère.

† **Pr. Albert** (né 26 août 1819, † 14 déc. 1861); marié à Londres 10 fév. 1840 à

Victoria reine de la Grande-Bretagne et d'Irlande (v. Grande-Bretagne).

Frères du père

du second mariage du gr.-père, le duc François de Saxe-Saalfeld-Cobourg (né 15 juill. 1750, † 9 déc. 1806), avec Augustine ctesse Reuss-Lobenstein et Ebersdorf (née 19 janv. 1757, mariée 13 juin 1777, † 16 nov. 1831):

1. † **Pr. Ferdinand** (né 28 mars 1785, † 27 août 1851); marié 2 janv. 1816 à Antoinette (cath.), fille de feu le prince François-Joseph de Kohary (cathol., née 2 juill. 1797, † 25 sept. 1862).

Fils, cathol.: 1) **Pr. Ferdinand**, roi de Portugal † (né 29 oct. 1816, † 15 déc. 1885); marié 9 avril 1836 à Marie II da Gloria, reine de Portugal (née 4 avril 1819, † 15 nov. 1853).

Enfants, voir Portugal.

2) † **Pr. Auguste** (né 13 juin 1818, † 26 juill. 1881); marié à Paris 20 avril 1843 à

Clémentine psse de Bourbon-Orléans, Alt. Roy., née 3 juin 1817, DCr. [*Chât. d'Ebenthal* en Autriche.]

Enfants (1) Pr. Ferdinand-*Philippe*-Marie-Auguste-Raphaël, Alt., né à . . . . 28 mars 1844, LFM. autr., chev. de l'O. autr. de la Toison d'Or *[Vienne]*; marié à Bruxelles 4 fév. 1875 à

Louise psse de Belgique, Alt. Roy., née 18 fév. 1858; DCr.

Enfants, Alt.: [1] Pr. *Léopold*-Clément-Philippe-Auguste-Marie, né à . . . . 19 juill. 1878.

[2] Psse *Dorothée*-Marie-Henriette-Augustine-Louise, née à . . . . 30 avril 1881.

(2) Pr. Louis-*Auguste*-Marie-Eudes, né à . . . . 9 août 1845, ancien amiral dans la marine brésilienne *[. . . .]*; marié à Rio de Janeiro 15 déc. 1864 à Léopoldine psse du Brésil, née 13 juill. 1847, † 7 fév. 1871).

Fils: [1] Pr. *Pierre*-Auguste-Louis-Marie-Michel-Gabriel-Raphaël-Gonzague, né à Rio de Janeiro 19 mars 1866. *[. . . .]*

[2] Pr. *Auguste*-Léopold-Philippe-Marie-Michel-Gabriel-Raphaël-Gonzague, né à Rio de Janeiro 6 déc. 1867. *[. . . .]*

[3] Pr. *Louis*-Gaston-Clément-Marie-Michel-Gabriel-Raphaël-Gonzague, né à Ebenthal 15 sept. 1870.

(3) Psse Marie-Adélaïde-Amélie-*Clotilde*, née à Neuilly 8 juill. 1846; mariée à Cobourg 12 mai 1864 à Joseph archiduc d'Autriche; DCr. *[Budapest.]*

(4) Psse Marie-Louise-Françoise-*Amélie*, DCr., née à . . . . 23 oct. 1848; mariée à Ebenthal 20 sept. 1875 à Maximilien duc en Bavière; DCr. *[Munich.]*

(5) Pr. *Ferdinand*-Maximilien-Charles-Léopold-Marie, né à Vienne 26 fév. 1861, élu par l'assemblée nationale de Bulgarie, 7 juill. 1887, *prince de Bulgarie*. (Voir *Bulgarie*, annuaire dipl. et stat.)

3) † Pr. Léopold (né 31 janv. 1824, † 20 mai 1884); marié morganatiquement à Vienne 23 avril 1861 à Constance Geiger (née 15 oct. 1836, depuis le 24 juill. 1862, par collation du duc de Saxe-Cobourg-et-Gotha, „baronne de Ruttenstein", † 24 août 1890).

Fils: Voir Taschenb. der Freiherrl. Hæuser, „Ruttenstein".

2. † Léopold, roi des Belges (né 16 déc. 1790, † 10 déc. 1865); marié 9 août 1832 à Louise psse d'Orléans-Bourbon (née 3 avril 1812, † 11 oct. 1850).

Enfants: Voir „Belgique".

II. Ligne Albertine, cadette.

Maison royale de Saxe.

[Catholiques. — Voir année 1848, p. 6.]

Albert-Frédéric-Auguste-Antoine-Ferdinand-Joseph-Charles-Marie-Baptiste-Népomucène-Guillaume-Xavier-George-Fidèle roi de Saxe, Maj., né à Dresde 23 avril 1828, fils de feu le roi Jean (né 12 déc. 1801, † 29 oct. 1873) et d'Amélie née psse de

Bavière (née 13 nov. 1801, mariée 21. nov. 1822, † 8 nov. 1877), succ. à son père; FMG. de l'armée de l'Empire d'Allemagne, chef du 1er Leib-Grenadier-rég. no. 100, du rég. des cav. de la garde et du 14 rég. d'art. de camp. Nr. 12, du rég. de drag. pruss. no. 10, du 15ème rég. d'inf. bav. „Roi Albert de Saxe", et du rég. d'inf. russe de Kopor no. 4, propr. du rég. de drag. autr. „Roi de Saxe"; chev. de l'O. de l'Aigle-Noir, de l'O. autr. de la Toison d'Or etc.; marié à Dresde 18 juin 1853 à

Caroline Psse de Holstein-Gottorp-Wasa, née 5 août 1833, Maj.

Frère et sœur.

1. Psse Marie-*Elisabeth*-Maximilienne-Louise-Amélie-Françoise-Sophie-Léopoldine-Anne-Baptistine-Xavière-Népomucène, née à Dresde 4 fév. 1830; mariée 1° à Dresde 22 avril 1850 à Ferdinand pr. de Sardaigne, duc de Gênes (Italie); veuve 10 fév. 1855, 2° morgan. à . . . . en oct. 1856 au marquis de Rapallo; veuve 27 nov. 1882. [Villa *Stresa*.]
2. Pr. Frédéric-Auguste-*George*-Louis-Guillaume-Maximilien-Charles-Marie-Népomucène-Baptiste-Xavier-Cyriaque-Romain, Alt. Roy., né à Pillnitz 8 août 1832, FMG. de l'armée de l'Empire d'Allemagne, inspecteur-gén. de la 2ème inspection de l'armée allemande, comm. le 12ème corps (saxon) d'armée, chef du 7ème rég. d'inf. no. 106, du rég. des fusiliers no. 108 et du rég. d'uhl. pruss. de la Marche ancienne no. 16, propr. du 11ème rég. d'inf. autr., de Bohême *[Dresde]*; marié à Lisbonne 11 mai 1859 à Marie-Anne infante de Portugal (née 21 juill. 1843, † 5 fév. 1884).

   Enfants. Alt. Roy.: 1) Psse *Mathilde*-Marie-Augustine-Victoria-Léopoldine-Caroline-Louise-Françoise-Joséphine, née à Dresde 19 mars 1863.

   2) Pr. *Frédéric-Auguste*-Jean-Louis-Charles-Gustave-Grégoire-Philippe, né à Dresde 25 mai 1865, chef du 5ème rég. d'inf. no. 104, major et command. de bat. au rég. de tirailleurs (fusiliers) „Prince George" no. 108, chev. de l'O. autr. de la Toison d'Or. *[Dresde.]*

   3) Psse *Marie-Josèphe*-Louise-Philippine-Elisabeth-Pie-Angélique-Marguerite, née à Dresde 31 mai 1867; mariée à Dresde 2 oct. 1886 à Othon, archiduc d'Autriche; DCr. *[Vienne.]*

   4) Pr. *Jean-George*-Pie-Charles-Léopold-Marie-Janvier-Anaclet, né à Dresde 10 juill. 1869, lt. au rég. de tirailleurs (fusiliers) „Prince George" no. 108, chef du 8ème rég. d'inf. no. 107. *[Dresde.]*

   5) Pr. *Maximilien*-Guillaume-Auguste-Albert-Charles-Grégoire-Odon, né à Dresde 17 nov. 1870; lt. au 2ème rég. de grenad. no. 101, „Empereur Guillaume, Roi de Prusse". *[Dresde.]*

   6) Pr. *Albert*-Charles-Antoine-Louis-Guillaume-Victor, né à Dresde 25 fév. 1875, lt. au 2ème bat. de chasseurs no. 13. *[Dresde.]*

Schaumbourg-Lippe.

[Réformés. — Buckebourg. — Tous les princes et toutes les princesses ont le titre d'„Altesse-Sérénissime". — Voir année 1848, p. 49.]

Adolphe-George prince de Schaumbourg-Lippe etc., Alt. Sér., né à Buckebourg 1er août 1817, fils de feu le prince George (né 20 déc. 1784, † 21 nov. 1860), et d'Ida psse de Waldeck et Pyrmont (née 26 sept. 1796, mariée 23 juin 1816, † 12 avril 1869), succ. à son père; gén. de cav. pruss., chef du bat. des chasseurs de Westphalie no. 7, chev. de l'O. de l'Aigle-Noir etc.; marié à Arolsen 25 oct. 1844 à

Hermine psse de Waldeck et Pyrmont, née 29 sept. 1827, Alt. Sérén.

Enfants: 1) Psse *Hermine*, née à Buckebourg 5 oct. 1845; mariée à Buckebourg 16 fév. 1876 à Maximilien duc de Wurtemberg; veuve 30 juill. 1888. *[Ratisbonne.]*

2) Pr. hér. Etienne-Albert-*George*, né à Buckebourg 10 oct. 1846, major-gén. pruss. à la suite de l'armée, chev. hon. de l'O. de St-Jean; *[. . . .]*; marié à Altenbourg 16 avril 1882 à

Marie-Anne psse de Saxe-Altenbourg, née 14 mars 1864.

Fils: (1) Pr. *Adolphe*-Bernard-Maurice-Ernest-Woldemar, né à Stadthagen 23 fév. 1883.

(2) Pr. Maurice-George, né à Stadthagen 11 mars 1884.

(3) Pr. Ernest-Volrad, né à Stadthagen 19 avril 1887.

3) Pr. Pierre-*Hermann*, né à Buckebourg 19 mai 1848; lt.-col. pruss. à la suite du bat. de chasseurs westphaliens no. 7. *[Buckebourg.]*

4) Psse *Ida*-Mathilde-Adélaïde, née à Buckebourg 28 juill. 1852; mariée à Buckebourg 8 oct. 1872 au prince régnant Henri XXII Reuss, branche aînée. *[Greiz.]*

5) Pr. *Othon*-Henri, né à Buckebourg 13 sept. 1854, capit. pruss. à la suite du 2ème rég. d'uhl. de la garde. *[Metz.]*

6) Pr. *Adolphe*-Guillaume-Victor, né à Buckebourg 20 juill. 1859, capit. pruss. à la suite du rég. de huss. no. 7 et du 7ème bat. de chasseurs, chev. de l'O. de l'Aigle-Noir etc. *[Bonn]*; marié à Berlin 19 nov. 1890 à

Victoria psse de Prusse, née 12 avril 1866, Alt. Roy.

Frère et sœurs.

1. Psse *Mathilde*-Augustine-Wilhelmine-Caroline, Alt. Roy., née à Buckebourg 11 sept. 1818; mariée à Buckebourg 15 juill. 1843 à Eugène duc de Wurtemberg; veuve 8 janv. 1875. [*Carlsruhe* en Silésie.]
2. Psse *Adélaïde*-Christine-Julienne-Charlotte, Alt., née à Buckebourg 9 mars 1821; mariée à Buckebourg 16 oct. 1841 à Frédéric duc de Slesvig-Holstein-Sonderbourg-Glücksbourg; veuve 27 nov. 1885. [Château de *Louisenlund* près Slesvig.]
3. Psse *Ida*-Marie-Augustine-Frédérique, née à Buckebourg 26 mai 1824. *[Buckebourg.]*
4. Pr. *Guillaume*-Charles-Auguste, né à Buckebourg 12 déc. 1834, propr. de la seigneurie (secundog.) de Nachod en Bohême, FML. autrich., membre hér. de la Chambre des Seigneurs

d'Autriche [Chât. de *Nachod, Buckebourg* et en été *Ratiboritz* près Skalitz en Bohême]; marié à Dessau 30 mai 1862 à *Bathilde* psse d'Anhalt, née 29 déc. 1837.

Enfants: 1) Psse *Charlotte*-Marie-Ida-Louise-Hermine-Mathilde, née au chât. de Ratiboritz 10 oct. 1864; mariée à Buckebourg 8 avril 1886 à Guillaume prince de Wurtemberg. *[Stuttgart.]*

2) Pr. *Frédéric*-George-Guillaume-Bruno, né au chât. de Ratiboritz 30 janv. 1868.

3) Pr. Chrétien-*Albert*-Gaëtan-Charles-Guillaume, né au chât. de Ratiboritz 24 oct. 1869.

4) Pr. *Maximilien*-Auguste-Jaroslaw-Adalbert-Hermann, né au chât. de Ratiboritz 13 mars 1871.

5) Psse *Bathildis*-Marie-Léopoldine-Anne-Augustine, née au chât. de Ratiboritz 21 mai 1873.

6) Psse Frédérique-*Adélaïde*-Marie-Louise-Hilde-Eugénie, née au chât. de Ratiboritz 22 sept. 1875.

7) Psse *Alexandra*-Caroline-Marie-Ida-Henriette-Juliane, née au chât. de Ratiboritz 9 juin 1879.

5. Psse *Elisabeth*-Wilhelmine-Augustine-Marie, née à Buckebourg 5 mars 1841; mariée 30 janv. 1866 à Guillaume prince de Hanau; divorcée en juin 1868. *[Wiesbade.]*

Schwarzbourg.

[Luthériens. — Voir année 1832, p. (62), et année 1848, p. 73.]

I. Schwarzbourg-Sondershausen.

[Voir année 1848, p. 73.]

Charles-Gonthier prince de Schwarzbourg-Sondershausen, Alt. Sérén., né à Arnstadt 7 août 1830, fils du prince Gonthier (né 24 sept. 1801, † 15 sept. 1889), et de sa première épouse Marie née psse de Schwarzbourg-Rudolstadt (née 6 avril 1809, mariée 12 mars 1827, † 29 mars 1833), succ. 17 juill. 1880 après l'abdication de son père; doyen de toute la Maison princière de Schwarzbourg; gén. d'inf. pruss. à la suite de l'armée et chef du 3ème rég. d'inf. de Thuringe no. 71; marié à Altenbourg 12 juin 1869 à

Marie psse de Saxe-Altenbourg, née 28 juin 1845, Alt.

Frère et sœurs,

a) germains:

1. Psse *Elisabeth*-Caroline-Louise, Alt. Sérén., née à Arnstadt 22 mars 1829. *[Sondershausen.]*
2. Pr. Gonthier-*Léopold*, Alt. Sérén., né à Arnstadt 2 juill. 1832, gén. de cav. pruss. à la suite de l'armée *[Sondershausen.]*

b) Consanguine, du second mariage du père avec Mathilde psse de Hohenlohe-Oehringen (née 3 juill. 1814, mariée 29 mai 1835, divorcée 5 mai 1852, † 3 juin 1888):

3. Psse *Marie*-Pauline-Caroline-Louise-Wilhelmine-Augustine, Alt. Sérén., née à Sondershausen 14 juin 1837. *[Arnstadt.]*

Frère du grand-père

du mariage du bisaïeul, le prince Chrétien-Gonthier (né 24 juin 1736, † 14 oct. 1794), avec Charlotte Wilhelmine psse d'Anhalt-Bernbourg (née 25 août 1727, mariée 4 fév. 1760, † 26 avril 1777):

† Pr. Charles (né 24 juin 1772, † 16 nov. 1842); mariée 5 juill. 1811 à Guntherine psse de Schwarzbourg-Sondershausen (née 24 juill. 1791, † 30 oct. 1875).

Fille: Psse *Charlotte*-Frédérique-Amélie-Albertine, Alt. Sérén., née à Glockenthal près Thun 7 sept. 1816; mariée à Arnstadt 26 fév. 1856 à Jean-Henri baron de Jud, capit. d'état-major suisse; veuve 13 janv. 1864. *[Berne.]*

II. Schwarzbourg-Rudolstadt.

[Voir année 1848, p. 74.]

Gonthier-Victor prince de Schwarzbourg-Rudolstadt, comte de Hohnstein, Seigneur d'Arnstadt, Sondershausen, Leutenberg, Blankenbourg etc., Alt. Sérén., né à Rudolstadt 21 août 1852, fils du prince Adolphe (né 27 sept. 1801, † 1er juill. 1875), succ. à son cousin (petit-fils du frère du gr.-père) le prince George (né 23 nov. 1838, † 19 janv. 1890); col. pruss. à la suite du rég. des cuir. de la garde.

Sœurs.

1. Psse *Marie*-Caroline-Augustine, née à Rudolstadt 29 janv. 1850; mariée à Rudolstadt 4 juill. 1868 à Frédéric-François II. gr.-duc de Mecklembourg-Schwérin, Alt. Roy.; veuve 15 avril 1883. *[Schwérin.]*
2. Psse *Thècle*, Alt. Sérén., née à Rudolstadt 12 août 1859.

Mère.

Psse douair. *Mathilde*, née psse de Schœnbourg-Waldenbourg, Alt. Sérén., née 18 nov. 1826; mariée à Waldenbourg 27 sept. 1847. *[Rudolstadt.]*

Frère du grand-père

du mariage du bisaïeul, le prince Frédéric-Charles (né 7 juin 1736, † 13 avril 1793), avec Frédérique-Sophie-Augustine psse de Schwarzbourg-Rudolstadt (née 17 août 1745, mariée 21 oct. 1763, † 26 janv. 1778):

† Pr. Louis-Frédéric (né 9 août 1767, † 28 avril 1807); marié 21 juill. 1791 à Caroline-Louise psse de Hesse-Hombourg (née 26 août 1771, † 20 juin 1854).

Fils: † Pr. Albert (né 30 avril 1798, † 26 nov. 1869); marié 26 juill. 1827 à Augustine psse de Solms-Braunfels (née 26 juill. 1804, † 8 oct. 1865).

Fille: Psse *Elisabeth*, Alt. Sérén., née à Rudolstadt 1er oct. 1833; mariée à Rudolstadt 17 avril 1852 à Léopold prince régnant de Lippe; veuve 8 déc. 1875. *[Detmold.]*

Serbie.

(Maison Obrenovitch.)

[Cath.-grecs. — Miloch Obrenovitch († 26 sept. 1860) devint prince de Serbie avec le droit d'hérédité 6 nov. 1817; reconnu en 1827 par l'assemblée nationale serbe et en 1830 par la Turquie. Après son abdi-

cation (13 juin 1839) la maison Obrenovitch fut déclarée déchue du trône, mais Miloch fut rappelé au trône de Serbie 23 déc. 1858 et sanctionné de nouveau, par la Sublime Porte 12 janv. 1859. Milan Obrenovitch (né 22/10 août 1854), petit fils du frère de Miloch Obrenovitch, fut proclamé Roi hér. 6 mars 1882.]

Alexandre Ier, roi de Serbie etc., Majesté, né à Belgrad 14 août 1876, succ. à son père après l'abdication de ce dernier, sous une régence (de Ristitch, Belimarkovitch et Protitch) 6 mars 1889.

Père et mère.

Milan Ier, Roi, Majesté, né 22/10 août 1854, fils de Miloch Ephremovitch († 20 nov. 1861), et de Marie Katargi (née . . . ., mariée . . . ., † 16 juill. 1870), succ. comme prince Milan IV de Serbie, 2 juill. 1868), au prince Michael III (né 4 sept. 1825, † 10 juin 1868) fils de son gr.-oncle; proclamé prince souverain 3 mars 1878 et roi de Serbie 6 mars 1882; renonce au trône en faveur de son fils 6 mars 1889; col.-propr. du rég. d'inf. autr. no. 97 *[. . . .]*; marié à Belgrad 17 oct. 1875 à Natalie Kechko, fille de Pierre Ivanovitch Kechko (née 14/2 mai 1859, divorcée en oct. 1888).

Deux-Siciles, voir Bourbon.

Suède et Norvége.

(Maison Bernadotte.)

[Luthériens. — Voir année 1831, p. (63), et année 1848, p. 75.]

Oscar II Frédéric, roi de Suède et de Norvége, des Goths et des Wendes, Maj., né à Stockholm 21 janv. 1829, fils du roi Oscar Ier (né 4 juill. 1799, † 8 juill. 1859) et de Joséphine née psse de Leuchtenberg (née 14 mars 1807, mariée 19 juin 1823, † 7 juill. 1876), succ. à son frère, le roi Charles XV (né 3 mai 1826, † 18 sept. 1872); amiral dans la marine de l'Empire d'Allemagne et amiral danois; col.-propr. du rég. d'inf. autr. no. 10; chev. de l'O. esp. de la Toison d'Or, de l'O. de l'Aigle-Noir etc.; marié à Biebrich 6 juin 1857 à

Sophie psse de Nassau, née 9 juill. 1836, Majesté.

Fils: 1) Pr. roy. Oscar-*Gustave*-Adolphe, *duc de Vermeland*, Alt. Roy., né au chât. de Drottningholm 16 juin 1858, major-gén., chef de la 4ème div. d'armée et gén.-comm. du 4ème district militaire; chev. de l'O. esp. de la Toison d'Or etc. *[Stockholm]*; marié à Carlsruhe 20 sept. 1881 à

Victoria psse de Bade, Alt. Roy., née 7 août 1862.

Fils, Alt. Roy.: (1) Pr. Oscar-Frédéric-Guillaume-Olaf-*Gustave-Adolphe, duc de Scanie*, né à Stockholm 11 nov. 1882.

(2) Pr. Charles-*Guillaume*-Louis, *duc de Sudermanie*, né à Tullgarn 17 juin 1884.

(3) Pr. *Eric*-Gustave-Louis-Albert, *duc de Westmanland*, né à Stockholm 20 avril 1889.

2) Pr. *Oscar*-Charles-Auguste-Bernadotte, né à Stockholm 15 nov. 1859, capit. de frégate, s'est désisté 15 mars 1888 du titre

d'Altesse Royale et de ses droits à la succession. Voir „Bernadotte", IIIème Partie.

3) Pr. Oscar-*Charles*-Guillaume, *duc de Westrogothie*, Alt. Roy., né à Stockholm 27 fév. 1861, adjudant et capit. de l'état-major-gén., capit. de la garde du corps à cheval et au rég. de Westrogothie; chev. de l'O. de l'Aigle-Noir etc. *[Stockholm.]*

4) Pr. *Eugène*-Napoléon-Nicolas, *duc de Néricie*, Alt. Roy., né au chât. de Drottningholm 1er août 1865; lt. de la 2ème garde du corps et au corps des huss. du rég. de la garde; chev. de l'O. de l'Aigle-Noir etc. *[Stockholm.]*

Frères.

1. † Roi Charles XV (né 3 mai 1826, † 18 sept. 1872); marié 19 juin 1850 à Louise psse des Pays-Bas (née 5 août 1828, † 30 mars 1871).

Fille: Psse *Louise*-Joséphine-Eugénie, Alt. Roy., née à Stockholm 31 oct. 1851; mariée à Stockholm 28 juill. 1869 àChrétien-Frédéric pr. roy. de Danemark. *[Copenhague.]*

2. † Pr. Auguste, duc de Dalécarlie (né 24 août 1831, † 4 mars 1873); marié à Altenbourg 16 avril 1864 à

Thérèse psse de Saxe-Altenbourg, Alt. Roy., née 21 déc. 1836. *[Chât. de Haga.]*

Toscane,

voir à l'article „Autriche".

Turquie.

(Maison d'Osman.)

[Mahométans. — Voir année 1848, p. 77.]

Abdul-Hamid Chan, grand-Sultan, 34ème souverain de la famille d'Osman et 28ème depuis la prise de Constantinople, Maj., né à Constantinople 21 sept. 1842, fils du sultan Abdul-Medjid Chan (né 6 mai 1822, † 25 juin 1861), succ. à son frère, le sultan Mourad V, 31 août 1876; chev. de l'O. esp. de la Toison d'Or etc.

Enfants, Alt. Imp.: 1) Pr. Mohamed-*Selim* Effendi, né 11 janv. 1870.

2) Psse *Zékié* sultane, née à Constantinople 12 janv. 1871; mariée à Noureddine Bey, fils du Gazi Osman Pacha, maréchal du Palais. *[Constantinople.]*

3) Psse *Naïmé* sultane, née à Constantinople 5 août 1876.

4) Pr. *Abdul-Kadir* Effendi, né à Constantinople 23 fév. 1878.

5) Pr. *Ahmed* Effendi, né à Constantinople 14 mars 1878.

6) Psse *Naïlé* sultane, née à Constantinople 8 janv. 1884.

7) Pr. *Mohamed* Burhan Eddin Effendi, né 19 déc. 1885.

Frères et sœurs. Alt. Imp.

1. Grand-Sultan Méhemmed-*Mourad* V Chan, né à Constantinople 21 sept. 1840, succ. 30 mai 1876 à son oncle le sultan Abdul-Aziz Chan (né 9 fév. 1830); détrôné 31 août 1876. *[. . . .]*

Fils, Alt. Imp.: Pr. *Soliman* Effendi, né à Constantinople en 1866.

2. Psse *Djémilé* sultane, née 18 août 1843; mariée 3 juin 1858 à Mahmoud-Djelalleddin Pacha; veuve . . . .

3. Pr. Mohamed-*Réchad* Effendi, né 3 nov. 1844, succ. présomptif.
4. Psse *Sénihé* sultane, née à Constantinople 21 nov. 1851 ; mariée en 1877 à Mahmoud Pacha, fils de Halil Pacha, cons. d'Etat.
5. Psse *Médihé* sultane, née à . . . . en 1857 ; mariée 1° en 1879 à Nedjib Pacha, fils de Samy Pacha ; veuve en 1885 ; 2° 30 avril 1886 à Férid Pacha, col. de cav. et cons. d'Etat.
6. Pr. *Wahid*-Uddin Effendi, né à Constantinople en 1860.
7. Pr. *Suleiman* Effendi, né à Constantinople 12 janv. 1861.

Frère et sœur du père.

1. Psse Sultane *Adilé*, Alt. Imp., née à Constantinople 23 mai 1826 ; mariée 12 juin 1845 à Méhemmed-Ali Pacha ; veuve en 1868.
2. † Gr.-Sultan Abdul-Aziz Chan (né 9 fév. 1830, succ. à son frère, le sultan Abdul-Medjid Chan, 25 juin 1861 ; déchu du trône 30 mai 1876, † 4 juin 1876).

Enfants, Alt. Imp. : 1) Pr. *Youssouff*-Izzeddin Effendi, né à Constantinople 9 oct. 1857.
2) Psse *Salihé* sultane, née à Constantinople 10 août 1862 ; mariée à Halil Bey, col., fils du maréchal Derwisch Pacha.
3) Pr. *Abdul-Medjid*, né à Constantinople 27 juin 1868.
4) Psse *Nazimeh* sultane, née à Constantinople en 1869 ; mariée à Ahmed Bey, maj. d'inf., fils du maréchal Ismail-Haki Pacha.
5) Psse *Esma* sultane, née à Constantinople en 1870 ; mariée à Mehmmed Pacha, gén. de div., 1er aide de camp de Sa Majesté Imp. le Sultan.
6) Pr. *Chevket* Effendi, né à Constantinople en 1872.
7) Psse *Eminé* sultane née à Constantinople en mai 1876.

Waldeck.

[Evangéliques. — Voir année 1832, p. (84), et année 1848, p. 78.]

I. Ligne princière.

George-Victor prince de Waldeck-Pyrmont, cte de Rappolstein, Seigneur de Hoheneck et Geroldseck sur Wasziegen etc. etc., Alt. Sérén., né à Arolsen 14 janv. 1831, fils du prince George (né 20 sept. 1789, † 15 mai 1845) et d'Emma née psse d'Anhalt-Bernbourg-Schaumbourg (née 20 mai 1802, mariée 26 juin 1823, † 1er août 1858), succ. à son père ; propr. de la seigneurie féodale de Holzappel-Schaumbourg en Hesse-Nassau, gén. d'inf. pruss. et chef du rég. d'inf. „de Wittich" (3ème de Hesse) no. 83. ; marié à Wiesbade 26 sept. 1853 à Hélène psse de Nassau (née 12 août 1831, † 27 oct. 1888).

Enfants, Alt. Sérén. : 1) Psse *Pauline*-Emma-Augustine-Hermine, née à Arolsen 19 oct. 1855 ; mariée à Arolsen 7 mai 1881 à Alexis prince hér. de Bentheim-Bentheim et Bentheim-Steinfurt. [*Bentheim* en Hanovre.]
2) Psse Adélaïde-*Emma*-Wilhelmine-Thérèse, née à Arolsen 2 août 1858 ; mariée à Arolsen 7 janv. 1879 à Guillaume III roi des Pays-Bas.
3) Psse *Hélène*-Frédérique-Augustine, née à Arolsen 17 fév. 1861 ; mariée au châ. de Windsor 27 avril 1882 à Léopold prince de

Grande-Bretagne et Irlande, duc d'Albany etc. etc.; veuve 28 mars 1884. *[. . . .]*

4) Pr. hér. *Frédéric*-Adolphe-Hermann, né à Arolsen 20 janv. 1865, lt. pruss. au 3ème rég. d'uhl. de la garde. *[Potsdam.]*

5) Psse Louise-*Elisabeth*-Hermine-Erica-Pauline, née à Arolsen 6 sept. 1873.

Sœurs.

1. Psse *Augustine*-Amélie-Ida, Alt. Sérén., née à Arolsen 21 juill. 1824; mariée à Arolsen 15 juin 1848 à Alfred cte régnant de Stolberg-Stolberg. [*Stolberg* dans le Hartz.]
2. Psse *Hermine*. Alt. Sérén., née à Arolsen 29 sept. 1827; mariée à Arolsen 25 oct. 1844 à Adolphe prince hér., actuellement prince régnant de Schaumbourg-Lippe. *[Bückebourg.]*

Frères du père

du mariage du gr.-père, le prince George (né 6 mai 1747, † 9 sept. 1813), avec Albertine-Charlotte-Auguste psse de Schwarzbourg-Sondershausen (née 1er fév. 1768, mariée 12 sept. 1784, † 26 déc. 1849):

1. † Pr. Charles-Chrétien (né 12 avril 1803, † 19 juill. 1846); marié 18 mars 1841 à Amélie ctesse de Lippe-Biesterfield (née 4 avril 1814, † 25 oct. 1879).

Fils: 1) Pr. *Albert*-George-Bernard-Charles, Alt. Sérén., né à Clèves 11 déc. 1841; major pruss. en retr.; marié 1° 2 juin 1864 à Dora Gage, „comtesse de Rhoden", collation du prince de Waldeck 23 août 1867, (née 30 janv. 1840, † 12 déc. 1883); 2° à Bamberg 8 mai 1886 à

Marie-Louise psse de Hohenlohe-Oehringen, Alt. Sérén., née 26 janv. 1867.

Enfants du 1er lit: Ctes et ctesses de „Rhoden".

2) Pr. *Eric*-George-Hermann-Constantin, Alt. Sérén., né a Mengeringhausen 20 déc. 1842 [Chât. de *Ricklingen*, province de Hanovre]; marié morganatiquement à Boudon-ville près Nancy 24 août 1869 à

Marie-Constance baronne de Falkener, depuis le 12 sept. 1885 „comtesse de Grebenstein" (collation du duc de Saxe-Meiningen et Hildbourghausen), née 13 mars 1847.

Enfants: Ctes et ctesses de „Grebenstein".

3) Pr. *Henri*-Charles-Auguste-Hermann, Alt. Sérén., né à Mengeringhausen 20 mai 1844, capit. pruss. à la suite de l'armée [Chât. de *Friedrichstein* près Wildungen]; marié à Meerholz 8 sept. 1881 à

Augustine ctesse d'Isenburg-Philippseich (voir IIème Partie), Alt. Sérén., née 7 fév. 1861.

2. † Pr. Hermann (né 12 oct. 1809, † 6 oct. 1876); marié 2 sept. 1833 à *Agnès* ctesse Teleki de Szék, née 2 oct. 1814, Alt. Sérén.

II. Ligne comtale.

[Evangéliques. — Chât. de Bergheim près Wildungen.]

Adalbert-Guillaume-Charles cte de Waldeck et Pyrmont, ainsi que de Limpourg-Gaildorf, Cte Illustrissime, né au chât. de Bergheim 19 fév. 1833, fils du cte Charles (né 17 nov. 1778, † 21 janv. 1849) et de Caroline ctesse Schilling de Canstatt

(collation du roi de Wurtemberg du 16 avril 1819), née baronne Schilling de Canstatt (née 2 fév. 1798, mariée 25 avril 1819, † 7 oct. 1866), succ. à son père dans la secundo-géniture de la Maison princière de Waldeck; major waldeckois à la suite; chev. de droit de l'O. de St-Jean de Jérusalem; marié 1° au chât. de Wittgenstein 3 août 1858 à Agnès psse de Sayn-Wittgenstein-Hohenstein (née 18 avril 1834, † 18 fév. 1886); 2° à Francfort-sur-le-Mein 18 oct. 1887 à

Ida psse de Sayn-Wittgenstein-Hohenstein, Alt. Sérén., née 25 fév. 1837, sœur de la précédente.

Enfants du premier lit; 1) Ctesse *Hélène*-Agnès-Alexandrine-Amélie-Caroline, née à Bergheim 12 mai 1859; mariée: 1° à Bergheim 28 sept. 1878 à Charles cte d'Aldenburg-Bentinck; divorcée 16 mai 1885; 2° à Hombourg-ès-Monts 30 avril 1886 à Alfred cte de Keyserlingk-Neustadt. [*Bruchsal* en Bade.]

2) Cte *Adalbert*-Alexandre-Wolrad-Maurice-François-Louis, né à Bergheim 6 janv. 1863, lt. pruss. du rég. de huss. no. 14. *[Cassel.]*

3) Cte *Hermann*-François-Charles-Louis, né à Bergheim 16 mai 1864. *[Cassel.]*

4) Cte *Alexandre*-Albert-Louis-François Chrétien, né à Bergheim 15 oct. 1867, lt. pruss. au rég. de huss. no. 14. *[Cassel.]*

5) Cte *Frédéric*-Charles-Luitpold, né à Bergheim 19 juin 1870.

6) Cte *George*-Guillaume-Henri-Charles, né à Bergheim 8 juin 1876.

Frère et sœur.

1. Ctesse *Mechtilde*-Emma-Charlotte-Chrétienne-Louise, née à Bergheim 23 juin 1826; propr. de la terre seigneuriale de Waldeck-Limpourg en Wurtemberg à elle cédée par son frère Richard, en vertu du pacte de famille de 1863; mariée à Bergheim 30 janv. 1846 à Charles cte d'Aldenburg-Bentinck, lt.-gén. brit.; veuve 28 oct. 1864. [Chât. de *Middachten*, province de Geldern, Pays-Bas.]
2. Cte *Richard*-Casimir-Alexandre-Charles-Louis-Henri-Jules, né à Bergheim 26 déc. 1835, chev. de l'O. de St-Jean. *[Bergheim.]*

Wurtemberg.

[Luthériens. — Voir année 1831, p. (51), et 1848, p. 80.]

I. Ligne royale.

Charles Ier Frédéric-Alexandre roi de Wurtemberg, Maj., né à Stuttgart 6 mars 1823, fils du roi Guillaume Ier (né 27 sept. 1781, † 25 juin 1864), et de sa seconde épouse Pauline née duchesse de Wurtemberg (née 4 sept. 1800, mariée 15 avril 1820, † 10 mars 1873), succ. à son père; chef du rég. de gren. no. 123, du rég. d'uhl. no. 19 et du rég. d'art. de campagne no. 13, du 4ème rég. d'inf. bav., et du rég. d'inf. pruss., no. 25, du rég. de drag. russ. no. 16 et du rég. de huss. autr. no. 6; chev. de l'O. de l'Aigle-Noir, de l'O. esp. de la Toison d'Or etc.; marié à . . . . 13 juill. 1846 à

Olga-Nicolaïevna gr.-duchesse de Russie, née 11 sept./30 août 1822; chef du rég. de gren. no. 119, du rég. de drag. no. 25 et du 3ème rég. de huss. russe.

Sœurs.

1. Psse *Catherine*-Frédérique-Charlotte, née à . . . . 24 août 1821; marie à . . . . 20 nov. 1845 à Frédéric pr. de Wurtemberg; veuve 9 mai 1870, Alt. Roy. *[. . . .]*
2. Psse *Augustine*-Wilhelmine-Henriette, Alt. Roy., née . . . . 4 oct 1826; mariée à . . . . 17 juin 1851 à Hermann pr. de Saxe-Weimar. *[Stuttgart.]*

Frère du père

du 1er mariage du gr.-père, le roi Frédéric Ier (né 6 nov. 1754, † 30 oct. 1816), avec Augustine-Caroline psse de Brunswick-Wolfenbuttel (née 3 déc. 1764, mariée 11 oct. 1780, † 27 sept. 1788).

† Pr. Paul (né 19 janv. 1785, † 16 avril 1852); marié 28 sept. 1805 à Charlotte psse de Saxe-Altenbourg (née 17 juin 1787, † 12 déc. 1847).

Fils: † Pr. Frédéric (né 21 fév. 1808, † 9 mai 1870); marié à . . . . 20 nov. 1845 à

Catherine psse de Wurtemberg, Alt. Roy., née 24 août 1821. *[. . . .]*

Fils: Pr. *Guillaume*-Charles-Paul-Henri-Frédéric, Alt. Roy., né 25 fév. 1848, gén. de cav. wurt. à la suite du rég. d'uhl. no. 19, gén. de cav. pruss. à la suite du rég. des Leibgarde-huss.; propr. du 2ème rég. wurt. de drag. no. 26, chef du rég. de drag. russ. no. 10; chev. de l'O. de l'Aigle-Noir, chev. hon. de l'O. de St-Jean; marié: 1° à . . . . 15 fév. 1877 à Marie psse de Waldeck (née 23 mai 1857, † 30 avril 1882); 2° à Bückebourg 8 avril 1886 à

Charlotte psse de Schaumbourg-Lippe, née 10 oct. 1864, chef du rég. d'uhl. „Roi Guillaume" (2ème de Wurt.) no. 20.

Fille du 1er lit: Psse *Pauline*-Olga-Hélène-Emma, née 19 déc. 1877.

II. Lignes ducales.

[Descendants de 4 fils du bisaïeul du roi, le duc Frédéric-Eugène (né 21 janv. 1732, † 23 déc. 1797), et de Frédérique-Dorothée-Sophie née psse de Prusse, margravine de Brandebourg-Schwedt (née 18 déc. 1736, mariée 29 nov. 1753, † 9 mars 1798) — Voir année 1889, p. 93 et suiv. et année 1890, p. 95.]

Ière Ligne, voir 3ème Partie, article „Teck".

IIème Ligne.

[Carlsruhe en Silésie, et Autriche. — Descendants du duc Eugène (né 21 nov. 1758, † 20 juin 1822) et de Louise duchesse douair. (Auguste-Frédéric-Charles, † 21 juill. 1782) de Saxe-Meiningen, née psse de Stolberg-Geldern (née 13 oct. 1764, mariée 21 janv. 1787, † 24 mai 1834):

Guillaume-Nicolas duc de Wurtemberg, Alt. Roy., né 20 juill. 1828, fils du duc Frédéric (né 8 janv. 1788, † 16 sept. 1857), et de sa seconde épouse Hélène née psse de Hohenlohe-Langenbourg (née 22 nov. 1807, mariée 11 sept. 1827, † 5 sept. 1880); FZM. autr. gén. comm. le 3ème corps, propr. du rég. d'inf. no. 73, chev. de droit de l'O. de St-Jean. *[Gratz.]*

Frères et sœur.

a) consanguins, du 1er mariage du père avec Mathilde psse de Waldeck et Pyrmont (née 10 avril 1801, mariée 20 avril 1817, † 13 avril 1825):

1. † Duc Eugène (né 25 déc. 1820, † 8 janv. 1875), marié à Bückebourg 15 juill. 1843 à
Mathilde psse de Schaumbourg-Lippe, née 11 sept. 1818, Alt. Roy. [*Carlsruhe* en Silésie.]
Enfants: Alt. Roy., 1) Duchesse *Wilhelmine*-Eugénie-Augustine-Ida-Hélène, née à . . . . 11 juill. 1844 *[. . . .]*; mariée à Carlsruhe 8 mai 1868 à Nicolas duc de Würtemberg.
2) † Duc Guillaume-Eugène (né 20 août 1846, † 27 janv. 1877); marié à . . . . 8 mai 1874 à
Véra-Constantinovna gr.-duchesse de Russie, née 16/4 fév. 1854, Alt. Imp.; second chef du rég. d'uhl. no. 19.
Filles, Alt. Roy.: (1) Duchesse *Elsa*-Mathilde-Marie, (2) Duchesse *Olga*-Alexandrine-Marie, } nées à . . . . 1er mars 1876.

b) germains:

2. Duchesse Alexandrine-*Mathilde*, Alt. Roy., née à . . . . 16 déc. 1829, abbesse de la maison noble d'Oberstenfeld.
3. Duc *Nicolas*, Alt. Roy., né 1er mars 1833, LFM. autr.; chev. hon. de l'O. de St-Jean; marié à Carlsruhe 8 mai 1868 à
Wilhelmine duchesse de Wurtemberg, née 11 juill. 1844, Alt. Roy.

Frère du père

du mariage mentionné ci-dessus du gr.-père, le duc Eugène.

† Duc Paul (né 25 juin 1797, † 24 nov. 1860), marié 17 avril 1827 à Sophie psse de Thurn-et-Taxis (née 4 mars 1800, † 20 déc. 1870).

Fils: † Duc Maximilien (né 3 sept. 1828, † 28 juill. 1888); marié à Buckebourg 16 fév. 1876 à
Hermine psse de Schaumbourg-Lippe, née 5 oct. 1845, Alt. Roy. *[Ratisbonne.]*

IIIème Ligne, voir 3ème Partie „Urach".

IVème Ligne.

[Catholiques. — Autriche. — Descendants du duc Alexandre (né 24 avril 1771, † 4 juill. 1833) et d'Antoinette née psse de Saxe-Cobourg-Saalfeld (née 28 août 1779, mariée 17 nov. 1798, † 14 mars 1824).

Philippe-Alexandre-Marie-Ernest duc de Wurtemberg, Alt. Roy., né à Neuilly 30 juill. 1838, petit-fils du duc Alexandre (voir ci-dessus) et fils du duc Alexandre (né 20 déc. 1804, † 28 oct. 1881), et de Marie née psse d'Orléans-Bourbon (née 12 avril 1813, mariée 17 oct. 1837, † 2 janv. 1839); lt. wurt. à la suite du rég. d'uhl. no 19, col. autr. en retr.) chev. de l'O. autr. de la Toison d'Or *[Vienne]*; marié à Vienne 18 janv. 1865 à
Marie-Thérèse archidsse d'Autr., née 15 juill. 1845, Alt. Imp.
Enfants, Alt. Roy.: 1) Duc *Albert*-Marie-Alexandre-Philippe-Joseph, né à . . . . 23 déc. 1865, capit. wurtemb. à la suite du rég. de gren. no 119 et du rég. d'uhl. no. 19.
2) Duchesse *Marie*-Isabelle-Philippine-Thérèse-Mathilde-Joséphine, née à . . . . 30 août 1871.
3) Duc *Robert*-Marie-Clément-Philippe-Joseph, né 14 janv. 1873.
4) Duc *Ulrich*-Marie-Louis-Philippe-Joseph-Antoine, né à . . . . 13 juin 1877.

Deuxième Partie.

Généalogie des Seigneurs médiatisés d'Allemagne

qui ont les droits d'égalité de naissance avec les Maisons souveraines,

savoir:

les Maisons princières auxquelles, par décision de la Confédération germanique du 18 août 1825, a été reconnu le titre d'Altesse Sérénissime „Durchlaucht", et les Maisons comtales dont les chefs, par décision de la Confédération germanique du 13 février 1829, ont droit au titre de Comte Illustrissime „Erlaucht". [Promotions postérieures au titre d'„Erlaucht" pour *Bentinck*, *Giech*, *Pappenheim*, *Pückler-Limpourg*, et *Törring*, voir ces familles.]

Arenberg

(Maison de Ligne).

[Catholiques. — Bruxelles. — Jean comte de Ligne épousa Marguerite, fille de Robert de la Marck, dernier comte d'Arenberg, et prit les titres et les armes de cette famille 1547 ; Comte de l'Empire 1549 ; Prince de l'Empire et érection des possessions en comté princier de l'Empire, Vienne 5 mars 1576 ; Duc d'Arschot et de Croÿ, ainsi que Grand d'Espagne de 1ère cl. 13 janv. 1612 ; érection des possessions en duché, Vienne 9 juin 1645. — Voir années 1836, p. 65 ; 1848, p. 85 ; 1849, p. 85, et 1860, p. 62.]

Engelbert-Prosper-Ernest-Marie-Joseph-Balthasar duc d'Arenberg, duc d'Arschot et de Croÿ, duc de Meppen, prince de Recklinghausen, etc., né à Salzbourg 10 août 1872, fils du duc Engelbert (né 11 mai 1824, † 28 mars 1875), succ. à son père sous tutelle de sa mère.

Frère et sœurs.

1. Psse Marie-*Ludmille*-Rose-Sophie-Antoinette-Gasparine, née à Salzbourg 29 juin 1870 ; mariée à Bruxelles 25 avril 1888 à Charles prince hér. de Croÿ-Dülmen.
2. Psse *Sophie*-Aloïse-Carola-Marie-Anne-Melchiore-Eléonore-Engelberte, née à Salzbourg 26 juillet 1871 ; mariée au chât. d'Héverlé 26 septembre 1889 à Jean prince d'Arenberg (voir ci-dessous.)
3. Psse *Marie*-Salvatrix-Carola-Gasparine-Erneste-Marcelline-Eléonore-Engelberte, née à Héverlé 2 6 avril 1874.
4. Pr. Charles-*Prosper*-Marie-Melchior-Engelbert-Eléonore-Grégoire-Wolfgang-Joseph, né à Héverlé 12 mars 1875.

Mère.

Duchesse douairière *Eléonore*, née princesse d'Arenberg, née 19 février 1845 ; mariée à Vienne 27 mai 1868. *[Bruxelles.]*

Frères du père.

1. Pr. *Antoine*-François, né à . . . . 5 février 1826 *[Bruxelles]* ; marié à Bruxelles 23 août 1847 à

Marie comtesse de Mérode, née 19 novembre 1830.

Enfants : 1) Pr. *Philippe*-Marie-Prosper, né à Héverlé 17 juin 1848, camérier intime de Sa Sainteté le Pape. *[Rome.]*

2) Pr. *François d'Assise*-Louis-Marie, né à Héverlé 29 sept. 1849, capit. de cav. pruss. à la suite de l'armée [*Bruxelles*, 27 avenue des arts].

3) Pr. *Jean* Baptiste-Engelbert-Marie, né à Bruxelles 18 oct. 1850, capit. de cav. pruss. à la suite de l'armée *[. . . .]* ; marié à Héverlé 26 septembre 1889 à

Sophie princesse d'Arenberg, née 26 juillet 1871 (v. ci-dessus).

4) Psse *Pauline*-Marie-Josèphe, née à Bruxelles 9 mai 1852.

5) Pr. *Charles*-François-Marie-Ernest, né à Bruxelles 23 janv. 1858. *[. . . .]*

2. Pr. *Charles*-Marie-Joseph, né à . . . . 6 septembre 1831 *[Bruxelles]* ; marié à Toorken près Pressbourg 16 janv. 1876 à

Julie psse divorcée de Serbie (Michael III Obrenovič, † 10 juin 1868), née comtesse Hunyady-de-Kéthely, née 28 août 1831.

3. Pr. *Joseph*-Léonard-Balthasar, né à . . . . 8 août 1833 *[Vienne* et *Bruxelles]*; marié à . . . . 14 août 1865 à
Françoise princesse de Liechtenstein, née 30 oct. 1833, DdP.

Frère du grand-père.

† Pr. Pierre (né 2 oct. 1790, † 27 sept. 1877); marié 27 janv. 1829 à Alix-Marie-Charlotte, fille de Charles de Talleyrand, duc de Périgord (née 4 nov. 1808, † 21 sept. 1842).

Enfants : 1) Psse *Marie*-Nicolette-Augustine, née à . . . . 15 nov. 1830, Dame hon. de l'O. de Malte; mariée à . . . . 8 octobre 1849 à Charles comte de Mérode. *[Bruxelles.]*

2) Pr. *Auguste*-Louis-Albéric, né à . . . . 15 sept. 1837, membre de la Chambre des Députés de France [*Paris*, 20 rue de la Ville l'Evêque]; marié à . . . . 18 juin 1868 à
Jeanne-Marie-Louise, fille du comte Louis-Charles de Greffulhe et de Félicie née de La Rochefoucauld; née à . . . .
Enfants : (1) Psse *Alix*-Jeanne-Marie, née à . . . . 15 avril 1869; mariée 2 juin 1888 à Pierre comte de Laguiche, capit. français au 18ème rég. d'artillerie. *[Toulouse.]*
(2) Pr. *Pierre*-Charles-Louis, né à . . . . 14 août 1871.
(3) Psse *Louise*-Marie-Charlotte, née à . . . . 23 nov. 1872.
(4) Pr. *Ernest*-Charles-Marie-Elie, né à . . . . 3 mars 1886.

Frère du bisaïeul.

† Pr. Auguste (né 30 août 1753, † 26 sept. 1833); marié à Marie, fille du marquis de Cernay († 12 septembre 1810).

Fils : † Pr. Ernest (né 25 mai 1777, † 20 nov. 1857); marié 2° 26 sept. 1842 à
Sophie psse d'Auersperg, née 8 janvier 1811, DdP. *[Vienne.]*
Fille du second lit : Psse *Eléonore*-Marie-Joséphine-Ursule, née à Vienne 19 févr. 1845; mariée à Viénne 27 mai 1868 à Engelbert duc d'Arenberg; veuve 28 mars 1875. *[Bruxelles.]*

Auersperg.

[Catholiques. — Prague. — Grand-maréchal héréditaire de Carniole et de Windischmarck, Neustadt 5 janv. 1463; Baron de l'Empire 1530; Comte de l'Empire avec le titre de „Hoch- und Wohlgeboren", Ratisbonne 11 sept. 1630; Prince de l'Empire (primog.), Ratisbonne 18 sept. 1653; Duc de Münsterberg et de Frankenstein 1654; érection de la seigneurie de Thengen en comté princier, Ratisbonne 14 mars 1664; Duc de Gottschee 11 nov. 1791; le titre de prince de l'Empire étendu à tous les descendants avec la qualification de „Hochgeboren", Vienne 21 déc. 1791. — Voir années 1836, p. 67; 1848, p. 86, et 1850, p. 82.]

Charles-Marie-Alexandre prince d'Auersperg, duc de Gottschee, comte princier de Wels, né à Vienne 26 févr. 1859, fils du prince Adolphe (né 21 juillet 1821, † 5 janv. 1885) et de sa seconde épouse Jeanne née ctesse Festetics-de-Tolna (née 15 juin 1830, mariée 6 oct. 1857, † 9 mars 1884), succ. à son oncle, le prince Charles (né 1er mai 1814, † 4 janv. 1890); membre hér. de la Chambre des Seigneurs d'Autriche, gr.-chamb. hér. et gr.-

maréchal hér. de Carniole et de Windischmarck; marié à Vienne 10 nov. 1885 à

Eléonore ctesse de Breunner-Enkevoirth, **née 28 juillet 1864, DdP.**

Enfants: 1) Pr. *Adolphe,* né à Goldegg en Salzbourg 8 août 1886.

2) Psse *Agathe,* née à Goldegg 8 avril 1888.

Frère et sœurs.

1. Psse *Jeanne*-Marie-Aloïse-Hildegarde-Ernestine, née à Teplitz 17 sept. 1860, DdP.; mariée à Prague 10 oct. 1885 à Alain prince de Rohan. [*Sichrow* en Bohême.]
2. Psse *Ernestine* - Marie - Wilhelmine - Valentine, née à Teplitz 14 février 1862.
3. Psse *Aglaé*-Françoise-Marie-Aloïse, née à Teplitz 28 mars 1868.
4. Pr. *François*-Marie-Jean-Joseph, né à Prague 11 déc. 1869.

Frères et sœur du père.

1. Psse *Aglaé*-Léopoldine-Sophie-Marie, née à . . . . 26 janv. 1812; mariée à . . . . 20 mai 1837 à Chrétien baron Kotz de Dobř; veuve 31 oct. 1883. [*Heiligenkreuz* près Hostau en Bohême.]
2. † Pr. Charles (né 1er mai 1814, † 4 janvier 1890); marié à . . . . 18 août 1851 à

Ernestine comtesse Festetics-de-Tolna, née à . . . . 27 mai 1831, DCr. et DdP. *[Prague.]*

3. † Pr. Alexandre (né 15 avril 1818, † 2 mars 1866); marié 14 janv. 1852 à Sarolta comtesse de Szápáry (née 23 juin 1831, † 21 mars 1873).

Fille: Psse *Anne* - Joséphine - Alexandrine - Caroline, née à . . . . 12 octobre 1852; mariée à Gyöngyös 14 janvier 1877 à Rhaban comte Westphalen - Fürstenberg; veuve 3 mai 1887. [*Gyöngyös* en Hongrie.]

Frères du grand-père.

1. † Pr. Charles (né 17 août 1784, † 18 déc. 1847); marié 15 févr. 1810 à Auguste-Eléonore-Elisabeth-Antoinette baronne de Lenthe (luth.), fille de Charles-Levin-Othon baron de Lenthe-de-Wrestedt et d'Henriette née comtesse de Bennigsen des Banteln (née 12 janv. 1790, † 19 mai 1873).

Filles: 1) Psse *Sophie*-Caroline-Marie, née à . . . . 8 janvier 1811; mariée à . . . . 26 septembre 1842 à Ernest prince d'Arenberg; veuve 20 novembre 1857. *[Vienne.]*

2) Psse *Aloïse*-Hélène-Camille, née à . . . . 17 avril 1812, DCr. et DdP.; mariée à . . . . 23 mai 1842 à Adam prince de Starhemberg; veuve 7 avril 1860. *[Salzbourg.]*

3) Psse *Henriette*-Wilhelmine, née à Wlatschin en Bohême 23 juin 1815; mariée à Prague 11 janv. 1835 à Louis prince de Hohenlohe-Bartenstein-Jagstberg; veuve 22 août 1850. *[Bartenstein* et *Haltenbergstetten.]*

4) Psse *Frédérique*-Marie, née à . . . . 19 déc. 1820, DCr., sous le nom de Mère Raimonde, abbesse des dominicaines à St-Veit près Vienne.

5) Psse *Ernestine,* née à . . . . 28 avril 1822, DCr. et chanoinesse de la maison noble du Hradschin de Prague.

2. † Pr. Vincent († 16 févr. 1812); marié à Gabrielle princesse de Lobkowitz (née 19 juillet 1793, † 11 mai 1863).

Fils : † Pr. Vincent (né 16 juillet 1812, † 7 juillet 1867); marié à . . . . 29 avril 1845 à
Wilhelmine comtesse de Collorédo-Mannsfeld, fille de feu François prince de Collorédo-Mannsfeld, née 16 juillet 1826; propr. de la seigneurie de Grünberg en Bohême, DCr. et DdP., D. de l'O. de Malte. *[Vienne.]*
Enfants: (1) Psse *Gabrielle*-Marie-Eléonore, née à Vienne 21 févr. 1855, DCr. et DdP.; mariée à Vienne 18 juin 1877 à Alfred prince de Windisch-Grætz. [*Tachau* en Bohême.]
(2) Pr. *François-Joseph*-Marie-Emmanuel, né à Vienne 20 octobre 1856, propr. des seigneuries de Nassaberg, Zleb, Tupadl et Kralowitz en Bohême, Niederfladnitz dans la Basse-Autriche, des terres de Matray et Sprechenstein en Tyrol, gr.-maréchal hér. de Tyrol, chamb. autr., chev. hon. de l'O. Teut. *[Zleb]*; marié à Vienne 10 janvier 1878 à *Wilhelmine* comtesse Kinsky, fille de Ferdinand prince Kinsky, née 5 avril 1857; DCr.
Enfants : [1] Psse *Chrétienne*-Marie-Wilhelmine, née à Slatinan en Bohême 24 novembre 1878.
[2] Pr. *Vincent*-Charles-Ferdinand-François-Marie, } nés à Vienne
[3] Psse *Marie*-Wilhelmine-Françoise, } 15 janvier
[4] Psse *Charlotte*, née à Slatinan 27 juin } 1880.
[5] Pr. *Ferdinand*, né à Slatinan 18 avril 1887.
(3) Pr. *Engelbert*-Ferdinand-Marie, né à . . . . 21 févr. 1859, chamb. autr. *[Grünberg]*; marié à Prague 27 août 1883 à *Gabrielle* psse de Hohenlohe-Langenbourg, née 31 octobre 1862; DCr.
Enfants : [1] Psse *Wilhelmine*-Gabrielle-Marie, née à Böhmisch-Rothenhaus 14 juin 1884.
[2] Pr. *Herwart*-François, né à Grünberg 29 juillet 1885.
[3] Pr. *Louis*-Godefroi, né à St-Veit près Vienne 27 mai 1887.
(4) Pr. *Edouard*-Sévérin-Marie, né à . . . . 8 janvier 1863. [*Weitwörth* en Salzbourg]; marié à Vienne 6 juin 1885 à *Marie* psse de Schœnbourg-Hartenstein, née 17 déc. 1861; DCr.
Enfants : [1] Psse *Caroline*, née à Vienne 22 mars 1886.
[2] Pr. *François*, né à Vienne 8 avril 1887.
(5) Psse *Chrétienne*-Marie, née à Vienne 26 févr. 1866, DCr.; mariée à Vienne 16 mai 1885 à Hugues prince hér. de Windisch-Grætz, branche cadette. *[. . .]*

Frère du bisaïeul.

† Pr. Vincent (né 31 août 1763, † 4 juin 1833); marié 22 mai 1805 à Louise comtesse de Clam-Gallas (née 8 oct. 1774, † . . . . 1831).

Fille : Psse *Caroline*-Jeanne-Marie, née à Prague 6 mai 1809, DCr.; mariée à Prague 14 janvier 1836 à Jean-Egon landgrave de Fürstenberg; veuve 10 janvier 1879. *[Vienne.]*

Frère consanguin du trisaïeul.

[Pour les possessions, voir année 1850, p. 84.]

† Comte François-Xavier (né 19 juin 1749, † 8 janv. 1808); marié

12 avril 1803 à Isabelle comtesse douairière de Lazanski, née comtesse de Kaunitz (née 27 janvier 1777, † . . . . 1839).

Fils : † Cte Xavier (né 9 févr. 1804, † en août 1873); marié 9 févr. 1831 à Thérèse baronne de Scheibler (née 12 août 1814, † 7 mars 1879).

Enfants : (1) Ctesse *Hélène,* née à . . . . 7 mars 1835 ; mariée à . . . . 9 janvier 1860 à Louis prince de Rohan. [Chât. de *Chaustnik* en Bohême.]

(2) Ctesse *Eugénie,* née à . . . . 15 oct. 1839 ; mariée à . . . . 16 août 1862 à Gisbert comte de Fürstenberg-Stammheim.

(3) Ctesse *Thérèse,* née à . . . . 22 février 1841. *[. . . .]*

(4) Cte *Charles,* né à . . . . 12 nov. 1843, lt.-col. et command. du rég. de huss. autr. „Comte Nádasdy" no. 9. *[Oedenbourg.]*

Bentheim

(Maison de Güterswick).

[Voir année 1836, p. 74, et pour les armes, année 1849, p. 92.]

I. Bentheim-Tecklembourg-Rhéda.

[Réformés. — Rhéda, régence de Minden, et Hohen-Limbourg, régence d'Arnsberg en Westphalie. — Prince prussien, Berlin 20 juin 1817. — Voir année 1848, p. 93.]

Gustave-Maurice-Casimir-Louis-Adolphe-Auguste-Othon-Arnold-George-Hermann-Gumbrecht prince de Bentheim-Tecklembourg-Rhéda, né à Bosfeld 4 oct. 1849, fils du prince Adolphe (né 7 mai 1804, † 3 sept. 1874), succ. à son oncle, le prince François (né 11 oct. 1800, † 8 janv. 1885) ; capit. de cav. pruss. à la suite de l'armée, membre hér. de la Chambre des Seigneurs de Prusse ; marié à Rhéda 12 avril 1888 à

Thècle-Adélaïde-Julie-Louise de Rothenberg, fille de feu Adalbert comte d'Erbach-Fürstenau et de son épouse morganatique Charlotte „de Rothenberg", née Willenbuecher ; née à Fürstenau 28 mars 1862.

Fils : Pr. hér. *Adolphe*-Maurice-Casimir-Charles-Adalbert-Hugues-Arthur, né à Rhéda 29 juin 1889.

Frère et sœurs.

1. Psse *Louise*-Adélaïde-Caroline-Alexandrine-Anne-Marie-Elisabeth-Philippine, née à Rhéda 7 févr. 1844 ; mariée à Rhéda 7 oct. 1862 à George prince de Schœnbourg-Waldenbourg. [*Hermsdorf* près Dresde.]
2. Psse *Elisabeth*-Louise-Caroline-Adélaïde-Berthe-Charlotte-Agnès-Augustine-Thérèse-Amélie, née à Bosfeld 28 mars 1848.
3. Pr. *Charles*-Maurice-Casimir-Bernard-François-Adolphe-Henri-George-Emile-Louis-Eugène-Hermann, né à Bosfeld 12 août 1852, capit. de cav. pruss. à la suite de l'armée. *[Rhéda.]*
4. Psse *Marie*-Frédérique-Louise-Henriette-Adélaïde-Mathilde-Caroline-Agnès-Eugénie-Philippine-Anne-Thérèse, née à Clarholz 31 mars 1857 ; mariée à Ebersdorf 8 oct. 1878 à Arthur comte d'Erbach-Erbach. [*Erbach* dans l'Odenwald.]

Mère.

Psse douairière *Anne*, née princesse de Reuss, branche cadette, née 16 déc. 1822 ; mariée à Schleiz 7 mars 1843. *[Rudolstadt.]*

Frère du grand-père.

† Comte Frédéric (né 21 janv. 1767, † 26 déc. 1835) ; marié 16 mars 1797 à Wilhelmine comtesse de Sayn-Wittgenstein (née 2 sept. 1773, † 7 mai 1856).

Fils : 1) † Cte Maurice (né 16 janv. 1798, † 27 janv. 1877) ; marié à . . . . 21 avril 1838 à

Méline baronne des Bordes (cathol., noblesse et baronnage du grand-duché de Hesse, 31 mars 1838), née à . . . . 22 juillet 1817. Enfants : (1) Cte *Richard*-Frédéric-Jules-Louis-Maurice, né à . . . . 5 mai 1840, gentilh. de la Chbre bav. ; marié à . . . . 28 avril 1874 à

Emma-Anne-Marie Camerer, fille de feu le major wurt. de Camerer, née à Heilbronn 20 juin 1846.

(2) Ctesse *Marie-Sophie*-Louise-Wilhelmine-Amélie, née à . . . . 31 août 1843 (cathol.) ; mariée à . . . . 30 oct. 1866 à Othon comte de Ferrari-Occhieppo-Chiavazza, capit. autr. en retr. *[. . . .]*

2) Cte *Emile*-Frédéric, né à . . . . 6 avril 1806, chamb. act. autr., ancien résident néerlandais à la côte sud et est de Bornéo, chev. de l'O. Teut., bailliage d'Utrecht. [*Offenbach* près Francfort-sur-le-Mein] ; marié à . . . . 28 oct. 1845 à

Antoinette-Josine-Adrienne de Rees, née à . . . . 11 janv. 1824.

II. Bentheim-Bentheim et Bentheim-Steinfurt.

[Réformés. — Château de Steinfurt en Westphalie, et Bentheim dans la province de Hanovre. — Prince prussien, Berlin 21 janvier 1817. — Voir année 1848, p. 94.]

Louis-Guillaume prince de Bentheim et Steinfurt, né à Bourgsteinfurt 1er août 1812, fils du prince Alexius (né 20 janv. 1781, † 3 nov. 1866) et de Wilhelmine née psse de Solms-Braunfels (née 20 sept. 1793, mariée 17 oct. 1811, † 12 nov. 1865), succ. à son père ; lt.-gén. pruss. à la suite de l'armée, membre hér. de la Chambre des Seigneurs de Prusse ; marié à Herleshausen 27 juin 1839 à Berthe princesse de Hesse-Philippsthal-Barchfeld (née 26 octobre 1818, † 6 mai 1888).

Enfants : 1) Psse *Marie*-Luitgarde-Elisabeth, née à Bourgsteinfurt 26 octobre 1843 ; mariée à Bourgsteinfurt 16 mai 1867 à Louis prince de Sayn-Wittgenstein-Hohenstein.

2) Pr. hér. *Alexis*-Charles-Ernest-Louis-Ferdinand-Eugène-Bernard, né à Bourgsteinfurt 17 nov. 1845, major pruss. à la suite de l'armée *[Bentheim]* ; marié à Arolsen 7 mai 1881 à

Pauline princesse de Waldeck et Pyrmont, née 19 oct. 1855.

Enfants : (1) Pr. *Eberwyn*-Louis-George-Frédéric, né à Potsdam 10 avril 1882.

(2) Pr. *Victor-Adolphe*-Guillaume-Othon, né à Potsdam 18 juill. 1883.

(3) Pr. *Charles*-George, né à Bentheim 10 décembre 1884.

(4) Psse *Elisabeth*-Sophie-Marie-Hélène, née à Bentheim 12 juillet 1886.
(5) Psse *Victoire*-Charlotte-Hermine-Augustine, née à Bentheim 18 août 1887.
(6) Psse *Emma*-Marie-Berthe-Wilhelmine, née à Bentheim 19 février 1889.

3) Pr. *Charles*-Guillaume-Alexis-Jules-Ferdinand, né à Bourgsteinfurt 21 février 1848, major pruss. et chef d'escadron au 2ème rég. d'uhlans de Brandebourg no. 11. *[Saarbourg.]*

4) Pr. *George*-Frédéric-Regnard, né à Bourgsteinfurt 28 juin 1851, capit. de cav. pruss. en retr., major et aide de camp de Saxe-Cobourg-et-Gotha *[Cobourg]*; marié à Londres 5 avril 1889 à

Gertrud Porth, „baronne d'Althaus" (diplôme du duc de Saxe-Cobourg-et-Gotha du 16 juillet 1889).
Fils: Voir „Taschenbuch der Freiherrl. Hæuser", article „*Althaus*".

Frère.

† Pr. Ferdinand (né 6 juillet 1819, † 28 mai 1889); marié 19 déc. 1850 à Caroline comtesse de Waldstein-Wartenberg (catholique, † 12 octobre 1851).

Fille: Psse *Ferdinandine*-Caïetane-Wilhelmine-Caroline, née à Prague 1er octobre 1851. *[Bourgsteinfurt.]*

Bentinck.

[Réformés. — Le château de Middachten près Arnheim, Gueldre; Gaildorf en Wurtemberg, le château de Weldam près Goor, Pays-Bas, et la Haye. — Comte de l'Empire, Vienne 29 déc. 1732; promotion au titre d'„Erlaucht", 12 juin 1845. — Voir l'aperçu généalogique et historique et les armes, année 1864, p. 245, et année 1889, p. 208.]

Guillaume-Charles-Philippe-Othon comte de Bentinck et Waldeck-Limpourg, né à Francfort-sur-le-Mein 28 nov. 1848, fils du comte Charles (né 4 mars 1792, † 28 oct. 1864), succ. à son frère, le comte Henri (voir ci-dessous), en vertu d'un traité de famille du 30 nov. 1874, dans les droits de fidéicommis de la Maison comtale d'Aldenbourg-Bentinck; secr. de lég. brit. en disp., chev. de l'O. Teut., bailliage d'Utrecht, chev. de droit de l'O. de St-Jean; marié au chât. de Twickel, province d'Overyssel, 8 mars 1877 à

Marie-Cornélie, fille de feu Jacques-Thierri-Charles baron de Heeckeren-Wassenaer, seigneur à Wassenaer et Twickel, etc., gr.-écuyer du roi des Pays-Bas, et de feue Isabelle née baronne de Sloet-de-Tautenburg; née à la Haye 13 janvier 1855, propr. des seigneuries de Weldam, de Kernheim et d'Obdam aux Pays-Bas.

Enfants: 1) Ctesse *Mechtilde*-Corisande-Rénire-Marie, née à Middachten 20 décembre 1877.

2) Cte hér. *Guillaume*-Frédéric-Charles-Henri, né à Londres 22 juin 1880, expect. de l'O. Teut., bailliage d'Utrecht.
3) Cte *Frédéric*-George-Unico-Guillaume, né à Dieren 21 juin 1888, expect. de l'O. Teut., bailliage d'Utrecht.
4) Ctesse *Isabelle*-Antoinette-Marie-Clémentine, née à Dieren 15 novembre 1889.

Frères et sœur.

1. Cte *Henri*-Charles-Adolphe-Frédéric-Guillaume, né à Londres 30 octobre 1846, a cédé par traité de famille ses droits de primogéniture à son frère Guillaume; lt.-col. brit. en retr., expect. de l'O. Teut., bailliage d'Utrecht [*Boveridge*, près Cranborne, Dorsetshire]; marié à Londres 8 déc. 1874 à *Henriette*-Eliza Cathcart McKerrell, née à Londres 20 juillet 1848, fille de feu Robert des McKerrell de Hillhouse et d'Emilie-Pauline, née Staveley.
   Enfants: 1) Cte *Robert*-Charles, né à Londres 5 déc. 1875.
   2) Ctesse *Rénire*-Christine, née à Londres 6 novembre 1877.
   3) Cte *Charles*-Henri, né à Londres 23 avril 1879.
   4) Cte *Henri*-Duncan, né à Londres 24 juin 1881.
   5) Ctesse *Ursule*-Victoria-Henriette, née à Londres 18 nov. 1884.
   6) Cte *Arthur*-William-Douglas, } nés à Londres
   7) Ctesse Naomi-Mechtilde-Henriette, } 24 juillet 1887.
2. Cte *Charles*-Regnard-Adalbert, né à Middachten 9 févr. 1853, lt. pruss. en retr., chev. de l'O. Teut., bailliage d'Utrecht *[Middachten]*; marié à Bergheim dans la principauté de Waldeck 28 sept. 1878 à Hélène ctesse de Waldeck et Pyrmont (née 12 mai 1859, divorcée 16 mai 1885).
   Fille: Ctesse *Marie*-Amélie-Mechtilde-Agnès, née à Hanovre 16 septembre 1879.
3. Cte *Godard*-Jean-George-Charles, né à Middachten 3 août 1857, seigneur d'Amerongen, Ginkel, Elst, Lievendaal, Eck et Wiel, chev. de l'O. Teut., bailliage d'Utrecht [*Amerongen*, province d'Utrecht]; marié à la Haye 12 juin 1884 à *Louise*-Augustine-Adrienne-Wilhelmine comtesse de Bylandt, fille de feu Auguste comte de Bylandt et de feue Julie née baronne van-der-Duyn; née à Bruxelles 28 janvier 1861.
   Fils: 1) Cte *Charles*-Arthur-Regnard-Guillaume-Godard-Auguste, né à Amerongen 16 août 1885, expect. de l'O. Teut., bailliage d'Utrecht.
   2) Cte *Godard*-Adrien-Henri-Jules, né à Middachten 21 février 1887, expect. de l'O. Teut., bailliage d'Utrecht.
4. Ctesse *Victoire*-Marie-Frédérique-Mechtilde, née à Ramsgate 6 septembre 1863.

Mère.

Ctesse douairière *Mechtilde*, née comtesse de Waldeck et Pyrmont, née 23 juin 1826, propr. de la seigneurie de Waldeck-Limpourg en Wurtemberg, en vertu d'un traité de famille de 1863, d'après lequel son frère, le comte Richard de Waldeck et Pyrmont, lui a cédé cette seigneurie; mariée à Bergheim 30 janvier 1846. *[Middachten.]*

Frères du père.

1. † Cte Guillaume (né 15 nov. 1787, † 8 juin 1855); marié à Oldenbourg 15 avril 1841 à

Pauline comtesse de Münnich, née 27 mai 1817, DdP. de feu la reine des Pays-Bas. *[Dresde.]*

Fille: Ctesse Jacqueline-Christine-*Anne*-Adélaïde, née à . . . . 4 janvier 1855; mariée à la Haye 5 novembre 1874 à Frédéric-Magnus comte de Solms-Wildenfels.

2. † Cte Henri (né 8 sept. 1796, général brit.. † 29 sept. 1878); marié 10 mars 1829 à Rénire née Hawkins. Voir le nécrologe 1890.

Frère du bisaïeul.

† Cte Jean-Albert (né 29 déc. 1737, † 23 sept. 1775); marié en 1763 à Rénire baronne de Tuyll-Serooskerken (née en 1744, † en 1795).

Fils: † Cte Guillaume (né 17 juin 1764, † 21 févr. 1813); marié en 1802 à lady Frances Pierrepont, fille du comte de Manvers († en 1847).

Fils: Cte *Charles*-Aldenburg, né à Londres 22 mars 1810 (*Indio*, Bovey-Devonshire); marié: 1° à Dunsford, Devonshire, 10 mai 1849 à Harriet, fille de feu Baldwin Fulford of Fulford-Hall, Devonshire (née à Fulford 21 mars 1818, † 15 mars 1853); 2° à Llangerniew, Denbighshire 20 janvier 1858 à

Frances, fille de feu Martin Williams de Bryn-Gwyn, principauté de Galles, née à Bryn-Gwyn 17 avril 1816.

Fils du 1er lit: Cte *Henri*-Aldenbourg, né à Highwick, Devonshire, 7 janvier 1852.

Castell.

[Evangéliques. — Dynastes franconiens. En vertu d'une convention de famille, conclue 14 juin 1861 et sanctionnée par le roi Maximilien II de Bavière, les branches de la Maison comtale de Castell portent les noms de „Castell-Castell" et de „Castell-Rüdenhausen", au lieu des anciennes désignations: „Branche (aînée) de Frédéric-Charles" et „Branche (cadette) de Chrétien-Frédéric". C'est toujours le plus âgé des chefs des branches qui est doyen de toute la Maison. — Voir année 1848, p. 228.]

I. Castell-Castell.

[Résid.: Castell dans la Basse-Franconie, Bavière.]

Frédéric-Charles comte de Castell-Castell, né à Castell 22 juillet 1864, fils du comte Charles (né 23 mai 1826, † 2 janv. 1886), succ. à son père; Reichsrat hér. de Bavière, lt. bav. au 1er rég. d'uhlans „Emp. Guillaume II, Roi de Prusse". *[Bamberg.]*

Frère et sœurs.

1. Ctesse *Emilie*-Amélie-Jeanne-Berthe-Elise-Agnès, née à Castell 21 juin 1857.
2. Ctesse *Agnès*-Ida-Adélaïde-Clotilde, née à Castell 21 août 1858.
3. Ctesse *Clotilde*-Marie, née à Castell 16 février 1860.
4. Ctesse *Amélie*-Charlotte, née à Castell 15 mai 1862.

5. Ctesse *Jenny*, née à Castell 22 juin 1866.
6. Cte *Othon*-Frédéric, né à Castell 12 mai 1868, lt. bav. au 1er rég. d'uhlans „Emp. Guillaume II, Roi de Prusse". *[Bamberg.]*

Mère.

Ctesse douairière *Emma*, née comtesse de Solms-Rœdelheim, née 19 août 1831; mariée à Assenheim 23 sept. 1856. *[Castell.]*

Frère et sœurs du père.

1. Ctesse *Adélaïde*-Clotilde-Augustine, née à Castell 18 juin 1818; mariée à Castell 30 avril 1839 à Jules comte de Lippe-Biesterfeld; veuve 17 mai 1884. [*Ober-Cassel* près Bonn.]
2. Ctesse Caroline-Jeanne-Victoire-*Elise*, née à Castell 2 décembre 1819, D. hon. de l'O. bav. de Thérèse. *[Castell.]*
3. Cte *Gustave*-Frédéric-Louis-Eugène-Emile, né à Castell 17 janv. 1829, major-gén. bav. à la suite de l'armée, gr.-maître du roi de Bavière *[Munich]*; marié à Augsbourg 11 sept. 1869 à *Elisabeth* comtesse de Brühl, née 8 décembre 1851.

Enfants: 1) Cte *Frédéric*-Louis-Charles-George, né à Munich 28 août 1874.
2) Cte *Wolfgang*-Jules-Magnus, né à Munich 27 mai 1877.
3) Ctesse *Ludmille*-Jenny-Emilie-Emma-Ida-Adélaïde-Elisabeth, née à Munich 3 décembre 1881.

Frère du grand-père.

† Cte Charles (né 8 déc. 1801, † 2 mars 1850); marié 18 juillet 1837 à Sylvia, fille de feu Venceslas comte Vetter de Lilienberg (catholique, née 4 mars 1810, † 10 juillet 1872).

Fils: 1) † Cte Philippe (né 23 mars 1840, † 6 février 1876); marié à Eppstein 2 juin 1863 à
Anne-*Lavinie*-Théodosie comtesse douairière de Suchteln, née de Bravura-Manini, née à Moscou 27 janvier 1833. *[. . . .]*
2) Cte *Adolphe*-Charles, né à Remlingen 14 oct. 1841. *[Paris.]*

II. Castell-Rüdenhausen.

[Résid.: Rüdenhausen dans la Basse-Franconie, Bavière.]

Wolfgang-Frédéric-Chrétien-Auguste-Charles-Ervin comte et seigneur de Castell-Rüdenhausen, né à Rüdenhausen 21 avril 1830, fils du comte hér. Adolphe (né 15 mars 1805, † 11 juin 1849) et de sa première épouse Claire née comtesse Rantzau-Breitenburg (née 29 mai 1807, mariée 21 sept. 1821, † 30 juin 1838), succ. à son grand-père, le comte Chrétien-Frédéric (né 21 avril 1772, † 28 mars 1850); doyen de la Maison de Castell, Reichsrat hér. de Bavière, major bav. à la suite; marié à Büdingen 17 mai 1859 à
Emma princesse d'Isenbourg-Büdingen, née 23 février 1841.

Enfants: 1) Cte hér. *Sigefroi*-Frédéric-Casimir-Adolphe-Cuno, né à Rüdenhausen 17 mars 1860, attaché au CsltG. d'Allemagne à New York.
2) Cte *Casimir*-Frédéric, né à Rüdenhausen 10 mars 1861, lt. pruss. au 1er rég. hess. des drag. de la garde no. 23. *[Babenhausen.]*
3) Ctesse *Marie*-Mathilde-Adélaïde-Clotilde-Wilhelmine-Con-

radine-Elisabeth-Julie-Emilie, née à Rüdenhausen 6 mars 1864.

4) Cte *Othon*-Frédéric-Regnard-George, né à Rüdenhausen 7 avril 1865, lt. prussien au 1er rég. d'artillerie de campagne de la garde. *[Berlin.]*

5) Cte *Alexandre*-Frédéric-Lothaire, né à Rüdenhausen 6 juillet 1866, lt. bav. au 6ème rég. de chevau-légers „Grand-duc Constantin-Nicolaïévitch". *[Baireuth.]*

6) Ctesse *Luitgarde*-Thècle-Emma-Agnès-Sophie, née à Rüdenhausen 30 octobre 1867.

7) Cte *Hugues*-Frédéric-Alfred, né à Rüdenhausen 4 avril 1871.

8) Cte *Hermann*-Frédéric-Jules, né à Rüdenhausen 27 août 1872.

9) Cte *Wolfgang*-Frédéric-Henri-Philippe, né à Rüdenhausen 22 juin 1875.

10) † Ctesse Elisabeth, voir le nécrologe.

Frères et sœurs,

a) germains:

1. Cte *Cuno*-Frédéric-François-Albert-Ernest-Chrétien, né à Rüdenhausen 12 février 1832 [*Vibourg* en Russie]; marié à Sutten en Courlande 16 mai 1857 à

Emma comtesse de Kayserlingk, née 20 janvier 1835.

Enfants: 1) † Cte Adolphe, voir le nécrologe.

2) Ctesse *Claire*-Amélie-Louise-Marie-Emma-Sophie-Claudine-Mathilde, née à Sutten 15 octobre 1861; mariée à Szadow, gouvernement de Kowno, en octobre 1887 à Guillaume baron Knigge. [*Santen* en Courlande.]

3) Cte *Paul*-Frédéric-Adolphe, né à Sutten 18 novembre 1862, lt. pruss. au 3ème rég. de la garde à pied. *[Berlin.]*

4) Ctesse *Eléonore*-Wilhelmine-Fastrade, née à Sutten 2 décembre 1863; mariée à Asuppen en Courlande 25 déc. 1888 à Gustave baron d'Osten-Sacken. [*Thalsen* en Courlande.]

5) Ctesse *Eveline*-Lucie-Caroline-Berthe-Luitgarde, née à Sutten 31 décembre 1864.

6) Ctesse *Marie*-Caroline-Dagmar, née à Sutten 29 oct. 1866.

7) Cte *Oscar*-Frédéric-Hermann, né à Sutten 29 nov. 1869.

2. Cte *Hermann*-Frédéric-Maximilien-Casimir-Charles-Guillaume-Auguste, né à Rüdenhausen 8 nov. 1833, chef d'esc. autr. dans l'administration des haras. [*Pilsen* en Bohême.]

3. Ctesse *Mathilde*-Frédérique-Madeleine-Wilhelmine-Amélie-Charlotte-Dorothée-Ida-Adélaïde-Sophie, née à Rüdenhausen 4 novembre 1835. *[Meran.]*

b) consanguins, du second mariage du père avec Marie baronne de Thüngen (née 18 juillet 1818, mariée 8 juin 1840, † 24 oct. 1888):

4. Cte *Guillaume*-Frédéric-Chrétien-Charles-François-Cuno-Maurice-Louis-Auguste, né à . . . . 13 août 1841, chamb. autr., Dr. en droit *[Vienne]*; marié à Rüdenhausen 25 juillet 1876 à

Philippine, fille de feu Edouard chev. de Haas (cathol.), née à . . . . 29 août 1858.

Enfants (cathol.): 1) Cte *Bruno*-Frédéric-Edouard-Marie-Cuno-Philippe, né à Vienne 4 août 1877.

2) Ctesse *Désirée*-Marie-Berthe-Eugénie-Luitgarde-Mathilde, née à Vienne 4 février 1880.

5. Ctesse *Luitgarde*-Sophie-Caroline-Mathilde-Augustine-Jeanne-Natalie-Julie-Elise-Clotilde-Sylvine, née à Rüdenhausen 23 août 1843; mariée à Rüdenhausen 7 juillet 1870 à Alfred prince d'Isenbourg-Büdingen-de-Büdingen. *[Büdingen.]*

6. Ctesse *Berthe*-Amalasunde-Jenny-Augustine-Amélie-Fanny-Louise, née à Rüdenhausen 4 juillet 1845; mariée à Rüdenhausen 30 sept. 1869 à Bruno prince d'Isenbourg-Büdingen-de-Büdingen.

7. Cte *Frédéric*-Chrétien-François-Charles-Louis-Rodolphe-Wolfgang-Ervin, né à Rüdenhausen 15 avril 1847, major autr. au rég. d'uhlans no. 7 „Archiduc Charles-Louis". *[Zółkiew.]*

Collorédo-Mannsfeld.*

[Catholiques. — Vienne, Zeitlitzgasse. — Ancienne noblesse féodale du Frioul. Comte bohémien 14 janvier 1711; Comte de l'Empire, Vienne 11 décembre 1724; Prince de l'Empire (primog.), Vienne 29 décembre 1763; Prince autr. (primog.) 24 décembre 1764; indigénat de Hongrie 1765; jonction du nom et des armes des „Mannsfeld" 26 février 1789. — Voir année 1842, p. 85, et année 1848, p. 104; pour les possessions voir année 1850, p. 99.]

Joseph-François-Jérôme prince Collorédo-Mannsfeld, né à Vienne 26 février 1813, fils du comte Ferdinand (né 30 juillet 1777, † 10 déc. 1848) et de sa première épouse Marie-Marguerite née de Zingler (née 10 avril 1779, mariée 30 nov. 1810, † 23 avril 1840), succ. à son cousin, le prince François (né 8 nov. 1802, † 28 mai 1852); membre hér. de la Chambre des Seigneurs d'Autriche, chamb., cons. int. act., major autr. de la landwehr, chev. de l'O. autr. de la Toison d'Or; marié à Vienne 27 mai 1841 à

Marie-*Thérèse* de Lebzeltern, née à Vienne 27 avril 1818, DdP., fille d'Alfred chev. de Lebzeltern et de Madeleine née d'Ockel.

Enfants: 1) † Cte Jérôme (né 20 juillet 1842, † 29 juillet 1881); marié à Prague 29 avril 1865 à

Aglaé comtesse Festetics-de-Tolna, née 2 févr. 1840. *[Vienne.]*

Enfants: (1) Cte *Joseph*-Jérôme-Rodolphe-Ferdinand-François-Marie, né à Prague 17 février 1866, attaché d'ambassade et lt. dans la rés. du 11ème rég. de huss. autr.

(2) Ctesse *Jeanne*-Marie-Thérèse-Aglaé-Nathalie, née à Dobrisch 27 juillet 1867; mariée à Vienne 23 avril 1887 à Aloyse prince hér. de Schœnbourg-Hartenstein. *[Presbourg.]*

(3) Ctesse *Marie*-Thérèse-Sophie-Madeleine-Aglaé, née à Dobrisch 5 août 1869.

(4) Cte *Jérôme*-Hubertus-François-Alfred-Ernest-Marie, né à Dobrisch 3 novembre 1870.

(5) Ctesse *Ernestine*-Caroline-Marie-Timothée, née à Dobrisch 24 janvier 1873.

2) Ctesse *Caroline*-Wilhelmine, née à Vienne 24 février 1844; mariée à Vienne 25 nov. 1872 à Joseph baron de Gudenus. [*Mühlbach* dans la Basse-Autriche.]

3) Ctesse *Ida*-Madeleine-Sophie, née à Vienne 23 août 1845; mariée à Vienne 21 août 1877 à Léopold baron de Gudenus. *[Vienne.]*

4) Cte *François de Paule*-Ferdinand-Gundaccar, né à Vienne 1er août 1847, lt. autr. dans la rés. du rég. de drag. „Empereur François" no. 1 *[Sierndorf]*; marié: 1° à Prague 23 janvier 1874 à Marie baronne Lexa-d'Aehrenthal (née 26 mai 1850, † 5 mai 1881); 2° à Gross-Skal 6 septembre 1884 à *Elisabeth* baronne Lexa-d'Aehrenthal, née 2 mars 1858.

Enfants: a) du 1er lit: (1) Ctesse *Marie*-Félicie-Thérèse-Elisabeth, née à Sierndorf 24 juillet 1875.

(2) Cte *Rodolphe*-Joseph-Ferdinand-Marie, né à Sierndorf 16 août 1876.

(3) Cte *Ferdinand*-Jean-Jérôme-Marie, né à Sierndorf 5 juin 1878.

(4) Ctesse *Isabelle*-Thérèse-Joséphine-Aglaé, née à Volosco 20 avril 1881.

— b) du 2ème lit: (5) Cte François de Paule-Gundaccar-Aloyse-Jérôme-Elie-Marie, né à Sierndorf 11 oct. 1885.

(6) Ctesse *Aglaé*-Elisabeth-Marie-Thérèse, née à Sierndorf 12 décembre 1886.

Frère du père.

† Cte Jérôme, FZM.-gén. autr. (né . . . . , † 23 juillet 1822); marié . . . . à Wilhelmine née comtesse de Waldstein-et-Wartenbourg (née 9 août 1775, † . . . .).

Fils: † Pr. François (né 8 nov. 1802, † 28 mai 1852); marié 25 septembre 1825 à Chrétienne comtesse de Clam-Gallas (née 24 février 1801, † 7 septembre 1886).

Fille: Ctesse *Wilhelmine*, née à Milan 16 juillet 1826, DCr. et DdP., D. de l'O. de Malte; mariée à . . . . 29 avril 1845 à Vincent prince d'Auersperg; veuve 7 juillet 1867. *[Vienne.]*

Croÿ-Dülmen.

[Catholiques. — Dülmen en Westphalie. — Dynastes du Hainaut et de l'Artois. Comte de Chimay 1470; Comte de Solre 3 novembre 1590; Prince de Solre 14 novembre 1677; Prince de Dülmen 1803. — Voir année 1836, p. 93; année 1848, p. 111, et année 1856, p. 92.]

Rodolphe-Maximilien-Constantin duc de Croÿ-Dülmen, né à Dülmen 13 mars 1823, fils du duc Alfred (né 22 déc. 1789, † 14 juillet 1861) et d'Eléonore née princesse de Salm-Salm (née 6 déc. 1794, mariée 21 juin 1819, † 6 janv. 1871), succ. à son père; grand d'Espagne de 1ère cl., membre hér. de la Chambre des Seigneurs de Prusse, chev. de l'O. autr. de la Toison d'Or, chev. hon. de l'O. de Malte; marié: 1° à Belœil en Belgique 15 sept. 1853 à Natalie princesse de Ligne (née 31 mai 1835, † 23 juillet 1863); 2° à Beauring 22 sept. 1884 à *Eléonore* duchesse douairière d'Osuna y Infantado, née princesse de Salm-Salm, née 21 janvier 1842.

Enfants : 1) Psse *Isabelle* - Hedwige - Françoise - Natalie, née à Dülmen 27 février 1856, DCr. ; mariée au chât. de l'Hermitage 8 octobre 1878 à Frédéric archiduc d'Autriche, Altesse imp. et royale.

2) Psse *Clémentine*-Ferdinande-Anne, née à Dülmen 9 juillet 1857 ; mariée à Dülmen 11 mai 1880 à Adhémar comte d'Oultremont. [Chât. de *Berlière* près Ligne en Belgique.]

3) Pr. hér. *Charles* - Alfred - Louis - Rodolphe, né à Bruxelles 29 janvier 1859, chev. hon. de l'O. de Malte *[Dülmen]* ; marié à Bruxelles 25 avril 1888 à

Ludmille princesse d'Arenberg, née 29 juin 1870.

Fils : *Charles*-Rodolphe-Engelbert-Philippe-Léon, né à Bruxelles 11 avril 1889.

4) Psse *Natalie*-Constance-Henriette, née au chât. de Trazegnies en Belgique 14 juillet 1863 ; mariée à Dülmen 4 sept. 1883 à Henri comte de Mérode, prince de Rubempré. *[Bruxelles.]*

Frères et sœurs.

1. Psse *Léopoldine*-Augustine-Jeanne-Françoise, née à Dülmen 9 août 1821 ; mariée à Dülmen 13 juillet 1841 à Emmanuel prince de Croÿ (voir ci-dessous) ; veuve 16 janvier 1885. [*Rœulx* en Belgique.]

2. Pr. *Alexis* - Guillaume - Zéphirin - Victor, né à . . . . 13 janvier 1825, lt. pruss. en retr., chev. hon. de l'O. de Malte [*Slabetz* en Bohême] ; marié à Dülmen 18 juin 1853 à

Françoise princesse de Salm-Salm, née 4 août 1833, DCr.

Enfants : 1) Psse *Marie*-Rosine-Françoise, née à . . . . 11 mai 1854.

2) Psse *Eléonore*-Léopoldine-Aloïse, née à . . . . 13 mai 1855.

3) Pr. *Max* - Rodolphe - Charles - Didier - Anne, né à . . . . 16 janvier 1864.

3. Psse *Emma*-Augustine, née à . . . . 26 juin 1826.

4. † Pr. George (né 30 juin 1828, † 15 avril 1879) ; marié 22 janv. 1862 à *Marie* Durfort - Civrac, fille de feu Emmeric duc de Lorge, née 15 janvier 1841. [*Chambray* près Pacy-sur-Eure.]

Enfants : 1) Pr. *Louis*-Guillaume-Laurent-Victor, né au chât. de l'Hermitage 22 septembre 1862 *[. . . .]* ; marié à Paris 24 novembre 1887 à

Hortense-Eugénie-Marie-Caroline-Amélie comtesse de l'Espine, née à . . . . 25 février 1867, fille du comte Oscar de l'Espine et de feue († 12 mars 1867) Hortense née comtesse Tascher de la Pagerie.

2) Psse Marie - *Eléonore* - Louise - Géorgine, née à . . . . 6 janvier 1864 ; mariée à . . . . 26 mai 1887 à Marie - Louis-René comte de Chévigné. *[. . . .]*

3) Psse Anne - Marie - Pauline - *Elisabeth*, née à . . . . 27 septembre 1865 ; mariée à Paris 11 février 1889 à Charles comte de Bruce. *[. . . .]*

4) Psse *Jeanne*-Marie-Emma-Augustine, née à . . . . 10 oct. 1870.

5) Pr. *François*-Marie-Emmanuel-Joseph, né à . . . . 18 mars 1873.

5. Psse *Berthe* - Rosine - Ferdinande, née à . . . . 12 mai 1833,

D. de l'O. de Malte; mariée à . . . . 16 avril 1863 à Ignace baron de Landsberg-Velen. [*Drensteinfurt* en Westphalie.]

6. Psse *Gabrielle*-Henriette-Wilhelmine, née à . . . . 5 janvier 1835; mariée à . . . . 28 janvier 1874 à Louis prince de Polignac. *[Paris.]*

Frères du père,

du 1er lit du grand-père, le duc Auguste (né 3 nov. 1765, † 19 oct. 1822), avec Anne-Victuriane, fille du duc Jean-Baptiste de Mortemart (née . . . . , mariée 10 janvier 1789, † 10 juillet 1806).

1. † Pr. Ferdinand (né 31 octobre 1791, † 4 septembre 1865); marié 3 septembre 1810 à Constance, fille de feu Emmanuel prince de Croÿ-Solre (née 9 août 1789, † 2 décembre 1869).

   Fils : 1) † Pr. Emmanuel (né 13 déc. 1811, † 16 janv. 1885); marié à Dülmen 13 juillet 1841 à

   Léopoldine princesse de Croÿ-Dülmen (voir ci-dessus), née 9 août 1821. [*Rœulx* en Belgique.]

   Enfants : (1) † Pr. Emmanuel, voir le nécrologe.

   (2) Pr. *Edouard*-Gustave-Louis-Emmanuel, né à . . . . 13 septembre 1843. *[. . . .]*

   (3) † Pr. Gustave (né 19 mai 1845, † à Rœulx 3 septembre 1889); marié à . . . . 15 juin 1868 à

   Eugénie-*Louise* comtesse de Croix, née à . . . . 28 mars 1842, fille de feu Charles-Edmond-Marie comte de Croix, et de Marie-Amélie-Stéphanie née de Tournon-Simiane. *[. . . .]*

   Enfants : [1] Psse *Marguerite*-Constance-Louise-Marie, née à Rœulx 1er octobre 1869.

   [2] Pr. Auguste-Marie-Gustave-*Etienne*-Charles, né à Rœulx 18 octobre 1872.

   [3] Psse *Constance*-Léopoldine-Philippine-Marie, née à Paris 15 avril 1876.

   (4) Psse *Emma*-Henriette-Marie-Léopoldine, née à Rœulx 27 février 1858.

   2) Pr. *Juste*-Marie-Ferdinand, né à . . . . 19 février 1824; marié à . . . . 28 septembre 1854 à *Marie*-Joséphine-Madeleine comtesse d'Ursel (née 17 septembre 1833, † 18 avril 1885). *[Bruxelles.]*

   Enfants : (1) Psse *Marie*-Josèphe-Constance-Caroline, née à . . . . 8 mars 1856; mariée à . . . . 10 octobre 1882 à Adolphe comte du Chartel de la Howardrie. *[Berlin.]*

   (2) Psse *Sophie*-Marie-Ferdinande, née à . . . . 15 févr. 1858.

   (3) Pr. *Henri*-François-Ghislain-Louis-Marie, né à . . . . 8 mars 1860.

   (4) Pr. *Alfred*-Henri-Joseph-Marie-Rodolphe, né à . . . . 17 septembre 1862, lt. pruss. à la suite du bataillon de chasseurs de la garde. *[Potsdam.]*

   (5) Pr. *Ferdinand*-Charles-Joseph-Léon-Marie, né à . . . . 4 mai 1867, lt. pruss. en retr. *[. . . .]*

   (6) Pr. *Charles*-Joseph-Henri-Marie, né à Rœulx 14 mai 1869. *[. . . .]*

(7) Pr. *Joseph* - Emmanuel - Marie - Sophie - Ignace, né à Bruxelles 20 février 1873.

2. † Pr. Philippe (né 26 nov. 1801, † 2 août 1871); marié 28 juillet 1824 à Jeanne princesse de Salm-Salm (née 5 août 1796, † 22 nov. 1868).

Enfants: 1) Psse Louise comtesse de Benckendorff, v. le nécrologe.

2) Pr. *Léopold*-Emmanuel-Louis, né à . . . . 5 mai 1827, LFM. autr., comm. le IXème corps, colonel-propr. du rég. d'inf. no. 94 *[Josephstadt]*, cons. int.; marié: 1° à Venise 20 janv. 1864 à Béatrice marquise douairière (Maximilien) Strozzi-Sagrati, née comtesse Nugent de Westmeath († 26 mars 1880); 2° à Politschan en Bohême 5 mai 1881 à *Rose* princesse douairière (Charles) de Hohenlohe-Bartenstein, née comtesse de Sternberg, née 16 mars 1836, DCr. et DdP.

3) † Pr. Alexandre (né 21 août 1828, † 5 décembre 1887); marié à . . . . 4 août 1863 à *Elisabeth* comtesse de Westphalen à Fürstenberg, née à . . . . 14 juin 1834, DCr. *[. . . .]*

Enfants: (1) Psse *Cunégonde* - Jeanne - Clémentine - Marie Thérèse, née à . . . . 30 mai 1864.

(2) Pr. *Charles*-Philippe-Anne-Clément, né à . . . . 6 juin 1866.

(3) Psse *Elise*-Marie-Stéphanie-Joséphine, née à . . . . 2 août 1868.

(4) Pr. Guillaume-*Hubert*-Ernest, né à . . . . 7 octobre 1869.

(5) Pr. *Léopold*-Etienne-Marie, né à . . . . 11 octobre 1871.

(6) Pr. *Clément* - Marie - Hubert - Joseph - Alexandre, } nés à . . . .

(7) Pr. *Alexandre*-Marie-Auguste-Etienne-Clément, } 31 mars 1873.

4) Psse *Stéphanie*, née à . . . . 7 octobre 1831. *[. . . .]*

5) Psse *Amélie*, née à . . . . 15 novembre 1835. *[. . . .]*

6) Psse *Marie*, née à . . . . 2 février 1837, DCr. et D. de l'O. de Malte; mariée à . . . . 2 mai 1859 à Charles prince de Lichnowsky. [*Kuchelna*, district d'Oppeln.]

7) Pr. Auguste - *Philippe*, né à . . . . 19 mai 1840, col. pruss. à la suite de l'armée et comm. de la 21ème brig. de cav. *[Francfort-s.-l.-Mein]*; marié à . . . . 30 novbre 1871 à *Adélaïde* princesse de Salm-Salm, née à . . . . 21 janv. 1840.

Enfants: (1) Pr. *Emmanuel* - Louis - Marie, né à . . . . 14 juillet 1874.

(2) Psse *Marie*-Léopoldine-Françoise, née à . . . . 27 juin 1876.

Dietrichstein.

(Maison éteinte quant aux mâles.)

[Catholiques. — Vienne, Minoritenplatz 4. — Ancienne noblesse féodale de Carinthie. Baron de l'Empire, Gmünd 8 juillet 1514; Comte de l'Empire, Prague 18 sept. 1612; Prince de l'Empire (primog.), Vienne 24 mars 1631; reçu au collége des princes de l'Empire en 1654. — Voir les pos-

sessions année 1859, p. 120. Pour le partage de l'héritage fait par l'usufruitière, la princesse douairière Gabrielle, après la suppression du fidéicommis en 1862, voir, outre cet article-ci, les années 1864, p. 132, et 1865, p. 141.]

† Joseph prince de Dietrichstein de Nicolsbourg, comte de Proskau-Leslie (né 28 mars 1798, † 10 juillet 1858); marié 21 février 1821 à Gabrielle comtesse Wratislaw-Mitrowitz (née 2 novembre 1804, † 22 septembre 1880).

Filles: 1) Ctesse *Thérèse*, née à Prague 15 octobre 1822, propr. des seigneuries de Libochowitz, Budin avec Podbradec et Zerodin, Pomeisl, Wallischbirken et Jungferteinitz en Bohême, Kanitz en Moravie, Oberpettau et Rustenau en Styrie, DCr. et DdP.; mariée à Vienne 15 novembre 1849 à Frédéric comte de Herberstein; veuve 6 avril 1861. [*Vienne*, Herrengasse.]

2) Ctesse *Alexandrine*-Marie, née à Prague 29 février 1824, propr. de la seigneurie de Nicolsbourg en Moravie, DCr., DdP. et D. hon. de l'O. de Malte; mariée à Vienne 28 avril 1857 à *Alexandre* prince Dietrichstein de Nicolsbourg des Mensdorff-Pouilly (voir 3ème partie); veuve 14 février 1871. [*Vienne*, Minoritenplatz 4.]

3) Ctesse *Gabrielle*, née à Prague 8 décembre 1825, propr. des seigneuries de Leipnik et Weisskirchen en Moravie, DCr.; mariée à Libochowitz 1er septembre 1852 à Alfred prince de Hatzfeldt-Wildenbourg. [*Vienne*, Deutsches Haus.]

4) Ctesse *Clotilde*, née à Prague 26 juin 1828, propr. des seigneuries de Saar et Neuwessely en Moravie, de Polna, Wognowmiestetz et Frauenthal en Bohême, DCr., DdP. et D. de l'O. de Malte; mariée à Vienne 28 avril 1850 à Edouard comte de Clam-Gallas. [*Vienne*, Währinger Gasse.]

Frère du père.

† Cte Maurice (né 19 février 1775, † 27 août 1864) renonce à la succession qui lui est due après la mort du prince Joseph.

Erbach.

[Luthériens. — Dynastes franconiens. Comte de l'Empire, Ratisbonne 28 juin 1532; rectification des armes, Vienne 9 juin 1755. — Voir année 1848, p. 230. — Les trois branches se rangent non pas selon l'âge de la descendance, mais selon l'âge de leurs chefs.]

I. Erbach-Schœnberg. (Branche cadette.)

[Résid.: Schœnberg et Kœnig, province de Starkenbourg dans le grand-duché de Hesse. — Voir année 1849, p. 218.]

Gustave-Ernest comte d'Erbach-Schœnberg, seigneur de Breuberg et de Wildenstein, né à Schœnberg 17 août 1840, fils du comte Louis (né 1er juillet 1792, † 18 août 1863) et de sa 1ère épouse Caroline née ctesse de Gronsfeld (née 9 nov. 1802, mariée

28 févr.1837, † 29 oct. 1852), succ. à son père; col. hessois à la suite; marié à Darmstadt 29 avril 1871 à

Marie princesse de Battenberg, née 15 juillet 1852.

Enfants: 1) Cte hér. *Alexandre*-Louis-Alfred-Everard, né à Schœnberg 12 septembre 1872.

2) Cte *Maximilien*-Alexandre-Hugues-Ernest-Jean, né à Schœnberg 17 mars 1878.

3) Cte *Victor*-Sergey-Henri-Bruno-Charles, né à Kœnig 26 septembre 1880.

4) Ctesse *Marie-Elisabeth*-Donata, née à Schœnberg 7 juill. 1883.

Sœur.

Ctesse *Marie*, née à Schœnberg 25 janvier 1839; mariée à Schœnberg 8 août 1867 à Hugues comte d'Erbach-Fürstenau. *[Fürstenau.]*

II. Erbach-Erbach. (Branche moyenne.)

[Résid.: Erbach dans l'Odenwald, province de Starkenbourg, grand-duché de Hesse. — Jonction du nom et des armes des „(Kolbe-) de Wartenberg", Vienne 18 janvier 1806. — Voir année 1849, p. 216.]

François-*George-Albert*-Ernest-Frédéric-Louis-Chrétien comte régnant d'Erbach-Erbach et de Wartenberg-Roth, seigneur de Breuberg, Wildenstein, Steinbach, Curl et Ostermannshofen, né à Erbach 22 août 1844, fils du comte Everard (né 27 novembre 1818, † 8 juin 1884) et de Clotilde née comtesse d'Erbach-Fürstenau (née 12 janvier 1826, mariée 2 nov. 1843, † 18 octobre 1871), succ. à son père; Reichsrat hér. de Bavière, lt. autr. en retr.; marié à Stolberg sous le Harz 12 septembre 1878 à

Erika comtesse de Stolberg-Stolberg, née 15 juillet 1856.

Fils: Cte hér. *François*-Erasme, né à Erbach 23 déc. 1883.

Frères et sœurs.

1. † Cte Ernest (né à Erbach 9 oct. 1845, † à Erbach 3 juillet 1889); marié morgan. à Erbach 31 décembre 1871 à

Marie-Auguste-Wilhelmine Kredell, par diplôme de la Hesse gr.-ducale, Darmstadt 27 novembre 1871 „de Wildenstein", née à Erbach 1er septembre 1847. *[Erbach.]*

2. Cte François-*Everard*-Alexandre-Edgar-Auguste-Adalbert, né à Erbach 1er mars 1847 *[Aschaffenbourg]*; marié morganatiquement à Wurzbourg 5 juillet 1875 à

Anne Kittner, par diplôme de la Hesse gr.-ducale, Darmstadt 16 août 1877 „de Curl", née 16 avril 1847.

3. Cte François-*Arthur*-Louis-Adalbert, né à Eulbach 1er septembre 1849 *[Erbach]*; marié à Ebersdorf, principauté de Reuss, 8 octobre 1878 à

Marie psse de Bentheim-Tecklembourg-Rhéda, née 31 mars 1857.

Fils: 1) Cte François-Alexandre-*Conrad*-Everard-Ernest-Gustave-Henri-Hugues, né à Erbach 8 septembre 1881.

2) Cte François-*Everard*-George-Albert-Charles-Arthur-Adalbert-Louis, né à Erbach 10 novembre 1886.

4. Ctesse *Sophie*-Emilie-Louise-Eulalie-Emma-Thècle-Luitgarde-Adélaïde, née à Erbach 17 février 1851.
5. Ctesse *Emilie*-Louise-Sophie, née à Eulbach 18 mai 1852; mariée à Roth 16 octobre 1888 à Frédéric-Ernest comte de Sayn-Wittgenstein-Sayn et Ludwigsbourg. *[Wiesbade.]*

Sœur du père.

Ctesse *Louise*-Emilie-Sophie, née à Erbach 30 déc. 1819. *[Erbach.]*

III. Erbach-Fürstenau. (Branche aînée.)

[Résid.: Fürstenau, province de Starkenbourg dans le grand-duché de Hesse. — Voir année 1849, p. 217.]

Adalbert-Adolphe-Louis-Edgar-Hugues-Everard comte d'Erbach-Fürstenau, seigneur de Breuberg et de Rothenberg, né à Fürstenau 2 février 1861, fils du comte Alfred (né 6 oct. 1813, † 25 octobre 1874), succ. à son père.

Frères et sœurs.

1. Ctesse *Gertrude*-Agnès-Louise-Luitgarde-Elise, née au chât. de Krähenberg 20 juillet 1864. *[Fürstenau.]*
2. Cte *Elie*-Charles-Othon-Gustave, né à Fürstenau 11 déc. 1866.
3. Cte *Raymond*-Frédéric-Kraft-Charles, né à Fürstenau 21 févr. 1868, lt. autr. au rég. de dragons „Prince Eugène de Savoie" no. 13. [*Nimbourg* s./l'Elbe.]
4. Ctesse *Thérèse*-Hélène-Adélaïde-Jeanne, née à Krähenberg 9 juin 1869; mariée à Fürstenau 26 novembre 1889 à Frédéric prince de Hohenlohe-Waldenbourg-Schillingsfürst. *[Waldenbourg.]*
5. Ctesse *Marie*-Charlotte-Emma, née à Fürstenau 14 sept. 1870.
6. Cte *Adolphe*-Kraft-Louis, né à Fürstenau 30 décembre 1871.
7. Cte *Joseph*-Botho-Regnard, né à Krähenberg 10 juillet 1874.

Mère.

Comtesse douairière *Louise*, née princesse de Hohenlohe-Ingelfingen, née 25 mars 1835; mariée à Koschentin 28 avril 1859. *[Fürstenau.]*

Frères et sœurs du père.

1. † Ctesse Emma, comtesse de Stolberg-Wernigerode, voir le nécrologe.
2. Ctesse *Luitgarde*-Louise-Charlotte-Sophie, née à Fürstenau 13 mai 1817; mariée à Krähenberg 23 août 1840 à *Louis* comte de Rechteren-Limpourg. [*Markt Einersheim* en Bavière.]
3. † Cte Adalbert (né 19 août 1828, † 12 déc. 1867); marié morgan. 20 septembre 1859 à

Charlotte „de Rothenberg" (noblesse de la Hesse gr.-ducale du 7 sept. 1859), fille de feu . . . . Willenbücher, cons. de la Chambre comtale d'Erbach, née 11 juin 1839. *[Fürstenau.]*

4. Cte *Hugues*-Wolfgang-Ernest-Edgar, né à Fürstenau 15 sept. 1832, maj. autr. en retr. *[Fürstenau]*; marié à Schœnberg 8 août 1867 à

Marie comtesse d'Erbach-Schœnberg, née 25 janvier 1839.

Esterházy de Galántha.

[Catholiques. — Eisenstadt en Hongrie et Vienne. — Ancienne noblesse féodale de Hongrie. Baron hongrois, Presbourg 10 avril 1613; Comte hér. „de Forchtenstein", Oedenbourg 24 juin 1626; Prince de l'Empire (primog.), avec le titre de „Hochgeboren" 8 déc. 1687, et Presbourg 23 mars 1712; le titre de prince étendu à tous les descendants, Vienne 21 juillet 1783; érection de l'abbaye d'Edelstetten en comté princier, Vienne 17 déc. 1804. — Voir année 1836, p. 101, et année 1848, p. 117.]

Nicolas - Paul - Charles prince Esterházy de Galántha, comte princier d'Edelstetten, comte hér. de Forchtenstein, né à Ratisbonne 25 juin 1817, fils du prince Paul-Antoine (né 10 mars 1786, † 21 mai 1866) et de Thérèse née princesse de Thurn-et-Taxis (née 6 juillet 1794, mariée 18 juin 1812, † 1er mars 1876), succ. à son père; chamb. autr. et maj. en retr., palatin hér. du comitat d'Oedenbourg, chev. de l'O. autr. de la Toison d'Or; marié à . . . . 8 févr. 1842 à lady Sarah-Frédérique-Caroline Villiers, fille aînée de George Child Villiers, 5ème comte de Jersey, et de lady Sarah-Sophie née Fahne des comtes de Westmoreland (née 12 août 1822, † 17 nov. 1853).

Fils: 1) Pr. hér. *Paul*-Antoine-Nicolas, né à Vienne 21 mars 1843, cons. int. autr., palatin du comitat d'Oedenbourg *[. . . .]*; marié: 1° à Vienne 21 oct. 1868 à Marie comtesse de Trauttmansdorff, fille de feu Ferdinand prince de Trauttmansdorff (née 21 avril 1847, † 1er avril 1876); 2° à Dülmen 17 juin 1879 à Eugénie princesse de Croÿ-Dülmen (née 11 octobre 1854, † 12 juin 1889).

Fils: a) du 1er lit: (1) Pr. *Nicolas*-Paul-Antoine-Marie, né à Vienne 5 juillet 1869.

— b) du second lit: (2) Pr. *Rodolphe*-Paul-Eugène, né à Hütteldorf 27 mai 1880.

2) Pr. *Aloyse* - George - Rodolphe, né à Vienne 9 mars 1844, chamb. autr., col. au rég. de huss. „Comte Radetzky" no. 5, att. milit. à l'ambassade d'Autriche à Londres.

3) Pr. *Antoine* - Nicolas, né à Vienne 16 janvier 1851, chamb. autr., capit. dans la réserve du rég. de huss. „Guillaume II Empereur d'Allemagne et Roi de Prusse" no. 7 *[. . . .]*; marié à Budapest 15 janvier 1888 à

Irma comtesse Andrássy, née 24 octobre 1858.

Sœurs.

1. Psse *Marie*-Thérèse, née à Ratisbonne 27 mai 1813, DCr. et DdP.; mariée à . . . . 14 février 1833 à Frédéric comte Chorinsky, chamb. autr.; veuve 6 novembre 1861. *[. . . .]*
2. Psse *Thérèse* - Amélie - Mathilde, née à Vienne 12 juillet 1815, DCr. et DdP.; mariée à . . . . 24 mai 1837 à Charles comte de Cavriani, seigneur d'Unterwaltersdorf etc.; veuve 23 juin 1870. *[. . . .]*

Fugger.

[Cath. — Lettre de concession d'armoiries en 1473; Noblesse de l'Empire en 1508; Comte de l'Emp., Augsbourg 14 déc. 1530. — V. année 1848, p. 233.]

I. Ligne de Raymond.

(Kirchberg et Weissenhorn.)

[Résid.: Le chât. de Kirchberg près d'Ulm, et Augsbourg. — Voir année 1849, p. 219.]

François-Raymond-Jean-Aloyse comte Fugger, comte de Kirchberg, Weissenhorn, Pfaffenhofen, Wullenstetten, etc., né à Kirchberg 2 août 1843, fils du comte Raymond (né 29 juin 1810, † 5 avril 1867), succ. à son père; doyen de la ligne de Raymondus de la Maison comtale de Fugger, Reichsrat hér. de Bavière, capit. de cav. bav. à la suite; marié à . . . . 19 nov. 1868 à

Jeanne-*Elisabeth*-Emilie Roth, née à Nuremberg 3 février 1850. De ce mariage est issu un fils.

Frères et sœurs.

1. Ctesse *Anne*-Amélie-Walbourge-Françoise, née à Kirchberg 10 mai 1845; mariée à Augsbourg 3 mai 1875 à Charles baron de Reitzenstein des Selbitz-Reuth. *[Munich.]*
2. Ctesse *Marie*-Jeanne-Euphémie-Notgère-Catherine, née à Kirchberg 8 juin 1847. *[Augsbourg.]*
3. Cte *Charles*-Othon-Frédéric-Raymond, né à Augsbourg 21 oct. 1848, capit. de cav. bav. en retr. *[Augsbourg.]*
4. Cte *George*-Charles-Marie-Hermann-Raymond, né à Augsbourg 2 janv. 1850. [*Wessobrunn* près Weilheim dans la Haute-Bav.]
5. Ctesse *Ida*-Walbourge-Sophie-Berthe, née à Augsbourg 4 juillet 1851. *[Augsbourg.]*
6. Ctesse *Thérèse*-Françoise-Elisabeth-Sibylle, née à Kirchberg 1er sept. 1857; mariée à Augsbourg 30 avril 1889 à Clément baron de Mauchenheim dit Bechtoldsheim. *[. . . .]*
7. Ctesse *Sophie*-Anne-Rose-Elisabeth, née à Augsbourg 22 août 1861. *[Augsbourg.]*

Mère.

Ctesse douair. *Berthe*, née princesse d'Oettingen-Spielberg, née 1er août 1818; mariée à Oettingen 21 juin 1842. *[Augsbourg.]*

Frères et sœur du père.

a) germaine, du 1er mariage du grand-père, le comte Frédéric (né 6 juillet 1787, † 7 février 1846) avec Françoise baronne de Freyberg-Eisenberg-Knœringen (née 22 octobre 1788, † 26 août 1818):

1. Ctesse *Caroline*, née à Weissenhorn 26 avril 1812; mariée à . . . . à M. Benegger, directeur des domaines comtales de Fugger-Kirchberg-Weissenhorn; veuve . . . . [*Colmar* en Alsace.]

b) consanguins, du second mariage du grand-père avec Jeanne baronne de Freyberg-Eisenberg-Knœringen (née 6 déc. 1791, † 13 janv 1867):

2. Cte *Frédéric*, né à Kirchberg 29 mars 1825, cons. minist. bav. en retr., comm. de l'O. bav. de St-George. *[Munich.]*
3. Cte *Hartmann*, né à Kirchberg 30 juin 1829, directeur du gouv. de la Haute-Bavière. *[Munich.]*

II. Ligne d'Antoine.

A. Branche de Jean.

1) Rameau de Jean-Ernest à Glœtt.

[Résid.: Kirchheim près Mindelheim en Bavière, district gouvernemental de Souabe. — Voir année 1849, p. 220.]

Charles-Ernest-Fidèle-Antoine-Marie comte Fugger, comte de Glœtt, Oberndorf, Kirchheim, etc., comte de Kirchberg et Weissenhorn, né à Oberndorf 2 juillet 1859, fils du comte Ernest (né 14 août 1821, † 11 février 1885), succ. à son père; Reichsrat hér. de Bavière, co-doyen de toute la Maison princière et comtale de Fugger.

Frères et sœurs.

1. Ctesse *Thérèse*-Marie-Berthe-Françoise-Antoinette, née à Oberndorf 27 mai 1860.
2. Ctesse *Fanny*-Thérèse-Ferdinande-Marie, née à Oberndorf 11 novembre 1861.
3. Ctesse *Marie*-Anne-Aloïse-Clémentine-Ferdinande-Françoise, née à Oberndorf 9 mars 1868.
4. Cte *Hermann*-Auguste-Fidèle-Antoine-Maximilien-Guillaume-Ernest-Marie, né à Oberndorf 12 octobre 1872.
5. Cte *Guillaume*-Frédéric-Léopold-Ernest-Marie-François-Laurentius, né à Oberndorf 6 août 1876.

Mère.

Ctesse-douairière *Marie*, née baronne de Künsberg-Langenstadt, née 5 juin 1834; mariée à Ratisbonne 31 janvier 1857. [*Oberndorf* près Donauwörth.]

Frères et sœurs du père.

1. Cte *Alfred*, né à Glœtt 25 juin 1822, capit. de cav. bav. en retr. [*Banjaluka* en Bosnie]; marié à Langenstadt 16 nov. 1867 à

Françoise baronne de Künsberg-Langenstadt, née 28 juillet 1835.

Enfants: 1) Ctesse *Cornélie*-Françoise-Marie, née à Glœtt 3 septembre 1868.

2) Ctesse *Marie*-Ida-Thérèse-Françoise-Anne-Marguerite, née à Linz 20 juillet 1871.

3) Cte *Joseph*-Charles-Augustin-Marie-Alfred-François-Edouard-Ignace, né à Linz 19 mars 1874.

2. Ctesse *Ida*, née à Glœtt 1er février 1832. [*Dillingen*, district gouv. de Souabe.]
3. Cte *Hermann*, né à Glœtt 3 février 1833, prêtre, membre de la Société de Jésus. [*Chât. de Moos* près Lindau.]
4. Cte *Albert*, né à Glœtt 18 mars 1834. *[Montévideo.]*
5. † Cte Rodolphe (né 18 mars 1834, † 22 mai 1890); marié à Rome 22 janvier 1879 à

Anne-Emilie-Françoise, fille de Giovanni Mobili de St-Giovanni, née à . . . 4 octobre 1859. *[. . . .]*

6. Ctesse *Amélie*, née à Glœtt 4 mai 1837. *[Dillingen.]*
7. Ctesse *Emma*, née à Glœtt 17 juillet 1840. *[Dillingen.]*

Frères du grand-père.

1. † Cte Charles (né 10 juin 1789, † 28 avril 1855); marié 4 sept. 1822 à Aloïse Baugger († 21 août 1864).

Enfants (non reconnus par la famille comme égaux de naissance): 1) Cte *Everard*, né à Blumenthal 24 février 1824, capit. bav. à la suite *[Munich]*; marié à . . . . 18 septembre 1854 à

Adélaïde de Mayr-Starzhausen, née à Starzhausen 28 septembre 1833.

Enfants: (1) Cte *Charles*-Népomucène-Emile, né à Blumenthal 17 févr. 1857, lt. bav. à l'„Inf.-Leib-Rég." *[Munich]*; marié à Munich 3 mars 1886 à

Dagmar de Quist, née à St-Pétersbourg 22 mai 1865.

Fils: Cte *Hugues*-Paul-Frédéric-Charles, né à Munich 24 décembre 1886.

(2) Cte *Max*-Joseph-Marie, né à Blumenthal 23 avril 1859, lt. bav. au 18ème rég. d'inf. „Prince Louis-Ferdinand". *[Deux-Ponts.]*

(3) Ctesse *Berthe*-Notgère-Adélaïde, née à Blumenthal 22 avril 1865.

(4) Cte *Everard*-Charles-Joseph-Marie, né à Blumenthal 20 août 1866, lt. bav. à l'„Inf.-Leib-Rég.". *[Munich.]*

(5) Cte *Joseph*-Max-Charles-Marie, né à Blumenthal 30 oct. 1869.

2) Cte *Oscar*, né à Blumenthal 3 mai 1829 *[Wiesbade]*; marié à . . . . mars 1858 à Thérèse, fille de feu le major-gén. de Hamel et de . . . . née baronne de Pechmann (née à Munich 17 août 1829, † 31 janvier 1859).

Fille: Ctesse *Marie*, née à Wurzbourg 25 janvier 1859, D. de la cour de la princesse Max-Emmanuel en Bavière. [*Chât. de Biederstein* près Munich.]

3) Ctesse *Eléonore*-Berthe, née à Blumenthal 17 août 1831. [*Aichach* près d'Augsbourg.]

2. † Cte Léopold (né 21 déc. 1797, † 7 mai 1859); marié: 1° 28 août 1828 à Marie baronne de Rassler († 30 janvier 1833); 2° à Ratisbonne 7 juillet 1840 à

Rose baronne de Gumppenberg-Peuerbach, née 7 juin 1819. *[Munich.]*

Enfants: a) du 1er lit: 1) Ctesse *Thérèse*, née à Donauwörth 28 juillet 1829; mariée à Augsbourg 17 nov. 1857 à Ottmar comte de Maldeghem; veuve 4 mars 1860. *[Munich.]*

— b) du second lit: 2) Cte *Rodolphe*, né à Wurzbourg 6 mars 1842. *[Munich.]*

3) Cte *Maximilien*, né à Wurzbourg 6 mai 1849 *[Traunstein]*; marié à Munich 9 juin 1883 à

Amélie-Claire-Marie Thewalt-Gürtler de Gürtelrain, née à Biebrich 9 octobre 1853.

2) Rameau d'Othon-Henri à Kirchheim.
(Eteint quant aux mâles.)

[Les possessions fidéicomm. ont passé après la mort du comte Philippe († 3 janv. 1878) au rameau de Jean-Ernest à Glœtt. — V. année 1849, p. 222.]

† Cte Joseph-Hugues (né 15 mars 1763, † 3 mai 1840); marié 26 juin 1820 à Anne-Marie Desloch (née 20 déc. 1802, † . . . . 1881).

Fille: Ctesse *Marie*-Anne, née à Kirchheim 30 novembre 1817; mariée 29 novembre 1838 à Charles baron de Rehlingen à Hainhofen, Horgau etc.; veuve 21 mai 1860. *[Munich.]*

B. Branche de Jacques.

Fugger-Babenhausen.

[Résid.: Augsbourg et Babenhausen près d'Augsbourg. — Prince de l'Empire (primog.) avec le titre de „Hochgeboren" et érection de Babenhausen en principauté de l'Empire, Vienne 1er août 1803. — Voir année 1836, p. 105, et année 1848, p. 118.]

Charles-Louis-Marie prince Fugger-Babenhausen, seigneur de Boos, Heimertingen, Wald, Wellenbourg, Burgwalden et Markt, comte de Kirchberg et Weissenhorn, magnat du royaume de Hongrie, né à Babenhausen 4 févr. 1829, fils du prince Antoine-Anselme (né 13 janv. 1800, † 28 mai 1836) et de Françoise née psse de Hohenlohe-Bartenstein-Jagstberg (née 29 août 1807, mariée 20 oct. 1825, † 28 oct. 1873), succ. à son frère, le prince Léopold (né 4 oct. 1827, † 10 avril 1885); doyen de toute la Maison princière et comtale de Fugger, Reichsrat hér. de Bavière, cons. int. et chamb. autr., col. autr. en retr., membre hér. de la Chambre des Seigneurs d'Autriche, gr.-comm. hon. de l'O. bav. de St-George; marié à Klagenfurt 8 oct. 1855 à Frédérique comtesse Christalnigg de Gilitzstein (née 27 mai 1832, † 17 juin 1888).

Enfants: 1) Ctesse *Marie*-Françoise-Pauline, née au chât. de Meiselberg en Carinthie 18 août 1858, DCr.; mariée à Meiselberg 25 juillet 1880 à Christophe comte de Wydenbruck. *[Vienne.]*

2) Cte hér. *Charles*-George-Ferdinand-Jacques-Marie, né à Klagenfurt 15 mars 1861, chamb. autr., chev. hon. de l'O. de Malte, lt. au rég. de huss. „Comte François Nadásdy" no. 9 *[Oedenbourg]*; marié à Vienne 8 janvier 1887 à

Nora princesse de Hohenlohe-Bartenstein, née 4 oct. 1864, DCr.

Enfants: (1) Ctesse *Frédérique*-Caroline-Marie, née à Klagenfurt 27 octobre 1887.

(2) Cte *George*-Constantin, né à Oedenbourg 24 juillet 1889.

Frères.

1. † Prince Léopold (né 4 oct. 1827, † 10 avril 1885); marié à Salzbourg 10 janvier 1857 à

Anne comtesse de Gatterburg, née 23 janvier 1838, DCr., D. hon. de l'O. de Malte et de l'O. bav. de Thérèse. *[Munich.]*

2. Cte *Frédéric*-Antoine-Gustave-Philippe-Conrad, né à Boos 26 novembre 1836, capit. de cav. bav. à la suite, chev. de l'O. bav. de St-George *[Munich]*; marié à Vienne 24 juin 1872 à *Marie* baronne de Gudenus, née 19 octobre 1848, DCr.

Fürstenberg.

[Catholiques. — Dynastes de Souabe. — Voir année 1836, p. 107 et année 1848, p. 118.]

I. Branches princières.

[Princes de l'Empire (primog.) avec le titre de „Hochgeboren", Vienne 10 décembre 1716; le titre de prince étendu à tous les descendants, Vienne 19 janvier 1762.]

1. Branche princière principale.

[Résid.: Donaueschingen, grand-duché de Bade. — Voir année 1848, p. 119.]

Charles-Egon-Léopold-Marie-Guillaume-Maximilien prince de Fürstenberg, landgrave de Baar et de Stühlingen, comte de Heiligenberg et Werdenberg, baron de Gundelfingen, seigneur de Hausen (dans la vallée de la Kinzig), de Mœsskirch, Hohenhœven, Wildenstein, Waldsperg, Werenwag, Immendingen, Weitra et Pürglitz, etc., etc., né à Donaueschingen 4 mars 1820, fils du prince Charles-Egon (né 28 oct. 1796, † 22 oct. 1854) et d'Amélie née princesse de Bade (luth., née 26 janvier 1795, mariée 19 avril 1818, † 14 sept. 1869), succ. à son père; chef de toute la Maison de Fürstenberg, membre hér. de la Chambre des Seigneurs de Prusse, de la Chambre des Seigneurs de Wurtemberg et de la Ière Chambre du gr.-duché de Bade, gén. de cav. pruss. à la suite de l'armée et aide de camp-gén. du grand-duc de Bade, chev. de l'O. autr. de la Toison d'Or; marié à Greiz 4 nov. 1844 à Elisabeth princesse de Reuss, branche aînée (luth., née 23 mars 1824, † 7 mai 1861).

Enfants: 1) Psse *Amélie*-Caroline-Gasparine-Léopoldine-Henriette-Louise-Elisabeth-Françoise-Maximilienne, née à Schaffhouse 25 mai 1848, D. hon. de l'O. bav. de Thérèse.

2) Pr. hér. *Charles-Egon*-Marie-Frédéric-Emile-Gaspard-Henri-Guillaume-Camille-Max-Louis-Victor, né à Kruschowitz en Bohême 25 août 1852, capit. de cav. pruss. à la suite de l'armée *[Donaueschingen]*; marié à Sagan, Silésie pruss., 6 juillet 1881 à *Dorothée* de Talleyrand-Périgord, fille de Louis duc de Sagan, née 17 novembre 1862.

Frère et sœurs.

1. Psse Marie-*Elisabeth*-Louise-Caroline-Amélie-Léopoldine-Wilhelmine-Maximilienne, née à Donaueschingen 15 mars 1819. *[Donaueschingen.]*
2. Psse Marie-*Amélie*-Sophie-Wilhelmine-Christine-Caroline-Eulalie, née à Donaueschingen 12 février 1821, D. de l'O. de Malte; mariée à Donaueschingen 19 avril 1845 à Victor duc de Ratibor, prince de Hohenlohe-Waldenbourg-Schillingsfürst. *[Rauden,* Silésie pruss.]
3. Pr. *Emile-Egon*-Maximilien-Frédéric-Charles-Léopold-Guillaume-François (voir: „3. Branche princière de Kœnigsbof").

4. Psse *Pauline*-Wilhelmine-Caroline-Amélie, née à Donaueschingen 11 juin 1829, D. de l'O. de Malte; mariée à Donaueschingen 15 avril 1847 à Hugues duc d'Ujest, prince de Hohenlohe-Oehringen. [*Slawentzitz*, Silésie pruss.]

2. Branche princière de Pürglitz.

[Résid.: Chât. de Lána en Bohême.]

Maximilien-Egon-Chrétien-Charles-Aloyse-Emile-Léon-Richard-Antoine prince de Fürstenberg etc., etc., né à Lána 13 oct. 1863, fils du prince Maximilien-Egon (né 29 mars 1822, † 27 juillet 1873), succ. à son père; déclaré majeur 10 janvier 1885; membre hér. de la Chambre des Seigneurs d'Autriche, chamb. autr., lt. dans la rés. du rég. de huss. „Baron de Koller" no. 8, chev. hon. de l'O. de Malte; marié à Vienne 19 juin 1889 à

Irma comtesse de Schœnborn-Buchheim, née 19 mai 1867.

Frère.

Pr. *Charles-Emile*-Egon-Antoine-Maximilien-Léon-Wratislaw, né à Prague 16 février 1867.

Mère.

Psse douairière *Léontine*, née comtesse Khévenhüller-Metsch, fille de Richard prince Khévenhüller-Metsch, née 25 février 1843, DCr., DdP. et D. hon. de l'O. de Malte; mariée à Vienne 23 mai 1860; remariée à Prague 31 mai 1875 à Emile-Egon prince de Fürstenberg-Kœnigshof.

3. Branche princière de Kœnigshof.

[Résid.: Kœnigshof en Bohême, fidéicommis par acte du prince Emile-Egon du 1er juin 1866 et l'autorisation de l'emp. d'Autriche du 21 avril 1867.]

Emile-Egon-Maximilien-Frédéric-Charles-Léopold-Guillaume-François prince de Fürstenberg, né à Donaueschingen 12 sept. 1825, fils de feu le prince Charles-Egon (voir ci-dessus); cons. int. et major autr. en retr., membre à vie de la Chambre des Seigneurs d'Autriche; marié à Prague 31 mai 1875 à

Léontine princesse douairière (Maximilien-Egon) de Fürstenberg (voir ci-dessus).

Enfants: 1) Pr. *Emile-Egon*-Charles-Léon-Max, né à Lána 13 janvier 1876.

2) Psse *Elisabeth*-Léontine-Emilie, née à Lána 31 mai 1878.

3) Psse *Amélie*-Louise-Dorothée-Léontine, née à Lána 17 mars 1884.

II. Branche des Landgraves de Weitra.

[Résid.: Vienne, Himmelpfortgasse, et Chât. de Weitra dans la Basse-Autriche. — Pour les possessions voir année 1849, p. 117.]

Edouard-Egon landgrave de Fürstenberg, de Baar et de Stühlingen, seigneur de Weitra, Reinpolz et de Veste Wasen, né à Prague 5 nov. 1843, fils du landgrave Jean-Egon (né 21 mars

1802, † 10 janv. 1879), succ. à son père; chamb. autr. et membre hér. de la Chambre des Seigneurs d'Autriche.

Frère et sœurs.

1. Ldgrine *Thérèse*-Eléonore-Caroline-Walbourge, née à Prague 12 février 1839, DCr. *[Vienne.]*
2. Ldgrine *Louise*-Marie, née à Weitra 1er août 1840, DCr.; mariée à Vienne 11 janv. 1864 à Louis comte de Rechberg-et-Rothenlœwen; veuve 28 janvier 1877. *[Enns.]*
3. Ldgrine *Gabrielle,* née à Prague 17 novembre 1844.
4. Ldgr. *Vincent*-Egon, né à Weitra 31 juillet 1847, chamb. autr. *[Vienne.]*

Mère.

Ldgrine douairière *Caroline,* née princesse d'Auersperg, née 6 mai 1809, DCr. et DdP.; mariée à Prague 14 janvier 1836. *[Vienne.]*

Frères et sœur du père.

1. Ldgr. *Joseph*-Ernest-Egon, né à Vienne 22 février 1808, propr. de la terre de Moschtienitz en Moravie, membre à vie de la Chambre des Seigneurs d'Autriche, cons. int. act. et chamb. autr. *[Vienne];* marié à Vienne 29 août 1843 à Ernestine psse d'Oettingen-Oettingen et Oettingen-Wallerstein (née 5 juillet 1803, † 31 janvier 1872).
2. Ldgr. *Frédéric*-Egon, né à Vienne 8 oct. 1813, cons. int. autr., prince-archevêque d'Olmütz (6 juin 1853), cardinal-prêtre (12 mai 1879), et prince-assistant au trône de S. S. le Pape. *[Olmütz.]*
3. † Ldgr. Ernest (né 6 nov. 1816, † 24 mars 1889); marié à . . . . à *Caroline* Busek, née à . . . . *[. . . .]*

   Fils (non reconnu par la famille comme égal de naissance, mais enregistré dans le „Militär-Schematismus" autr. comme): Ldgr. *Joseph*-Frédéric-Ernest, né à Brünn 3 oct. 1860, lt. autr. au rég. de drag. „Prince de Hesse" no. 6. *[Brünn.]*
4. Ldgrine *Gabrielle,* née à Vienne 17 mars 1821, DCr. et DdP.; mariée à Vienne 24 nov. 1844 à Alphonse margrave Pallavicini, cons. int. et chamb. autr.; veuve 7 mars 1875. [*Vienne,* Josephplatz.]

Giech.

[Evangéliques-luthériens. — Markt-Thurnau dans la Haute-Franconie. — Ancienne noblesse féodale de Franconie. Complétement des armes, Vienne 14 avril 1482; Baron de l'Empire 22 mars 1680; Comte de l'Empire avec le titre de „Hoch- und Wohlgeboren" et rectification des armes, Vienne 24 mars 1695; reçu au collége franconien des comtes de l'Empire 17 sept. 1726; promotion bav. au titre d'„Erlaucht" 25 août 1831. — Voir année 1848, p. 237, et année 1862, p. 247.]

Chrétien-*Charles*-*Godefroi*-Hermann-Henri comte et seigneur de Giech, né à Thurnau 15 sept. 1847, fils du comte Charles (né 29 oct. 1795, † 2 févr. 1863) et de Françoise née comtesse

de Bismarck (née 5 mars 1813, mariée 30 sept. 1830, † 19 mai 1872), succ. à son père; propr. de la seigneurie de Thurnau, ainsi que de Buchau, Wiesentfels, etc., Reichsrat hér. de Bavière, major bav. à la suite de l'armée; marié à . . . . 6 février 1878 à

Marie comtesse de Hegnenberg-Dux, née 14 mars 1853 (cath.).

Enfants: 1) Ctesse Anne-*Caroline*-Julie, née à Thurnau 19 janvier 1881.

2) Cte hér. François-*Frédéric*-*Charles*-Lothaire, né à Thurnau 12 novembre 1883.

3) Ctesse *Agnès*-Caroline-Hélène, née à Thurnau 22 oct. 1887.

Sœurs.

1. Ctesse *Anne*-Caroline-Louise-Amélie-Auguste, née à Francfort-sur-le-Mein 27 avril 1849; mariée à Meran 4 avril 1872 à Frédéric-Guillaume prince de Hohenlohe-Ingelfingen. [*Koschentin* en Silésie.]
2. Ctesse Chrétienne-*Caroline*-Auguste-Mathilde, née à Thurnau 22 mai 1850; mariée à Thurnau 21 octobre 1874 à Frédéric comte d'Ortenbourg. [*Tambach* en Bavière.]
3. Ctesse *Julie*-Caroline-Emilie-Augustine-Louise-Mathilde, née à Thurnau 2 mars 1854; mariée à Thurnau 30 mai 1877 à Jean baron de Thüngen. [*Thüngen* en Bavière.]

Gœrtz, voir Schlitz dit de Gœrtz.

Harrach.

[Catholiques et évangéliques. — Ancienne noblesse féodale de Bohême. Baron autr. avec le titre de „Freiherr zu Rohrau", Vienne 12 avril 1550; Baron de l'Empire 4 janv. 1552; grand-écuyer hér. en Autriche-sur-l'Enns 29 mai 1559; érection de Rohrau en baronnie de l'Empire 12 avril 1566; Seigneur bohémien, le premier jeudi de carême 1577; promotion au titre de „Wohlgeboren", Prague 14 nov. 1579; gr.-écuyer hér. en Autriche-sous-l'Enns et promotion au titre de „Hoch- und Wohlgeboren", Vienne 12 août 1624; Comte de l'Empire, Vienne 20 juillet 1627; érection de Rohrau en comté de l'Empire, Prague 6 nov. 1627; fondation du fidéicommis 27 janv. 1628; jonction du nom et des armes des „Tannhausen", Vienne 26 août 1708. — Voir année 1834 (édition allemande), p. 176, et année 1848, p. 239.]

I. Branche cadette.

[Résid.: Vienne, Freiung 3, en été Bruck-s.-la-Leitha en Autriche, et le chât. de Hradeck en Bohême. — Pour les possessions voir année 1853, p. 208.]

Jean-Népomucène-François comte de Harrach à Rohrau et Tannhausen, seigneur du comté de Rohrau, baron de Prugg

et Pürrhenstein, né à Vienne 2 nov. 1828, fils du comte François (né 13 déc. 1799, † 26 février 1884) et d'Anne née princesse de Lobkowitz (née 23 janv. 1809, mariée 29 mai 1827, † 25 oct. 1881), succ. à son père; gr.-écuyer hér. en Autriche-sur-et-sous-l'Enns, membre hér. de la Chambre des Seigneurs d'Autriche, magnat en Hongrie, cons. int., chamb. et major en retr. autr.; marié: 1° à Prague 2 août 1856 à *Marie* princesse de Lobkowitz (née 13 juillet 1837, † 2 sept. 1870); 2° à Prague 15 octobre 1878 à

Marie-Thérèse princesse de Thurn-et-Taxis, née 7 janv. 1856, DCr. et DdP.

Enfants: a) du 1er lit: 1) Cte hér. *Charles*-François-Léonard-Jean-Florian-Vusco, né à Prague 4 mai 1857.

2) Ctesse *Anne*-Marie-Gisèle-Thérèse-Caroline-Jeanne, née à Prague 7 mai 1858, D. hon. de la maison noble et séculière „Maria-Schul" à Brünn.

3) Ctesse *Gabrielle*-Thérèse-Caroline-Marie-Evariste, née à Prague 26 octobre 1859.

4) Cte *Othon*-Jean-Népomucène-Bohuslave-Marie-Scholastique, né à Prague 10 février 1863, chamb. et lt. dans la réserve autr. *[Wittingen.]*

5) Ctesse *Marie*-Thérèse-Jeanne-Caroline-Anne-Edeltrude, née à Konarovic en Bohême 23 juin 1866.

6) Ctesse *Marguerite*-Caroline-Françoise-Marie-Jeanne-Gabrielle-Venance, née à Vienne 18 mai 1870.

— **b) du second lit:** 7) Cte *Ernest*-François-Hugues-Jean-Marie-Evariste, né à Hradek en Bohême 26 octobre 1879.

Frère.

Cte *Alfred*-Charles, né à Prague 9 octobre 1831, seigneur d'Aschau dans la Haute-Autriche et de Janowitz en Moravie, chamb. et capit. de cav. en retr. autr. [*Vienne*, Favoritengasse]; marié à Vienne 26 juillet 1869 à

Anne princesse de Lobkowitz, née 5 avril 1847.

Enfants: 1) Cte *François*-Marie-Alfred, né à Frauenkirchen dans la Haute-Autriche 26 juillet 1870.

2) Ctesse *Léopoldine*-Marie-Jita-Anne, née à Vienne 4 janv. 1872.

3) Ctesse *Ludwiga*-Marie, née à Aschach 1er octobre 1876.

4) Ctesse *Marianne*-Jeanne-Paule, née à Aschach 26 juin 1880.

Frère du grand-père.

† Cte Ferdinand (né 17 mars 1763, † 5 déc. 1841); marié: 1° 7 janv. 1795 à Chrétienne baronne de Raysky (née 14 mai 1767, † 8 juin 1830); 2° 11 juin 1833 à Marianne Sauermann (née 15 déc. 1800, † 23 août 1879).

Fils du 1er lit: † Cte Charles (né 16 nov. 1795, † 25 nov. 1878, évang.), seigneur de Gross-Sægewitz dans la Silésie pruss.; marié: 1° 10 juillet 1829 à Marie-Thérèse comtesse de Sedlnitzky (née 26 août 1810, † 23 sept. 1834); 2° à Dresde 5 juillet 1838 à

Isabelle baronne de Pfister (évang.), née 17 nov. 1812. *[Breslau.]*

Enfants: a) du 1er lit (évangéliques): (1) Cte *Ferdinand*-Fré-

déric-Guillaume-Auguste-Anne, né à Rosnochau dans la Haute-Silésie 27 février 1832, propr. des terres de Tiefhartmannsdorf avec Rathschin en Silésie; marié à Oberhofen en Suisse 26 août 1868 à

Hélène comtesse de Pourtalès, (évang.), née 7 mai 1849.

Enfants: [1] Ctesse Victoire-Auguste-Thérèse-Anne-*Elisabeth*, née à Berlin 24 juin 1870.

[2] Cte *Jean-Albert*, né à Florence 11 février 1873.

[3] Ctesse Marie-Jacobée-Barbara-Léopoldine-*Madeleine*, née à Berlin 8 mai 1875.

[4] Ctesse Paule-Jeanne-Hildegarde-Albertine-Caroline-*Eléonore*, née à Tiefhartmannsdorf 4 juillet 1878.

[5] Ctesse Françoise-Carola-Marianne-*Renée*, née à Berlin 16 avril 1882.

[6] † Cte Ulrich, voir le nécrologe.

— b) du second lit: (2) Cte George-*Léopold*-Charles, né à Breslau 26 décembre 1839. *[. . . .]*

(3) Cte *Ernest*-Louis-Charles-Auguste, né à Krolkwitz, cercle de Breslau, 20 juin 1845, seigneur de Klein-Krichen, cercle de Lüben dans la Silésie pruss., lt. pruss. en retr. *[Breslau]*; marié à . . . . 5 avril 1872 à

Adèle-Amélie-Charlotte-Wilhelmine-Sophie de Jena des Nettelbeck, née à Kœthen dans la Marche 16 mars 1852.

Enfants: [1] Cte *Léopold*-Charles-Auguste-Guillaume-Ernest, né à Klein-Krichen 29 avril 1873.

[2] Ctesse *Irmgard*-Isabelle-Gabrielle-Adèle, née à Klein-Krichen 10 avril 1874.

[3] Ctesse *Fréda*-Caroline-Anne-Adolphine, née à Klein-Krichen 11 décembre 1876.

[4] Cte *Manfred*-Charles-Théodore-Victor-Ernest, né à Klein-Krichen 10 mai 1878.

[5] Ctesse *Gerda*-Elise-Adèle-Conradine-Sophie, née à Klein-Krichen 3 avril 1880.

II. Branche aînée.

(Eteinte quant aux mâles 22 sept. 1886.)

† Charles-Léonard comte Harrach de Rohrau (né 11 juillet 1765, † 8 mars 1831); marié 14 oct. 1811 à Ludmille comtesse Meraviglia-Crivelli (née 14 avril 1794, † 24 février 1860).

Filles: 1) Ctesse *Ludmille*, née à . . . . .20 déc. 1813. *[. . . .]*

2) Ctesse *Caroline*, née à . . . . 2 février 1822; mariée à . . . . 2 mai 1854 à Alexandre comte de Heussenstamm à Heissenstein et Græfenhausen; veuve 5 février 1860. *[. . . .]*

3) Ctesse *Xavérine*-Françoise, née à . . . . 3 avril 1826. *[. . . .]*

4) Ctesse *Aloïse*, née à . . . . 21 sept. 1827; mariée à . . . . 30 nov. 1850 à Charles-Hermann baron de Græbe; veuve 21 juillet 1860. *[Vienne, ...]*

Hohenlohe.

[Dynastes franconiens. — Voir année 1836, p. 115, et année 1848, p. 124.]

I. Branche de Neuenstein.

[Wurtemberg, Prusse et Saxe-Gotha. — Comte de Gleichen 15 janvier 1631; Prince de l'Empire et rectification des armes 7 janvier 1764; confirmation du titre de prince de l'Empire avec qualification de „Hochgeboren", Vienne 29 mai 1772.]

1) Hohenlohe-Langenbourg.

[Luthériens et catholiques. — Langenbourg en Wurtemberg. — Voir année 1848, p. 122.]

Hermann-Ernest-François-Bernard prince de Hohenlohe-Langenbourg, comte de Gleichen, né à Langenbourg 31 août 1832, fils du prince Ernest (né 7 mai 1794, † 12 avril 1860) et de Féodora née princesse de Leiningen (née 7 déc. 1807, mariée 18 février 1828, † 23 sept. 1872), succ. à son père, en vertu d'un contrat de famille du 21 avril 1860 et d'une convention de partage des 23 et 24 oct. 1863, dans la principauté de Hohenlohe-Langenbourg et dans le comté de Gleichen; général de cav. pruss. à la suite de l'armée, chev. de l'O. de l'Aigle-Noir et comm. de l'O. de St-Jean; marié à Carlsruhe 24 septembre 1862 à

Léopoldine princesse de Bade, Altesse grand-ducale, née 22 février 1837.

Enfants: 1) Pr. hér. *Ernest*-Guillaume-Frédéric-Charles-Maximilien, né à Langenbourg 13 septembre 1863, lt. pruss. au 2ème rég. de drag. de la garde, détaché à l'office des affaires étrangères de l'Empire d'Allemagne à Berlin.

2) Psse *Elise*-Victoria-Féodora-Sophie-Adélaïde, née à Langenbourg 4 sept. 1864; mariée à Langenbourg 11 nov. 1884 au pr. hér. Henri XXVII de Reuss, branche cadette.

3) Psse *Féodora*-Victoria-Albertine, née à Langenbourg 23 juillet 1866.

Frères et sœur.

1. Pr. *Charles*-Louis-Guillaume-Léopold, né à Langenbourg 25 octobre 1829, renonce, par suite d'un contrat de famille du 21 avril 1860, à la principauté de Hohenlohe-Langenbourg et à la moitié du comté supérieur de Gleichen; major wurt. à la suite de l'armée *[Salzbourg]*; marié morgan. à Paris 21 février 1861 à

Marie-Dorothée Grathwohl, par collation wurt. du 9 janvier 1862, „de Bronn", promue par diplôme du 4 mars 1890, avec ses descendants et sous le même nom, au baronnage wurt. (voir „Taschenbuch der Freiherrlichen Hæuser").

2. Pr. *Victor*-Ferdinand-François-Eugène-Gustave-Adolphe-Constantin-Frédéric, né à Langenbourg 11 novembre 1833, porte depuis 1861 le nom „Comte de Gleichen" (voir le „Taschenbuch der Græflichen Hæuser").

3. Psse *Adélaïde*-Victoire-Amélie-Louise-Marie-Constance, née à Langenbourg 20 juillet 1835; mariée à Langenbourg 11 sep-

tembre 1856 à Frédéric duc de Slesvig-Holstein-Sonderbourg-Augustenbourg, Altesse; veuve 14 janvier 1880. [*Primkenau* en Silésie.]

Frère du bisaïeul.

† Pr. Frédéric-Ernest (né 16 mai 1750, † 24 oct. 1794); marié 7 févr. 1773 à Madeleine-Adrienne baronne Zwier de Harem (née 23 avril 1746, † 28 septembre 1822).

Fils : † Pr. Gustave (né 29 août 1777, † 26 juin 1866); marié 16 janv. 1816 à Frédérique landgravine de Fürstenberg (née 27 juin 1781, † 11 juillet 1858).

Fils (catholique): † Pr. Louis (né 11 janv. 1823, † 26 juillet 1866); marié à Prague 20 septembre 1857 à

Gabrielle ctesse de Trauttmansdorff-Weinsberg, née 30 sept. 1840, propr. de la seigneurie d'Héraletz en Bohême, DCr.; mariée en secondes noces à Prague 7 sept. 1867 à Ladislas comte de Thun-Hohenstein; veuve 15 déc. 1887. [*Rothenhaus* en Bohême.]

Enfants (catholiques): [1] Psse *Marie*-Isabelle-Gabrielle, née à Prague 30 juillet 1858; mariée à Prague 1er octobre 1884 à Paul vicomte d'Almeida. [*Staremberg* en Bavière.]

[2] Pr. *Godefroi*-Charles-Joseph, né à Czegled en Hongrie 15 janvier 1860, lt. autr. au rég. de drag. „Frédéric-Guillaume IV, roi de Prusse" no. 2. *[Wiener Neustadt.]*

[3] Pr. *Max*-Charles-Rodolphe, né à Prague 15 avril 1861. *[Innsbruck.]*

[4] Psse *Gabrielle*-Marie-Isabelle, née à Vienne 31 oct. 1862, DCr.; mariée à Prague 27 août 1883 à Engelbert prince d'Auersperg. [*Grünberg* en Bohême.]

[5] Psse *Ada*-Marie-Thérèse, née à Prague 3 nov. 1864; mariée à Prague 14 oct. 1885 à Charles comte Chotek de Chotkowa et Wognin. [*Grosspriesen* en Bohême.]

[6] Pr. *Charles*-Frédéric-Léopold, né à Rothenhaus 11 mai 1866, prêtre séculier. *[Innsbruck.]*

2) Hohenlohe-Oehringen (ci-devant Ingelfingen).

[Luthériens. — Oehringen en Wurtemberg et Slawentzitz cercle de Cosel, Silésie pruss. — Le titre de „Duc d'Ujest" conféré au seigneur des propriétés fidéicommissaires situées dans la Haute-Silésie, qui furent érigées en même temps en duché d'Ujest, Kœnigsberg 18 octobre 1861. — Voir année 1849, p. 123.]

Frédéric-Guillaume-Eugène-Charles-*Hugues* prince de Hohenlohe-Oehringen, *duc d'Ujest*, né à Stuttgart 27 mai 1816, fils du prince Auguste (né 27 nov. 1784, † 15 févr. 1853) et de Louise née duchesse de Wurtemberg (née 4 juin 1789, mariée 28 sept. 1811, † 26 juin 1851); en vertu de l'acte de cession signé par son père et de la convention de famille du 22 août 1842, propr. depuis le 1er janv. 1849 de la principauté de Hohenlohe-Oehringen et des seigneuries majorales; doyen de la branche princière de Hohenlohe-Neuenstein, et depuis 1870 de toute la Maison princière de Hohenlohe; membre hér. de

la Chambre des Seigneurs de Prusse, gén. d'inf. pruss. à la suite de l'armée et gén. de cav. wurt. à la suite de l'armée, chev. de l'O. de l'Aigle-Noir etc.; marié à Donaueschingen 15 avril 1847 à

Pauline princesse de Fürstenberg, née 11 juin 1829, D. de l'O. de Malte (catholique).

Enfants: 1) Pr. hér. Auguste-Charles-*Chrétien-Kraft*, né à Oehringen 21 mars 1848, capit. de cav. pruss. à la suite de l'armée. *[Slawentzitz.]*

2) Psse *Marie*-Félicité, née à Schaffhouse 25 juillet 1849 (cathol.); mariée à Slawentzitz 25 juin 1877 à Henri XIX prince Reuss-Schleiz-Kœstritz. *[Potsdam.]*

3) Psse *Louise*-Marie, née à Slawentzitz 14 juillet 1851 (cathol.), D. hon. de l'O. de Malte; mariée à Slawentzitz 24 juin 1872 à Fréd. comte de Frankenberg et Ludwigsdorff. *[Tillowitz.]*

4) Pr. *Frédéric*-Charles, né à Slawentzitz 21 septembre 1855, lt. pruss. à la suite de l'armée. *[Berlin.]*

5) Pr. *Jean*-Henri-George, né à Slawentzitz 24 avril 1858, lt. pruss. à la suite de l'armée, secr. de lég. all. *[Madrid]*; marié à Bamberg 29 avril 1889 à

Olga princesse de Hohenlohe-Oehringen, née 3 avril 1862.
Fils: Pr. Hugues-Félix-*Auguste*, né à Madrid 28 avril 1890.

6) Pr. *Max*-Antoine-Charles, né à Slawentzitz 2 mars 1860, lt. pruss. au rég. de cuirass. „de Driesen" (de Westphalie) no. 4 *[Münster]*; marié à Wiesbade 10 février 1890 à

Hélène comtesse de Hatzfeld, née 3 mars 1865.

7) Pr. *Hugues*-Frédéric, né à Slawentzitz 26 septembre 1864, Dr. en droit, référ. pruss. de gouv., lt. dans la rés. du Leib-Garde-huss.-rég. *[Oppeln.]*

8) Psse *Marguerite*-Marie-Elisabeth (cathol.), née à Slawentzitz 27 décembre 1865; mariée à Slawentzitz 25 octobre 1887 à Guillaume comte de Hohenau. *[Potsdam.]*

Frères.

1. Pr. *Frédéric*-Louis-Eugène-Charles-Adalbert-Emile-Auguste, né à Oehringen 12 août 1812; cède son droit d'aînesse, par traité de famille du 22 août 1842, à son frère, le prince Hugues, et en second lieu à son frère Félix; gén. wurt. à la suite du roi *[Slawentzitz]*; marié morgan. à . . . . 28 mars 1844 à

Mathilde baronne de Breuning, née 10 nov. 1821; reçoit par diplôme wurt. du 11 mars 1843 le baronnage „de Brauneck", pour elle-même et pour ses descendants (voir „Taschenbuch der Freiherrlichen Hæuser").

2. Pr. *Félix*-Eugène-Guillaume-Louis-Albert-Charles, né à Oehringen 1er mars 1818 *[. . . .]*; marié à Cassel 12 juin 1851 à Alexandrine princesse de Hanau, comtesse de Schaumbourg (née 22 décembre 1830, † 20 décembre 1871).
Enfants: 1) Psse Frédérique-Wilhelmine-*Jadwiga*, née à Francfort-sur-le-Mein 6 octobre 1857; mariée à Francfort 28 mai 1879 à François-Eric comte de Bentzel-Sternau. [*Chât. d'Au* dans la Haute-Autriche.]

2) Pr. Victor-Hugues-*Kraft*-Frédéric-Guillaume-Maurice, né à Mayence 19 janvier 1861, lt. autr. au rég. de drag. „Albert roi de Saxe" no. 3 *[Enns]*; marié à Paris 10 octobre 1885 à

Marguerite-*Marie*-Madeleine-Nativité comtesse d'Imécourt, née à . . . . 25 décembre 1863 (cathol.), fille de feu le général Charles-Louis-Xavier de Vassinhac, comte d'Imécourt, et de Marguerite née de Galliffet des Martigues.

3) Psse Gertrude-Augustine-Mathilde-*Olga*, née à Heidelberg 3 avril 1862; mariée à Bamberg 29 avril 1889 à Jean prince de Hohenlohe-Oehringen. *[Madrid.]*

4) Psse Marie-*Louise*-Augustine, née à Heidelberg 26 janvier 1867; mariée à Bamberg 8 mai 1886 à Albert prince de Waldeck et Pyrmont. *[. . . .]*

5) Pr. Ferdinand-Alexandre, né à Lindau 20 décembre 1871.

(Hohenlohe-Ingelfingen.)

[Résid.: Koschentin, présidence d'Oppeln, Silésie pruss. — Voir année 1849, p. 124.]

Frédéric-Guillaume-Edouard-Alexandre prince de Hohenlohe-Ingelfingen, né à Koschentin 9 janvier 1826, fils du prince Adolphe (né 29 janvier 1797, † 24 avril 1873) et de Louise née princesse de Hohenlohe-Langenbourg (née 22 août 1799, mariée 19 avril 1819, † 17 janvier 1881), succ. à son frère, le prince Charles (né 19 novembre 1820, † 1er mai 1890); usufruitier des seigneuries fidéicommissaires de Koschentin, Boronow, Tworog et Landsberg, seigneur de Klein-Droniowitz, partie Ruschinowitz, cercle de Lublinitz, gén. de cav. pruss. et aide de camp-gén. de feu l'empereur Guillaume Ier, roi de Prusse, membre de la Chambre des Seigneurs de Prusse et des états de province de la Silésie, chev. hon. de l'O. de St-Jean; marié à Meran 4 avril 1872 à

Anne comtesse de Giech, née 27 avril 1849.

Enfants: 1) Psse *Françoise*-Louise-Constance-Caroline-Julie-Adélaïde, née à Potsdam 23 février 1873.

2) Psse *Anne-Louise*-Ellinor, née à Koschentin 25 juin 1876.

3) Psse *Adèle*-Louise-Mathilde-Jenny-Hélène, née à Koschentin 26 août 1877.

4) Pr. Guillaume-Frédéric-*Charles*-*Godefroi*-Kraft, né à Koschentin 8 novembre 1879.

5) Psse *Marie-Agnès*-Amélie-Elise, née à Koschentin 27 septembre 1883.

Frère et sœurs.

1. Pr. *Kraft*-Charles-Auguste-Edouard-Frédéric, né à Koschentin 2 janvier 1827, gén. d'art. pruss. et aide de camp-gén. de feu l'emp. Guillaume Ier, roi de Prusse, chev. hon. de l'O. de St-Jean *[Dresde]*; marié à . . . . 31 mars 1880 à

Louise-Berthe Thiem, en vertu d'un diplôme prussien daté Berlin 19 septembre 1880 „de Lobenhausen", aussi pour ses descendants.

2. Psse Eugénie-Louise-Amélie-Sophie-*Adélaide*, née à Tworog 13 mai 1830. *[Koschentin.]*
3. Psse *Louise*-Eléonore-Amélie-Ernestine-Jenny, née à Koschentin 25 mars 1835; mariée à Koschentin à Alfred comte d'Erbach-Fürstenau; veuve 25 octobre 1874. *[Fürstenau.]*

II. Branche de Waldenbourg.

[Catholiques. — Wurtemberg, Bavière et Prusse. — Prince de l'Empire avec rectification des armes et le titre de „Hochgeboren", Francfort-sur-le-Mein 21 mai 1744; reconnaissance pruss. 29 décembre 1744; reconnaissance par la Saxe électorale 2 février 1745; érection du comté de Waldenbourg en principauté de l'Empire et rectification des armes, Vienne 14 août 1757.]

1) Hohenlohe-Bartenstein.

a. Hohenlohe-Bartenstein-Bartenstein.

[Résid.: Bartenstein en Wurtemberg. — Voir année 1849, p. 126.]

Jean-Frédéric-Michel-Charles-Marie prince de Hohenlohe-Bartenstein-Bartenstein, né à Bartenstein 20 août 1863, fils du prince Charles (né 2 juillet 1837, † 23 mai 1877), succ. à son père; lt. wurt. au 1er rég. d'uhlans no. 19 „Roi Charles", chev. de l'O. bav. de St-George.

Sœurs.

1. Psse *Marie*-Henriette-Eléonore-Aloïse-Jeanne-Caroline, née à Bartenstein 6 juillet 1861; mariée à Bartenstein 4 août 1885 à Albert Lonyay de Nagy-Lónya et Vásáros-Namény, chamb. autr., capit. au rég. de huss. no. 7. *[Budapest.]*
2. Psse *Nora*-Aloïse-Marie, née à Bartenstein 4 octobre 1864, DCr.; mariée à Vienne 8 janvier 1887 à Charles comte hér. Fugger-Babenhausen. [*Oedenbourg* en Hongrie.]

Mère.

Psse douairière *Rose*, née comtesse de Sternberg, née 16 mars 1836, DCr. et DdP.; mariée à Zasmuk en Bohême 30 octobre 1859; remariée à Politschan en Bohême 5 mai 1881 à Léopold prince de Croÿ-Dülmen. [*Josephstadt* en Bohême.]

Grand' mère.

Psse douairière *Henriette*, née princesse d'Auersperg, voir b.

b. Hohenlohe-Bartenstein-Jagstberg.

[Résid.: Château de Haltenbergstetten en Wurtemberg.]

Albert-Vincent-Ernest-Léopold-Clément prince de Hohenlohe-Bartenstein-Bartenstein et Jagstberg, né à Haltenbergstetten 22 novembre 1842, fils du prince Louis (né 5 juin 1802, † 22 août 1850), succ. à son père.

Mère.

Psse douairière *Henriette*, née princesse d'Auersperg, née 23 juin 1815; mariée à Prague 11 janvier 1835. *[Bartenstein et Haltenbergstetten.]*

2) Hohenlohe-Waldenbourg-Schillingsfürst.

a. Branche aînée à Waldenbourg.

[Résid.: Waldenbourg en Wurtemberg. — Voir les possessions année 1862, p. 140.]

Frédéric-Charles-Clovis-Constantin-Adolphe prince de Hohenlohe-Waldenbourg-Schillingsfürst, né à . . . . 26 septembre 1846, fils du prince Frédéric-Charles (né 5 mai 1814, † 26 décembre 1884), succ. à son frère, le prince Nicolas (voir ci-dessous), 23 octobre 1886; chamb. et cons. de gouv. autr. en retr; marié à Fürstenau 26 novembre 1889 à

Thérèse comtesse d'Erbach-Fürstenau, née 9 juin 1869.

Frères et sœur.

1. † Pr. Nicolas (né 8 septembre 1841, † 23 octobre 1886); marié 6 juillet 1869 à Sarah princesse Esterházy de Galántha (née 16 mars 1848, † 22 février 1885).

Fille: Psse *Sarah-Marie*-Thérèse-Catherine-Gabrielle-Caroline-Pauline, née à Stuttgart 20 février 1885. *[. . . .]*

2. † Pr. Victor „comte de Waldenbourg" (né 25 décembre 1842, † 9 juillet 1885); marié à . . . . 3 janvier 1870 à

Marie baronne de Neukirchen, dite de Nyvenheim, née 26 février 1842. *[. . . .]*

3. Pr. *Clovis*-Charles-Joseph-Marie, né à . . . . 1er janvier 1848, chamb. et capit. autr. dans la rés. [*Sagh* en Hongrie]; marié: 1° à Vienne 15 janvier 1877 à *Françoise* comtesse Esterházy de Galántha (née 24 septembre 1856, † 10 janvier 1884); 2° à Budapest 2 mars 1890 à

Sarolta comtesse Magláth de Székhely, DCr. et DdP., née 16 octobre 1856.

Enfants du 1er lit: 1) Pr. *Nicolas*-Maurice-Aloyse-Hubert-Marie, né à . . . . 3 novembre 1877.

2) Pr. Frédéric-*François*-Augustin-Marie, né à . . . . 15 févr. 1879.

3) Psse Anne-Marie-*Sarah*-Françoise-Nicolette-Madeleine, née à . . . . 4 décembre 1880.

4) Pr. *Charles*-Egon-Jean-Népomucène-Joseph-Marie, né à . . . . 4 mai 1882.

5) Psse *Marie*-Polyxène-Victoire-Françoise, née à . . . . 17 août 1883.

4. Pr. *Charles*-Egon-Adam, né à . . . . 12 novembre 1849, lt. pruss. en retr. *[. . . .]*

5. Psse *Thérèse*-Catherine-Amélie-Elise-Léopoldine-Constance, née à . . . . 6 juillet 1851; mariée à Ratisbonne 2 août 1870 à Othon comte de Rechberg-et-Rothenlœwen. [*Donzdorf* en Wurtemberg.]

Mère.

Psse douairière *Thérèse*, née princesse de Hohenlohe-Waldenbourg-Schillingsfürst, née à . . . . 19 avril 1816 (luthérienne); mariée à . . . . 26 novembre 1840. *[. . . .]*

Frères et sœur du père.

1. Psse *Catherine*-Wilhelmine-Marie-Joséphine, née à . . . . 19 janvier 1817, DCr.; mariée: 1° à . . . . 8 mai 1838 à François comte d'Ingelheim; veuve 6 juillet 1845; 2° à . . . . 14 mars 1848 à Charles prince de Hohenzollern-Sigmaringen; veuve 11 mars 1853. [*Beuron* en Hohenzollern.]
2. † Pr. Charles (né 20 avril 1818, † 5 janvier 1875); marié à . . . . 19 mars 1866 à

Thérèse comtesse douairière (Maximilien) de Bissingen-Nippenbourg, née ctesse de Meraviglia-Crivelli, née 6 juin 1836, propr. des terres d'Unterleiten dans la Basse-Autriche, DCr. *[Meran.]*

Enfants: 1) Pr. *George-Frédéric*-Charles-Egon-Maximilien-Emile, né à . . . . 22 janvier 1867, lt. autr. au rég. de huss. „Empereur François-Joseph Ier" no. 1. [*Weisskirchen* en Hongrie.]

2) Psse *Catherine*-Amélie-Léopoldine-Marie-Thérèse-Eléonore, née à . . . . 10 juillet 1868.

3) Psse *Elisabeth*-Sophie-Eléonore-Thérèse-Marie-Angélique, née à . . . . 30 mars 1872.

3. † Pr. Egon (né 4 juillet 1819, † 11 janvier 1865); marié à . . . . 29 septembre 1849 à

Thérèse comtesse de Thurn-Hofer de Valsássina, née à Vienne 12 juin 1817, DCr. et DdP. *[Duino.]*

Enfants: 1) Pr. *Frédéric*-Jean-Charles-Alexandre-Adam-Egon-Marie, né à . . . . 4 août 1850, chamb. et secr. de lég. autr. à l'ambassade d'Autriche à Paris.

2) Pr. *Egon-Charles*, né à . . . . 3 février 1853, chamb. autr. et lt. en retr. [chât. de *Sagrado*, littoral autrichien]; marié à . . . . 8 janvier 1877 à

Marie comtesse de Kaunitz, née 28 mars 1855, DCr.

Enfants: (1) Pr. *Albert*-Egon-Léopold-Joseph-Grégoire-Marie, né à Goritz 17 novembre 1877.

(2) Pr. Egon-*Alexandre*-Charles-Laurent-Marie, né à Sagrado 5 septembre 1879.

(3) Psse *Véra*-Thérèse-Elisabeth-Eléonore-Anne-Julie-Marie, née 23 mai 1882.

3) Psse *Marie*-Elisabeth-Caroline-Anne-Léopoldine-Polyxène-Catherine-Thérèse-Raymonde, née à . . . . 28 décembre 1855; mariée à Venise 19 avril 1875 à Alexandre prince hér., actuellement prince de Thurn-et-Taxis; DCr. [Chât. de *Laucin* en Bohême.]

4) Psse *Carola*-Marie-Anne, née à . . . . 14 février 1858.

5) Psse *Marie-Thérèse*-Henriette-Anne-Pie, née à . . . . 18 oct. 1860.

b. Branche cadette à Schillingsfürst.

[Catholiques. — Schillingsfürst, Moyenne-Franconie en Bavière, et Rauden près Ratibor en Silésie. — Duc prussien (primog.) de Ratibor et prince de Corvey pour Victor, et Prince pruss. de Ratibor et Corvey pour Clovis 15 octobre 1840. — Voir année 1840, p. 128.]

Clovis-Charles-Victor prince de Hohenlohe-Waldenbourg-Schil-

lingsfürst, prince de Ratibor et Corvey, né à . . . . 31 mars 1819, fils du prince François-Joseph (né 26 nov. 1787, † 14 janv. 1841) et de Constance née princesse de Hohenlohe-Langenbourg (née 23 févr. 1792, mariée 30 mars 1815. † 25 juin 1847), succ. à son frère, le prince Philippe-Ernest (né 24 mai 1820, † 3 mai 1845), 12 févr. 1846, en vertu du traité conclu 15 oct. 1845 avec son frère aîné Victor (voir ci-dessous); Reichsrat hér. de Bavière, Dr. en droit, Lieut. de l'Empereur d'Allemagne en Alsace-Lorraine, gr.-chamb. de la couronne de Bavière et cons. d'Etat bav. en service extraordinaire, chev. de l'O. de l'Aigle-Noir etc.; marié à . . . . 16 février 1847 à

Marie princesse de Sayn-Wittgenstein-Berlebourg, née 16 février 1829, DCr.

Enfants: 1) Psse *Elisabeth*-Constance-Léonille-Stéphanie, née à . . . . 30 novembre 1847.

2) Pr. hér. *Philippe-Ernest*-Marie, né à . . . . 5 juin 1853; capit. de cav. pruss. à la suite de l'armée, chev. hon. de l'O. de Malte *[Schillingsfürst]*; marié à Vienne 10 janvier 1882 à

Chariclée princesse Ypsilanti, née 8 octobre 1863.

Fille: Psse Marie-*Iphigénie*-Elisabeth, née à . . . . 7 août 1886.

3) Pr. *Maurice*, lt. pruss. à la suite du 3ème rég. d'uhlans de la garde, détaché auprès du Lieut. de l'Empereur d'Allemagne en Alsace-Lorraine. *[Strasbourg.]*

4) Pr. *Alexandre*, référendaire impérial à Strasbourg, chev. hon. de l'O. de Malte. *[Strasbourg.]*

} nés à . . . 6 août 1862.

Frères et sœurs.

1. Psse *Thérèse*-Amélie-Judith, née à Vöslau 19 avril 1816 (luth.); mariée à Langenbourg 26 nov. 1840 à Frédéric-Charles prince de Hohenlohe-Waldenbourg; veuve 26 déc. 1884. *[Waldenbourg.]*
2. Pr. *Victor*-Maurice-Charles, *duc de Ratibor* et prince de Corvey, né à Langenbourg 10 février 1818, propr. des seigneuries de Kieferstædtel et Zembowitz, gén. de cav. pruss. à la suite de l'armée, membre hér. de la Chambre des Seigneurs de Prusse, chev. de l'O. de l'Aigle-Noir et de l'O. autr. de la Toison d'Or, bailli hon. et gr.-croix de l'O. de Malte [chât. de *Rauden*, régence d'Oppeln]; marié à Donaueschingen 19 avril 1845 à

Amélie psse de Fürstenberg, née 12 février 1821, D. de l'O. de Malte.

Enfants (princes et princesses de Ratibor et Corvey et de Hohenlohe-Waldenbourg-Schillingsfürst): 1) Pr. hér. *Victor*-Amédée, né à Rauden 6 septembre 1847, Dr. en droit, capit. de cav. pruss. à la suite de l'armée, chev. hon. de l'O. de Malte *[Rauden]*; marié à Vienne 19 juin 1877 à

Marie comtesse de Breunner-Enkevoirth, née 23 août 1856.

Enfants: (1) Pr. *Victor*-Auguste-Marie, né à Rauden 2 févr. 1879.

(2) Pr. *Jean*-Constantin-Marie-Gobertus, né à Rauden 8 mars 1882.

(3) Psse *Agathe*-Charlotte-Pauline-Marie, née à Rauden 24 juin 1888.

2) Pr. *François*-Charles-Alexandre-Frédéric-Constantin-Raphaël, né à Rauden 6 avril 1849, capit. pruss. au 2ème rég. de drag. de la garde, chev. hon. de l'O. de Malte. *[Berlin.]*

3) Psse *Elisabeth*-Marie, née à Rauden 27 février 1851.

4) Pr. *Egon*-Maurice, né à Rauden 4 janv. 1853; capit. pruss. au rég. d'uhlans „de Katzler" (de Silésie) no. 2, chev. hon. de l'O. de Malte *[Ratibor]*; marié à Prausnitz en Bohême 16 novembre 1885 à

Léopoldine princesse de Lobkowitz, née 9 mars 1867.

Enfants: (1) Pr. *Egon*-Victor-Maurice-Charles-Marie, né à Carlsruhe 31 août 1886.

(2) Psse *Marie*-Amélie-Caroline-Léopoldine-Jeanne-Pauline, née à Carlsruhe 26 juin 1888.

(3) Pr. *Maurice*-François-Maximilien-Victor-Rodolphe-Léopold-Egon-Marie, né à Ratibor 17 avril 1890.

5) Psse *Marie*-Thérèse, née à Rauden 27 juin 1854.

6) Pr. *Maximilien*-Charles-Guillaume, né à Berlin 9 février 1856, cons. imp. de lég., lt. pruss. à la suite de l'armée, chev. hon. de l'O. de Malte. *[. . . .]*

7) Pr. *Ernest*-Emmanuel, né à Rauden 10 nov. 1857, lt. pruss. à la suite du 3ème rég. d'uhl. de la garde, chev. hon. de l'O. de Malte *[Turin]*; marié à Turin 9 octobre 1889 à

Maria-*Ernesta* Arborio di Gattinara, fille d'Alfonso duc di Sartirana, née à Turin 8 mars 1866.

8) Pr. *Charles*-Egon, né à Rauden 7 juillet 1860, Dr. en droit, landrat pruss. du cercle de Lublinitz, chev. hon. de l'O. de Malte. *[Lublinitz.]*

9) Psse *Marguerite*-Marie, née à Rauden 3 juin 1863; mariée à . . . . 10 oct. 1887 à Hugues baron de Reischach, maréchal de la cour de Sa Maj. l'impératrice Frédéric. *[Berlin.]*

3. Psse *Amélie*-Adélaïde, née à . . . . 31 août 1821 (luthérienne); veuve de M. Lauchert, peintre. *[Gotha.]*

4. Pr. *Gustave*-Adolphe, né à . . . . 26 février 1823, Dr. en théol., cardinal-prêtre 22 juin 1866, archiprêtre de Sta Maria Maggiore. *[Rome.]*

5. Pr. *Constantin*-Victor-Ernest-Emile-Charles-Alexandre-Frédéric, né à . . . . 8 septembre 1828, cons. int. et chamb. autr., premier gr.-maître de la cour de l'empereur d'Autriche, gén. de cav., propr. du rég. d'inf. no. 87, col. de toutes les gardes du corps de l'empereur, membre à vie de la Chambre des Seigneurs d'Autriche, gr.-croix et bailli hon. de l'O. de Malte, chev. de l'O. autr. de la Toison d'Or et de l'O. pruss. de l'Aigle-Noir, etc., etc. *[Vienne]*; marié à Vienne 15 oct. 1859 à

Marie princesse de Sayn-Wittgenstein-Berlebourg, née 18 février

1837, DCr. et DdP., seconde assistante de l'O. de la Croix étoilée.

Enfants: 1) Pr. *Conrad*-Marie-Eusèbe, né à Vienne 16 déc. 1863, chamb. autr. et lt. dans la rés. du rég. de drag. „Albert Prince de Prusse, régent de Brunswick" no. 6 *[Prague]*; marié à Vienne 10 juin 1888 à

Françoise comtesse de Schœnborn-Buchheim, née 23 mars 1866, DCr.

Fils: Pr. *Alfred*-Constantin-Clovis-Pierre-Marie-Philippe, né à Salzbourg 31 mars 1889.

2) Pr. *Philippe*-Marie, né à Vienne 14 décembre 1864, chamb. autr. et lt. dans la rés. du rég. de drag. „Albert Prince de Prusse, régent de Brunswick" no. 6. *[Troppau.]*

3) Pr. *Godefroi*-Maximilien-Marie, né à Vienne 8 novembre 1867, lt. autr. au rég. de huss. „Comte Nadasdy" no. 9. *[. . . .]*

4) Psse Marie-*Dorothée*-Françoise-Amélie, née à Vienne 10 avril 1872.

6. Psse *Elise*-Adélaïde-Caroline-Clotilde-Ferdinande, née à Rothenbourg-sur-la-Fulda 6 janvier 1831 (luth.); mariée à . . . . 1er août 1868 à Charles prince de Salm-Horstmar. *[Höxter.]*

Isenburg (Isembourg).

[Dynastes rhénans. Comte de l'Empire, Argentinae 29 août 1442; érection de Büdingen en comté de l'Empire, Brisac 1er septembre 1442; promotion au titre de „Wohlgeboren", Prague 5 mars 1600. — Voir année 1836, p. 134, et année 1848, p. 133.]

A. Ligne directe d'Offenbach-Birstein.

I. Isenburg-Birstein.

[Catholiques depuis 1861. — Birstein en Hesse-Nassau et Offenbach dans la Hesse grand-ducale. — Prince de l'Empire avec le titre de „Hochgeboren", Francfort-sur-le-Mein 23 mars 1744. — Reconnaissance de ces titres par la Prusse 28 juillet 1744; reconnaissance par la Saxe électorale 31 août 1744. — Voir année 1849, p. 130.]

Charles-Victor-Amédée-Wolfgang-Casimir-Adolphe-Bodo prince d'Isenburg-Birstein, né à Birstein 29 juillet 1838, fils du prince Victor (né 14 sept. 1802, † 15 févr. 1843) et de Marie née princesse de Lœwenstein-Wertheim-Rosenberg (née 3 août 1813, mariée 4 oct. 1836, † 19 mars 1878), succ. à son oncle, le prince Wolfgang-Ernest III (né 25 juillet 1798, † 29 oct. 1866); chev. de l'O. autr. de la Toison d'Or; marié à Brandeis en Bohême 31 mai 1865 à

Marie-Louise archiduchesse d'Autriche, princesse de Toscane, Altesse Impériale et Royale, née 31 octobre 1845, DCr., etc.

Enfants: 1) Pr. hér. *Léopold*-Wolfgang-Ernest-Marie-Ferdinand-Charles-Michel-Antoine-Victor-Louis-Joseph-Jean Baptiste-

François, né à Offenbach 10 mars 1860, lt. pruss. à la suite de l'armée. *[Birstein.]*

2) Psse Marie-*Antoinette*-Charlotte-Anne-Sophie-Adélaïde-Isabelle-Eulalie-Léopoldine-Augustine-Béatrice-Aloïse-Michelle-Ange, née à Offenbach 10 février 1867.

3) Psse Marie-Michelle-Jeanne-Antonia-Léopoldine-Caroline-Adélaïde-Eulalie-Sophie-Aloïse-Anne-Elisabeth, née à Birstein 24 juin 1868.

4) Pr. *François-Joseph*-Marie-Léopold-Antoine-Charles-Aloyse-Victor-Wolfgang-Boniface, né à Birstein 1er juin 1869, lt. au rég. de drag. autr. „Empereur Ferdinand" no. 4. *[Wels.]*

5) Pr. *Charles*-Joseph-Marie-Antoine-Léopold-Victor-François-Michel-Pie-Aloyse-Simon, né à Offenbach 18 février 1871.

6) Pr. *Victor*-Charles-Salvator-Marie-Léopold-Antoine-Aloyse-Joseph-Regnier-Jean-Casimir, né à Offenbach 29 février 1872.

7) Pr. *Alphonse*-Marie-Léopold-Antoine-Charles-Aloyse-Joseph-François-Pie-Jean-Michel-Henri, né à Offenbach 6 févr. 1875.

8) Psse Marie-*Elisabeth*-Françoise-Antoinette-Léopoldine-Caroline-Aloïse-Anne-Sophie-Camille-Praxèdes, née à Birstein 18 juillet 1877.

9) Psse *Adélaïde*-Marie-Sophie-Carola-Aloïse-Léopoldine-Antoinette-Anne-Françoise-Eulalie-Elisabeth-Thérèse-Joséphine-Tommasa, née à Birstein 31 octobre 1878.

II. Isenburg-Philippseich.

[Réformés. — Philippseich, cercle d'Offenbach, dans le grand-duché de Hesse. — Voir année 1849, p. 226.]

Charles-*Ferdinand*-Louis-Adolphe-Wolfgang-Ernest-Casimir-George-Frédéric comte d'Isenburg-Philippseich, né à . . . . 15 oct. 1841, fils du comte George (né 15 avril 1794, † 26 avril 1875) et de Berthe née comtesse d'Isenburg-Büdingen de Meerholz (née 14 juin 1821, mariée 10 janv. 1841, † . . . . 1876), succ. à son père; major de cav. hessois à la suite, chev. hon. de l'O. de St-Jean; marié à . . . . 11 octobre 1886 à *Elisabeth* psse d'Ardeck, Altesse Sérénissime, née 8 juin 1864.

Fille: Ctesse Marie-Berthe-Agnès-Clémentine-Augustine-Louise-Albertine, née à Philippseich 29 avril 1890.

Sœurs.

1. Ctesse *Clémentine*-Philippine-Charlotte-Louise-Caroline-Malvine-Emilie-Sylvine-Adélaïde-Ferdinande-Augustine, née à . . . . 26 novembre 1843. *[Philippseich.]*
2. Ctesse *Augustine*-Dorothée-Thècle-Marie-Amélie-Agnès-Thérèse-Elise, née à . . . . 7 févr. 1861; mariée à . . . . 8 sept. 1881 à Henri prince de Waldeck-et-Pyrmont. [Chât. de *Friedrichstein* près Wildungen.]

Frère du père.

† Cte Frédéric (né 15 sept. 1800, † 9 janv. 1864); marié 30 sept. 1828 à Malvine princesse de Lœwenstein-Wertheim-Freudenberg (née 27 déc. 1808; divorcée en 1850, † 18 février 1879).

Enfants : 1) Ctesse *Amélie*, née à . . . . 23 juin 1830, chanoinesse du chapitre de Wallenstein à Fulda.
2) Cte Henri-*Ferdinand*, né à . . . . 14 janvier 1832, major-gén. pruss. en retr. *[Baden-Baden]*; marié à . . . . 14 avril 1868 à *Mélanie* Horrocks, née 17 octobre 1845, „comtesse de Büdingen" en vertu d'un diplôme de la Hesse grand-ducale, St-Remo 19 février 1888.
Enfants : Comtes et comtesses de Büdingen, voir „Genealogisches Taschenbuch der Græflichen Hæuser".
3) Cte Constantin, né à . . . . 12 juillet 1833, capit. autr. en retr. [*Lindau* sur le lac de Constance.]
4) Cte *George*-Adolphe, né à . . . . 23 avril 1840, landrat pruss. à Halle en Westphalie.

B. Ligne directe de Büdingen.

[Evangéliques.]

1. Isenburg-Büdingen de Büdingen.

[Résid.: Büdingen, province de Hesse-Supérieure, dans la Hesse gr.-ducale. — Prince dans le grand-duché de Hesse avec la qualification „Durchlaucht", Darmstadt 9 avril 1840. — Voir année 1849, p. 131.]
Bruno-Casimir-Albert-Emile-Ferdinand prince d'Isenburg-et-Büdingen, né à Büdingen 14 juin 1837, fils du prince Ernest-Casimir II (né 14 déc. 1806, † 16 févr. 1861) et de Thècle née comtesse d'Erbach-Fürstenau (née 9 mars 1815, mariée 8 sept. 1836, † 13 mars 1874), succ. à son père ; major autr. en retr.; marié : 1° à Lich 31 juillet 1862 à Mathilde princesse de Solms-Hohensolms-Lich (cathol., née 12 déc. 1842, † 11 sept. 1867); 2° à Rüdenhausen 30 septembre 1869 à *Berthe* comtesse de Castell-Rüdenhausen, née 4 juillet 1845.
Enfants : a) du 1er lit : 1) Psse *Hedvige*, née à Büdingen 1er novembre 1863; mariée à Büdingen 27 septembre 1883 à Botho comte régnant de Stolberg-Rossla.
2) Psse *Elisabeth*, née à Büdingen 21 déc. 1864; mariée à Büdingen 25 sept. 1889 à Rodolphe baron de Thüngen. *[Amberg.]*
— **b) du 2ème lit :** 3) Psse *Emma*, née à Büdingen 28 août 1870.
4) Psse *Marie*, née à Büdingen 28 mai 1875.
5) Pr. hér. *Wolfgang*, né à Büdingen 30 mars 1877.
6) Psse *Thècle*, née à Büdingen 16 octobre 1878.
7) Psse *Mathilde*, née à Büdingen 26 mars 1880.
8) Psse *Hélène*, née à Büdingen 14 novembre 1881.
9) Psse *Hertha*, née à Büdingen 27 décembre 1883.
10) Psse *Anne*, née à Büdingen 10 février 1886.

Frère et sœurs.

1. Psse *Emma*-Ferdinande-Emilie, née à Büdingen 23 février 1841; mariée à Büdingen 17 mai 1859 à Wolfgang comte et seigneur de Castell-Rüdenhausen.
2. Psse *Agnès*-Marie-Luitgarde, née à Büdingen 20 mars 1843; mariée à Büdingen 21 novembre 1865 à Charles comte d'Isenburg-Büdingen de Meerholz.

3. † Pr. Lothaire (né 27 sept. 1851, † 23 février 1888); marié à Almelo en Hollande 19 août 1875 à
Jacqueline-Henriette-Mathilde, fille de feu le comte Guillaume-Louis-Worbert de Wassenaer-Starrenburg, née à Almelo 8 mai 1853. [*Oold* en Hollande.]

Frère et sœur du père.

1. † Pr. Gustave (né 17 février 1813, † 1er janvier 1888); marié à Mosbach près Mayence 31 octobre 1840 à
Berthe comtesse de Holleben (diplôme pruss. du 15 octobre 1840 pour sa personne), née à Eisleben 16 novembre 1818, D. hon. de l'O. bav. de Thérèse. *[Büdingen.]*
Fils: Pr. Gustave-*Alfred*, né à Büdingen 31 décembre 1841, major pruss. à la suite de l'armée *[Büdingen]*; marié à Rüdenhausen 7 juillet 1870 à
Luitgarde ctesse de Castell-Rüdenhausen, née 23 août 1843.
Enfants: (1) Psse *Anne-Marie*, née à Francfort-sur-le-Mein 2 janvier 1874.
(2) Pr. Charles-*Gustave*, né à Francfort-sur-le-Mein 11 septembre 1875.
(3) Pr. Ernest-*Diether*, né à Francfort-s.-le-Mein 30 mars 1881.
2. Psse *Ida*, née à Büdingen 10 mars 1817 (catholique depuis 1860), D. de l'O. de Malte et de l'O. pruss. de Louise; mariée à Büdingen 20 octobre 1836 à Regnard comte de Solms-Laubach; veuve 29 octobre 1870. *[Francfort-sur-le-Mein.]*

2. Isenburg-Büdingen de Wæchtersbach.

[Résid.: Wæchtersbach près Hanau, en Hesse-Nassau. — Prince de Hesse-électorale avec le titre de „Durchlaucht", Cassel 17 août 1865. — Voir année 1848, p. 242.]

Ferdinand-Maximilien prince d'Isenburg et Büdingen, né à Wæchtersbach 24 oct. 1824, fils du comte Adolphe (né 26 juillet 1795, † 22 août 1859) et de Louise-Philippine née comtesse d'Isenburg-Philippseich (née 19 févr. 1798, mariée 14 oct. 1823, † 23 avril 1877), succ. à son père en vertu de l'acte de cession du 9 oct. 1847; membre hér. de la Chambre des Seigneurs de Prusse et de la Ière Chambre du grand-duché de Hesse; marié à Wilhelmshöhe 17 juillet 1849 à Augustine princesse de Hanau, comtesse de Schaumbourg (née 21 sept. 1829, † 18 sept. 1887).
Enfants: 1) Pr. hér. *Frédéric-Guillaume*-Adolphe-George-Casimir-Charles, né à Wæchtersbach 17 juin 1850 *[. . . .]*; marié à Wæchtersbach 16 septembre 1879 à
Anne comtesse Dobrzensky-de-Dobrzenitz (catholique), née 25 février 1852.
Enfants: (1) Pr. *Ferdinand-Maximilien*, né à Wæchtersbach 25 juin 1880.
(2) Psse *Marie*-Elisabeth-Augustine-Anne, née à Wæchtersbach 13 novembre 1881.
(3) Psse *Elisabeth*-Marie-Augustine, née à Wæchtersbach 12 novembre 1883.

(4) Psse *Ida*-Augustine, née à Wæchtersbach 9 août 1885.
(5) Psse *Thérèse*, } nées à Wæchtersbach 19 juillet 1887.
(6) Psse *Anne*, }

2) Psse Gertrude-Philippine-*Alexandra*-Marie-Augustine-Louise, née à Wæchtersbach 28 déc. 1855; mariée: 1° à Wæchtersbach 18 nov. 1875 à Adalbert prince d'Isenburg-Büdingen-de-Büdingen; divorcée par décret de feu Louis III grand-duc de Hesse du 28 avril 1877; 2° à Wæchtersbach 15 mai 1878 à Robert baron de Pagenhardt. *[Stuttgart.]*

3) Psse *Gerta*-Augustine, née à Wæchtersbach 18 janvier 1863; mariée à Wæchtersbach 11 avril 1885 à Guillaume prince de Saxe-Weimar-Eisenach, Altesse. *[. . . .]*

4) Pr. Guillaume-Philippe-Othon-*Maximilien*, né à Wæchtersbach 21 juin 1867.

3. Isenburg-Büdingen de Meerholz.

[Résid.: Meerholz près Hanau. — Voir année 1848, p. 242.]

Charles-Frédéric-Casimir-Adolphe-Louis comte d'Isenburg et Büdingen, né à Meerholz 26 oct. 1819, fils du comte hér. Joseph (né en 1772, † 14 mars 1822) et de Dorothée née comtesse de Castell (née 10 janv. 1796, mariée 22 oct. 1818, † 6 sept. 1864), succ. à son oncle, le comte Charles (né en 1763, † 17 avril 1832); membre hér. de la Chambre des Seigneurs de Prusse; marié: 1° à Castell 9 juin 1846 à Jeanne comtesse de Castell-Castell (née 8 février 1822, † 29 mars 1863); 2° à Büdingen 21 novembre 1865 à

Agnès princesse d'Isenburg-Büdingen-de-Büdingen, née 20 mars 1843.

Enfants: a) du 1er lit: 1) † Cte hér. Frédéric (né 10 août 1847, † 29 mars 1889); marié à Greiz 20 juillet 1875 à

Marie psse de Reuss, branche aînée, Altesse Sérénissime, née 19 mars 1855, D. hon. de l'O. bav. de Thérèse. *[Gettenbach.]*

2) Ctesse *Hélène*-Emilie-Dorothée-Ida-Adélaïde-Berthe-Elise-Jenny-Louise-Caroline-Philippine, née à Meerholz 30 sept. 1848.

3) Ctesse *Clotilde*-Féodore-Thècle, née à Meerholz 20 mars 1852.

4) Cte hér. *Gustave*-Clément-Frédéric-Charles-Louis, né à Meerholz 18 février 1863. *[. . . .]*

— **b) du second lit:** 5) Ctesse *Irmengarde*-Thècle-Berthe-Emma-Hélène, née à Meerholz 11 juillet 1868.

6) Ctesse *Gisela*-Berthe-Adélaïde-Clotilde-Emma-Clémentine, née à Meerholz 27 mai 1871.

7) Ctesse *Ortrude*-Agnès-Marie-Augustine-Claire, née à Meerholz 15 janvier 1879.

Khévenhüller-Metsch.

[Catholiques. — Vienne, le chât. de Ladendorf dans la Basse-Autriche et le chât. de Kammerbourg en Bohême. — Ancienne noblesse

féodale de Franconie. Grand-écuyer hér. en Carinthie, Vienne 13 mars 1565; Baron de l'Empire par lettres-patentes datées du bivouac de Raab 16 oct. 1566; Comte autr., Vienne 23 juillet 1673; Comte de l'Empire, Vienne 6 janv. 1725; indigénat bohémien avec le titre de „Hoch- und Wohlgeboren" 23 janv. 1725; réception dans le collége souabe des comtes de l'Empire 24 oct. 1737; jonction du nom et des armes des „Metsch" 11 mars 1751 (pour l'Empire) et 24 avril 1751 (pour l'Autriche); Prince bohémien (primog.) avec la qualification „Hochgeboren", Vienne 20 déc. 1763; Prince de l'Empire (primog.), Ratisbonne 30 déc. 1763; grand-maître hér. de la cour en Autriche-sous-l'Enns 3 déc. 1775. — Voir année 1836, p. 139, et année 1848, p. 136.]

Jean-François-*Charles*-Edouard-Joseph-Némésius-Marie prince de Khévenhüller-Metsch et Aichelberg, comte de Hohen-Ostrowitz et Annabüchl, baron de Landskron et Wernberg, seigneur hér. de Carlsberg, seigneur des terres de Hardegg (comté), Fronsberg, Prutzendorf, Starrein, Peygarten et Ladendorf dans la Basse-Autriche, et de Kammerbourg en Bohême etc., né à Ladendorf 19 déc. 1839, fils du prince Richard (né 23 mai 1813, † 29 nov. 1877) et d'Antoinette née comtesse de Lichnowsky (née 18 avril 1818, mariée 8 déc. 1836, † 10 janv. 1870), succ. à son père; gr.-maître hér. de la cour en Autriche et gr.-écuyer hér. en Carinthie, membre hér. de la Chambre des Seigneurs d'Autriche, cons. int. act., chamb. et major en retr. autr.; chev. de l'O. autr. de la Toison d'Or, comm. hon. de l'O. bav. de St-George; marié à . . . . 17 juin 1871 à

Edine comtesse Clam-Gallas, née 3 novembre 1851, DCr., DdP. et D. hon. de l'O. de Malte.

Frères et sœurs.

1. Ctesse *Marie*-Antoinette-Eléonore-Chrétienne-Hedvige, née à Ladendorf 17 octobre 1838, DCr. et DdP.; mariée à Vienne 28 juin 1862 à Rodolphe comte de Chotek. [*Chât. de Korompa* en Hongrie.]
2. † Cte Sigismond (né 31 mai 1841, † 10 juillet 1879); marié à . . . . 5 octobre 1872 à

Marie-Anne comtesse de Herberstein, née 8 déc. 1851, DCr.

Enfants: 1) Cte *Antoine*-Sigismond-Joseph-Marie, né à Vienne 26 juillet 1873.

2) Ctesse *Gabrielle*-Thérèse-Antoinette-Marianne, née au chât. de Frohnsbourg dans la Basse-Autriche 15 novembre 1874.

3) Ctesse *Marie-Thérèse*-Gabrielle-Antoinette-Léontine-Eléonore, née à . . . . 29 décembre 1877.

4) Ctesse *Edine*-Antoinette-Marie-Anne-Joséphine, née à Gratz 13 mars 1879.

3. Ctesse *Léontine*-Antoinette-Marie, née à Vienne 25 février 1843, DCr., DdP. et D. hon. de l'O. de Malte; mariée: 1° à . . . . 23 mai 1860 à Maximilien-Egon prince de Fürstenberg; veuve 27 juillet 1873; 2° à . . . . 31 mai 1875 à Emile prince de Fürstenberg. [*Kœnigshof* en Bohême.]
4. Cte *Rodolphe*-Ladislas-Jean-Joseph-Marie, né à Vienne 18 juin

1844, E. e. et M. pl. d'Autriche à Belgrade, capit. dans la rés. du rég. d'uhlans „Alexandre II empereur de Russie" no. 11, chev. de droit de l'O. de Malte.

Frères du père

du 3ème lit du grand-père, le prince François (né 7 avril 1762, † 2 juillet 1837), avec Christine comtesse Zichy-à-Zich-et-Vásonykeö (née 30 avril 1792, mariée 15 juin 1812, † . . . . 1830):

1. Cte *Albic*-Marie-Jean-Charles, né au chât. de Thalheim 19 novembre 1814, seigneur des majorats de Hohen-Ostrowitz en Carinthie et de Pellendorf dans la Basse-Autriche, chamb. autr. et major en retr. [*chât. d'Ostrowitz* en Carinthie]; marié à Presbourg 29 avril 1865 à

Françoise comtesse d'Esterházy des Csessnek, née 19 janvier 1831, DCr.

2. † Cte Ottomar (né 29 novembre 1819, † 23 mai 1890); marié à Budapest 12 janvier 1850 à

Léontine baronne Kress de Kressenstein, née 16 novembre 1822, DCr. *[. . . .]*

Enfants: 1) Ctesse Caroline-*Olga*-Marie-Antoinette, née à . . . . 10 nov. 1850, DCr.; mariée à . . . . 27 nov. 1875 à Zdenko comte Kolowrat-Krakowsky. [*Chât. de Reichenau* en Bohême.]

2) Cte *Alfred*-Charles-François-Félix-Marie, né à . . . . 25 juillet 1852, chamb. autr., capit. dans la rés. du rég. de drag. „Prince Windisch-Grætz" no. 14 [*chât. de Pellendorf* dans la Basse-Autriche]; marié à Vienne 27 nov. 1888 à

Mélanie comtesse Erdödy de Monyorókerek, née 3 mai 1861; DCr.

Fils: Cte *François*-Edouard-Marie, né à Vienne 2 déc. 1889.

3) Cte *Charles*-Emmanuel-Jean-Marie, né à . . . . 5 janvier 1854, chamb. autr. et consul d'Autriche à Corfou.

Kœnigsegg-Aulendorf.

[Catholiques. — Aulendorf en Wurtemberg, cercle du Danube, et Prusskau en Hongrie. — Ancienne noblesse féodale de Souabe. Baron de l'Empire 1470; promotion au titre de „Wohlgeboren", Linz 20 nov. 1613; Comte de l'Empire (et érection de Kœnigsegg en comté de l'Emp.) avec la qualification „Hoch- und Wohlgeboren", Vienne 29 juillet 1629; „Landmann" dans la Basse-Autriche 1750; indigénat hongrois 1751. — Voir année 1848, p. 243.]

Alfred comte de Kœnigsegg-Aulendorf, né à Aulendorf 30 juin 1817, fils du comte François (né 15 mars 1787, † 8 juillet 1863) et de Marie née comtesse Károlyi-de-Nagy-Károly (née 26 septembre 1793, mariée 14 juillet 1811, † 9 mars 1848), succ. à son frère, le comte Gustave (né 19 avril 1813, † 30 mai 1882); membre hér. de la Chambre des Seigneurs de Wurtemberg, magnat de Hongrie, chamb., major-gén. et cons. int. autr.; marié à Vienne 15 avril 1857 à

Pauline comtesse de Bellegarde, née 2 avril 1830, DCr., première assistante de l'O. de la Croix étoilée, D. hon. de l'O. de Malte et DdP.

Fils : Cte hér. *François-Xavier*-Jean Baptiste-Eusèbe, né à Vienne 29 déc. 1858, chev. de l'O. bav. de St-George [*Kœnigseggwald* en Wurtemberg]; marié à Vienne 12 juin 1881 à

Hedvige comtesse de Neipperg, née 22 juillet 1859, DCr.

Filles: (1) Ctesse Marie-Anne-*Berthe*-Paule-Rose-Jeanne-Grégoire-Eusébie, née à Kœnigseggwald 9 mai 1883.

(2) Ctesse Marie-*Pauline*-Gabrielle-Jeanne-Monica-Eusébie-Joséphine, née à Kœnigseggwald 1er mars 1885.

(3) Ctesse Marie-*Joséphine*-Gabrielle-Rose-Jeanne-Françoise-Caroline-Léonie-Eusébie, née à Kœnigseggwald 27 mai 1888.

(4) Ctesse Marie-*Marguerite*-Ludwiga-Jeanne Ev.-Léonie-Monique-Eusébie-Bénoîte-Caroline-Elisabeth-Clémentine, née à . . . .

Frères et sœur.

1. † Cte Gustave (né 19 avril 1813, † 30 mai 1882); marié au chât. de Budjadin en Hongrie 14 novembre 1843 à
Gisèle comtesse Csáky de Keresztheegh et Odorján, née 23 novembre 1823, DCr. *[. . . .]*
Fille : Ctesse *Irma*-Stéphanie-Jeanne Baptiste-Eusébie, née à Presbourg 7 septembre 1844.
2. Cte *Hermann*, né à Aulendorf 26 mai 1820, chamb. autr., chev. hon. de l'O. de Malte. *[Aulendorf* et *Munich.]*
3. Ctesse *Frédérique*-Jeanne Baptiste-Elisabeth, née à Aulendorf 21 février 1837; mariée à Aulendorf 20 septembre 1859 à Maximilien comte de Kageneck. *[Fribourg-en-Brisgau.]*

Kuefstein.

[Catholiques. — Vienne et Greillenstein près Horn dans la Basse-Autriche. — Ancienne noblesse féodale de la Basse-Autriche. Baron sous le nom de „Freiherr zu Greillenstein und Spitz", Prague 2 février 1602; gr.-garde hér. de l'argenterie en Autriche-sur et sous-l'Enns 25 juin 1624; rectification des armes, Vienne 20 septembre 1627; indigénat de Hongrie 1647; Comte, Ebersdorf 7 septembre 1654; fondation du fidéicommis 4 avril 1696 (confirmé 1700); Comte de l'Empire avec le titre de „Hoch- und Wohlgeboren", Vienne 18 février 1709; réception dans le collége souabe des comtes de l'Empire (à titre de la possession de Hohenkraen) 1737; „Landmann" en Styrie 22 mai 1737; „Landmann" en Carniole et Goritz 3 juillet 1737; membre hér. de la Chambre des Seigneurs d'Autriche 18 avril 1861. — Voir année 1848, p. 244.]

Charles-Ferdinand-François comte de Kuefstein, baron de Greillenstein, de Hohenkraen etc., né à Viehofen près St-Pölten dans la Basse Autriche 31 juillet 1838, fils du comte François (né 8 mars 1794, † 3 janvier 1871) et de Guidobaldine née comtesse de Paar, fille de feu Charles prince de Paar (née

2 décembre 1807, mariée 1er juillet 1830, † 14 juin 1874), succ. à son père; gr.-garde hér. de l'argenterie en Autriche-sur et sous-l'Enns, membre hér. de la Chambre des Seigneurs d'Autriche, chamb. autr., E. e. et M. pl. ad interim au ministère de la Maison Imp. et des affaires étrangères à Vienne; marié à Paris 18 juillet 1870 à

Marie-*Magda*-Emilie-Krüger, née à Berlin 24 août 1845.

Frère et sœur.

1. Ctesse *Marie*-Jeanne, née à Cassel 9 juin 1840, D. du chapitre ducal des Dames de Savoie, à Vienne.
2. Cte *François*-Séraphin, né à Cassel 11 juin 1841, chamb. autr., membre à vie de la Chambre des Seigneurs d'Autriche *[Viehofen]*; marié à Rome 30 novembre 1872 à

Marie princesse Odescalchi, née 6 décembre 1851, DCr.

Enfants: 1) Ctesse *Marie*-Catherine-Guidobaldine-Elisabeth, née à Viehofen 5 novembre 1873.
2) Ctesse *Sophie*-Livia-Marie, née à Viehofen 17 juin 1875.
3) Ctesse *Guidobaldine*-Marie-Françoise, née à Rome 19 juin 1878.
4) Ctesse *Alexandrine*-Marie-Livia, née à Rome 12 oct. 1879.
5) Cte *Ferdinand*-Jean-Gabriel-Marie-Joseph-Charles-Emile-François-George-Ignace, né à Rome 1er février 1885.
6) Ctesse *Hélène*-Ladislava-Marie-Sophie, née à Rome 26 octobre 1886.

Leiningen (Linange)

(Maison des comtes de Saarbruecken).

[Dynastes rhénans. — Voir année 1836, p. 148; année 1848, p. 142 et année 1889, p. 148.]

A. Branche princière.

[Evangéliques. — Amorbach, Basse-Franconie en Bavière. — Prince de l'Empire avec rectification des armes et promotion au titre de „Hochgeboren", Vienne 3 juillet 1779.]

Ernest-Léopold-Victor-Charles-Auguste-Joseph-Emich prince de Leiningen, comte palatin de Mosbach, comte de Dürn, seigneur d'Amorbach, Miltenberg, Bischofsheim, Boxberg, Hardheim, Schüpf, et Lauda, né à Amorbach 9 nov. 1830, fils du prince Emich-Charles (né 12 sept. 1804, † 13 nov. 1856) et de Marie née comtesse Klebelsberg (née 27 mars 1806, mariée 13 févr. 1829, † 28 oct. 1880), succ. à son père; Reichsrat hér. de Bavière, seigneur médiatisé en Bade et en Hesse, amiral dans la marine brit.; marié à Carlsruhe 11 septembre 1858 à

Marie princesse de Bade, Altesse Gr.-ducale, née 20 nov. 1834.

Enfants: 1) Psse *Albertine*-Victoria-Sophie-Marie-Ernestine, née à Osborne, île de Wight, 24 juillet 1863.
2) Pr. hér. *Emich*-Edouard-Charles, né à Osborne 18 janvier

1866, lt. pruss. au bat. des chasseurs de la garde, détaché à la légation à Munich.

Frère.

Pr. *Edouard*-Frédéric-Maximilien-Jean, né à Amorbach 5 janvier 1833, major pruss. en retr. *[Amorbach.]*

B. Branches comtales.

I. Leiningen-Billigheim (Guntersblum).

[Catholiques. — Grand-duché de Bade et régence de Wiesbade, Hesse-Nassau. Résid.: Billigheim en Bade. — Voir année 1848, p. 245.]

Charles-Venceslas comte de Leiningen, seigneur de Billigheim, d'Allfeld, de Mühlbach, de Katzenthal et du territoire de Neubourg-s.-le-Neckar, comte de Dachsbourg et d'Aspremont, né à Heidelberg 7 mars 1823, fils du comte Charles (né 26 janvier 1794, † 21 août 1869) et de Marie-Anne née comtesse de Westerholt et Gysenbourg (née 23 avril 1802, mariée 24 mai 1822, † 25 mars 1852), succ. à son père; membre hér. de la Ière Chambre de Bade; marié: 1° au chât. de Broniza près Mohilew en Russie 27 janvier 1846 à Elisabeth princesse de Sayn-Wittgenstein-Berlebourg (née 29 octobre 1827, † 26 avril 1849); 2° à Munich 17 juillet 1856 à

Marie comtesse d'Arco-Zinnenberg, née 23 mai 1834, DCr.

Enfants du second lit: 1) Ctesse *Léopoldine*-Anne-Elisabeth, née à Niederwalluf-sur-le-Rhin 9 avril 1857; mariée à Billigheim 5 mai 1885 à Godefroi baron de Vequel-Westernach. [*Hohenkammer* près Petershausen en Bavière.]

2) Cte hér. *Charles-Policarpe*-Venceslas-Jean-Louis-Marie, né à Niederwalluf 18 juillet 1860, att. à la lég. bav. à Vienne.

3) Ctesse *Mechthilde*-Marie-Pie, née à Billigheim 17 août 1870.

Frères et sœur.

1. Ctesse *Eléonore*-Joséphine-Caroline-Marie, née à Billigheim 6 juillet 1827, DCr.; mariée à Billigheim 22 février 1848 à Guillaume comte de Wiser. [*Chât. de Leutershausen* en Bade.]
2. † Cte Maximilien (né 29 mars 1835, † 30 octobre 1874); marié à Fribourg-en-Brisgau à

Henriette-Pauline-Catherine Keller, née à Carlsruhe en Bade 16 sept. 1840, fille de feu le cons. minist. Keller. *[Heidelberg].*

Fille: Ctesse *Hildegarde*-Marie-Gabrielle, née à Carlsruhe 9 avril 1872.

3. Cte *Emich*-Charles-Frédéric-Guillaume-Auguste, né à Carlsruhe 24 avril 1839, capit. de cav. pontifical en retr., citoyen hon. de la ville de Rome; marié à Bruxelles 31 mai 1870 à *Gaëtane*-Joséphine-Ghislaine comtesse de Ribeaucourt (née 10 mai 1843, † 6 janvier 1872). [*Rome*, via torre argentina 32.]

II. Leiningen-Neudenau (Heidesheim).

[Catholiques. — Grand-duché de Bade. — Voir année 1848, p. 245.]

Emich-Charles-Venceslas comte de Leiningen, seigneur de Neudenau et de Herbolzheim, comte de Dachsbourg et d'Aspre-

mont, etc., né à . . . . 31 juillet 1855, fils du comte Auguste-Clément (né 20 janvier 1805, † 5 mai 1862), succ. à son frère, le comte Maximilien (voir ci-dessous), en vertu du traité de famille du 16/23 mars 1876; membre de la Ière Chambre de Bade, capit. pruss. au rég. des fusiliers de la garde *[Berlin]*; marié à Berlin 15 octobre 1889 à

Gertrude de Luedersdorff, née à . . . . 29 novembre 1862.

Frères et sœur.

1. Ctesse *Wilhelmine*-Marie-Victoire, née à . . . . 11 juillet 1843; mariée à . . . . 9 avril 1874 à Gustave de Holleuffer, juge pruss. [*Nienbourg*, province de Hanovre.]
2. Cte *Charles*-Théodore-Ernest, né à . . . . 10 septembre 1844; a cédé 15 mai 1869 les droits de majorat à son frère, le comte Maximilien; marié à . . . . 5 juin 1869 à

Madeleine Stold, née à . . . .

De ce mariage sont issus des enfants.

3. Cte *Maximilien*-Oscar-Théodore-Frédéric-Auguste, né à . . . . 3 nov. 1853, a cédé 16/23 mars 1876 les droits de majorat à son frère, le comte Emich; marié à . . . . 18 avril 1876 à

Julie baronne Gœler de Ravensbourg, née 21 décembre 1850.

Enfants: 1) Ctesse *Marie*, née à . . . . 23 mai 1877.
2) Ctesse *Hermine*-Caroline, née à . . . . 15 septembre 1878.
3) Cte *Emich*-Maximilien-Louis-Auguste-Jules-Jean, né à . . . . 27 novembre 1882.

Mère.

Ctesse douairière *Marie*-Henriette-Wilhelmine, née baronne de Geusau, fille de feu le baron de Geusau, général et grand-écuyer badois, née 2 avril 1820; mariée à . . . . 26 novembre 1842. *[. . . .]*

Leiningen-Westerbourg

(Maison des dynastes de Westerbourg).

[Evangéliques. — Collation des priviléges des Leiningen etc., Cologne 30 sept. 1475. A la seigneurie de Westerbourg appartient l'expectative à un capital fidéicommissaire de 686024 écus, produit de la vente de la terre de Lauerwig en Norvége. — Voir année 1848, p. 246.]

I. Alt-Leiningen-Westerbourg.

(Ancienne branche de Linange-Westerbourg.)

[Résid.: Ilbenstadt près Friedberg dans le grand-duché de Hesse et Westerbourg en Hesse-Nassau.]

Frédéric-Wiprecht-François comte d'Alt-Leiningen-Westerbourg, seigneur médiatisé d'Ilbenstadt, de Westerbourg et Schadeck, né à . . . . 30 déc. 1852, fils du comte Louis (né 6 juin 1807, † 31 oct. 1864) et de Hermine née baronne de Stadl-Kornberg (née 7 sept. 1815, mariée 15 août 1850, † 7 sept. 1869), succ. à son oncle, le comte Frédéric (né 20 mai 1806, † 5 juin 1868); marié à . . . . 11 mars 1875 à

Olga de Braillard (noblesse de la Hesse gr.-ducale, Darmstadt 20 novembre 1874), fille de feu J.-Ch. Braillard, professeur à l'université de Genève, née à . . . . 13 janvier 1851.

Enfants: 1) Cte hér. *Gustave*-Frédéric-Ottocar, né à . . . . 8 février 1876.

2) Cte Ernest, voir le nécrologe.

3) Ctesse *Ella*-Marguerite-Ernestine-Olga, née à . . . . 6 mars 1880.

4) Ctesse *Hilda*-Hélène-Louise-Létitia, née à . . . . 4 janv. 1886.

Sœur.

Ctesse Victoire-*Hermine*-Mathilde, née à . . . . 18 sept. 1859. *[. . . .]*

Frères du père

du second mariage du grand-père. le comte Frédéric-Louis-Chrétien (né 2 novembre 1761, † 2 août 1839), avec Eléonore-Marie de Brettwitz (née . . . ., mariée 5 avril 1804, † . . . .):

1. † Cte George (né 10 août 1815, † 19 janvier 1850); marié à . . . . 9 juillet 1843 à Cattina Medanic (née 25 avril 1824, † . . . .).

Enfants: 1) Ctesse *Charlotte*-Philippine-Augustine-Frédérique, née à . . . . 22 avril 1844. *[. . . .]*

2) Cte *Emich*-Frédéric-Thomas, né à . . . . 10 août 1846 *[. . . .]*; marié à . . . . 21 juin 1869 à Marie Fischel (née à Gumpendorf . . . ., divorcée . . . .).

3) Ctesse *Fanny*-Elisabeth, née à . . . . 8 avril 1848. *[. . . .]*

2. † Cte Charles (né 11 avril 1819, † 10 oct. 1849); marié à . . . . à *Elise* de Sziszany, née à . . . . 26 avril 1827; remariée à . . . . . 1854 à Joseph comte Bethlen de Bethlen. *[. . . .]*

Enfants: 1) Ctesse *Lisa*-Victorine-Constance-Frédérique-Eléonore, née à . . . . 19 avril 1845; mariée à Budapest 10 décembre 1873 à William Barwell-Barwell, maj.-gén. brit. en retr. *[Londres.]*

2) Cte *Hermann*-Casimir, né à . . . . 11 juillet 1848, capit. dans le Honved hongrois. *[Budapest.]*

3. † Cte Victor (né 1er janvier 1821, † 19 février 1880); marié à . . . . 24 mars 1862 à Marie comtesse d'Alt-Leiningen-Westerbourg (née 20 septembre 1831, † 4 avril 1863).

Fils: Cte Regnard-*Auguste*-Frédéric-Chrétien, né à . . . . 18 mars 1863, lt. en retr. *[. . . .]*; marié à . . . 26 juillet 1885 à

Nina, veuve de Böhm, née . . . .

II. Neu-Leiningen-Westerbourg.

(Nouvelle branche de Linange-Westerbourg.)

[Luthériens. — Munich. — Descendants du comte George-Ernest-Louis (né 3 mai 1718, † 24 décembre 1765), auteur de la Nouvelle branche (bavaroise) de Linange-Westerbourg.]

Charles comte de Leiningen-Westerbourg, seigneur de Neu-Leiningen, né à Dillingen 8 avril 1863, fils du comte Guillaume (né 16 février 1824, † 29 avril 1887).

Frère.

Cte *Guillaume*-Emich-Thomas, né à Landshut 11 mai 1875.

Mère.

Ctesse douairière *Thérèse*-Anne-Adelgonde, née Flossmann, née à Munich 7 avril 1842; mariée à Munich 12 juin 1861. *[Munich.]*

Frère du père.

† Cte Thomas (né 30 janvier 1825, † 7 juillet 1887); marié à Forchheim 8 décembre 1855 à

Joséphine, fille du général bav. d'inf., etc., Dr. Charles de Spruner-Mertz, née à Bamberg 8 avril 1835. *[Cassel.]*

Fils: Cte *Charles-Emich*-Philippe-Guillaume-François, seigneur de Neu-Leiningen, né à Bamberg 15 septembre 1856; capit. de cav. pruss. en retr. *[Munich]*; marié à Munich 17 mai 1890 à *Marie-Madeleine* Rogalla de Bieberstein, née 25 octobre 1867.

Leyen.

[Catholiques. — Waal, près d'Augsbourg en Bavière. — Ancienne noblesse féodale de l'Electorat de Trèves. Baron de l'Empire avec le titre de „Wohlgeboren", Ratisbonne 20 sept. 1653; inféodation de Hohengeroldseck 1705; Comte de l'Empire avec le titre de „Hoch- und Wohlgeboren", Francfort-sur-le-Mein 22 nov. 1711; réception dans le collége souabe des comtes de l'Empire 1711; Comte autr. 5 février 1716; collation du titre de Prince (comme membre de la Confédération du Rhin) 1806. — Voir année 1836, p. 153, et année 1848, p. 144.]

Erwin-Théodore-Philippe-Damien prince de Leyen et Hohengeroldseck, seigneur de Waal et Unterdiessen, né à Munich 31 mars 1863, fils du prince Philippe (né 14 juin 1819, † 24 juillet 1882) et d'Adélaïde née princesse de Thurn-et-Taxis (née 15 octobre 1829, mariée 8 juin 1853, † 7 septembre 1888), succ. à son père; membre hér. de la Ière Chambre de Bade; marié à Dyck 22 mai 1890 à

Marie-Charlotte altgravine de Salm-Reifferscheid-Krautheim et Dyck, née 17 avril 1867.

Sœurs.

1. Psse *Marie-Anne*-Louise-Amélie-Sophie-Adélaïde, née à Munich 3 janvier 1857; mariée à Waal 30 mai 1882 à Antoine baron d'Aretin. *[Berchtesgaden.]*
2. Psse *Julie*-Louise-Sophie-Adélaïde, née à Munich 20 février 1860; mariée à Waal 6 septembre 1886 à Jean-Charles baron de Franckenstein. [*Ullstadt* en Bavière.]
3. Psse *Eugénie*-Amélie-Adélaïde-Hortense, née à Munich 15 mai 1867. *[Waal.]*

Lobkowitz.

[Catholiques. — Ancienne noblesse féodale de Bohême. Baron de l'Empire et complétement des armes (Plichta-de-Zerotin), Brünn le vendredi avant la St-Oswald 1459; Prince de l'Empire, Vienne 17 août 1624; érection de la seigneurie de Neustadt-sur-le-Waldnab en „comté princier de Sternstein", Ratisbonne 23 août 1641 (le comté est vendu, le titre réservé);

réception dans le conseil des princes de l'Empire 30 juin 1653; indigénat hongrois 20 novembre 1663; fondation du fidéicommis 1677. — Voir année 1836, p. 158, et année 1848, p. 157.]

Ière Branche.

[Résid.: Chât. de Raudnitz en Bohême et Prague. — Erection de Raudnitz en principauté de l'Empire et promotion au titre de Duc, Vienne 3 mai 1786; membre hér. de la Chambre des Seigneurs d'Autriche 18 avril 1861. — Voir année 1856, p. 113.]

Maurice-Aloyse-Joseph-Marcellin prince de Lobkowitz, duc de Raudnitz, comte princier de Sternstein, né à Inzersdorf près Vienne 2 juin 1831, fils du prince Ferdinand (né 13 avril 1797, † 18 déc. 1868) et de Marie née princesse de Liechtenstein (née 31 décembre 1808, mariée 9 septembre 1826, † 24 mai 1871), succ. à son père; membre hér. de la Chambre des Seigneurs d'Autriche, cons. int. et chamb. autr., chev. de l'O. autr.de la Toison d'Or et chev. hon. de l'O. de Malte; marié à Prague 21 avril 1857 à

Marie-Anne princesse d'Oettingen-Wallerstein, née 1er février 1839, DCr. et DdP.

Enfants: 1) Psse *Marie*-Anne-Vincente, née à Prague 22 janv. 1858.

2) Pr. hér. *Ferdinand-Zdenko*-Marie, né à Prague 23 janv. 1858, chamb. autr., chev. hon. de l'O. de Malte [*Chât. de Bilin* et *chât. de Kosten* en Bohême]; marié à Vienne 4 sept. 1884 à *Berthe* comtesse de Neipperg, née 7 août 1857, DCr. et DdP.
Enfants: (1) Pr. *Ferdinand-Joseph*-Marie-Maurice-Jean-l'Evang., né à Bilin 27 décembre 1885.
(2) Psse *Marie-Rose*-Joséphine-Anne-Berthe-Dionyse-Françoise, née à . . . . 9 octobre 1887.
(3) Pr. *Maximilien-Erwin*-Marie-Joseph-Antoine de Padoue-Henri-Thomas, né à Bilin 29 décembre 1888.
(4) Psse *Anne*-Marie-Joséphine-Aloïse-Praxedes-Ignace, née à Kosten 20 juillet 1890.

3) Psse *Marianne*-Françoise-Régina, née à Prague 3 décembre 1861; mariée à Prague 21 avril 1887 à Jean-Maurice comte de Brühl. *[Potsdam.]*

4) Psse *Wilhelmine*-Marie-Anne, née à Prague 16 février 1863.

5) Psse *Gabrielle*-Sophie-Marie, née à Kosten 11 novembre 1864, DCr.; mariée à Prague 6 mai 1886 à Maximilien comte de Thun et Hohenstein. *[Lissa-sur-l'Elbe.]*

6) Psse *Léopoldine*-Frédérique-Marie-Anne-Françoise, née à Kosten 9 mars 1867; mariée à Raudnitz 16 novembre 1885 à Egon prince de Ratibor. *[Ratibor.]*

7) Psse *Caroline*-Philippine-Marie-Anne-Joséphine, née à Kosten 26 mai 1868.

Sœur.

Psse *Léopoldine*-Louise-Gabrielle-Marie, née à Vienne 22 mars 1835, DCr. et DdP.; mariée à Vienne 22 octobre 1863 à Frédéric comte Bossi-Federigotti. [*Sacco* près Roveredo.]

Frères du père.

1.† Pr. Jean (né 14 janvier 1799, † 6 juin 1878); marié 20 mai 1834

à Caroline comtesse de Wrbna et Freudenthal (née 11 février 1815, † 18 octobre 1843).

Fils: Pr. *François*-Eugène, né à . . . . 15 mars 1839, propr. de la seigneurie de Kržimitz en Bohême, chamb. et ancien capit. de cav. autr. *[Prague* et *Kržimitz]*; marié à . . . . 19 janvier 1870 à

Cunégonde comtesse de Sternberg, née 13 mars 1847, DCr.

Enfants: (1) Pr. *François*-Zdenko-Jean-Cunégond-Charles-Albert-Marie, né à . . . . 2 novembre 1872.

(2) Psse *Caroline*-Thérèse-Cunégonde-Marie, née à . . . . 4 octobre 1873.

(3) Pr. Frédéric-Philippe, né à Kržimic 22 septembre 1875.

(4) Pr. *Jaroslav*-Aloyse-François-Cunégond-Emmanuel-Marie, né à . . . . 26 mars 1877.

(5) Psse *Marie-Thérèse*, née à . . . . 2 octobre 1880.

2. † Pr. Joseph (né 17 février 1803, † 18 mars 1875); marié: 1° 20 août 1835 à Antoinette comtesse Kinsky (née 7 mai 1815, † 31 décembre 1835); 2° à Vienne 11 mai 1848 à

Sidonie princesse de Lobkowitz, propr. de la terre de Čekanic, née 4 octobre 1828, DdP. *[Prague* et *Unterbeřkovic.]*

Enfants du second lit: 1) Pr. *Ferdinand*-George-Auguste, né à Unterbeřkovic 26 juin 1850, propr. des seigneuries d'Unterbeřkovic et de Winteritz, ainsi que des terres de Střem, Cittow, Danioves et Pohlig en Bohême, chamb. autr. et capit. dans la rés. du rég. de drag. „Prince Windisch-Grætz" no. 14, chev. de l'O. bav. de St-George *[Prague* et *Unterbeřkovic]*; marié à Vienne 11 novembre 1883 à

Ida comtesse Podstatzky-Lichtenstein, née 23 oct. 1865, DCr.

Fils: (1) Pr. Marie-Joseph-*Ferdinand*-Zdenko-Gaspard-Victor, né à Unterbeřkovic 4 septembre 1885.

(2) Pr. Marie-Léopold-Willibald-*Bernard*-Balthasar, né à Unterbeřkovic 7 juillet 1888.

(3) Pr. Marie-*Maurice*-Alexandre-Florian-Gaspard, né à Unterbeřkovic 3 mai 1890.

2) Psse *Joséphine*-Marie-Polyxène, née à Vienne 10 février 1853; mariée à Prague 10 février 1879 à Louis comte d'Arco-Zinneberg; veuve 20 nov. 1882. [*Maxlrain* en Bavière.]

3) Psse Marie-*Gabrielle*, née à Vienne 14 janvier 1855; mariée à Prague 17 août 1886 à Clément comte de Korff dit de Schmising-Kerssenbrock. *[Liechtenstein.]*

4) Psse *Elisabeth*-Thérèse, née à Vienne 3 mars 1856; mariée à Prague 8 mai 1886 à François baron de Morsey-Picard, Dr. en phil. [*Hohenbrugg* en Styrie.]

5) Pr. Marie-*Zdenko*-Vincent-Gaspard, né à Vienne 5 mai 1858, chamb. autr. et lt. au rég. de drag. „Empereur François" no. 1 [*Brüx* en Bohême]; marié à Prague 6 mai 1883 à

Paule comtesse de Schœnborn-Buchheim, née 22 janv. 1861.

Enfants: (1) Pr. Marie-*Joseph*-*Zdenko*-Ferdinand-Erwein-Pierre d'Alcántara-Pachalis-Gaspard, né à Prague 14 avril 1884.

(2) Psse Marie-Immaculée-*Sidonie*-Christine-Petra d'Alcántara-Melchiora-Judith, née à Prague 10 décembre 1885.
(3) Pr. *Erwein*-Charles, né à Prague 28 février 1887.
6) Pr. *Auguste*-George, né à Unterberkovic 2 février 1862, chamb. autr. et lt. au rég. de drag. „Empereur François" no. 1, chev. de l'O. Teut. [*Laun* en Bohême.]
7) Psse Marie-*Rose*, née à Prague 24 décembre 1867.
8) Psse Marie-*Anne*, née à Prague 24 décembre 1867; mariée à Prague 19 novembre 1889 à Philippe prince hér. de Wrède. [*Ellingen* en Bavière.]

3. † Pr. Louis (né 30 novembre 1807, † 3 septembre 1882); marié à Vienne 6 mai 1837 à
Léopoldine princesse de Liechtenstein, née 4 novembre 1815, propr. de Frischau, Bonitz, Gross-Méseritsch et Zhorž en Moravie; DdP. *[. . . .]*
Enfants: 1) Psse *Ludovique*-Marie-Léopoldine-Caroline-Jeanne, née à Vienne 15 mai 1838, DCr. et DdP.; mariée à Vienne 26 mai 1862 à Edouard comte de Stadion-Stadion-Thannhausen; veuve 5 nov. 1884. [*Vienne* et *Slatina* en Bohême.]
2) Pr. *Rodolphe*-Ferdinand, né à Frischau 16 août 1840, propr. de la seigneurie de Butka-sur-le-Dubrova en Hongrie, membre hér. de la Table des Magnats hongrois, chamb. et LFM. autr., col.-propr. du rég. d'art. de corps no. 13, commandant la 35ème div. des troupes d'inf. *[Klausenbourg.]*
3) Psse *Anne*, née à Vienne 5 avril 1847, DdP.; mariée à Vienne 26 juill. 1869 à Alfred comte de Harrach. *[Vienne* et *Aschach.]*

4. † Pr. Charles (né 24 novembre 1814, † 26 septembre 1879); marié à . . . . 15 septembre 1856 à
Julie baronne de Redwitz-Wildenroth, née 25 septembre 1840, DCr. et DdP. *[Salzbourg.]*

IIème Branche.

[Résid.: Hořin près Melnik en Bohême et Prague. — Voir année 1856, p. 114.]

George-Chrétien-François prince de Lobkowitz, duc de Raudnitz, né à Vienne 14 mai 1835, fils du prince Auguste (né 15 mars 1797, † 17 mars 1842) et de Anne-Berthe née princesse de Schwarzenberg (née 2 sept. 1807, mariée 10 nov. 1827, † 12 oct. 1883), succ. à son père; seigneur de Melnik, Drhowle et Rožďialowic, propr. des terres de Sedlec, Cižova, Strážovic, Schopka et Skuhrov, mbre hér. de la Chambre des Seigneurs d'Autriche, gr.-maréchal de Bohême, cons. int. act. autr., chev. hon. de l'O. de Malte; marié à Vienne 22 mai 1864 à
Anne princesse de Liechtenstein, née 26 février 1846, propr. de la seigneurie de Drahenic, DCr. et DdP.
Enfants: 1) Psse Anne-*Berthe*-Marie-Gasparine-Léopoldine, née à Hořin 14 novembre 1865.
2) Psse Marie-*Françoise* de Paule-Melchiore-Emmanuelle-Stéphanie, née à Prague 25 décembre 1866.

3) Psse *Marie*-Thérèse-Balthasara-Léocadie-Judith, née à Hořin 9 décembre 1867.
4) Psse Marie-*Sidonie*-Gasparine-Sophie-Claire-Eusébie, née à Drhoole 12 août 1869; mariée à Hořin près Melnik 26 juillet 1890 à Maximilien comte hér. de Waldbourg-Wolfegg-Waldsee. *[. . . .]*
5) † Pr. hér. George-Auguste, voir le nécrologe.
6) Psse Marie-*Henriette*-Balthasara-Anne-Hedvige-Wendelina, née à Drhoole 17 octobre 1872.
7) Psse Marie-*Polyxène*-Gasparine-Françoise-Romana-Ignace-Blasie, née à Prague 1er février 1874.
8) Psse Marie-*Thérèse*-Anne-Françoise-Balthasara-Lucasina-Ursule, née à Vráž 18 octobre 1876.
9) Psse *Rose*-Marie-Immaculée-Gasparine-Berthe-Longine-Juliane-Agnès-Bohémica-Aloïse, née à Prague 15 mars 1879.
10) Pr. *Frédéric*-Marie-Venceslas-Melchior-Aloyse-François-Borgias-Maximilien, né à Vráž 10 octobre 1881.
11) Pr. Marie-*Jean*-Adolphe-Léonard-Godefroi-Balthasar, né à Prague 6 novembre 1885.

Sœurs.

1. Psse Marie-*Sidonie*, née à Lemberg 4 octobre 1828, propr. de Cekanic, DCr. et DdP.; mariée à Vienne 11 mai 1848 à Joseph prince de Lobkowitz; veuve 18 mars 1875. *[Prague* et *Unterberkovic.]*
2. Psse Marie-*Polyxène*-Anne-Ludmille, née à Lemberg 21 novembre 1830, DCr.; mariée à Prague 5 octobre 1854 à Maurice comte d'Esterházy-Galántha. *[Mayerling.]*
3. Psse *Rose*, née à Vienne 13 juin 1832, DCr. et DdP.; mariée à Prague 25 août 1852 à Erwin comte de Neipperg. [*Schwaigern* en Wurtemberg.]

Frère du père.

† Pr. Joseph (né 19 avril 1799, † 20 mars 1832); marié à Prague 10 nov. 1829 à Marie-Françoise comtesse de Sternberg-Manderscheid (née 2 nov. 1805, † comtesse O'Hegerty 27 mai 1847).

Fille: Psse *Marie*, née à Bilin 10 novembre 1830. [*Tillisbourg* dans la Haute-Autriche.]

Looz-et-Corswarem.

[Catholiques. — Chât. de Bonlez, province de Brabant en Belgique. — Duc néerlandais avec substitution éventuelle 24 décembre 1734 (éteint en 1792); rectification néerlandaise des armes (chapeau et manteau de prince) 22 déc. 1778; transfert du titre ducal (de 1734) en 1792. — Voir année 1848, p. 153.]

Charles-François-Guillaume-Ferdinand duc de Looz-Corswarem, né au chât. de Niel 9 mars 1804, fils du duc Charles (né 7 juillet 1769, † 16 sept. 1822) et de Caroline née baronne de Nue (née . . . ., mariée . . . . 1801, remariée à . . Huytters

de Beaufort, † 12 avril 1852), succ. à son père ; marié à Bonlez 15 octobre 1829 à Hermine, veuve de F.-W. Heeckeren de Nettelhorst, née van-Lockhorst, fille de feu le chev. van-Lockhorst, seigneur de Toll-Veenhuyzen et de la baronnie de Bonlez (née 31 octobre 1802, † 21 novembre 1875).

Enfants : 1) Psse *Hermine*-Caroline-Amélie, née à Bonlez 16 juin 1830 ; mariée à Bruxelles 30 avril 1851 à Edgar-François-Jules-Hubert comte de Val-de-Beaulieu ; veuve 21 janvier 1885. [*Beaulieu* près Mons.]

2) Psse *Octavie*-Alphonsine-Hermine, née à Bonlez 24 février 1832 ; mariée à Bonlez 27 juin 1861 à Charles chev. de Meulenaer ; veuve 12 avril 1888. *[Bonlez.]*

3) Pr. hér. *Charles*-Léopold-Auguste-Louis-Philippe, né à Bonlez 25 février 1833, capit. hon. d'art. belge *[Bonlez]* ; marié au chât. de Gingelom 23 décembre 1867 à

Cécile Hennequin d'Equevilly, née à Liége 6 juillet 1848.

Filles : (1) Psse Cécile-Caroline-Isabelle-Anne-Marie-Mathilde, née à Gingelom 28 avril 1869.

(2) Psse *Hermine*-Caroline-Marie-Eléonore-Jeanne, née à Gingelom 21 mars 1870.

4) † Pr. Ernest (né 5 sept. 1834, † 12 déc. 1868) ; marié à Paris 4 août 1859 à Marie-Louise-Christine, fille de feu le prince don Manuel Godoy de Bassano, comte de Castillo Fiel (née 21 janvier 1839, † 28 janvier 1880).

Enfants : (1) Pr. *Charles*-Emmanuel-Ernest-Alexandre-Arnold, né à Paris 15 avril 1860. *[Paris.]*

(2) Psse *Manuelle*-Joséphine-Marie-Géorgine-Louise-Ernestine, née à Paris 5 nov. 1861 ; mariée au chât. d'Atre 14 juin 1882 à Henri baron van den Bogaerde de Ter Brugge, genth. de la Chambre du roi des Pays-Bas. *[la Haye.]*

(3) Pr. *Louis*-Maximilien-Raoul-Ernest-Joachim-Guillaume-Gérard, né à Paris 20 mars 1867. *[la Haye.]*

Frères et sœurs.

1. † Pr. Auguste (né 9 mars 1805, † 12 juin 1852) ; marié à Bonlez 1 août 1835 à

Albertine-Louise baronne van-Lockhorst, née à Kralingen 13 juin 1820. *[Paris.]*

2. Psse *Octavie*-Victoire-Antoinette-Zoë, née à Niel 7 juin 1811 ; mariée à Grez 6 nov. 1839 à Dirck baron van-Lockhorst van-Toll-Veenhuyzen ; veuve 6 mars 1881. [*Chambéry* en Savoie.]

3. Psse *Zéphyrine*-Joséphine-Arnoldine-Caroline, née à Sedan 26 août 1812 ; mariée à Grez 14 mars 1836 à Louis-François Du Monceau, fils de feu († en 1821) le gén. Du Monceau, comte de Berghendael. *[Grez.]*

4. † Pr. Guillaume (né 2 janvier 1817, † en mai 1887) ; marié à Over-Yssche 15 mai 1838 à

Eugénie-Angéline-Jeannette O'Sullivan-de-Terdeck, née à Bruxelles 10 mars 1817. *[Bruxelles.]*

Enfants : 1) Psse *Alice*-Eugénie-Alphonsine-Mathilde, née à Bruxelles 12 février 1839 ; mariée à Ben-Ahin 16 février

1858 à Anatole comte d'Arschot-et-Schoonhoven († 25 mai 1879); divorcée 8 septembre 1877. *[Bruxelles.]*

2) Pr. *Camille*-Eugène-Ferdinand-Pierre, né à Louvain 3 mars 1853 [*Longuyon*, dép. de Meurthe-et-Moselle, France]; marié à Ahin 6 juillet 1878 à Anne baronne Létang (née à Ath en 1851; divorcée . . .).

Lœwenstein-Wertheim.

[Comte de l'Empire 27 février 1494. — Voir année 1847, p. 151; année 1848, p. 150, et année 1855, p. 114.]

I. Lœwenstein-Wertheim-Freudenberg.

[Evangéliques et catholiques. — Château de Kreuzwertheim-sur-le-Mein en Bavière. — Prince bav., Munich 19 novembre 1812; reconnu par la Hesse grand-ducale 17 décembre 1812; prince wurt. 27 février 1813. — Pour les possessions voir année 1852, p. 136.]

Ernest-Alban-Louis prince et seigneur de Lœwenstein, Wertheim, Freudenberg, comte de Limpourg, comte princier d'Umpfenbach, seigneur de Breuberg et de Mondfeld, né à Dresde 25 sept. 1854, fils du prince Guillaume (né 19 mars 1817, † 10 mars 1887) et d'Olga-Claire née comtesse de Schœnbourg-Forder-Glauchau (née 28 janv. 1831, mariée 20 avril 1852, † 16 mars 1868); succ. à son père; Reichsrat hér. de Bavière, seigneur médiatisé de Wurtemberg et de Bade, capit. de cav. pruss. à la suite de l'armée; marié à Putbus 17 juin 1886 à

Wanda comtesse de Wylich et Lottum, fille du prince Guillaume de Putbus, née 2 décembre 1867.

Frères et sœurs.

1. Pr. *Alfred*-Louis-Guillaume-Léopold, né à Siebleben près Gotha 18 octobre 1855, capit. de cav. pruss. à la suite de l'armée [chât. de *Langenzell* en Bade]; marié à Francfort-sur-le-Mein 9 février 1880 à

Pauline-Victoire-Caroline-Wilhelmine-Emilie comtesse de Reichenbach-Lessonitz, fille de feu Guillaume comte de Reichenbach-Lessonitz et d'Amélie née baronne Gœler de Ravensbourg; née à Francfort-sur-le-Mein 5 juin 1858, D. hon. de l'O. bav. de Thérèse.

Filles: 1) Psse *Olga*-Amélie-Wilhelmine-Ernestine-Marie-Pauline, née à Bonn 25 octobre 1880.

2) Psse *Pauline*-Amélie-Adèle, née à Langenzell 16 oct. 1881.

3) Psse *Amélie*-Caroline-Ludovique-Gabrielle, née à Langenzell 25 juin 1883.

4) Psse *Madeleine*-Wilhelmine-Félicie-Ludovique, née à Langenzell 8 mars 1885.

5) Psse *Ilka*-Wilhelmine-Augustine-Adolphine, née à Langenzell 9 janvier 1887.

6) Psse *Gabrielle*-Olga-Vére, née à Langenzell 25 octobre 1888.

2. Pr. *Vollrath*-Louis-Charles, né à Siebleben près Gotha 30 nov. 1856. [*Lessonitz* en Moravie.]
3. Pr. *Charles*-Louis-Guillaume-Constantin, né à Munich 6 avril 1858. [*Neuhaus* près Munich.]
4. Pr. *Frédéric*-Ernest-Othon-Louis, né à Kreuzwertheim 23 févr. 1860. [*Duroure*-sur-Camargue, dép. des Bouches-du-Rhône, France.]
5. Psse *Marie*-Dorothée, née à Kreuzwertheim 14 déc. 1861; mariée au chât. de Triefenstein-sur-le-Mein 10 oct. 1882 à Frédéric comte de Lippe-Biesterfeld. [*Obercassel* près Bonn.]
6. Pr. *Guillaume*-Gustave-Louis, né à Kreuzwertheim 25 janvier 1863, lt. pruss. à la suite de l'armée [*Drenow*, prov. de Brandebourg]; marié à Bade-Bade 26 novembre 1887 à
Louise-Frédérique de Fabrice, née à Heidelberg 16 avril 1859, fille de feu le capit. de cav. Bernard de Fabrice et d'Ida née comtesse de Schœnbourg-Forder-Glauchau.
7. Pr. *Louis*-Charles, né à Kreuzwertheim 19 juillet 1864. [*Riesnitz* près Francfort-sur-l'Oder.]
8. Psse *Adèle*-Marie, née à Kreuzwertheim 24 mars 1866; mariée au chât. de Triefenstein-sur-le-Mein 20 juin 1885 à Gustave prince Biron de Courlande. [*Poln.-Wartenberg* dans la Silésie pruss.]

Frère du père.

Pr. *Léopold*-Emile-Louis-Conrad, né à . . . . 26 nov. 1827 (cath.), chev. hon. de l'O. de Malte [chât. de *Grabenstätt* dans la Haute-Bavière]; marié à . . . . 4 février 1861 à
Augustine-*Amélie*-Henriette Wollrabe, en vertu des diplômes bav. du 1er décembre 1869 „baronne Wollrabe de Wallrab" et du 15 janvier 1875 „comtesse de Lœwenstein-Scharffeneck", née à . . . . 4 mars 1837.

Enfants „comtes" et „comtesses de Lœwenstein-Scharffeneck", voir le „Genealogisches Taschenbuch der Grœflichen Hæuser".

Frère du grand-père.

† Pr. George (né 15 nov. 1775, † 26 juillet 1855); marié: 1° 26 août 1800 à Ernestine-Louise-Caroline-Frédérique comtesse de Pückler-Limpourg (née 24 juin 1784, † 26 juin 1824); 2° 22 janv. 1827 à Charlotte comtesse d'Isenburg-Philippseich (née 25 juin 1803, † 13 mars 1874).

Fils du 1er lit: † Prince Adolphe (né 9 déc. 1805, † 9 août 1861); marié 18 avril 1831 à Catherine Schlundt, en vertu d'un diplôme de Bade, daté du 11 févr. 1832, „baronne d'Adlerhorst" (née 3 sept. 1807, † 9 avril 1877).

Fille: Psse *Ernestine*, née à Wertheim-sur-le-Mein 9 juin 1838; mariée à Wertheim 2 sept. 1862 à Richard baron de Swaine. [*Stockheim* dans la Haute-Franconie en Bavière.]

II. Lœwenstein-Wertheim-Rochefort ou Rosenberg.

[Catholiques. — Klein-Heubach-sur-le-Mein en Bavière. — Prince de l'Empire (primog.) avec le titre de „Hochgeboren", Vienne 3 avril 1711; le titre de prince étendu à tous les descendants, Francfort-sur-le-Mein 8 janvier 1712; reconnaissance par la Bavière-électorale

23 mars 1712; siége au banc-princier des Etats de Bohême, Vienne 6 mai 1712. — Voir année 1836, p. 161; année 1848, p. 152, et année 1853, p. 136.]

Charles-Henri-Ernest-François prince de Lœwenstein-Wertheim-Rosenberg, né à Haid 21 mai 1834, fils du prince hér. Constantin (né 28 sept. 1802, † 27 déc. 1838) et d'Agnès née princesse de Hohenlohe-Langenbourg (née 5 déc. 1804, mariée 31 mai 1829 † 9 sept. 1835), succ. à son grand-père, le prince Charles (né 18 juillet 1783, † 3 nov. 1849); chev. de l'O. autr. de la Toison d'Or; marié: 1° à Offenbach 18 octobre 1859 à Adélaïde princesse d'Isenburg-Birstein (née 10 février 1841, † 2 mars 1861); 2° à Vienne 4 mai 1863 à

Sophie princesse de Liechtenstein, née 11 juillet 1837, DCr.

Enfants: a) du 1er lit: 1) Psse *Marie*-Agnès-Eulalie-Adélaïde-Michaële-Jeanne-Léopoldine-Sophie-Elisabeth, née à Klein-Heubach 20 février 1861, sœur bénédictine à l'abbaye de Ste-Cécile à Solesmes.

— **b) du second lit:** 2) Psse *Françoise*-Marie-Josèphe-Adélaïde-Augustine-Agnès, née à Klein-Heubach 30 mars 1864.

3) Psse *Adélaïde*-Marie-Anne-Josèphe-Caroline-Macrine, née à Klein-Heubach 17 juillet 1865; mariée à Haid en Bohême 10 sept. 1889 à Adalbert comte de Schœnborn-Buchheim. *[Prague.]*

4) Psse *Agnès*-Thérèse-Jeanne-Aloïse-Michaële-Marie-Josèphe-Anne, née à Klein-Heubach 22 décembre 1866, sœur bénédictine à Ste-Cécile de Solesmes.

5) Psse Marie-*Thérèse*-Sophie-Pie-Anne-Melchiore, née à Rome 4 janvier 1870.

6) Pr. hér. *Aloyse*-Joseph-Camille-Michel-Léopold-Antoine-Marie, né à Klein-Heubach 15 septembre 1871.

7) Psse Marie-*Anne*-Aloïse-Caroline-Venceslawa-Elisabeth, née à Klein-Heubach 28 septembre 1873.

8) Pr. *Jean* Baptiste-Marie-Angelus-Joseph-Constantin-Michel-Léopold-Charles, né à Klein-Heubach 29 août 1880.

Sœur.

Psse Sophie-Amélie-*Adélaïde*-Louise-Jeanne-Léopoldine, née à Klein-Heubach 3 avril 1831; mariée à Klein-Heubach 24 sept. 1851 à don Miguel de Braganza, infant de Portugal; veuve 14 novembre 1866. [*Brombach* en Bade.]

Sœur du père.

Psse *Eulalie*-Egidie, née à Klein-Heubach 31 août 1820. *[Klein-Heubach.]*

Metternich-Winnebourg.

[Catholiques. — Vienne, Rennweg 27. — Ancienne noblesse féodale rhénane. Baron de l'Empire, Vienne 28 oct. 1635; collation du nom „von-Winneberg-zu-Beylstein" 24 nov. 1653; Comte de l'Empire avec

le titre de „Hoch- und Wohlgeboren" et érection des seigneuries de Winneberg et de Beylstein en comté de l'Empire, Vienne 20 mars 1679; prince de l'Empire (primog.) avec le titre de „Hochgeboren" et érection de la seigneurie d'Ochsenhausen en principauté de l'Empire, Vienne 30 juin 1803; „Landmann" en Styrie 19 nov. 1812; Prince autr., Vienne 20 oct. 1813; Duc sicilien „di Portella" 14 févr. 1816; Grand d'Espagne de 1ère cl. 1 octobre 1818; „Landmann" en Tyrol 2 août 1836. — Voir année 1836, p. 174, et année 1848, p. 199; pour les possessions et les armes, voir année 1850, p. 147.]

Richard-Clément-Joseph-Lothaire-Hermann prince de Metternich-Winnebourg, duc di Portella, comte de Kœnigswart, né à . . . . 7 janv. 1829, fils du prince Clément, gr.-chancelier autr. (né 15 mai 1773, † 11 juin 1859) et de sa 2ème épouse, Antoinette née baronne de Leykam, depuis 7 oct. 1827 „comtesse de Beylstein" (née 15 août 1806, mariée 5 nov. 1827, † 17 janv. 1829), succ. à son père; membre hér. de la Chambre des Seigneurs d'Autriche, chamb. autr., grand d'Espagne de 1ère cl., chev. de l'O. autr. de la Toison d'Or et chev. hon. de l'O. de Malte; marié à . . . . 13 juin 1856 à

Pauline comtesse Sándor-de-Szlawnicza, née 26 février 1836, propr. de la seigneurie de Kojetein réunie aux terres de Witzomnierzitz et Dieditz, DCr. et DdP.

Filles: 1) Psse *Sophie*-Marie-Antoinette-Léontine-Mélanie-Julie, née à . . . . 17 mai 1857, DCr.; mariée à . . . . 24 avril 1878 à Albert prince d'Oettingen-Spielberg. [*Oettingen* en Bavière.]

2) Psse *Antoinette*-Pascaline, née à . . . . 20 avril 1862; mariée au chât. de Johannisberg dans le Rheingau 11 juillet 1885 à George comte de Waldstein-Wartenberg. [*Dux* en Bohême.]

3) Psse Clémentine-Marie-Mélanie-Sophie-Léontine-Crescence, née à Bougival en France 27 juin 1870.

Frères et sœurs,

a) du 1er mariage du père avec Eléonore comtesse de Kaunitz-Rietberg, fille de feu Ernest prince de Kaunitz-Rietberg (née 1er oct. 1775, mariée 27 sept. 1795, † 19 mars 1825):

1. Psse *Hermine*-Gabrielle-Marie-Eléonore-Léopoldine, née à . . . . 1er sept. 1815, chanoinesse hon. du chapitre des dames de Savoie à Vienne.

b) du 3ème mariage du père avec Mélanie comtesse de Zichy-Ferraris (née 28 janv. 1805, mariée 30 janv. 1831, † 3 mars 1854):

2. Psse *Mélanie*-Marie-Pauline-Alexandrine, née à . . . . 27 févr. 1832, DCr. et DdP.; mariée à Vienne 20 nov. 1853 à Joseph comte Zichy-à-Zich-et-Vásonykeœ. [*St-Johann* en Hongrie.]

3. Pr. *Paul*-Clément-Lothaire, né à . . . 14 oct. 1834, chamb. autr. et major-gén. autr. en retr. [. . . .]; marié à Caribourg 10 mai 1868 à

Mélanie comtesse Zichy-Ferraris-à-Zich-et-Vásonykeœ, née 16 août 1843, DCr. et DdP.

Enfants: 1) Pr. *Clément*-Venzeslas-Lothaire-Richard-Félix, né à . . . . 9 février 1869.

2) Psse *Pauline*-Félix-Marie, née à . . . . 6 janvier 1880.

4. Pr. *Lothaire*-Etienne-Auguste-Clément-Marie, né à . . . 12 septembre 1837, chamb. act. autr. et vice-prés. du gouv. de la Haute-Autriche, chev. hon. de l'O. de Malte *[Linz]*; marié à Vienne 21 avril 1868 à

Caroline-Anne-Rosalie-Jeanne, veuve (du cons. de justice autr.) Huber, née Reitter, née à . . . .

Neipperg.

[Catholiques. — Schwaigern, bailliage de Brackenheim en Wurtemberg. — Ancienne noblesse féodale de Souabe. Comte de l'Empire avec le titre de „Hoch- und Wohlgeboren", Vienne 5 février 1726; „Landmann" dans la Haute-Autriche, Vienne 20 juillet 1748; réception dans le collége souabe des comtes de l'Empire 1766; „Landmann" dans la Basse-Autriche, Vienne 9 janvier 1771. — Voir année 1848, p. 248 et pour les armes, année 1889, p. 160.]

Erwin-François-Louis-Bernard-Ernest comte de Neipperg, né à Schwaigern 6 avril 1813, fils du comte Adam-Adalbert (né 8 avril 1775, † 22 févr. 1829) et de sa première épouse, Thérèse née comtesse Pola (née 2 avril 1778, mariée . . . ., † 23 avril 1815), succ. à son frère, le comte Alfred (né 26 janvier 1807, † 16 nov. 1865); membre à vie de la Chambre des Seigneurs d'Autriche, membre hér. de la Chambre des Seigneurs de Wurtemberg, cons. int. act. et chamb. autr., gén. de cav., capit. des trabans et de la „Leibgarde-Infanterie-Compagnie", propr. du rég. de drag. autr. no. 12, chev. de l'O. autr. de la Toison d'Or, chev. hon. de l'O. de Malte et chev. hon. de l'O. Teut.; marié: 1° à Vienne 19 avril 1845 à Henriette comtesse de Waldstein-Wartenberg (née 23 décembre 1823, † 18 juillet 1845); 2° à Vienne 25 août 1852 à

Rose princesse de Lobkowitz, née 13 juin 1832, DCr. et DdP.

Enfants du second lit: 1) Cte hér. Marie-*Regnard*-George-Ignace, né à . . . . 30 juillet 1856, chev. de l'O. bav. de St-George; marié à Horžin en Bohême 30 juin 1880 à

Gabrielle comtesse de Waldstein-Wartenberg, née 19 août 1857, DCr.

Enfants: (1) Cte Marie-*Everard*-Erwin-Regnard-Ernest-François de Sales-Félix-Joseph-Frédéric-Hubert-Jean-Népomucène-Bruno-Blaise, né à Prague 3 février 1882.

(2) Cte Marie-*Antoine*-*Ernest*-Regnard-Félix-Jean-Népomucène-François de Sales-Joseph-Hubert-Gratien, né à Prague 18 décembre 1883.

(3) Ctesse *Marie*-Anne-Berthe-Rose-Eléonore-Sarah-Françoise-Xavérine-Joséphine-Huberte-Félicité-Caroline-Corbiniana, née à Schwaigern 9 septembre 1885.

(4) Cte Marie-Alfred-Charles-Benoît-Ignace-Frédéric-Hubert-Richard-Félix-François-Salaire-Joseph-Aloyse, né à Schwaigern 21 juin 1888.

(5) Cte Marie-*Charles*-Joseph-George-Frédéric-François de Sales-Hubert-Ignace-Félix-Amos, né à Meran 31 mars 1890.

2) Ctesse Marie-Anne-*Berthe*-Thérèse, née à Prague 7 août 1857, DCr. et DdP.; mariée à Vienne 4 sept. 1884 à Ferdinand-Zdenko prince hér. de Lobkowitz. [Chât. de *Bilin* en Bohême.]

3) Ctesse Marie-*Hedvige*-Sidonie-Bernardine, née à Horžin en Bohême 22 juillet 1859, DCr.; mariée à Vienne 12 juin 1881 à François-Xavier comte hér. de Kœnigsegg-Aulendorf. [*Kœnigseggwald* en Wurtemberg.]

Frère consanguin,

du second mariage du père avec Marie-Louise, veuve de Napoléon Ier, empereur des Français, duchesse de Parme, Plaisance et Guastalla, née archiduchesse d'Autriche (née 12 mars 1791, mariée . . . . 1822, † 17 décembre 1847).

Guillaume-Albert *prince de Montenuovo*, voir 3ème partie.

Oettingen.

[Catholiques. — Bavière. — Dynastes du Riesgau (contrée autour de Nördlingen en Bavière). — Voir année 1836, p. 181, et année 1848, p. 163.]

I. Oettingen-Spielberg.

[Résidence: Oettingen-sur-le-Ries. — Prince de l'Empire (primog.) avec le titre de „Hochgeboren", Vienne 18 juillet 1734; le titre de prince étendu à tous les descendants, Vienne 19 décembre 1765. — Voir année 1848, p. 164.]

François-*Albert*-Jean-Aloyse-Notger prince d'Oettingen-Spielberg, né à Oettingen 21 juin 1847, fils du prince Othon (né 14 janvier 1815, † 29 avril 1882) et de Géorgine née comtesse de Kœnigsegg-Aulendorf (née 1er avril 1825, mariée 6 novembre 1843, † 7 juin 1877), succ. à son père; gr.-maître de la Couronne et Reichsrat hér. de Bavière, chev. hon. de l'O. de Malte; marié à Vienne 24 avril 1878 à

Sophie princesse de Metternich-Winnebourg, née 17 mai 1857, DCr.

Enfants: 1) Pr. hér. *François*-Albert-Othon-Richard-Notger, né à Oettingen 2 septembre 1879.

2) Pr. *Maurice*-Richard-Joseph-Notger, né à Oettingen 5 mai 1885.

3) Psse *Elisabeth*-Pauline-Marie-Notgère, née à Oettingen 31 octobre 1886.

Frère et sœur.

1. Psse *Clémentine*-Marie-Notgère, née à Oettingen 23 sept. 1844; mariée à Munich 22 février 1870 à *Clément* comte de Waldbourg-Zeil-Lustenau-Hohenems. [*Hohenems* en Vorarlberg.]

2. Pr. *Emile*-François-Notger, né à Munich 31 mai 1850, chev. hon. de l'O. de Malte [chât. de *Kreuth* en Bavière]; marié à Munich 29 avril 1878 à

Berthe comtesse d'Esterházy-Galántha, née 26 sept. 1857, DCr.

Enfants: 1) Pr. *Othon*-Joseph-Marie-Aloyse-François-Notger, né à Kreuth 9 mars 1879.

2) Pr. Marie-*Félix*-Maurice-Aloyse-Jean-George-Philippe-Notger, né à Kreuth 23 novembre 1881.

3) Psse *Marie*-Françoise-Romaine-Géorgine-Elisabeth-Thérèse-Walbourge-Notgère, née à Kreuth 28 septembre 1884.

Sœur du père.

Psse *Berthe*-Jeanne-Notgère, née à Oettingen 1er août 1818; mariée à Oettingen 21 juin 1842 à Raymond comte Fugger-Kirchberg-Weissenhorn; veuve 5 avril 1867. *[Augsbourg.]*

II. Oettingen-Wallerstein.

[Résidence: Wallerstein, cercle de Souabe en Bavière, et Prague. — Prince de l'Empire avec le titre de „Hochgeboren", Vienne 5 mars 1774. — Voir année 1849, p. 157.]

Charles-Frédéric-Krafft-Ernest-Notger prince et seigneur d'Oettingen-Oettingen et Oettingen-Wallerstein, comte d'Oettingen-Baldern, seigneur de Sœtern, né à Wallerstein 16 sept. 1840, fils du prince Frédéric (né 16 oct. 1793, † 5 nov. 1842) et de sa seconde épouse, Marianne née comtesse de Trauttmannsdorf-Weinsberg (née 9 juillet 1806, mariée 8 sept. 1830, † 12 nov. 1885), succ. à son père; doyen de la Maison d'Oettingen, Reichsrat hér. de Bavière et membre hér. de la Chambre des Seigneurs de Wurtemberg, propr. des domaines de Königsaal et Hlubosch en Bohême, chev. hon. de l'O. de Malte; marié à Prague 19 août 1867 à

Ernestine comtesse Czernin de Chudenitz, née 13 novembre 1848.

Enfants: 1) Psse *Caroline*-Marie-Aloïse-Ernestine-Notgère, née à Prague 22 février 1873.

2) Psse *Marie*-Caroline-Ernestine-Judith-Notgère, née à Prague 10 décembre 1874.

3) Pr. hér. *Charles*-Frédéric-Wolfgang-Krafft-Notger-Pierre, né à Königsaal 27 avril 1877.

4) Psse *Sophie*-Marie-Caroline-Ernestine-Notgère, née à Hlubosch 4 octobre 1878.

5) Pr. *Eugène*-Wolfgang-Charles-Frédéric-Joseph-Notger,
6) Psse *Joséphine*-Ernestine-Marianne-Caroline-Notgère,
} nés à Prague 22 mars 1885.

Sœurs,

a) consanguine, du 1er mariage du père avec Sophie landgravine de Fürstenberg (née 28 août 1804, mariée 15 mai 1827, † 4 févr. 1829):

1. Psse *Sophie*-Thérèse-Wilhelmine-Mathilde, **née à Prague 6 janv. 1829, DCr. et DdP.; mariée à Prague 30 mai 1847 à George comte de Buquoy; veuve 2 sept. 1882.** *[Vienne.]*

b) germaines, du second mariage du père:

2. Psse *Caroline*-Wilhelmine-Marie-Anne-Sophie, née à Wallerstein 21 sept. 1831, DCr. et D. hon. de l'O. de Malte; mariée à Prague 7 janv. 1854 à Charles comte Raczyński. *[Bregenz.]*
3. Psse *Gabrielle*-Marie-Anne-Wilhelmine-Thérèse, née à Prague 31 janvier 1833. *[Chât. de Königsaal.]*
4. Psse *Wilhelmine*-Marie-Anne-Sophie-Thérèse, née à Wallerstein 30 déc. 1833, DCr. et DdP.; mariée à Prague 5 mars 1853 à Charles prince de Schwarzenberg. [*Worlik* en Bohême.]
5. Psse *Marie-Anne*-Thérèse-Wilhelmine-Agathe, née à Wallerstein 1er février 1839, DCr. et DdP.; mariée à Prague 21 avril 1857 à Maurice prince de Lobkowitz. [Chât. de *Raudnitz* en Bohême.]

Frères et sœur du père.

1. † Pr. Louis (né 31 janvier 1791, † 22 juin 1870); marié: 1° 7 juillet 1823 à Crescence Bourgin (née 3 mai 1806, † 22 juin 1853); 2° à . . . . 18 juillet 1857 à *Albertine* comtesse de Larisch-Mœnich, née 20 mai 1819. *[Vienne.]*
2. † Pr. Charles (né 6 mai 1796, † 4 mars 1871); marié à . . . . 18 mai 1831 à Julie comtesse de Dietrichstein (née 12 août 1807, † 22 avril 1883).

   Enfants: 1) Psse *Marie*-Thérèse-Wilhelmine-Ida-Julie-Caroline-Ignace, née à Munich 31 juillet 1832, DCr.; mariée à Munich 18 mai 1857 à George baron de Franckenstein; veuve 22 janvier 1890. [Chât. d'*Ullstadt* en Bavière.]

   2) Pr. *Maurice*-Charles-Krafft-Ernest-Guillaume-Notger-Constantin, né à . . . . 21 sept. 1838, propr. de la seigneurie de Seyfriedsberg (secundogén.), major-gén. bav. à la suite de l'armée *[Seyfriedsberg]*; marié à . . . . 17 juin 1884 à *Marie* comtesse de Waldbott-Bassenheim, née 18 mai 1861.
      Fille: Psse *Thérèse*-Marie-Caroline-Julie-Isabelle-Notgère, née à Munich 1er juin 1887.

   3) Psse Marie-*Anne*-Thérèse-Ernestine-Wilhelmine-Caroline-Julie, née à . . . . 15 août 1840, DCr. et DdP.; mariée à . . . . 4 mars 1861 à François comte de Falkenhayn. [*Walpersdorf* dans la Basse-Autriche.]

   4) Psse *Sophie*-Caroline-Julie-Wilhelmine-Ernestine-Notgère, née à . . . . 18 novembre 1846, D. hon. de l'O. de Malte; mariée à . . . . 6 juin 1866 à Ferdinand comte de Hompesch-Bollheim. [*Rudnik*, district de Rzeszow en Galicie.]
3. Psse *Charlotte*-Wilhelmine-Sophie, née 14 février 1802, DCr. et DdP.; mariée à . . . . 9 juin 1828 à Albert comte de Montecuccoli-Laderchi; veuve 19 août 1852. *[Prague.]*

Ortenbourg.

[Luthériens. — Château de Tambach, Haute-Franconie en Bavière. — Dynastes de la Maison des comtes de Sponheim; publication en Bavière

électorale du titre de „Hoch- und Wohlgeboren“ 5 mai 1684; inscription bav. au nobiliaire des comtes 23 oct. 1812. — Voir année 1848, p. 249.]

Frédéric-Charles-Hermann-Albert comte d'Ortenbourg et seigneur de Tambach, né à . . . . 13 décembre 1841, fils du comte François-Charles (né 4 août 1801, † 23 février 1876) et de Julie née baronne de Wœllwarth-Lauterbourg (née 20 décembre 1819, mariée 22 février 1841, † 13 janvier 1883), succ. à son père; possesseur de la seigneurie fidéicommissaire de Birkenfeld dans la Basse-Franconie, seigneur médiatisé et Reichsrat hér. de Bavière, chev. hon. de l'O. de St-Jean; marié à . . . . 21 octobre 1874 à

Caroline comtesse de Giech, née 22 mai 1850.

Fils: Cte hér. *François-Charles*-Jules-Albert, né à . . . . 16 août 1875.

Frère du père.

† Cte Frédéric (né 14 janvier 1805, † 10 novembre 1860); marié à . . . . 10 septembre 1830 à

Ernestine-Jeanne de Rentz. *[Cobourg.]*

Fils: Cte *Frédéric*-Albert-Louis-François, né à . . . . 3 octobre 1831 *[Cobourg]*; marié à . . . . 30 mai 1870 à

Anastasie princesse de Wrède (cath.), née à . . . . 12 août 1840.

Fils: (1) Cte *Frédéric*-Joseph-François-Emmanuel, né à . . . . 23 juillet 1871.

(2) Cte *Everard*-Ernest-Emmanuel, né à . . . . 12 octobre 1873.

Pappenheim.

[Evangéliques et catholiques. — Pappenheim-sur-l'Altmühl en Bavière. — Ancienne noblesse féodale franco-souabe. Comte de l'Empire 19 mai 1628 (nomination verbale); confirmation du titre de comte de l'Empire avec la qualification de „Hoch- und Wohlgeboren“, Vienne 1er octobre 1740 et Francfort-sur-le-Mein 12 juillet 1742; titre reconnu par la Saxe-électorale 11 mars 1745; Reichsrat hér. de Bavière 5 déc. 1818; promotion bav. au titre d'„Erlaucht“ 25 août 1831. — Voir année 1848, p. 250.]

Maximilien-Albert-Charles-Louis-Frédéric-Haupt comte et seigneur de Pappenheim, né à Pappenheim 15 févr. 1860, fils du comte Louis (né 5 déc. 1815, † 2 août 1883), succ. à son père; Reichsrat hér. de Bavière, lt. bav. à la suite de l'armée; marié à Philadelphie 30 avril 1890 à

Mary Wheeler, née à . . . .

Frère et sœurs.

1. Ctesse *Hedvige*-Catherine-Antoinette-Albertine, née à Pappenheim 1er septembre 1855; mariée à Ettal dans la Haute-Bavière 28 octobre 1879 à Court comte de Haugwitz. *[. . . .]*
2. Ctesse *Marie*-Edith-Ferdinande-Antoinette, née à Pappenheim 20 septembre 1857.

3. Ctesse *Catherine* - Elisabeth - Maximilienne - Géorgine, née à Pappenheim 1er avril 1859; mariée à Ettal 17 octobre 1883 à Everard comte de Haugwitz. *[Potsdam.]*
4. Ctesse *Antoinie* - Marie - Clémentine - Hermine - Anastasie, née à Pappenheim 8 janvier 1861.
5. Cte *Louis* - Magnus - Henri - Charles - Haupt, né à Pappenheim 10 mars 1862, lt. pruss. au 1er rég. de la garde à pied. *[Potsdam.]*
6. Ctesse *Anastasie* - Alexandrine - Léontine - Ludmille, née à Pappenheim 9 mars 1863.
7. Ctesse *Edith* - Hélène - Louise - Elisabeth - Réginsinde, née à Pappenheim 19 mai 1864.

Mère.

Ctesse douairière *Anastasie*, née comtesse de Schlieffen, née 9 janvier 1827; mariée à Sanssouci 11 juillet 1854. *[Ettal.]*

Frères du père.

1. Cte *Charles*-Antoine-Frédéric-Haupt, né à Wurzbourg 17 décembre 1816, gén. de cav. bav. en retr. et aide de camp- gén. de feu le roi Louis II de Bavière. *[Munich.]*
2. Cte Godefroi - *Henri* - Frédéric - Guillaume, né à Dennelohn 23 décembre 1817, chamb. et col. autr. *[Pappenheim.]*
3. † Cte Alexandre (né 20 mars 1819, † 6 février 1890); marié à Iszkassentgyörgy 21 septembre 1865 à

Valérie - Eugénie - Marie baronne Bajzáth - Pészak (catholique). *[Gratz.]*

Fils (catholique): *Sigefroi* - Alexandre - Victor - Ernest - Haupt, né à Graz 12 janvier 1868. *[. . . .]*

4. Cte *Clément*-Philippe-Frédéric-Albert-Haupt, né à Wurzbourg 14 décembre 1822, cons. de gouv. bav. en retr. *[Munich]*; marié à Pappenheim 8 septembre 1857 à

Hermine comtesse de Paumgarten (cathol.), née 28 août 1836.

Enfants: 1) Cte *Godefroi*-Henri-Albert-Haupt, né à Reichenhall 16 sept. 1858, lt. pruss. au 3ème rég. de drag. silésiens no. 15, détaché à l'école militaire à Cassel.

2) Ctesse *Alice*-Béatrice, née à Tœlz 4 mars 1861.

3) Cte *Haupt*-Louis-Frédéric-Ernest, né à Wurzbourg 16 févr. 1869.

5. Cte *Maximilien* - Joseph - Charles - Frédéric, né à Dennelohn 5 septembre 1824, propr. de la seigneurie féodale de Mœhren-Gundelsheim, major-gén. bav. à la suite de l'armée, gr.-maître de la cour bav., chev. hon. de l'O. de St-Jean *[Munich]*; marié à Pappenheim 23 octobre 1860 à

Louise comtesse de Schlieffen, née 23 août 1838, DdP et D. hon. de l'O. bav. de Thérèse.

Enfants: 1) Cte *Albert*-Charles-Louis-George-Erkinger, né à Oldenbourg 14 août 1861; marié à Vienne 25 nov. 1888 à *Iphigénie* princesse Ypsilanti, née 30 juin 1869, D. hon. de l'O. bav. de Thérèse.

2) Cte *Frédéric* - Ferdinand - Henri - Guillaume - Haupt, né à

Pappenheim 11 décembre 1863, lt. bav. au 1er rég. de grosse-cav. „Prince Charles de Bavière".

3) Ctesse *Marie-Anne*, née à Munich 17 octobre 1865, D. hon. de l'O. bav. de Thérèse; mariée à Munich 19 juillet 1887 à Rodolphe comte de Rex. *[Munich.]*

Platen-de-Hallermund.

[Luthériens. — Weissenhaus en Holstein; Hanovre, Danemark et Suède. — Ancienne noblesse féodale de Poméranie. Baron de l'Empire en 1630. Confirmation du titre de baron de l'Empire, Vienne 28 janvier 1670; Comte de l'Empire avec rectification des armes et le titre de „Hoch- und Wohlgeboren", Vienne 20 juillet 1689; publication à Salzbourg 16 mars 1690; titre reconnu par la Saxe électorale 9 mai 1693; reconnu par le Brandebourg électoral 30 mai 1693. Inféodation du comté de Hallermund (sans titres à la propriété ni aux produits) 1704; réception dans le collége westphalien des comtes de l'Empire (au titre personnel) 1709. — Voir année 1848, p. 251.]

Charles-Jules-Erasme comte Platen-de-Hallermund, né à Lubeck 18 sept. 1870, fils du comte George (né 2 oct.1837, † 19 sept. 1881) et de Marie née de Schulenburg (née 18 mars 1841, mariée 1er oct. 1864, † 11 juin 1886), succ. à son grand-père, le comte Charles (né 3 sept. 1810, † 9 nov. 1887), dans le fidéicommis de Weissenhaus et Futterkamp en Holstein, Laer, Drantum, Kœnigsbrück et Lindhorst en Hanovre; grand-maître des postes hér. de Hanovre.

Frère et sœurs.

1. Ctesse *Alexandrine*, née à Dresde 2 juillet 1865. *[. . . .]*
2. Ctesse *Sidonie*-Marie-Adolphine, née à Lubeck 28 septembre 1873. *[. . . .]*
3. Cte *Erasme*-Rodolphe-Adolphe, né à Lubeck 26 septembre 1877. *[. . . .]*

Frères et sœurs du père

a) du 1er mariage du grand-père (voir ci-dessus) avec Mathilde comtesse de Pace (née 11 oct. 1815, mariée 7 nov. 1836, † 3 sept. 1850):

1. Ctesse *Julie*-Frédérique-Mathilde-Ferdinande, née à Sehlendorf en Holstein 5 février 1841. *[. . . .]*
2. Ctesse *Mathilde*-Agnès-Claire-Frédérique-Adolphine, née à Sehlendorf 11 juillet 1842. *[. . . .]*
3. Ctesse *Agnès*-Mathilde-Frédérique-Ferdinande-Chrétienne, née à Sehlendorf 17 mars 1844; mariée à Preetz en Holstein 26 août 1879 à Frédéric Rehr, Dr. en méd. *[Kiel.]*
4. Ctesse *Charlotte*-Mathilde-Frédérique-Géorgine, née à Sehlendorf 23 janvier 1846. *[. . . .]*
5. Cte *Magnus*-Charles-Chrétien-Bernard, né à Sehlendorf 26 mars 1849, capit. de cav. autr. en retr. *[Gratz]*; marié à Trieste 1er juillet 1876 à

Frédérique baronne de Bianchi, duchessa di Casalanza (cath.), née à . . . . 19 avril 1855.

Enfants: 1) Cte *Ferdinand*-Charles-Adolphe-Félix, né à Vienne 28 avril 1879.

2) Cte *Zdenko*-Magnus-Charles-Frédéric, né à Vienne 7 juin 1880.

3) Ctesse Marie-*Adolphine*-Léonie-Mathilde, née à Vienne 20 mai 1881.

4) Ctesse *Mathilde*-Caroline, née à Vienne 22 juillet 1883.

6. Ctesse Catherine-*Marie*-Géorgine-Mathilde-Berthe, née à Düsseldorf 27 juillet 1850. *[. . . .]*

b) du second mariage du grand-père (voir ci-dessous):

7. Cte *Charles*-Auguste-Henri, né à Sehlendorf 9 décembre 1857, assesseur de gouv. pruss. *[Wiesbade.]*

8. Cte *Ernest*-Charles-Louis-Gaspard, né à Sehlendorf 25 janvier 1859, propr. des terres de Galben, cercle de Friedland dans la Prusse-Orient.; marié à . . . . 19 août 1887 à

Marie baronne de Hollen, née 14 juillet 1868.

Fils: Herbert-Charles-Louis-Albert-Nathango-George, né à Galben 17 août 1888.

9. Cte *Frédéric*-Chrétien-Jules, né à Sehlendorf 18 février 1860, assesseur de gouv. pruss. *[Kœnigsberg.]*

10. Ctesse *Louise*-Henriette-Julie, née à Sehlendorf 21 janvier 1862; mariée à Weissenhaus 25 mai 1884 à Charles baron de Hollen. [*Tüschenbeck* en Lauenbourg.]

11. Cte *Maximilien*-Henri-Charles-Frédéric, né à Sehlendorf 7 septembre 1863, lt. autr. au rég. d'uhlans „Prince Schwarzenberg" no. 2. *[. . . .]*

12. Cte *Oscar*-Rodolphe-Charles-Marius, né à Sehlendorf 18 mars 1865, sous-lt. de la marine allem. [Bâtim. de S. Maj. *„Mars".]*

13. Ctesse *Sophie*-Anne-Hermine, née à Sehlendorf 6 sept. 1866.

14. Ctesse *Wilhelmine*-Marie-Caroline, née à Sehlendorf 4 févr. 1868.

15. Ctesse *Olga*-Henriette-Conradine, née à Sehlendorf 19 oct. 1872.

16. Ctesse *Anne*-Conradine-Berthe, née à Weissenhaus 14 avril 1874.

17. Cte *Alexandre*-Frédéric-George, né à Weissenhaus 18 mai 1875.

18. Cte *Guillaume*-Louis-Charles-Ernest-Frédéric, né à Weissenhaus 29 juillet 1878.

Belle grand' mère.

Ctesse douairière *Louise*, née baronne de Hollen, née 19 déc. 1833; mariée à Schœnweide 15 mars 1857. *[Eutin.]*

Frères du grand-père.

1. Cte *Gustave*-Théodore-Ferdinand-Frédéric, né à Hanovre 23 mars 1813, ci-devant gr.-écuyer de Hanovre. *[. . . .]*

2. † Cte Adolphe, voir le nécrologe.

3. † Cte Jules (né 26 décembre 1816, † 1er septembre 1889); marié à Hanovre 5 mai 1852 à

Wilhelmine de Düring, née à . . . . 6 octobre 1825. *[Dresde.]*

4. † Cte George (né 17 sept. 1827, † 28 août 1881); marié à Rantzau près Ploen 22 août 1857 à

Elise-Wilhelmine-Hermine de Warnstedt, née à Ploen 9 septembre 1827. [*Preetz* en Holstein.]

Enfants: 1) Cte *George*-Jean-Jules, né à Friederikenhof 7 novembre 1858 [*Caden* en Holstein]; marié à Espe en Zélande 20 octobre 1887 à

Rosalie comtesse de Moltke des d'Espe, née 6 juin 1866.

Fils: *George*-Othon-Charles-Gustave, né à Caden 9 nov. 1888.

2) Cte *Jules*-Charles-Chrétien, né à Friederikenhof 14 janvier 1861, lt. au bat. de chasseurs saxons no. 13. *[Dresde].*

3) Ctesse *Gustave*-Susanne-Berthe, née à Friederikenhof 23 février 1865; mariée à Caden 30 juillet 1885 à Frédéric comte de Brockdorff. [*Klelkamp* en Holstein.]

Frère du trisaïeul.

† Cte Henri-Louis-Joachim (né . . . . , † 15 avril 1822), major-gén. danois; marié . . . .

Fils: 1) † Cte Frédéric (né 14 novembre 1785, † . . . .).

Fils: Jean-Henri, né 28 avril 1830 [*Thorshavn* (Færoé)]; marié à Bredstrup Kirke 18 octobre 1866 à Marie Jensen (née à Ogum 14 mai 1841, † 27 mars 1877).

Enfants: [1] Cte Frédéric-Louis-Joachim, né à Bredstrup 31 juillet 1867, lt. d'artillerie danois.

[2] Cte George-Guillaume, né à Tarlov 5 mai 1869.

[3] Ctesse Marie-Olivie, née à Copenhague 17 sept. 1870.

[4] Ctesse Claire-Madeleine, née à Copenhague 2 avril 1873.

[5] Cte Valdemar-Francis, né à . . . . 4 mai 1875.

[6] Ctesse Ellen, née à Onsby 3 mars 1877.

2) † Cte Jean-Henri-Auguste, lt. danois (né 16 mai 1787, † 4 juin 1842); marié 12 janvier 1810 à Bolitte Kjarulff (née 26 août 1783, † 13 novembre 1845).

Fils: (1) Cte Jules-Guillaume, né à Copenhague 26 août 1816. *[Aalborg.]*

(2) † Cte Rodolphe, voir le nécrologe 1890.

Pückler-Limpourg.

[Luthériens. — Baron bohémien avec le surnom „von Groditz", Presbourg 5 mars 1655; Comte de l'Empire avec le titre de „Hoch- und Wohlgeboren", Laxenbourg 10 mai 1690; Comte bohémien, Vienne 5 nov. 1691; réception dans le collége franconien des comtes de l'Empire (au titre personnel) 7 avril 1740. — Voir année 1848, p. 253.]

I. Branche de Frédéric.

[Résid.: Gaildorf en Wurtemberg et Burg-Farrnbach en Bavière). — Promotion bav. au titre d'„Erlaucht" 31 juillet 1834.]

Frédéric-Charles-Louis-Emile-George-Maximilien-Adam-Sylvestre comte Pückler, comte et seigneur de Limpourg-Sontheim-Gaildorf, baron de Groditz, seigneur de Burg-Farrnbach, Brunn et Tanzenhaidt, Dettendorf et Waldsachsen, né

à Gaildorf 7 déc. 1826, fils du comte Frédéric (né 12 févr. 1788, † 1er juillet 1867) et de Sophie née baronne de Dörnberg-Herzberg (née 13 juillet 1795, mariée 12 févr. 1817,† 18 oct. 1854), succ. à son neveu, le comte Charles (voir ci-dessous), après la renonciation de ce dernier, 23 mai 1890; gén. wurt. à la suite du roi, chev. hon. de l'O. de St-Jean; marié à Wischenau en Moravie 15 octobre 1867 à

Caroline comtesse de Spiegel-zum-Diesenberg-Hanxleden (catholique), née 6 février 1849, DCr.

Filles (cathol.): 1) Ctesse Marie-*Sophie*-Rose-Caroline-Ferdinande-Augustine-Erdmouthe-Frédérique, née à Stuttgart 18 août 1868.

2) Ctesse Marie-*Caroline*-Rose, } nées à Stuttgart 27 octobre
3) Ctesse *Marie*-Chrétienne-Rose, } 1871.

4) Ctesse Marie-*Olga*-Henriette-Caroline, née à Stuttgart 11 avril 1873.

Frère.

† Cte Court (né 2 octobre 1822, † 18 janvier 1888); marié 29 janvier 1853 à Agnès comtesse de Waldeck-Pyrmont-et-Limpourg (née 23 juillet 1826, † 16 juillet 1856).

Fils: Cte *Charles*-Frédéric-François-Adalbert, né à Gaildorf 30 novembre 1855; renonce 23 mai 1890 à sa qualité de chef de famille et à la co-possession de tous les fidéicommis; propr. du chât. d'Obersontheim, expectant de l'O. Teut., bailliage d'Utrecht [*Obersontheim* en Wurtemberg]; marié à Obersontheim 16 février 1887 à

Elise Uhl, née à Obersontheim 9 mars 1863.

II. Branche de Louis.

[Résid.: Burg-Farrnbach en Bavière et Gaildorf en Wurtemberg. — Promotion bav. au titre d'„Erlaucht" 30 juillet 1835.]

Louis-Auguste-Charles-Frédéric-Ernest-George comte Pückler, comte et seigneur de Limpourg-Gaildorf, baron de Groditz, seigneur de Burg-Farrnbach, Brunn et Tanzenhaidt etc., né à Burg-Farrnbach 29 avril 1825, fils du comte *Louis* (né 11 avril 1790, † 16 août 1854) et de Louise née comtesse de Bothmer (née 19 mars 1803, mariée 9 mai 1824, † 16 janvier 1876), succ. à son père; membre hér. de la Chambre des Seigneurs de Wurtemberg, chev. de droit de l'O. de St-Jean; marié à Meerheim 23 mai 1861 à

Augustine baronne de Wœllwarth-Essingen, née 25 juillet 1829.

Enfants: 1) Ctesse *Sophie*-Julie, née à Burg-Farrnbach 19 mars 1862.

2) Ctesse *Lilli*-Gabrielle-Clotilde-Wilhelmine, née à Burg-Farrnbach 1er juillet 1863.

3) Ctesse *Anne*-Julie, née à Burg-Farrnbach 3 juin 1869.

4) Cte hér. *Godefroi*-Guillaume-Maximilien, né à Burg-Farrnbach 20 avril 1871.

5) Cte *Richard*-François-George, né à Burg-Farrnbach 21 nov. 1872.

Frères et sœurs.

1. Cte *Adolphe*-Charles-Frédéric-Louis-Ernest, né à Burg-Farrnbach 7 juin 1826, capit. de cav. wurt. en retr. *[Cannstadt]*; marié à Wiesbade 11 novembre 1856 à
Hedvige de Both des Grapenstiten, née 16 février 1829.
2. Ctesse *Sophie*-Louise-Caroline-Frédérique-Charlotte-Maximilienne-Mathilde, née à Burg-Farrnbach 4 déc. 1827; mariée à Burg-Farrnbach 16 sept. 1851 à Maximilien baron Truchsess de Wetzhausen; veuve 19 oct. 1877. [*Bundorf* en Bavière.]
3. Ctesse *Louise*-Clotilde-Charlotte-Emma-Julie-Augustine-Frédérique, née à Burg-Farrnbach 28 juillet 1831; mariée à Burg-Farrnbach . . . . 1853 à George de Ziegler et Klipphausen; veuve 10 janvier 1879. *[Gœrlitz.]*
4. Cte *Edouard*-Charles-Frédéric-Louis-Maximilien, né à Burg-Farrnbach 18 sept. 1832, major bav. en retr., chev. hon. de l'O. de St-Jean *[Munich]*; marié à Bamberg 22 janv. 1867 à
Etha Schönlein, fille de feu . . . . Schönlein, cons. sup. int. de médecine act., née à Berlin . . . . .
De ce mariage est issu un fils.
5. Cte *Félix*-Louis-Charles-Frédéric-Hermann-Gotthard, né à Burg-Farrnbach 15 déc. 1833, capit. de cav. wurt. en retr., chev. hon. de l'O. de St-Jean *[Stuttgart]*; marié à Heidelberg 16 avril 1878 à
Anne baronne de Berlichingen des Jagsthausen, née 1er septembre 1833.
6. Ctesse *Thérèse*-Frédérique-Caroline-Louise, née à Burg-Farrnbach 4 déc. 1837, Dame de l'O. bav. de Thérèse. *[Munich.]*
7. Ctesse *Julie*-Mathilde-Caroline-Frédérique-Louise, née à Burg-Farrnbach 23 mars 1840. [*Barchfeld* en Thuringe.]
8. Cte *Hermann*-Ernest-Apollonius-Charles-Frédéric-Louis, né à Burg-Farrnbach 6 mai 1841, major bav. en retr. *[Munich]*; marié à Deux-Ponts . . . . 1868 à Henriette Werner (née à . . . ., divorcée en 1880).
De ce mariage est issu un fils.
9. Cte *Guillaume*-Frédéric-François-Louis-Charles, né à Burg-Farrnbach 3 avril 1844, lt. bav. en retr. *[Burg-Farrnbach.]*
10. Ctesse *Fanny*-Sophie-Elisabeth-Wilhelmine-Mathilde-Julie-Louise-Frédérique-Caroline, née à Burg-Farrnbach 28 mars 1848; mariée à Burg-Farrnbach 31 janvier 1869 à Arthur baron de Stein-Liebenstein de Barchfeld; veuve 18 février 1877. *[Barchfeld.]*

Quadt-Wykradt.

[Catholiques. — Munich et Lindau. — Ancienne noblesse féodale de Julich-Gueldre. Confirmation du titre de baron de l'Empire avec la qualification de „Wohlgeboren", Ratisbonne 14 février 1664; Comte de l'Empire avec le titre de „Hoch- und Wohlgeboren", Vienne 17 avril 1752; réception dans le collége westphalien des comtes de l'Empire. — Voir année 1848, p. 254, 1849, p. 138, et 1889, p. 169.]

Othon-Guillaume-Frédéric-Bertrand comte Quadt-Wykradt-Isny, comte et seigneur de la ville et du comté d'Isny, né à . . . . 27 sept. 1817, fils du comte Guillaume (né 21 févr. 1783, † 2 juillet 1849) et de Marie née comtesse de Thurn-Valsássina (née 29 août 1788, mariée 12 juillet 1812, † 23 décembre 1867), succ. dans la seigneurie et le fidéicommis de la Maison, à son père, en vertu d'un acte de cession du 20 nov. 1846; Reichsrat hér. de Bavière et membre hér. de la Chambre des Seigneurs de Wurtemberg, maître de la cour hér. du duché de Gueldre, drossart hér. du comté de Zuetphen, gr.-comm. hon. de l'O. de St-George et chev. de l'O. de St-Hubert; marié à Wechselbourg 20 avril 1846 à *Marie* comtesse de Schœnbourg-Glauchau (née 5 déc. 1825, cath. depuis 1859, † 7 oct. 1869.)

Enfants: 1) Cte hér. *Bertrand*-Othon-Guillaume-Frédéric-Waldemar, né à Stuttgart 11 janvier 1849, capit. de cav. bav. à la suite de l'armée *[Munich* et *Isny]*; marié à Vienne 27 nov. 1879 à

Ludovica princesse de Schœnbourg-Hartenstein, née 3 juill. 1856.

Enfants: (1) Cte *Othon*-Marie-Alexandre, né à Isny 30 déc. 1880.

(2) Ctesse *Marie*-Louise-Caroline-Joséphine, née à Isny 21 décembre 1883.

(3) Cte *Alexandre*-Joseph-Aloyse-Antoine-Marie, né à Isny 1er mai 1885.

(4) Cte *Eugène*-François de Paule-Joseph-Marie-Alban-Gaspard, né à Isny 6 janvier 1887.

2) Cte *Everard*-Alban-Othon-Frédéric-Guillaume, né à Munich 2 décembre 1851. *[Munich* et *Isny.]*

3) Cte *Alfred*-Lothaire-Frédéric-Guillaume, né à Lindau 12 janvier 1855, lt. dans la rés. du rég. de drag. wurt. „Reine Olga" *[Munich* et *Isny]*; marié à Tegernsee 19 novembre 1887 à *Florence* Fawcett, née à . . . . 22 septembre 1847.

4) † Ctesse Augustine baronne de Mentzingen, voir le nécrologe.

Frère et sœur.

1. Ctesse *Berthe*, née à Isny 7 mai 1816; mariée à Isny 21 sept. 1846 à Edouard comte de Bergh-Trips; veuve 14 octobre 1856. [Chât. de *Hemmersbach* près Cologne et *Düsseldorf*.]
2. Cte *Frédéric*-Guillaume, né à Isny 23 déc. 1818, E. e. et M. pl. bav. en retr., grand-comm. de l'O. bav. de St-George [chât. de *Moos* près Lindau]; marié: 1° à Paris 31 janvier 1854 à la comtesse douairière Panisse-Passis, née van-der-Mark (née 9 mai 1818, † 13 avril 1856); 2° à Donzdorf 1er juin 1858 à *Marianne* comtesse de Rechberg-et-Rothenlœwen, née 18 déc. 1834.

Enfants: a) du 1er lit: 1) Ctesse *Marie*-Wilhelmine, née à Paris 24 novembre 1854.

2) Cte *Othon*-Gebhard-Lothaire, né à Paris 17 janvier 1856. *[. . . .]*

— b) du second lit: 3) Ctesse *Julie*-Walbourge-Marie, née à Paris 6 juin 1859.

4) Ctesse *Elisabeth*-Caroline-Pauline-Marie, née à Hanovre 11 septembre 1862.
5) Cte *Albert*-Guillaume-Othon, né à Hanovre 17 juillet 1864, camérier int. de cape et d'épée de S. S. le Pape, chev. de l'O. bav. de St-George. [Chât. de *Moos*.]
6) Ctesse *Louise*-Marie-Thérèse-Eléonore, née à Paris 17 juin 1869.

Rechberg-et-Rothenlœwen.

[Catholiques. — Donzdorf en Wurtemberg. — Dynastes souabes. Rénovation bav. du titre de comte 25 octobre 1810; rénov. wurt. 6 novembre 1810. — Voir année 1848, p. 225.]

Othon comte de Rechberg-et-Rothenlœwen-Hohenrechberg, né 23 août 1833, fils du comte Albert (né 7 déc. 1803, † 27 déc. 1855), succ. à son père; propr. des seigneuries de Donzdorf, Weissenstein, Bœhmenkirch, Ramsberg, Winzingen et Klein-Süssen en Wurtemberg, ainsi que de Mickhausen en Bavière, membre hér. de la Chambre des Seigneurs de Wurtemberg, comm. de l'O. bav. de St-George; marié: 1° à Ratisbonne 19 avril 1865 à Amélie princesse de Thurn-et-Taxis (née 12 mai 1844, † 12 février 1867); 2° à Kupferzell 2 août 1870 à
Thérèse princesse de Hohenlohe-Waldenbourg-Schillingsfürst, née 6 juillet 1851.

Enfants du second lit: 1) Ctesse *Marie*-Thérèse-Walbourge-Frédérique-Amélie, née à Weissenstein 19 décembre 1872.
2) Ctesse *Thérèse*-Albertine-Marie-Josèphe, née à Weissenstein 4 juin 1874.
3) Ctesse *Catherine*-Marie-Pauline, née à Weissenstein 16 août 1875.
4) Ctesse *Elisabeth*-Marie-Albertine, née à Weissenstein 7 août 1878.
5) Ctesse *Fanny*-Anne-Marie-Gabrielle-Bernardine, née à Weissenstein 2 avril 1880.
6) Ctesse *Gabrielle*-Sarah-Ernestine-Marie, née à Weissenstein 14 novembre 1883.
7) Cte hér. *Joseph*-Bernard-Nicolas-Albert, né à Weissenstein 22 octobre 1885.
8) Cte *Albert*-Adolphe-Charles-Joseph-Bernard, né à Donzdorf 3 avril 1887.
9) Ctesse Walbourge-Marie-Marguerite, née à Donzdorf 20 décembre 1888.

Sœurs.

1. Ctesse *Marie-Anne*-Pauline, née à Paris 18 décembre 1834; mariée à Donzdorf 1er juin 1858 à Frédéric comte Quadt-Wykradt. [Chât. de *Moos* près Lindau.]
2. Ctesse *Caroline*, née à Donzdorf 1er octobre 1842; mariée à Donzdorf 18 janvier 1864 à Roderich baron de Stotzingen. [*Steisslingen* en Bade.]

3. Ctesse *Marie*, née à Donzdorf 8 août 1844; mariée à Donzdorf 16 juillet 1878 à Adolphe comte de Walderdorff. *[Ratisbonne.]*

Mère.

Ctesse douair. *Walbourge*, née comtesse de Rechberg, née 16 janvier 1809; mariée à Donzdorf 6 juillet 1830. *[Donzdorf.]*

Frère du père.

Cte Jean-*Bernard*, né à Ratisbonne 17 juillet 1806, chamb., cons. int. et cons. de gouv. autr., ancien min. de la Maison impériale et des aff. étr. en Autriche, membre hér. de la Chambre des Seigneurs d'Autriche, chev. de l'O. autr. de la Toison d'Or, gr.-croix et bailli hon. de l'O. de Malte [*Schwechat* près Vienne]; marié à Donzdorf 26 juillet 1834 à

Barbe, fille aînée de feu Thomas Jones vicomte Ranelagh, baron de Waron, et de Caroline née Lée; née à . . . . 8 juin 1813.

Fils: † Cte Louis (né 4 juillet 1835, † 28 janvier 1877); marié à Vienne 11 janvier 1864 à

Louise landgravine de Fürstenberg, née 1er août 1840, DCr. *[Enns.]*

Filles: (1) Ctesse *Thérèse*-Marie-Caroline-Aloïse, née à Vienne 15 janvier 1865.

(2) Ctesse *Paule*-Caroline-Marie-Lucie, née à Althart en Moravie 13 déc. 1865, DCr.; mariée à Vienne 5 mai 1888 à Othon comte de Fünfkirchen, baron de Steinabrunn. *[Linz.]*

(3) Ctesse *Marie*-Caroline-Jeanne, née à Althart 9 avril 1867; mariée à Vienne 15 avril 1890 à Joseph comte de Walderdorff. *[Wels.]*

(4) Ctesse *Gabrielle*-Marie-Mathilde, née à Salzbourg 21 mai 1874.

Frères du grand-père.

1. † Cte Jean-Népomucène (né 24 novembre 1773, † 8 mai 1817); marié . . . . 1808 à Julie comtesse Barbier de Schroffenberg (née . . . ., † 8 juin 1853).

Enfants: 1) Ctesse *Walbourge*, née à Munich 16 janvier 1809; mariée à Donzdorf 6 juillet 1830 à Albert comte de Rechberg (voir ci-dessus); veuve 27 décembre 1885. *[Donzdorf.]*

2) † Cte Louis (né 15 janvier 1814, † 30 juin 1887); marié à . . . . 18 juillet 1839 à

Gabrielle comtesse de Bray, née 9 mars 1818, DCr. et DdP. de feu la reine douairière Thérèse de Bavière. *[Munich.]*

Enfants: (1) Cte *Ernest*-Béro, né à Munich 3 juin 1840, capit. de cav. bav. à la suite, chev. hon. de l'O. de St-Jean [*Munich* et chât. d'*Elkofen*]; marié à . . . . 17 juillet 1873 à

Catherine-Mary, troisième fille de sir Henry Howard, et d'Ernestine née de Schulenburg-Priemern; née à . . . . 3 avril 1846.

Enfants: [1] Ctesse *Marie*-Gabrielle-Joséphine-Gunderida, née au chât. d'Elkofen 29 mars 1874.

[2] Ctesse *Elisabeth*-Sophie-Gabrielle-Mathilde-Marie, née à . . . . 16 août 1875.

[3] Cte *Bernard*-Ernest-Béro, né à . . . . 28 mai 1879.

[4] Cte *Wolfgang*-François-Gaudenz, né à . . . . 7 déc. 1883.

(2) Ctesse *Elisabeth*, née à . . . . 28 septembre 1841, D. hon. du chapitre de Ste-Anne à Munich.
(3) Ctesse *Sophie*, née à . . . . 13 juillet 1843; mariée à Munich 26 septembre 1882 à François comte de Tattenbach; veuve 6 juin 1884. *[Munich.]*

2. † Cte Charles (né 2 février 1775, † 6 janvier 1847); marié à . . . . 14 octobre 1830 à
Hippolyte baronne de Pelkhoven-Hohenbuchbach à Teising, née 13 août 1811, DdP. de feu la reine douairière Thérèse de Bavière. *[Munich.]*

3. † Cte Auguste (né 11 sept. 1783, † 15 avril 1846); marié à . . . . en 1831 à Antoinette de Schanzenbach (née . . . . , † en mai 1877).
Fille: Ctesse *Louise*, née à . . . . 12 septembre 1832; mariée à . . . . 4 novembre 1880 à George Latzlsperger, cons. de gouv. autr. à Salzbourg.

Rechteren (-Limpourg)

(Maison des Seigneurs de Heeckeren).

[Réformés. — Voir année 1848, page 247.]

I. Branche cadette.

[Résid.: Einersheim, Moyenne-Franconie en Bavière.]

Frédéric-*Louis* comte de Rechteren-Limpourg, né à Einersheim 9 janv. 1811, fils du comte Frédéric-Regnard (né 22 sept. 1751, † 20 juin 1842) et de sa seconde épouse Augustine née princesse de Hohenlohe-Kirchberg (née 24 mai 1782, mariée 11 août 1807, † 24 mai 1847), succ. à son père; Reichsrat hér. de Bavière; marié à Kræhenberg 23 août 1840 à
Luitgarde comtesse d'Erbach-Fürstenau, née 13 mai 1817.
Enfants: 1) Cte hér. *Frédéric-Regnard*-Albert-Emile-Auguste, né à Einersheim 3 juillet 1841, expectant de l'O. Teut., bailliage d'Utrecht *[. . . .]*; marié à Ilsenbourg 22 sept. 1874 à
Christine comtesse de Stolberg-Wernigerode, née 13 sept. 1853.
Enfants: (1) Cte *Frédéric-Louis*-Botho-Alfred-Conrad, né à Einersheim 26 novembre 1875.
(2) Cte Frédéric-*Rodolphe*, né à Einersheim 5 août 1878.
(3) Ctesse *Adélaïde*, née à Einersheim 31 mars 1881.
(4) Cte Frédéric-*Albert*, né à Einersheim 28 octobre 1885.
2) Ctesse *Thècle*, née à Einersheim 8 août 1846 (luth.)

Frère.

Cte Charles-Louis-*Auguste*, né à Einersheim 13 nov. 1818, expectant de l'O. Teut., bailliage d'Utrecht. *[Andernach.]*

II. Branche aînée.

[Résid.: Almelo, province d'Overyssel aux Pays-Bas. — Comte de l'Empire avec rectification des armes et le titre de „Hoch- und Wohlgeboren", Vienne 25 octobre 1705. — Voir année 1849, p. 242.]

Adolphe-Frédéric comte de Rechteren-Limpourg, né à Almelo

17 juillet 1827, fils du comte Adolphe (né 13 oct. 1793, † 31 mars 1851) et d'Elisabeth née baronne de Massow (née 4 oct. 1793, mariée 2 avril 1824, † 18 déc. 1882), succ. à son père; propr. des seigneuries d'Almelo et de Vriesenveen, chamb. néerlandais, chev. de droit de l'O. de St-Jean; marié à Almelo 7 août 1863 à

Adamine comtesse de Rechteren (voir: „Genealogisches Taschenbuch der Græflichen Hæuser"), née 5 avril 1844.

Enfants: 1) Ctesse *Elisabeth*-Wilhelmine, née à Almelo 8 juin 1864; mariée à Almelo 29 oct. 1885 à Willy comte de Bylandt.

2) Cte hér. *Adolphe*-Frédéric-Louis, né à Almelo 21 août 1865, expectant de l'O. Teut., bailliage d'Utrecht. *[la Haye.]*

Frère et sœur.

1. Ctesse *Marie*-Catherine-Frédérique, née à Almelo 3 févr. 1825; mariée à Almelo 4 oct. 1851 à Guillaume comte de Wassenaar-Starrenbourg; veuve 2 avril 1857. [Chât. d'*Oolde* en Gueldre.]

2. † Cte Jacques (né 6 déc. 1831, † 13 janv. 1878); marié à Rechteren 9 juillet 1859 à

Jacqueline comtesse de Rechteren (voir „Taschenbuch der Græflichen Hæuser"), née 28 août 1837. [*Leemcule* près Zwolle.]

Fils: Cte *Adolphe*-Zeijger, né à Rechteren 9 janv. 1863, propr. des seigneuries de Rechteren et Verborg, expectant de l'O. Teut., bailliage d'Utrecht. [Chât. de *Rechteren*, prov. d'Overyssel.]

Frère du père.

† Cte Guillaume (né 11 octobre 1798, † 17 mai 1865); marié 27 déc. 1823 à Adélaïde baronne de Günderrode (née 19 juin 1803, † 21 oct. 1876).

Enfants: 1) Ctesse *Elisabeth*-Jeanne-Rénire-Caroline, née à Rechteren 4 novembre 1826.

2) Ctesse *Caroline*-Louise-Henriette, née à Rechteren 1er juillet 1828.

3) Cte *Joachim*-Adolphe-Zeijger, né à Rechteren 10 août 1830; propr. de la terre d'Eeze (?) en Hollande, chev. de l'O. Teut., bailliage d'Utrecht; marié à . . . . 23 juillet 1864 à

Adrienne Voute, née à Amsterdam 31 août 1842.

Fils: (1) Cte *Guillaume*-Regnard-Adolphe-Charles, né à la Haye 11 avril 1865 *[Dortrecht]*; marié à . . . . 17 nov. 1887 à

Constance-Jeanne-Jacobée-Wilhelmine van-den-Santheuvel, née à Dortrecht . . . .

Fille: Ctesse Adolphine-Adrienne, née à Dortrecht 3 sept. 1888.

(2) Cte *Samuel*-Adolphe, né à la Haye 30 novembre 1866. *[. . . .]*

4) † Cte Ferdinand (né 28 août 1832, † 2 oct. 1889); marié à . . . . 2 octobre 1861 à

Natalie baronne de Stein-Lausnitz, née 30 octobre 1835.

Fils: Cte *Guillaume*-Charles-Ferdinand, né à Heerde 10 déc.

1867, expectant de l'O. Teut., bailliage d'Utrecht. [*Heerde* en Gueldre.]

5) Ctesse *Emilie*-Rosalie, née à Rechteren 16 déc. 1836; mariée à . . . . 12 nov. 1863 au jonkheer Arius de Bülow. *[Leiden.]*

6) † Cte Guillaume, voir le nécrologe.

Rosenberg.*

[Catholiques. — Grafenstein et Welzenegg en Carinthie. — „Landmann" en Carinthie 30 janvier 1621; Baron de l'Empire sous le nom de „Freiherr auf Lerchenau, Herr zu Mayereckh und Grafenstein", Vienne 2 août 1633; Comte autr. avec le titre de „Wohlgeboren" 8 octobre 1648; Gr.-comm. des tournois en Carinthie 29 juillet 1652; Gr.-maître de la cour hér. en Carinthie, Laxenbourg 1er juin 1660; „landmann" en Styrie 5 juillet 1660; promotion au titre de „Hoch- und Wohlgeboren" (primog.), Vienne 4 sept. 1661; Comte de l'Empire avec le titre de „Hoch- und Wohlgeboren", Oedenbourg 29 mai 1681; réception dans le collége franconien des comtes de l'Empire (au titre personnel) 31 juillet 1683; reprise du titre de „comte d'Orsini et Rosenberg", Linz 6 juillet 1684; „landmann" dans la Basse-Autriche en 1687; incolat bohémien, Vienne 7 janvier 1695; Prince de l'Empire (primog.) avec le titre de „Hochgeboren", Francfort-sur-le-Mein 9 oct. 1790. — Voir année 1836, p. 205, et année 1848, p. 182.]

Henri prince d'Orsini et Rosenberg, baron de Lerchenau et Grafenstein, né à . . . . 25 juin 1848, fils du prince Ferdinand (né 7 sept. 1790, † 18 juin 1859), succ. à son père; gr.-maître de la cour hér. en Carinthie, membre hér. de la Chambre des Seigneurs d'Autriche, chamb. autr., chev. hon. de l'O. de Malte; marié à . . . . 12 février 1873 à

Anne baronne de Kulmer de Rosenpichl-et-Hohenstein, née à . . . . 5 novembre 1852.

Filles: 1) Ctesse *Marie*-Ottilie-Anne, née à . . . . 17 déc. 1873.

2) Ctesse *Hélène*, née à . . . . 10 mai 1876.

3) Ctesse *Isabelle*, née à . . . . 10 juillet 1883.

Frère et sœur.

1. Ctesse *Clotilde*, née à . . . . 10 mars 1850, DCr.; mariée à . . . . 2 juin 1874 à Othon comte Chorinsky; veuve 9 mai 1885. *[. . . .]*

2. Cte *Eugène*, né à . . . . 20 juillet 1852, chamb. et capit. autr. au 7ème rég. de drag.

Mère.

Psse douairière *Ottilie*, née comtesse de Wurmbrand-Stuppach (voir le „Geneal. Taschenbuch der Græflichen Hæuser"), née 2 oct. 1819, DCr. et DdP.; mariée à . . . 19 sept. 1844. *[. . .]*

Frères du père.

1. † Cte Frédéric (né 3 juin 1801, † 13 avril 1887); marié à . . . . 3 novembre 1839 à

Jeanne baronne Jœchlinger de Jochenstein, née 1er novembre 1815, DCr. *[. . . .]*

Enfants: 1) Ctesse *Adelgonde*, née à . . . . 27 déc. 1840, chanoinesse du chapitre des dames nobles au Hradschin à Prague.

2) Ctesse *Jeanne*, née à . . . . 22 mai 1842, DCr; mariée à . . . . en 1875 à Sigismond Károlyi-de-Károly-Patty et de Vasvár, chamb. autr., major en retr. *[. . . .]*

3) Ctesse *Hildegarde*, née à . . . . 2 juillet 1843.

4) Ctesse *Stéphanie*, née à . . . . 7 août 1844.

5) Cte *Félix*, né à . . . . 22 juin 1846, chamb. autr., col. et chef de l'état-major du 3ème corps d'armée *[Gratz]*; marié à . . . . 5 mai 1875 à

Fanny baronne Henniger de Seeberg, née 3 mars 1853, DCr. Filles: (1) Ctesse Marie-*Hedvige*, née à . . . . 19 janv. 1877. (2) Ctesse Marie-*Gabrielle*, née à . . . . 21 mai 1879.

6) Cte *Lothaire*, né à . . . . 8 oct. 1853, lt. autr. au 2ème rég. de dragons de la landwehr de Bohême, chev. hon. de l'O. Teut. *[Tamtschach]*; marié à . . . . 26 avril 1883 à

Angélique comtesse de Hoditz et Wolframitz, née 31 déc. 1855. Fille: Ctesse *Jeanne*, née à . . . . 12 avril 1884.

2. † Cte Joseph (né 11 septembre 1803, † 22 sept. 1868); marié à . . . . 20 janvier 1840 à

Ida comtesse Grimaud d'Orsay, née 6 août 1816, DCr.; remariée à Gratz 10 juin 1873 à Dominique comte Wrbna-et-Freudenthal; veuve 28 janvier 1876. *[. . . .]*

Enfants: 1) Cte *Charles*-Dominique, né à . . . . 6 nov. 1840, chamb. autr. et major en retr., comm. de l'O. Teut. *[Vienne.]*

2) Ctesse Marie-*Anne*, née à . . . . 15 oct. 1841; mariée à Gratz 24 mai 1873 à François baron de John; veuve 25 mai 1876. *[. . . .]*

3) Cte *Maximilien*, né à . . . . 17 mars 1846, chamb. autr. et major au 7ème rég. de drag., aide-de-camp de l'empereur, chev. de l'O. Teut. *[. . . .]*

4) Ctesse *Emma*, née à . . . . 8 juillet 1858, DCr.; mariée à Prague 23 juin 1878 à Rodolphe comte Czernin-de-Chudenitz. *[. . . .]*

Salm.

[Voir année 1836, p. 211.]

I. Maison de Salm-Supérieur (des Wildgraves et Rhingraves).

[Comtes d'ancienne noblesse féodale des Vosges. — Voir année 1848, p. 187.]

1) Salm-Salm.

[Catholiques. — Chât. d'Anholt, près Bocholt en Westphalie. — Prince de l'Empire, Vienne 14 janvier 1739; Duc néerlandais de Hoogstraeten 6 janvier 1740. — Voir année 1848, p. 187.]

Nicolas-*Léopold*-Joseph-Marie prince de Salm-Salm, wildgrave

et rhingrave, prince d'Ahaus et Bocholt, duc de Hoogstraeten, seigneur de Vinstingen, Anholt et Loon-op-Zand etc., né à Anholt 18 juillet 1838, fils du prince Alfred (né 26 déc. 1814, † 5 oct. 1886) et d'Augustine née princesse de Croÿ-Dülmen (née 7 août 1815, mariée 13 juin 1836, † 10 mars 1886), succ. à son père ; membre hér. de la Chambre des Seigneurs de Prusse.

Frères et sœurs.

1. Psse *Mathilde*-Wilhelmine-Marie-Constance, née à Anholt 19 avril 1837. *[Anholt.]*
2. Psse Françoise-*Adélaïde*-Marie-Christine-Alice, née à Anholt 21 janvier 1840 ; mariée à Anholt 30 novembre 1871 à Philippe prince de Croÿ-Dülmen. *[Francfort-sur-le-Mein.]*
3. Psse *Marie*-Eléonore-Maximilienne-Augustine, née à Anholt 13 avril 1843. *[Anholt.]*
4. Pr. *Charles*-Théodore-Alfred-Marie-Paul-Aimé, né à Anholt 6 mars 1845. *[Anholt.]*
5. Pr. *Alfred*-Ferdinand-Étienne-Marie, né à Anholt 13 mars 1846, lt. autr. en retr. *[Cleve]* ; marié à Vienne 18 octobre 1869 à *Rose* comtesse de Lützow, née 31 mars 1850, DCr.
   Enfants : 1) Pr. *Emmanuel*-Alfred-Léopold-François, né à Münster en Westphalie 30 novembre 1871.
   2) Psse *Marie*-Emma-Henriette-Françoise, née à Anholt 20 février 1874.
   3) Psse *Henriette*-Françoise-Alexie, née à Anholt 20 juin 1875.
   4) Pr. *François*-Emmanuel-Constantin, né à Anholt 29 août 1876.
   5) Psse *Rose*-Mathilde-Charlotte-Léopoldine, née à Anholt 21 mars 1878.
   6) Pr. *Alfred*-Florentin-Constantin, né à Anholt 26 nov. 1879.
   7) Psse *Augusta*-Flaminia-Ferdinande, née à Anholt 6 janv. 1881.
   8) Psse *Eléonore*-Christine, née à Cleve 23 février 1887.
6. Pr. Guillaume-*Florentin*-Félix-Léopold-Marie, né à Anholt 30 août 1848, capit. pruss. en retr. *[Münster.]*
7. Psse Euphémie-Maximilienne-Marie-*Constance*, née à Anholt 1er juin 1851. *[Anholt.]*
8. Psse Natalie-Rodolphine-Marie-*Flaminia*, née à Anholt 16 déc. 1853 ; mariée à Anholt 9 janvier 1872 à Ferdinand comte Wolff-Metternich-zur-Gracht. [*Haus-Beck* en Westphalie.]

Frère du père.

† Pr. Emile (né 6 avril 1820, † 27 juin 1858) ; marié 9 janvier 1851 à Wilhelmine d'Ising (née 3 juillet 1822, † 26 février 1887).

Enfants : 1) Pr. Alexandre-Félix-*Emile*-Everard-Waldemar-Marie, né à Rhede 7 mars 1853 [*Haus-Rhede* en Westphalie] ; marié à Bonn 4 octobre 1883 à *Louisa* Romanes, fille de feu Robert Romanes esq. à Craigeren, Peeblesshire, née à Craigeren 29 avril 1860.

2) Psse Claire-Clémentine-Frédérique-Flaminia-*Olga*-Marie, née à Rhede 25 sept. 1854 ; mariée à Rhede . . . . 1876 à Adam-Pierre de Padberg, cons. sup. de gouv. pruss. *[Francfort-sur-l'Oder.]*

Frères consanguins du grand-père

a) du 2ème mariage du bisaïeul, le prince Constantin (né 22 novembre 1792, † 25 février 1828) avec Marie comtesse de Sternberg-Manderscheid († 16 juin 1806).

1. † Pr. Maximilien (né 12 avril 1793, † 20 nov. 1836); marié 29 avril 1828 à Rosine comtesse de Sternberg (née 4 mai 1802, † 14 oct. 1870).
   Fille: Psse *Françoise*-Marie-Jeanne-Caroline-Aloïse, née à . . . . 4 août 1833, DCr.; mariée à Dülmen 18 juin 1853 à Alexis prince de Croÿ-Dülmen. [*Slabez* en Bohême.]
2. † Pr. François (né 5 juillet 1801, † 31 décembre 1842); marié 24 mars 1841 à Sophie princesse de Lœwenstein-Wertheim-Rosenberg (née 9 août 1814, † 9 juin 1876).
   Fille: Psse Marie-*Eléonore*-Crescence-Catherine, née à Francfort-sur-le-Mein 21 janvier 1842; mariée: 1° à Bade-Bade 4 avril 1866 au duc d'Osuna y del Infantado; veuve 2 juin 1882; 2° à Beauraing 22 septembre 1884 à Rodolphe duc de Croÿ-Dülmen.

b) du 3ème mariage du bisaïeul avec Catherine Bender († 13 mars 1831), v. „le Taschenbuch der Græfl. Hæuser": „Salm-Hoogstraeten".

2) Salm-Kyrbourg.

[Catholiques. — Château de Renneberg dans le comté de Renneberg-sur-le-Rhin, prov. rhénane. — Prince de l'Empire, Francfort-sur-le-Mein 21 février 1742. — Voir année 1848, p. 189.]

Frédéric VI-Ernest-*Louis*-Charles-Valentin-Marie prince de Salm-Kyrbourg, prince d'Ahaus et Bocholt, wildgrave et rhingrave, comte de Renneberg, né à Bruxelles 3 août 1845, fils du prince Frédéric V (né 5 novembre 1823, † 12 avril 1887) et d'Eléonore née princesse de la Trémoïlle (née 17 janvier 1827 mariée 21 mars 1844, † 26 novembre 1846), succ. à son père; grand d'Espagne de 1ère classe; marié à Menoux, dép. de l'Indre, France, 24 décembre 1886 à

Louise-Marie-Mathilde-Marguerite-Cornélie-Irmin de Eichhof, née à Gent 6 décembre 1864 (voir le „Taschenbuch der Freiherrlichen Hæuser").

De ce mariage sont issus des enfants.

3) Salm-Horstmar.

[Luthériens. — Le château de Varlar près Koesfeld dans le comté de Horstmar en Westphalie. — Prince prussien, Berlin 22 novembre 1816. — Voir année 1848, p. 190.]

Othon-Frédéric-Charles prince et rhingrave de Salm-Horstmar, wildgrave de Dhaun-et-Kyrbourg, rhingrave de Stein, seigneur de Vinstingen, Diemeringen et Pütlingen, né à Kœsfeld 8 février 1833, fils du prince Frédéric (né 11 mars 1799, † 27 mars 1865) et d'Elisabeth née comtesse de Solms-Rœdelheim (née 9 juin 1806, mariée 5 octobre 1826, † 5 février 1885), succ. à son père en vertu de la cession des droits de primogéniture signée par son frère aîné, le prince Charles (voir ci-dessous); membre hér. de la Chambre des Seigneurs de

Prusse, col. pruss. à la suite de l'armée; marié au chât. de Neudorf près Bentschen 18 juin 1864 à

Emilie comtesse de Lippe-Biesterfeld, née 1er février 1841.

Enfants: 1) Pr. hér. *Othon*-Adalbert-Frédéric-Auguste-Gustave-Alexandre, né à Varlar 23 septembre 1867, lt. pruss. au 3ème rég. d'uhlans de la garde. *[Potsdam.]*

2) Psse *Elisabeth*-Adélaïde-Mathilde-Emma-Caroline, née à Varlar 18 décembre 1870.

3) Pr. *Guillaume*-Jules-Adolphe-Magnus-**Léopold**-Casimir-Edouard, né à Godesberg près Bonn 30 juin 1872.

4) Pr. Jules-*Frédéric*-Casimir-Charles-Emich, né à Varlar 24 février 1881.

5) Pr. *Emich*-Charles-Rodolphe-Frédéric-*Guillaume*-Othon, né à Varlar 5 févr. 1883.

Frères et sœurs.

1. Psse *Mathilde*-Elisabeth-Frédérique-Wilhelmine-Charlotte-Ferdinande-Amélie, née à Kœsfeld 21 août 1827; mariée à Varlar 25 sept. 1862 à Frédéric comte de Solms-Rœdelheim; veuve 6 avril 1883. [*Dorheim* dans le grand-duché de Hesse.]
2. Psse *Emma*-Elisabeth-Frédérique-Caroline-Ferdinande, née à Dorheim près Friedberg 13 déc. 1828; mariée à Kœsfeld 29 juill. 1857 à Auguste prince de Schœnaich-Carolath. *[Potsdam.]*
3. Pr. *Charles*-Alexis-Henri-Guillaume-Adolphe-Frédéric-Ferdinand-François-Othon-Edouard, né à Höxter en Westphalie 20 octobre 1830; a cédé ses droits de primogéniture à son frère, le prince Othon (voir ci-dessus); marié à Schillingsfürst 1er août 1868 à

Elise princesse de Hohenlohe-Schillingsfürst, née 6 janvier 1831.

4. Pr. *Edouard*-Maximilien-Vollrath-Frédéric, né à Varlar 22 août 1841, col. pruss. à la suite du rég. de cuir. de la garde, chargé du commandement de la 1ère brig. de cav. de la garde *[Berlin]*; marié à Arensbourg en Holstein 6 juin 1873 à

Sophie comtesse Schimmelmann, née 14 mai 1850.

Filles: 1) Psse *Louise*-Elisabeth-Augustine-Ernestine-Adélaïde, née à Arensbourg 31 août 1874.

2) Psse *Marguerite*-Dorothée-Antoinette-Elisabeth-Adélaïde-Fanny-Caroline, née à Düsseldorf 4 août 1881.

II. Maison de Salm-Inférieur
(des Dynastes de Reifferscheid).

[Acquisition de la seigneurie de Dyck dans la Prusse Rhénane par Henri II de Reifferscheid dans l'Eifel 1357; acquisition par mariage, du comté de Vieux-Salm par Jean IV 1414; acquisition de la seigneurie d'Alfter dans la Prusse Rhénane par Jean V 1445); Comte de l'Empire de Salm 6 février 1455; ré-acquisition des seigneuries de Bedbur et de Hackenbroich en 1600; promotion au titre de „Wohlgeboren" 28 janv. 1628. — Voir année 1848, p. 190.]

1) Salm-Reifferscheid-Krautheim et Dyck (ci-devant Bedbur)*.

[Catholiques. — Le chât. de Dyck près Glehn, Prusse Rhénane. — Prince de l'Empire (primog.) avec le titre de „Hochgeboren" et érection

des seigneuries (vendues depuis) de Krautheim et de Gerlachsheim en principauté de l'Empire, Vienne 7 janvier 1804. — Possessions : Le château de Reifferscheid, le majorat de Dyck avec le château de Hülchrath (cercle de Grevenbroich), Hackenbroich (cercle de Neuss) et Alfter (cercle de Bonn); de plus le château de Herrschberg dans le grand-duché de Bade, Baindt en Wurtemberg et Neucilli en Styrie. — Voir année 1849, p. 180.]

Léopold-Charles-Aloyse-Longin-Hubert-Marie prince et altgrave de Salm-Reifferscheid-Krautheim, prince de Salm-Reifferscheid-Dyck, né à Gerlachsheim 14 mars 1833, fils du prince Constantin (né 4 août 1798, † 10 février 1856) et de Charlotte née princesse de Hohenlohe-Waldenbourg-Bartenstein-Jagstberg (née 2 sept. 1808, mariée 27 mai 1826, † 9 nov. 1873), succ. à son frère, le prince François-Charles (né 15 mars 1827, † 24 mars 1860), dans la possession du chât. de Herschberg et de la seigneurie de Neucilli, ainsi qu'à son cousin, le prince Alfred de Salm-Reifferscheid-Dyck (né 31 mai 1811, † 2 août 1888), dans le majorat de Dyck; membre hér. de la Chambre des Seigneurs de Prusse, chev. hon. de l'O. Teut.; marié : 1° à Gratz 21 août 1862 à Anne comtesse de Thurn et Valsássina (née 19 septembre 1837, † 12 septembre 1864); 2° à Vienne 5 mai 1866 à

Christine ctesse de Spiegel-du-Diesenberg, née 18 mai 1846, DCr.

Enfants : a) du 1er lit : 1) Altgr. *Alfred*-George-Constantin-Léopold-Prosper-Joseph-Marie, né à Neucilli 23 juin 1863, chev. de l'O. bav. de St-George.

2) Altgr. *George*-Léopold-Jean Baptiste-Joseph-Marie, né à Thurn près Gratz 2 juillet 1864; marié à Brunnsee 28 septembre 1889 à

Blanche comtesse Lucchesi-Palli, fille d'Adinolf duc della Grazia, comte Lucchesi-Palli, prince hér. de Campofranco, et de Lucrèce née princesse de Ruffo-Santantimo; née à Brunnsee 13 mars 1865.

— **b) du second lit :** 3) Altgvine Marie-*Charlotte*-Rose-Ferdinande-Christine-Léopoldine-Rodolphine-Agnès-Josèphe, née à Herschberg 17 avril 1867; mariée à Dyck 22 mai 1890 à Erwin prince de Leyen. [*Waal* près d'Augsbourg.]

4) Altgvine *Rose*-Eléonore-Thérèse-Caroline-Gabrielle-Pascale-Marie-Josèphe, née à Herschberg 12 avril 1868.

Sœur.

Altgvine *Eléonore*-Aloïse-Marie, née à Gerlachsheim 16 sept. 1836; mariée à Neucilli 23 novembre 1879 à Stanislas baron Bourguignon; veuve 22 février 1884. *[Gratz* et *Dyck.]*

2) Salm-Reifferscheid-Raitz

(ci-devant Salm-Inférieur ou Vieux-Salm dans les Ardennes)*.

[Catholiques. — Raitz, près Brünn en Moravie, Blansko et Vienne. — Acquisition des seigneuries de Raitz, Jedownitz, Blansko etc. en Moravie, 3 février 1784; Prince de l'Empire (primog.) avec le titre

de „Hochgeboren", Francfort-sur-le-Mein 12 octobre 1790. — Voir année 1849, p. 182.]

Hugues-Léopold-François-Charles-Hippolyte prince et altgrave de Salm-Reifferscheid-Raitz, né à Vienne 2 décembre 1863, fils du prince Hugues (né 9 novembre 1832, † 12 mai 1890), succ. à son père; membre hér. de la Chambre des Seigneurs d'Autriche, chamb. autr.

Frère et sœurs.

1. Altgvine *Marie*-Léopoldine-Françoise-Gabrielle-Elisabeth-Boniface, née à Vienne 5 juin 1859, DCr.; mariée à Vienne 30 août 1882 à Marco comte de Bombelles. [*Opeka* en Croatie.]
2. Altgr. *Charles*-Borromée-Hugues-Rodolphe-François-Xavier-Ernest-Hilaire, né à Hietzing 12 janvier 1871.
3. Altgvine *Eléonore*-Augustine-Elisabeth-Marie-Thérèse-Géraldine, née à Vienne 13 octobre 1873.

Mère.

Psse douairière *Elisabeth*, née princesse de Liechtenstein, née 13 novembre 1832, DCr. et DdP.; mariée à Vienne 12 juin 1858. *[. . . .]*

Frères et sœur du père.

1. Altgvine *Augustine*-Aloïse-Marie-Eléonore-Rosine-Léopoldine-Berthilde, née à Prague 5 nov. 1833, DCr. et DdP.; mariée à Prague 5 août 1851 à Henri comte et seigneur de Clam-Martinicz; veuve 5 juin 1887. [*Clam* dans la Haute-Autriche.]
2. Altgr. *Siegefroi*-Constantin-Bardo, né à Prague 10 juin 1835, chamb. autr. *[Innernstein* dans la Haute-Autriche, et *Vienne]*; marié à Vienne 10 mai 1864 à

Rodolphine comtesse Czernin-de-Chudenitz, née 6 mars 1845.

Enfants: 1) Altgr. *Rodolphe*-Hugues-Léopold-Marie-Charles-Théodore, né à Raitz 9 novembre 1866, lt. autr. dans la réserve du rég. d'uhlans. no. 1. *[. . . .]*

2) Altgr. *Eric*-Marie-Jaromir-Jérôme-Emilien, né à Hohentrebetitsch en Bohême 20 juillet 1868.

3) Altgr. *Robert*-Marie-Célestin-Hugues-Charles, né à Hohentrebetitsch 19 mai 1870.

4) Altgvine *Léopoldine*-Marie-Caroline-Philippine, née à Hohentrebetitsch 23 août 1874.

5) Altgvine *Augustine*-Marie-Caroline-Lucienne, née à Hohentrebetitsch 7 janvier 1877.

3. † Altgr. Eric-Adolphe (né 2 octobre 1836, † 29 août 1884); marié à Iron en Espagne 6 novembre 1865 à

Donna *Maria*-Theresa-Ignacia, fille de don Ignacio Alvarez de Toledo Palafoxy Portocavrero comte Sclafani, et de Thérèse née Alvarez de Toledo y Silva; née à . . . . 24 janv. 1843, DCr.

Enfants: 1) Altgr. *Auguste*-Hugues-Léopold-Ignace-Marie-Pamphile, né à Madrid 7 sept. 1866, lt. autr. au rég. de drag. „Comte de Neipperg" no. 12. [*Bisenz* en Moravie.]

2) Altgr. *Robert*-Ignace-Joseph-Marie, né à Munich 19 mars 1868.

3) Altgvine *Marie-Thérèse*-Joaquina-Jeanne-Léopoldine, née à Florence 31 octobre 1869.

Frère du grand-père.

† Altgr. Robert (né 19 décembre 1804, † 25 mars 1875); marié à . . . . 7 juin 1845 à

Félicie comtesse de Clary-et-Aldringen (voir 3ème partie), née 9 octobre 1815, DCr. et DdP. *[Vienne.]*

Sayn-et-Wittgenstein

(Maison des comtes de Sponheim).

[Jonction du nom et des armes des Wittgenstein vers 1345; promotion au titre de „Hoch- und Wohlgeboren", Ratisbonne 27 juillet 1630. — Voir année 1836, p. 224, et année 1848, p. 194.]

I. Sayn-Wittgenstein-Berlebourg.

a) Ligne spéciale de Berlebourg.

[Evangéliques. — Berlebourg en Westphalie. — Prince de l'Empire avec le titre de „Hochgeboren", Vienne 4 sept. 1792; publication en Bavière-électorale 15 janvier 1793. — Voir année 1848, p. 194.]

Albert-Frédéric-Auguste-Charles-Louis-Chrétien prince de Sayn-Wittgenstein-Berlebourg, né à . . . . 16 mars 1834, fils du prince Albert (né 12 mai 1777, † 11 novembre 1851) et de Charlotte née comtesse d'Ortenbourg (née 18 août 1802, mariée 18 août 1830, † en octobre 1854), succ. à son père.

Frère et sœur.

1. Psse *Louise*-Charlotte-Françoise-Frédérique-Caroline, née à . . . . 24 septembre 1832. *[. . . .]*
2. † Pr. Gustave (né 20 mai 1837, † 1er avril 1889); marié à . . . . 24 septembre 1878 à

Marie baronne de Gemmingen-Hornberg des Babstadt, née 22 novembre 1856. *[. . . .]*

Enfants: 1) Psse *Charlotte*-Louise-Anne-Hélène, née à . . . . 11 octobre 1879.
2) Psse *Hildegarde*-Caroline-Sophie, née à . . . . 20 sept. 1880.
3) Pr. *Richard*-Hermann-Gustave, né à . . . . 27 mai 1882.
4) Pr. *Wolfgang*-Frédéric-Maximilien, né à . . . . 13 mars 1887.

Frères du père.

1. † Pr. Louis (né 29 juin 1786, † 7 octobre 1866); marié à . . . . 24 juin 1828 à

Marie, fille du cons. d'Etat danois Carstens, née 4 septembre 1810. *[. . . .]*

2. † Pr. Auguste (né 6 mars 1788, † 6 janvier 1874); marié 7 avril 1823 à Françoise Allesina, dite de Schweizer (née 27 octobre 1802, cath., † 30 novembre 1878).

Enfants: 1) † Pr. Emile (né 21 avril 1824, † 16 septembre 1878); marié: 1° 15 juin 1856 à Pulchérie, fille de Nicolas prince Canta-

cuzenos (née 9 février 1840, cathol.-grecque, † 19 août 1865);
2⁰ morganatiquement à . . . . 28 décembre 1868 à

Camille „baronne de Kleydorff" (en vertu d'un diplôme de la Hesse gr.-ducale du 21 décembre 1868; cath.), née Stefanska, née à . . . . 21 janvier 1840. *[. . . .]*

Fille du 1er lit: Psse *Lucie*-Françoise-Euphrosine-Anne-Alexandrine-Géorgine, née à . . . . 18 mars 1859; mariée à Waldenbourg 22 avril 1880 à Victor prince hér. de Schœnbourg-Waldenbourg; veuve 18 novembre 1888. *[Lichtenstein.]*

2) Psse *Anne*-Albertine-Géorgine, née à Darmstadt 5 janvier 1827; mariée à Darmstadt 7 avril 1848 à Charles comte de Schlitz, dit de Gœrtz; veuve 7 déc. 1885. *[Schlitz.]*

3) † Pr. Ferdinand (né 10 novembre 1834, † 15 mars 1888); marié à . . . . 19 avril 1868 à

Paraskéva-Alexandrowna, fille du prince Alexandre Dadian, née à . . . . 16 décembre 1847. *[. . . .]*

Enfants: (1) Pr. *Alexandre*, né à . . . . 15 février 1869.
(2) Pr. *Grégoire*, né à . . . 19 décembre 1873.

4) Pr. *François*-Emile-Luitpold, né à . . . . 23 novembre 1842, capit. de cav. bav. à la suite de l'armée, chev. hon. de l'O. de St-Jean *[. . . .]*; marié à . . . . 16 juin 1877 à

Julie-Félicie-Marie de Villeneuve (cath.), fille du comte Jules-Constant de Villeneuve, E. e. et M. pl. du Brésil en Belgique, et d'Anne-Marie-Françoise de Paule née Cavalcanti d'Albuquerque; née à . . . . 14 mai 1859.

Enfants: (1) Pr. *Othon*-Constantin-Emile-François, né à . . . . 11 juin 1878.
(2) Psse *Eléonore*-Anne-Lucie, née à . . . . 13 avril 1880.
(3) Psse *Anne*-Louise-Constance, née à . . . . 12 sept. 1885.

5) Pr. *Othon*-Emile-Charles, né à . . . . 23 novembre 1842, major et aide de camp du grand-duc de Saxe-Weimar *[Weimar]*; marié: 1⁰ à . . . . 1er décembre 1875 à Elisabeth comtesse de Sayn-Wittgenstein-Sayn (née 4 décembre 1845, † 28 mai 1883); 2⁰ à . . . . 4 novembre 1884 à

Eléonore ctesse de Sayn-Wittgenstein-Sayn, née 31 mars 1840.

b) Ligne spéciale de Sayn-Wittgenstein-Sayn et Carlsbourg-Ludwigsbourg.

[Catholiques. — Chât. de Sayn près Coblence. — Confirmation russe des armes 24 mars 1816; prince pruss. avec le titre de „Durchlaucht", Berlin 1er mai 1834; reconnaissance russe, Peterhof 16 (28) juin 1834. — Voir année 1848, p. 195, et pour les possessions en Russie, en Westphalie et dans la Prusse-Rhénane, année 1853, p. 171; pour la jonction des branches de Carlsbourg et de Ludwigsbourg, voir année 1862, p. 201.]

Auguste-*Stanislas*-Pierre-Joseph prince de Sayn-Wittgenstein-Sayn, né à Düsseldorf 23 septembre 1872, succ. à son père (v. ci-dessous) 18 mars 1883 dans la possession du fidéicommis de Sayn, et à son oncle, le prince Pierre (né 10 mai 1831, † 20 août 1887), comme chef de la ligne spéciale de Carlsbourg-Ludwigsbourg.

Frères.

1. Pr. Frédéric-*Godefroi*-Marie, né à Düsseldorf 23 novembre 1875. *[. . . .]*
2. Pr. Louis-Henri-*Gustave-Alexandre*, né au chât. de Sayn 4 otobre 1880.

Père.

Pr. *Alexandre*, né à . . . . 14 juillet 1847; marié à . . . . 14 juin 1870 à Marie-Auguste-Yvonne, seconde fille de feu Louis duc de Blacas d'Aulps et de feue Marie née de Pérusse des Cars, (née 2 janvier 1851, † 21 octobre 1881); cède le fidéicommis de Sayn à son fils Stanislas 18 mars 1883 et reçoit de S. M. le Roi de Prusse le titre de „Comte de Hachenbourg" 18 mars 1883 (voir année 1888, p. 185 et „Geneal. Taschenbuch der Græflichen Hæuser").

Frères et sœurs du père,

a) du 1er lit du grand-père, le prince Louis (né 18 juin 1799, † 20 juin 1866) avec Stéphanie princesse Radziwiłł (née 9 décembre 1809, mariée 14 avril 1828. † 26 juillet 1832).

1. Psse *Marie*-Antoinette-Caroline, née à . . . . 16 février 1829, DCr.; mariée à . . . . 16 février 1847 à Clovis prince de Hohenlohe-Schillingsfürst, Lieut. de l'empereur d'Allemagne en Alsace-Lorraine.

b) du second lit du grand-père (v. ci-dessous).

2. Pr. *Frédéric*, né à . . . . 3 avril 1836; marié à . . . . 19 juillet 1877 à Wilhelmine Hagen; renonce, en vertu d'un traité daté de Werkt près Wilna 30 sept. 1879, au fidéicommis de Sayn en faveur de son frère Alexandre et reçoit, par décret de S. M. le Roi de Prusse du 22 déc. 1879, le titre de „Comte d'Altenkirchen" (voir le „Genealog. Taschenbuch der Græflichen Hæuser").
3. Psse *Antoinette*, née à . . . . 12 mars 1839; mariée à . . . . 1er septembre 1857 à Mario prince Chigi-Albani. *[Rome.]*
4. † Pr. Louis (né 15 juillet 1843, † 26 février 1876); marié à . . . . 6 décembre 1867 à

Amélie Lilienthal, née 26 octobre 1847; remariée en 1882 au baron Hans de Reischach.

Grand' mère.

Psse douairière *Léonille*-Ivanovna, fille du prince Ivan Bariatinskii et de Wilhelmine née comtesse de Keller; née à . . . . 19 mai 1816; mariée à . . . . 23 octobre 1834. *[. . . .]*

Frères du grand-père.

1. † Pr. Alexandre (né 15 août 1802, † 30 mai 1858); marié 12 nov. 1824 à Sophie de Gorgoly (née 17 mai 1808, † 10 juin 1835).

   Fils: † Pr. Eugène (né 12 octobre 1825, † 18 février 1886); marié à . . . . 23 juin 1880 à

   Elisabeth d'Euler, fille du gén. Paul Euler et de Christine-Elisabeth née d'Engelhardt (cathol. grecque), née à . . . . 9 mai 1830. *[. . . .]*

2. † Pr. George (né 26 mai 1807, † 21 mars 1857); marié à . . . . 24 août 1835 à Emilie princesse Czetwertynski-Swiatopolk (née 20 octobre 1819, † . . . . 1889).

Fille: Psse *Adèle*-Catherine, née à . . . . 21 octobre 1837.

3. † Pr. Nicolas (né 9 mars 1812, † 10 mars 1864); marié 26 avril 1836 à Caroline-Elisabeth d'Iwanovska (née 7 février 1819, cath., divorcée en 1855, † 10 mars 1887).

Fille: Psse *Marie*-Pauline-Antoinette, née à . . . . 7 février 1837 (cath.), DCr. et DdP.; mariée à . . . . 15 oct. 1859 à Constantin prince de Hohenlohe-Schillingsfürst. *[Vienne.]*

Frère du trisaïeul.

† Cte George-Ernest, maréchal de camp français († à Paris 2 septembre 1792); marié . . . .

Fils: † Cte Louis (né 10 avril 1784, † 7 juillet 1857); marié 31 décembre 1831 à Pauline comtesse de Degenfeld-Schonburg (née 4 juillet 1803, † 18 décembre 1861).

Enfants: (1) Ctesse *Louise*-Charlotte-Elisabeth, née à Dresde 7 mars 1833; mariée à . . . . 2 mai 1857 à Gustave comte de Mandelsloh-Ribbesbüttel; veuve 13 janv. 1872. *[Brunswick.]*

(2) Cte Frédéric-Ernest, né à . . . . 5 juin 1837, capit. autr. en retr., compositeur; marié: 1° à . . . . 6 juin 1861 à Thérèse baronne Zessner de Spitzenberg (née 9 janvier 1841, cath., † 1er juin 1887); 2° à Roth 16 octobre 1888 à *Emilie* comtesse d'Erbach-Erbach, née 18 mai 1852.

Enfants: [1] Cte *Louis*-Vincent, né à . . . . 8 juillet 1864.
[2] Ctesse *Caroline*, née à . . . . 28 août 1867.
[3] Ctesse *Marie*, née à . . . . 22 décembre 1868.
[4] Ctesse *Henriette*, née à . . . . 7 juillet 1870.
[5] Ctesse *Sophie*, née à . . . . 1er avril 1872.
[6] Ctesse *Anne*, née à Dresde 13 juin 1875.
[7] Cte *Ottocar*, né à . . . . 22 mai 1878.
[8] Cte *Félix*, né à . . . . 18 août 1879.
[9] Cte *Victor*, né à . . . . 26 juin 1881.
[10] Cte *Frédéric*-Aloyse, né à . . . . 4 septembre 1884.

II. Sayn-Wittgenstein-Sayn.

(Branche éteinte quant aux mâles.)

[Evangéliques. — Voir année 1836, p. 226.]

† Cte Gustave (né 10 mars 1811, † 24 juin 1846); marié à . . . . 11 octobre 1838 à *Salisbury*-Harriet Pigott, fille de sir George Pigott, des lord Pigott de Chetwynd, bar., et d'Annabella née Kelly; née à . . . . 7 septembre 1811. *[Munich* et *Tegernsee.]*

Filles: 1) Ctesse *Eléonore*-Casimire-Ludovique, née à . . . . 31 mars 1840, D. de l'O. bav. de Thérèse; mariée à . . . . 4 novembre 1884 à Othon prince de Sayn-Wittgenstein-Berlebourg. *[Weimar.]*

2. Ctesse Caroline-Louise-*Léontine*-Adolphine-Henriette-Adélaïde, née à . . . . 3 juin 1843; mariée à Tegernsee 20 juillet 1864 à Charles comte de Kœnigsmarck. [*Plaue* sur le Havel.]

III. Sayn-Wittgenstein-Hohenstein.

[Evangéliques. — Laasphe et chât. de Wittgenstein en Westphalie. — Prince de l'Empire avec le titre de „Hochgeboren", Vienne 20 juin 1801. — Voir année 1848, p. 197.]

Jean-*Louis*-Frédéric-Guillaume-Adolphe-Alexandre-Charles prince de Sayn-Wittgenstein-Hohenstein, seigneur à Hombourg, Hachenbourg, Vallendar, Neumagen, Lohra et Klettenberg, né à Hailer 20 novembre 1831, fils du prince Alexandre (né 16 août 1801, † 7 avril 1874) et d'Amélie née comtesse de Bentheim-Tecklembourg-Rhéda (née 16 février 1812, mariée 3 juin 1828, † 15 juin 1885), succ. à son père; doyen de toute la Maison princière et comtale de Sayn-et-Wittgenstein, membre hér. de la Chambre des Seigneurs de Prusse, major pruss. à la suite de l'armée; marié à Burgsteinfurt 16 mai 1867 à

Marie princesse de Bentheim-Bentheim et Bentheim-Steinfurt, née 26 octobre 1843.

Enfants: 1) Pr. hér. *Auguste*-Alexandre-Louis-Ferdinand-Alexis-Charles-Guillaume-Maurice-Albert-Adalbert, né à Wittgenstein 5 avril 1868, lt. pruss. à la suite du 2ème rég. de huss. hess. „Landgrave Frédéric II de Hesse-Hombourg" no. 14. *[Cassel.]*

2) Psse *Elisabeth*-Odile-Ida-Julienne-Louise-Thècle, née à Wittgenstein 22 octobre 1869.

3) Psse *Marie*-Léontine-Clémentine-Caroline, née à Wittgenstein 3 octobre 1871.

4) Pr. *George*-Guillaume-Frédéric-Guillaume-Hermann, né à Wittgenstein 7 avril 1873.

5) Pr. *Guillaume*-Richard-Louis, né à Wittgenstein 6 sept. 1877.

Frères et sœurs.

1. Pr. *Alexandre*-Charles-Louis-George-Philippe-Frédéric-Albert, né à *Höchst* 29 mai 1833 *[Prien]*; marié à . . . . 10 janvier 1872 à

Thérèse Huber, née à Landshut en Bavière 14 août 1848.

2. Pr. *Charles*-George-Alexandre-Maurice, né à Höchst 16 juillet 1835, major pruss. à la suite de l'armée. *[Wittgenstein.]*

3. Psse *Ida*-Charlotte-Elisabeth-Françoise-Alexandrine, née à Laasphe 25 février 1837; mariée à Francfort-sur-le-Mein 18 octobre 1887 à Adalbert comte de Waldeck-et-Pyrmont. [Chât. de *Bergheim* près Wildungen.]

4. Pr. *Guillaume*-Hermann-Charles, né à Wittgenstein 19 janvier 1839. [*Emmabourg* près Laasphe.]

5. Pr. *Frédéric-Guillaume*-Auguste-Ferdinand-Hermann, né à Wittgenstein 18 octobre 1840 *[Berlebourg]*; marié à . . . . 4 août 1876 à

Elise, fille de . . . . de Manstein, major russe, née à . . . . 14 avril 1856 (cath.-grecque).

De ce mariage est issue une fille.

6. Psse *Thècle*-Marie-Berthe-Ludmille-Chrétienne-Louise, née à Wittgenstein 3 juillet 1842. *[Emmabourg.]*

7. Pr. *Hermann*-Eugène-Adolphe-Bernard-François-Ferdinand-Auguste, né à Wittgenstein 23 juin 1845 *[Darmstadt]*; marié à . . . . 28 février 1875 à
Gertrude Westenberger, née à . . . . 4 octobre 1851.
De ce mariage est issu un fils.

Schæsberg.

[Catholiques. — Thannheim en Wurtemberg, cercle du Danube, et Dilborn cercle d'Erkelenz, Prusse-Rhénane. — Noblesse féodale de l'ancien duché de Limbourg. Baron de l'Empire, Ebersdorf 3 oct. 1637; Comte de l'Empire avec le titre de „Hoch- und Wohlgeboren", Vienne 9 septembre 1706; érection des seigneuries de Kerpen et de Lommersum en comté de l'Empire, Vienne 11 févr. 1712. — Réception dans le collége westphalien des comtes de l'Empire. — Voir année 1849, p. 243.]

Guillaume-*Henri*-Auguste-Hubert-Marie comte de Schæsberg, né à Haus-Beye 17 oct. 1855, fils du comte Jules (né 2 nov. 1819, † 25 juin 1870) et de Thècle née comtesse de Hompesch-Bollheim (née 24 déc. 1834, mariée 3 sept. 1853, † 7 août 1857), succ. à son père; propr. de la seigneurie de Thannheim, membre hér. de la Chambre des Seigneurs de Wurtemberg; marié à Badenweiler 19 juillet 1881 à
Elisabeth comtesse de Waldbourg-Zeil-Trauchbourg, née 8 août 1862.
Fils: 1) Cte hér. *Joseph*-Louis-Richard-Pierre-Hubert-Marie, né à Thannheim 22 décembre 1882.
2) Cte *Richard*-Ferdinand-Maximilien-Ignace-Joseph-Valentin-Hubert-Marie, né à Thannheim 7 janvier 1884.
3) Cte Guillaume-*Jules*-Rodolphe-Quirinus-Joseph-Hubert-Marie, né à Thannheim 30 mars 1887.
4) Cte *Wolfgang*-*Rodolphe*-Marie-Pie-Michel-Joseph-Hubert, né à Thannheim 18 mai 1888.

Frère et sœurs du père.

1. † Cte Rodolphe (né 8 septembre 1816, † 18 novembre 1881); marié à Zeil 11 janvier 1847 à
Mechthilde comtesse de Waldbourg-Zeil-Trauchbourg, née 30 mai 1824, D. hon. de l'O. de Malte. *[Badenweiler.]*
2. Ctesse *Alexandrine*-Clémentine-Marie-Huberte, née à Haus-Krieckenbeck 29 août 1821, chanoinesse de Bedbourg. [*Kevelaer* dans la Prusse-Rhénane.]
3. Ctesse *Marie*-Huberte-Jeanne-Ludovique, née à Krieckenbeck 8 juin 1827; mariée 1er mai 1849 à Werner baron de Leykam; veuve 9 février 1883. [*Elsum* dans la Prusse-Rhén.]

Schlitz dit de Gœrtz.

I. Branche aînée à Schlitz.

[Luthériens. — Schlitz dans la Hesse-Supérieure, grand-duché de Hesse. — Noblesse féodale de Hesse; Baron de l'Empire avec le titre de „Wohlgeboren", Vienne 15 juillet 1677; Comte de l'Empire avec le titre de „Hoch- und Wohlgeboren" et rectification des armes par celles des Haxthausen, Laxenbourg 10 juin 1726. — Voir année 1848, p. 288.]

Emile-Frédéric-François-Maximilien comte et seigneur de Schlitz, dit de Gœrtz, seigneur de Schlitz, Wegfurt et Rechberg, né à Berlin 15 février 1851, fils du comte Charles (né 15 février 1822, † 7 décembre 1885), succ. à son père; directeur de l'académie grand-ducale des arts à Weimar, chev. de droit de l'O. de St-Jean; marié à Constance 15 février 1876 à *Sophie*-Julie-Camille Cavalcanti d'Albuquerque de Villeneuve, née à Neuilly près Paris 5 mai 1858 (cath.), fille du comte Jules-Constant de Villeneuve, ancien envoyé extr. et M. pl. du Brésil en Belgique, et d'Anne-Marie-Françoise de Paule née Cavalcanti d'Albuquerque.

Enfants: 1) Ctesse *Anne*-Caroline-Marie-Françoise, née à Munich 9 janvier 1877.
2) Cte hér. *Charles*-Auguste-Constantin, né à Munich 28 déc. 1877.
3) Ctesse *Elisabeth*-Sophie-Anne-Julie-Lucie, née à Schlitz 6 août 1879.
4) Cte Frédéric-*Guillaume*-Auguste-François, né à Schlitz 5 janvier 1882.
5) Ctesse *Marie-Anne*, née à Schlitz 20 août 1883.
6) Ctesse Anne-*Marguerite*, née à Schlitz 3 décembre 1885.

Mère.

Ctesse douairière *Anne*, née princesse de Sayn-Wittgenstein-Berlebourg, née 5 janvier 1827; mariée à Darmstadt 7 avril 1848. *[Schlitz.]*

II. Branche cadette de Schlitz, dite de Gœrtz-Wrisberg.

Voir le „Taschenbuch der Græflichen Hæuser".

Schœnborn.

[Noblesse féodale rhénane. Baron de l'Empire, Vienne 11 février 1663; jonction du nom et des armes des „Heppenheim" 10 décembre 1684; promotion au titre de „Hoch- und Wohlgeboren", Vienne 2 juillet 1697; comte de l'Empire, Vienne 5 août 1701. — Voir année 1848, p. 259.]

A. Schœnborn-Wiesentheid. (Branche moyenne.)

[Catholiques. — Wiesentheid en Bavière, district gouv. de la Basse-Franconie. — Acquisition de Wiesentheid 1701; réception dans le collége franconien des comtes de l'Empire. — Voir année 1848, p. 259. — Le chef de la famille est membre hér. de la Chambre bav. des „Reichsräte".]

Arthur-François-Maximilien comte de Schœnborn-Wiesentheid,

né à . . . . 30 janvier 1846, fils du comte Clément (né 8 octobre 1810, † 24 août 1877), succ. à son père; lt. bav. à la suite, chev. hon. de l'O. de Malte; marié à . . . . 12 avril 1871 à Stéphanie princesse de Hohenlohe-Schillingsfürst (née 6 juillet 1851, † 18 mars 1882).

Enfants: 1) Ctesse *Marie* - Irène - Stéphanie - Gabrielle, née à . . . . 20 janvier 1872.

2) Ctesse Marie-Irène-Elisabeth-Françoise-*Jeanne*, née à . . . . 3 décembre 1875.

3) Cte hér. *Erwin* - Clément - Clovis - Charles - Marie, né à . . . . 6 octobre 1877.

Frères et sœurs.

1. Ctesse Marie - *Athénaïs* - Joséphine - Ferdinande, née à . . . . 21 janvier 1840, DCr.; mariée à . . . . 4 octobre 1875 à Othon comte de Brandis. *[la Haye.]*
2. Cte *Frédéric*-Charles-Emmerich-Joseph, né à . . . . 10 mars 1847 *[Kirchschœnbach]*; marié à . . . . 9 avril 1888 à *Julie* margravine Pallavicini, née 10 mai 1857.
3. Ctesse *Marie*-Irène-Caroline, née à . . . . 12 décembre 1848; mariée à . . . . 20 octobre 1873 à Louis - Jean - Victor duc de Bojano. *[. . . .]*
4. Cte *Clément* - Philippe - Erwin, né à . . . . 12 juillet 1855, lt. pruss. au rég. de cuir. de la garde, chev. hon. de l'O. de Malte. *[Berlin.]*

Mère.

Ctesse douairière *Irène*, née comtesse Batthyáni, née à . . . . 31 décembre 1812; mariée à . . . . 20 octobre 1838. *[. . . .]*

Frère du père.

† Cte Erwin (né 25 mai 1805, † 29 avril 1865); marié à . . . . 1er mai 1833 à *Sophie* comtesse d'Eltz, née 20 février 1814. *[. . . .]*

B. Schœnborn - Buchheim.

(Branche aînée, ci-devant „Schœnborn-Heussenstamm".)

[Catholiques. — Vienne, Renngasse 4. — Jonction du nom et des armes des „Puchaim" (Buchheim) et transfert de leur charge de grand-écuyer tranchant hér. en Autriche-sur et sous-l'Enns, Vienne 19 février 1711; indigénat de Hongrie, Vienne 20 janvier 1729; donation de la seigneurie de Munkacs en Hongrie, Laxenbourg 4 janvier 1731; „Obergespan" hér. du comitat de Beregh 8 juillet 1740. — Voir année 1848, p. 260.]

Erwin-Frédéric-Charles comte de Schœnborn-Buchheim, né au chât. de Schœnborn 7 novembre 1842, fils du comte Charles (né 2 mai 1803, † 24 avril 1854) et d'Anne née comtesse Bolza (née 4 août 1806, mariée 21 octobre 1883, † 8 avril 1876), succ. à son père; gr.-écuyer tranchant hér. en Autriche-sur et sous-l'Enns, Obergespan hér. du comitat de Beregh, cons. int. et chamb. autr.; marié à Vienne 11 avril 1864 à *Françoise* comtesse de Trauttmansdorff, née 25 juin 1844, DCr. et DdP.

Enfants : 1) Ctesse *Anne*-Marie, née à Vienne 4 mars 1865.
2) Ctesse *Françoise,* née à Vienne 23 mars 1866, DCr. ; mariée à Prague 10 juin 1888 à Conrad prince de Hohenlohe-Schillingsfürst. *[. . .]*
3) Ctesse *Irma* - Caroline, née à Vienne 19 mai 1867 ; mariée à Vienne 19 juin 1889 à Maximilien-Egon prince de Fürstenberg. [Chât. de *Lane* en Bohême.]
4) Cte hér. *Frédéric*-Charles-Erwin, né à Vienne 23 février 1869, lt. autr. dans la rés. du rég. de drag. „Albert Prince de Prusse" no. 6. [*Schœnborn* dans la Basse-Autriche.]
5) Cte *Erwin*-Ferdinand-Charles-Rochus, né au chât. de Schœnborn 16 août 1871.
6) Ctesse *Elisabeth,* née à Vienne 4 janvier 1878.

Sœurs.

1. Ctesse *Marie* - *Anne* - Joséphine - Caroline, née à Tsarvas en Hongrie 27 août 1836, DCr. ; mariée à Vienne 22 octobre 1855 à François comte Schaaffgotsche. *[Pressbourg.]*
2. Ctesse *Charlotte*-Anne-Sophie, née à Schœnborn 26 nov. 1843 ; mariée : 1⁰ à Vienne 6 juin 1863 à Charles comte d'Arco-Valley, chamb. bav. ; divorcée 1869 ; 2⁰ 5 oct. 1869 à *Guillaume* Künsberg, baron de Fronberg. [*Fronberg,* Haut-Palatinat.]
3. Ctesse *Anne,* née à Schœnborn 4 septembre 1848, DCr. ; mariée à Schœnborn 21 juillet 1869 à Antoine de Ludwigstorff, baron de Goldlamp. *[Deutsch-Altenbourg.]*

C. Branche bohémienne (cadette).

[Catholiques. — Prague. — Voir année 1849, p. 246. — Armes, voir année 1862, p. 270, et 1889, p. 188.]

Charles - Frédéric - Joseph - Auguste-Marie-Erwin-François comte Schœnborn, né à Prague 10 avril 1840, fils du comte Erwin (né 17 mai 1812, † 12 janv. 1881), succ. à son père ; propr. des seigneuries fidéicommissaires et des terres de Lukavic, Přichovic, Přestic, Malesic et Kosolup dans le district de Pilsen, de la seigneurie de Dlažkovic avec Podsedic et Skalka dans le district de Leitmeritz, et de la seigneurie de Nekmiř dans le district de Pilsen, membre hér. de la Chambre des Seigneurs d'Autriche et chamb. autr. ; marié : 1⁰ à Konopist 11 sept. 1861 à Jeanne princesse de Lobkowitz (née 16 juin 1840, † 5 août 1872) ; 2⁰ à Březina 13 septembre 1875 à
Zdenka ctesse de Sternberg, née 16 avril 1846, DCr. et DdP.
Enfants : a) du 1er lit : 1) Cte hér. *Jean*-Philippe-Népomucène-Marie-Frédéric-Charles-Joseph-Eugène-Richard, né à Prague 3 avril 1864, chamb. autr. *[. . . .]* ; marié à Prague 17 juin 1889 à
Anne comtesse Wurmbrand-Stuppach, née 23 avril 1868, DCr.
2) Cte Marie - *Frédéric* - Charles - Jean - Joseph - Eugène - François d'Assise, né à Malesitz 4 octobre 1865, lt. autr. au 14ème rég. de drag. *[Klattau.]*
3) Cte Marie - *Joseph* - Léopold - Ottmar - Eugène - Charles, né à Malesitz 15 novembre 1866.

4) Cte Marie-*François*-Dominique-Charles, né à Malesitz 4 août 1870, cad. autr. au 14ème rég. de drag. *[Klattau.]*
5) Ctesse *Marie-Christine*-Caroline-Anne-Thérèse-Jeanne, née à Malesitz 11 juin 1872 ; mariée à Prague 2 juillet 1890 à Frédéric prince de Schwarzenberg. *[Prague.]*

— **b) du second lit :** 6) Ctesse Marie-*Thérèse*-Cunégonde-Christine-Jeanne-Agnès-Ernestine-Sidonie-Caroline, née à Prague 10 janvier 1878.
7) Cte *Zdenko*-Marie-Aloyse-Charles-Guillaume, né à Prague 10 février 1879.
8) Cte Marie-*Adalbert*-Erwin-Charles-Laurent, né à Malesitz 16 août 1881.

Frères et sœurs.

1. Cte *Frédéric*-Erwin-Marie-Charles-François-Jean-Thomas, né à Dlaschkowitz 11 sept. 1841, Dr. en droit, cons. int. autr., ministre de la justice et membre à vie de la Chambre des Seigneurs d'Autriche, chamb. autr. et chev. hon. de l'O. de Malte *[. . . .]* ; marié à Vienne 30 janvier 1869 à

Thérèse comtesse Czernin de Chudenitz, née 19 décembre 1843, DCr. et DdP.

2. Cte *François*-Marie-Charles-Erwin-Paul, né à Prague 24 janv. 1844, Dr. en théol., cardinal-prêtre et assistant au trône de S. S. le Pape et prince-archevêque de Prague, primat de Bohême, cons. int. act. autr., gr.-croix de l'O. de Malte. *[Prague.]*
3. Ctesse *Anne*-Marie-Augustine-Elisabeth-Françoise-Caroline-Aloïse, née à Dlaschkowitz 20 juin 1845, DCr. ; mariée à Prague 31 janvier 1866 à Ernest baron de Gudenus-Thannhausen. [*Thannhausen* en Styrie.]
4. Ctesse Marie-*Elisabeth*-Augustine-Joséphine-Erwine-Christine-Ange, née à Dlaschkowitz 4 septembre 1848 ; mariée à Prague 26 octobre 1871 à Egon baron de Schœnberg. [*Rothschœnberg* dans le royaume de Saxe.]
5. Ctesse Marie-*Wilhelmine*-Elisabeth-Caroline-Sidonie, née à Dlaschkowitz 25 juin 1851.
6. Cte *Adalbert*-Marie-François-Auguste, né à Dlaschkowitz 2 juillet 1854, chamb. autr., député et assesseur au comité de l'admin. du royaume de Bohême *[Prague]* ; marié à Haid en Bohême 10 septembre 1889 à

Adélaïde princesse de Lœwenstein-Wertheim-Rochefort, née 17 juillet 1865.

7. Ctesse Marie-*Paule*-Zoë-Elisabeth-Augustine-Vincente, née à Prague 22 janvier 1861 ; mariée à Prague 6 mai 1883 à Zdenko prince de Lobkowitz. [*Brüx* en Bohême.]

Mère.

Ctesse douairière *Christine*, née comtesse de Brühl, née 28 mars 1817, DCr. et DdP. ; mariée à Prague 11 juill. 1839. *[Prague.]*

Schœnbourg.

[Dynastes du Voigtland. Donation du comté de Hartenstein, Francfort-sur-le-Mein 31 juillet 1442; Comte de l'Empire avec le titre de „Hoch- und Wohlgeboren" 7 août 1700. — Voir année 1836, p. 232, et année 1848, p. 199.]

I. Ligne supérieure (princière).

[Prince de l'Empire avec le titre de „Hochgeboren", Francfort-sur-le-Mein 9 octobre 1790.]

A. Schœnbourg-Waldenbourg.

[Luthériens. — Waldenbourg dans le royaume de Saxe.]

Othon-Frédéric prince, comte et seigneur de Schœnbourg, comte et seigneur de Glauchau et Waldenbourg, ainsi que du comté inférieur de Hartenstein, né à Waldenbourg 22 octobre 1819, fils du prince Othon-Victor (né 1er mars 1785, † 16 février 1859) et de Thècle née princesse de Schwarzbourg-Rudolstadt (née 23 février 1795, mariée 11 avril 1817, † 4 janvier 1861), succ. à son père; propr. des seigneuries ci-devant souveraines, à présent „en recès" de Waldenbourg, Lichtenstein et Stein; marié à Varsovie 22 avril 1855 à

Paméla baronne Labunska (catholique), née à Rakuschki, dans le gouv. de Witebsk, 31 août 1837.

Enfants: 1) † Pr. Victor (né 1er mai 1856, † 18 novembre 1888); marié à Waldenbourg 22 avril 1880 à

Lucie princesse de Sayn-Wittgenstein-Berlebourg, née 18 mars 1859. [*Lichtenstein* en Saxe.]

Enfants: (1) Psse *Lucie*-Paméla-Anne-Elisabeth-Marguerite, née à Potsdam 6 février 1881.

(2) Pr. *Othon-Victor*-Hugues-Sigismond, né à Potsdam 22 août 1882.

(3) Psse *Sophie*-Hélène-Cécile, née à Potsdam 21 mai 1885.

(4) Pr. *Gonthier*-Alexandre-Jean-Guillaume, né à Potsdam 10 août 1887.

2) Psse *Elisabeth*-Mathilde, née à Waldenbourg 27 avril 1864.

3) Pr. Othon-*Sigismond*, né à Waldenbourg 8 avril 1866. *[Berlin.]*

4) Pr. Henri-Othon-*Frédéric*, né à Waldenbourg 17 septembre 1867, lt. pruss. au rég. de cuir. de la garde. *[Berlin.]*

5) Psse Hélène-*Louise*, née à Dresde 31 décembre 1869.

Frères et sœurs.

1. Psse *Ida*, née à Waldenbourg 25 avril 1821; mariée à Krippitz 9 août 1877 à Victor comte de Wartensleben des Krippitz; divorcée 1er avril 1885. *[Dresde.]*
2. Pr. *Hugues*, né à Waldenbourg 29 août 1822, usufruitier (secundogén.) des seigneuries fidéicommissaires de Droyssig et Quessnitz dans la prov. de Saxe et propr. de la seigneurie de Szelejewo en Prusse, lt.-gén. pruss. à la suite de l'armée, comm. du généralat prov. saxon de l'O. de St-Jean [*Droyssig*]; marié à Greiz 29 avril 1862 à Hermine princesse Reuss, branche aînée (née 25 décembre 1840, † 4 janvier 1890).

Enfants: 1) Pr. *Henri*, né à Droyssig 8 juin 1863, lt. pruss. au „Leib-Garde-Huss.-Rég.". *[Potsdam.]*
2) Psse *Marguerite*, née à Droyssig 18 juillet 1864; mariée à Droyssig 4 octobre 1888 à Henri prince de Schœnaich-Carolath. [*Amtitz* en Brandebourg.]
3) Psse *Elisabeth*, née à Droyssig 8 novembre 1867.

3. Psse *Mathilde*, née à Waldenbourg 18 novembre 1826; mariée à Waldenbourg 27 sept. 1847 à *Adolphe* prince de Schwarzbourg-Rudolstadt; veuve 1er juillet 1875. *[Rudolstadt.]*
4. Pr. *George*, né à Waldenbourg 1er août 1828, usufruitier (tertiogén.) des seigneuries fidéicommissaires de Laas et Schneeberg etc. en Carniole, ainsi que propr. des terres de Hermsdorf et Grünberg en Saxe, gén. de cav. saxon et aide de camp-gén. à la suite du roi de Saxe [*Hermsdorf* près Dresde]; marié à Rhéda 7 octobre 1862 à
Louise psse de Bentheim-Tecklembourg-Rhéda, née 7 févr. 1844.
Enfants: 1) Pr. *Hermann*-George-Victor-Adolphe, né à Hermsdorf 9 janvier 1865, lt. saxon au rég. des cavaliers de la garde. *[Dresde.]*
2) Pr. *Ulrich*-George, né à Hermsdorf 25 août 1869.
3) Psse *Anne*-Louise, née à Hermsdorf 19 février 1871.
5. Pr. Charles-*Ernest*, né à Waldenbourg 8 juin 1836, usufruitier (quartogén.) des seigneuries fidéicommissaires de Gauernitz en Saxe, de Schwarzenbach, Förbau et Bug en Bavière, ainsi que propr. des terres de Gothen près Heringsdorf en Poméranie, chev. de droit de l'O. de St-Jean. [*Gauernitz* près Meissen]; marié à Wernigerode 25 novembre 1863 à
Hélène comtesse de Stolberg-Wernigerode, née 11 avril 1840.
Enfants: 1) Psse *Thècle*-Donata-Charlotte, née à Gauernitz 7 août 1867.
2) Pr. Victor-*Frédéric*-Ernest, né à Gauernitz 20 sept. 1872.
3) Psse *Mathilde*-Renée-Hélène, née à Gauernitz 10 sept. 1878.

B. Schœnbourg-Hartenstein.

[Catholiques. — Le chât. de Rothen-Lhota près Sobislau en Bohême, et Vienne. — Voir année 1848, p. 200, et année 1849, p. 190.]

Joseph-*Alexandre*-Henri-Othon-Paul-Frédéric prince de Schœnbourg-Hartenstein, né à Vienne 5 mars 1826, fils du prince Edouard (né 11 oct. 1787, † 16 nov. 1872) et de sa seconde épouse Ludovique princesse de Schwarzenberg (née 8 mars 1803, mariée 20 oct. 1823, † 24 juillet 1884), succ. à son père; membre hér. et premier vice-président de la Chambre des Seigneurs d'Autriche, cons. int. act. et chamb. autr., E. e. et M. pl. en disponibilité, chev. de l'O. autr. de la Toison d'Or; marié à Vienne 3 juin 1855 à Caroline princesse de Liechtenstein (née 27 février 1836, † 28 mars 1885).

Enfants: 1) Psse *Ludovique*-Marie-Thérèse-Joséphine-Françoise, née à Ettlingen 3 juillet 1856; mariée à Vienne 27 novembre 1879 à Bertram comte hér. de Quadt-Wykradt. *[Munich.]*
2) Psse *Françoise*-Marie-Caroline-Joséphine-Thérèse, née à

Carlsruhe 28 août 1857, DCr. et DdP.; mariée à Vienne 26 avril 1876 à *Eugène* comte Czernin de Chudenitz. *[. . . .]*

3) Pr. Edouard-*Aloyse*-Marie-Alexandre-Conrad, né à Carlsruhe 21 novembre 1858, chamb. et capit. autr. au corps de l'état-major *[Presbourg]*; marié à Vienne 23 avril 1887 à *Jeanne* comtesse de Colloredo-Mannsfeld, née 27 juillet 1867.
Fils: (1) Pr. *Alexandre*-Jérôme-Aloyse-Charles-Innocent-Marie, né à Wolfsthal 28 juillet 1888.
(2) Pr. *Jérôme*-Joseph-Aloyse-Marie, né à Presbourg 1er novembre 1889.

4) Psse *Marie*-Thérèse-Ludovique, née à Munich 17 décembre 1861, DCr.; mariée à Vienne 6 juin 1885 à Edouard prince d'Auersperg. [*Weilwörth* près Salzbourg.]

5) Pr. Othon-*Edouard*-Marie-Alexandre, né à Munich 24 mars 1863, chamb. et lt. autr. au rég. de drag. „Prince Windisch-Grætz" no. 14. [*Klattau* en Bohême.]

6) Pr. *Jean*-Marie-Aloyse-Othon-Henri-Alexandre, né à Enzesfeld 12 sept. 1864, lt. autr. dans la rés. du rég. de drag. „Prince Windisch-Grætz" no. 14; att. à l'ambassade d'Autriche-Hongrie à Paris.

II. Ligne inférieure (comtale).

[Par recès avec la couronne de Saxe du 29 octobre 1878, tous les Comtes et les Comtesses de cette ligne portent le titre d'„Erlaucht".]

A. Schœnbourg-Glauchau.

[Luthériens. — Glauchau dans le royaume de Saxe. — Voir année 1849, p. 246.]

Richard-*Clément* comte et seigneur de Schœnbourg, comte et seigneur de Glauchau et Waldenbourg, ainsi que du comté inférieur de Hartenstein, des seigneuries de Lichtenstein et Stein etc., né à Berlin 19 nov. 1829, fils du comte Henri (né 14 sept. 1794, † 12 mars 1881) et de Clémentine née psse de Schœnbourg-Waldenbourg (née 9 mars 1789, mariée 17 mai 1820, † 1er oct. 1863), succ. à son père; propr. de la seigneurie „en recès" de Hinter-Glauchau, de la seigneurie de Rochsbourg en Saxe et des terres de Gusow et de Platkow en Prusse, membre de la Chambre des Seigneurs de Prusse, major pruss. à la suite de l'armée, chev. de droit de l'O. de St-Jean; marié: 1° à Lichtenstein 29 nov. 1856 à Odile princesse de Schœnbourg-Waldenbourg (née 3 mai 1830, † 4 novembre 1880); 2° à Carlsruhe 26 octobre 1886 à

Ida-*Frida* de Fabrice, née à Pegau 29 août 1864, fille de feu Bernard de Fabrice et d'Ida née comtesse de Schœnbourg-Forder-Glauchau, D. hon. de l'O. bav. de Thérèse.

Frère et sœur.

1. Ctesse Henriette-Marie-*Elisabeth*, née à Glauchau 1er novembre 1821, propr. des terres de Netzschkau en Saxe, D. hon. de l'O. bav. de Thérèse. *[Netzschkau.]*

2. Cte *Frédéric*-Guillaume-Edmond, né à Berlin 22 mai 1823 *[Gratz]*; marié à Prague 3 novembre 1852 à
Gabrielle princesse de Windisch-Grætz (cath.), née 23 juillet 1824, DCr.

Frère du père.

† Cte Hermann (né 7 février 1797, † 14 mai 1841); marié 23 février 1830 à Sophie baronne de Wrède (née 22 nov. 1811, † 16 juin 1876).
Fille (catholique): Ctesse *Mathilde*-Julie-Sophie-Adolphine-Louise-Clémentine, née à Lemberg 4 déc. 1833; mariée à Ort près Gmunden 24 oct. 1860 à Rodolphe comte Kottulinsky. *[Linz.]*

B. Schœnbourg-Forder-Glauchau.

[Catholiques. — Glauchau dans le royaume de Saxe. — Voir année 1849, p. 247.]

Charles-Henri-Wolff-Guillaume-François comte et seigneur de Schœnbourg, comte et seigneur de Glauchau et Waldenbourg, ainsi que du comté inférieur de Hartenstein, des seigneuries de Lichtenstein et de Stein etc., né à Wechselbourg 13 mai 1832, fils du comte Alban (né 18 nov. 1804, † 23 mars 1864) et d'Amélie née comtesse de Jenison-Walworth (née 11 janvier 1806, mariée 15 janvier 1824, † 3 avril 1880), succ. à son père; propr. de la seigneurie „en recès" de Forder-Glauchau et des seigneuries de Pénig et de Wechselbourg; marié: 1° à Markt Einersheim 10 novembre 1864 à Adélaïde comtesse de Rechteren-Limpourg (née 1er février 1845, † 25 juillet 1873); 2° à Bruxelles 19 mars 1879 à
Marie-*Eugénie*-Léonarde-Sophie, fille de feu Jean-Charles-Marie-Léon duc d'Ursel et de Hoboken, née à Bruxelles 29 juin 1851.
Fils du 1er lit: Cte hér. *Joachim*-Marie-Joseph-François de Paule-Antoine-Alphonse, né à Wechselbourg 22 juillet 1873.

Sœur.

Ctesse Louise-Wilhelmine-*Ida*, née à . . . . 14 juin 1829 (luth.); mariée à Wechselbourg 7 juin 1853 à Frédéric-Louis-*Bernard* de Fabrice; veuve 29 juin 1866. [*Rochsbourg* près Pénig.]

Schwarzenberg

(Maison des Seigneurs de Seinsheim).

Catholiques. — Vienne III, Renweg no. 2. — Noblesse féodale de Franconie; acquisition de Schwarzenberg en 1420. Baron de l'Empire le jour de St. Laurent 1429; Comte de l'Empire avec rectification des armes (tête de Turc), Prague 5 juin 1599; „Landmann" en Styrie 6 avril 1647; indigénat de Hongrie en 1659: Prince de l'Empire (primog.), Vienne 14 juillet 1670; Comte „zu Sulz" et „landgrave im Klettgau" 8 février 1688; érection du comté de Klettgau en principauté, Vienne 20 juillet 1683; voix et séance au banc des princes souabes 30 novembre 1696;

Duc de Krumau, Vienne 28 septembre 1723; le titre de prince étendu à tous les descendants, Vienne 8 décembre 1746. — Voir année 1836, p. 237, et année 1848, p. 201.]

Premier majorat.

[Pour les possessions, voir année 1849, p. 190.]

Adolphe-Joseph-Jean-Edouard prince et seigneur de Schwarzenberg, landgrave princier de Kleggau, comte de Sulz et duc de Krumau, né à Vienne 18 mars 1832, fils du prince Jean-Adolphe (né 22 mai 1799, † 15 sept. 1888) et d'Eléonore née princesse de Liechtenstein (née 25 déc. 1812, mariée 23 mai 1830, † 27 juillet 1873), succ. à son père; membre hér. de la Chambre des Seigneurs d'Autriche, cons. int. et major autr. en retr., chev. de l'O. autr. de la Toison d'Or [*Vienne* et châ. de *Libějic* en Bohême]; marié à Vienne 4 juin 1857 à

Ida princesse de Liechtenstein, née 17 sept. 1839, DCr. et DdP.

Enfants: 1) Psse *Eléonore*-Jeanne-Marie, née à Seebenstein 24 juin 1858, DCr.; mariée à Vienne 22 mai 1883 à Henri comte de Lamberg-Ottenstein. *[Klagenfurt.]*

2) Pr. hér. *Jean*-Népomucène-Adolphe-Marie-Hubert-Maximin, né à Vienne 29 mai 1860, lt. autr. dans la rés. du rég. de drag. „Prince Windisch-Grætz" no. 14 [*Vienne*, Neuer Markt 8, et *Frauenberg* en Bohême]; marié à Vienne 27 août 1889 à

Thérèse comtesse de Trauttmansdorff, fille du prince Charles de Trauttmansdorff-Weinsberg, née 9 février 1870.

3) Psse *Françoise* de Paule, née à Frauenberg 21 sept. 1861, DCr.; mariée à Vienne 14 avril 1880 à Nicolas comte d'Esterházy-Galántha-Forchtenstein. [*Csákvar* près Stuhlweissenbourg.]

4) Pr. *Aloyse*-Jean-Marie-Apollinaire-Hubert, né à Libějic 23 juillet 1863, lt. autr. au 1er rég. d'uhlans. *[Cracovie.]*

5) Psse *Marie*-Aloïse, née à Vienne 31 mars 1865.

6) Pr. *Félix*-Médard-Hubert, né à Libějic 8 juin 1867, lt. autr. au rég. de drag. „Prince Windisch-Grætz" no. 14. *[Klattau.]*

7) Pr. *George*-Marie-Hubert-Pantaléon, né à Libějic 27 juillet 1870.

8) Pr. *Charles*-Pantaléon-Marie-Hubert, né à Libějic 9 août 1871.

9) Psse *Thérèse*-Marie-Huberte-Agnès-Françoise-Hermengilde, née à Wittingau 13 avril 1873.

Sœur.

Psse Marie-*Léopoldine*, née à Vienne 2 novembre 1833, DCr. et DdP.; mariée à Vienne 23 juin 1851 à Ernest comte de Waldstein-Wartenberg. *[Prague.]*

Second majorat (érigé 22 octobre 1703).

[Résid.: Worlik en Bohême. — Complétement autr. des armes, Paris 21 avril 1814. — Pour les possessions, voir année 1849, p. 192.]

Charles prince de Schwarzenberg, landgrave princier de Kleggau, comte de Sulz, né à Prague 5 juillet 1824, fils du prince Charles (né 21 janvier 1802, † 25 juin 1858) et de Joséphine née comtesse Wratislaw-Mitrowitz (née 16 avril 1802, mariée 26 juillet 1823, † 17 avril 1881), succ. à son oncle, le prince

Frédéric (né 30 septembre 1800, † 6 mars 1870); membre hér. de la Chambre des Seigneurs d'Autriche, cons. int. act. autr., major en retr., chev. de l'O. autr. de la Toison d'Or, président du conseil de culture en Bohême; marié à Prague 5 mars 1853 à

Wilhelmine princesse d'Oettingen-Wallerstein, née 30 décembre 1833, DCr. et DdP.

Enfants: 1) Psse *Anne-Marie*-Gabrielle, née à Prague 1er mai 1854, DCr. et DdP.; mariée à Prague 18 mai 1874 à François comte de Thun et Hohenstein. *[Tetschen.]*

2) Psse *Gabrielle*-Joséphine-Marie-Denise, née à Prague 9 octobre 1856; mariée à Prague 23 mai 1882 à François comte Tellez-da-Sylva-Tarouca, duc de Tournhout. [Chât. de *Cech* en Moravie.]

3) Pr. hér. *Charles*-Frédéric-Edmond-Emmanuel, né au chât. de Cimelic 1er juillet 1859, lt. autr. et rédacteur ministériel, chev. hon. de l'O. de Malte [*Prague* et le chât. de *Wossow* en Bohême]; marié à . . . . 20 mai 1885 à

Marie comtesse Kinsky de Wchinitz et Tettau (née 18 octobre 1866, † 11 mai 1889).

Fils: Pr. *Charles*-Frédéric-Jean-Alphonse-Ignace-Alexandre-Marie, né 26 février 1886.

4) Psse *Ida*-Marie-Albertine, née à Prague 8 avril 1861; mariée 2 sept. 1886 à Jean comte Lažansky de Bukowa. [*Manetin* en Bohême.]

5) Pr. *Frédéric*-Edmond-Marcel, né à Worlik 30 oct. 1862, Dr. en droit et lt. autr. *[Prague]*; marié à Prague 2 juillet 1890 à *Christine* comtesse Schœnborn, née 11 juin 1872.

6) Psse *Marie*-Gabrielle-Anne-Françoise, née à Worlik 2 oct. 1869.

Solms.

[Dynastes et comtes de noblesse féodale. — Voir année 1834, p. 219; année 1836, p. 242, et année 1848, p. 204.]

I. Ligne principale de Bernard.

Solms-Braunfels.

[Evangéliques. — Braunfels près Wetzlar dans la Prusse-Rhénane. — Prince de l'Empire avec rectification des armes et le titre de „Hochgeboren", Francfort-sur-le-Mein 22 mai 1742; reconnaissance par la Saxe-électorale 5 août 1743. — Voir année 1848, p. 204.]

George-Frédéric-Bernard-Guillaume-Louis-Ernest prince de Solms-Braunfels, comte de Greifenstein, Lichtenstein et Hungen, ainsi que de Tecklembourg, Crichingen et Lingen, seigneur de Münzenberg, Rhéda, Wildenfels, Sonnenwalde, Püttlingen, Dorstweiler et Beaucourt, né à . . . . 18 mars 1836, fils du prince Guillaume (né 30 déc. 1801, † 12 sept. 1868),

succ. à son frère, le prince Ernest (né 12 mars 1835, † 7 mars 1880); membre hér. de la Chambre des Seigneurs de Prusse et de la Ière Chambre de Hesse, ancien capit. de cav. hanovrien, chev. hon. de l'O. de St-Jean; marié à . . . . 5 août 1878 à

Emmanuèle-Marie-Christine-Valentine, fille du prince de Tricase-Moliterno, née 19 février 1854 (catholique).

Filles: 1) Psse *Marie*-Françoise de Paule-Antoinette-Caroline-Erédérique-Amélie-Catherine, née à . . . . 20 octobre 1879 (catholique.).

2) Psse *Louise*-Anne-Ernestine-Marguerite-Elisabeth-Marie-Gabrielle, née à . . . . 11 septembre 1885 (cathol.).

Frères et sœur.

1. Psse *Elisabeth*-Frédérique-Ernestine-Thérèse-Marie-Ferdinande-Wilhelmine, née à . . . . 12 novembre 1837 (cathol.).

2. Pr. *Albert*-Frédéric-Ernest-Bernard-Guillaume, né à . . . . 10 février 1841, maj. pruss. à la suite de l'armée *[. . . .]*; marié à Wiesbade 5 septembre 1889 à

Elba-Louise-Charlotte de Lavonius, fille de feu Alexandre de Lavonius, gouv. de Uleåborg en Finlande, et de Rosine née de Hamtmann, de Stockholm; née à . . . . 1850.

3. Pr. *Hermann*-Ernest-Louis-Bernard-Guillaume, né à . . . . 8 oct. 1845, ancien lt. hanovrien; marié: 1° à . . . . 30 avril 1872 à Marie princesse de Solms-Braunfels (cath., née à . . . . 26 juin 1852, † 23 juillet 1882); 2° à . . . . 17 nov. 1887 à

Elisabeth princesse Reuss, branche cadette, née 27 oct. 1859.

Filles: a) du 1er lit: 1) Psse *Frédérique*-Marie-Thérèse-Sophie-Eléonore-Eugénie-Ernestine, née à . . . . 29 mars 1873 (catholique).

— b) du second lit: 2) Psse Marie-Agnès, née à . . . . 5 déc. 1888.

3) Psse *Hélène*, née à . . . . 15 février 1890.

Mère.

Psse douair. *Marie*, née ctesse Kinsky, née 19 juin 1809 (cath.), DCr.; mariée à . . . . 8 août 1831. [*Mödling* près Vienne.]

Frères du père.

1. † Pr. Alexandre (né 12 mars 1807, cathol., † 20 févr. 1867); marié à . . . . 10 octobre 1863 à

Louise baronne de Landsberg-Velen-Steinfurt, née 1er novembre 1835. [*Marxheim* en Hesse-Nassau.]

Fils (cathol.): Pr. *Frédéric*-Engilbert-Alexandre-Aloyse-Hubert-Marie, né à Drensteinfurt en Westphalie 23 septembre 1864.

2. † Pr. Charles (né 27 juillet 1812, † 13 nov. 1875); marié 3 déc. 1845 à Sophie psse douair. (veuve de François) de Salm-Salm, née psse de Lœwenstein-Wertheim-Rosenberg (née 9 août 1814, † 9 juin 1876).

Enfants (cathol.): 1) Pr. *Louis*-Othon-Charles, né à . . . . 29 avril 1847; VC. et secr. de chanc. à l'ambassade d'Autriche à Madrid.

2) Psse *Eulalie*-Marie-Sophie-Dorothée, née à . . . . 6 février 1851; mariée à Bade 12 avril 1874 à *Edouard* prince de Ligne. *[. . . .]*
3) Pr. *Alexandre*, né à . . . . 4 nov. 1855, chamb. et lt. autr. de l'esc. des gardes du corps.

II. Ligne principale de Jean.

A. Solms-Hohensolms-Lich.

[Evangéliques. — Lich, Hesse-Supérieure, gr.-duché de Hesse, et Hohensolms, cercle de Wetzlar dans la Prusse-Rhénane. — Prince de l'Empire avec le titre de „Hochgeboren", Francfort-sur-le-Mein 14 juillet 1792; reconnaissance du palatinat-électoral de Bavière 4 oct. 1792. — Voir année 1848, p. 205.]

Hermann-Adolphe prince de Solms-Hohensolms-Lich, né au chât. de Pirnitz en Moravie 15 avril 1838, fils du prince Ferdinand (né 28 juillet 1806, † 15 août 1876) et de Caroline née comtesse Collalto et San-Salvatore (née 18 janv. 1818, mariée 18 janvier 1836, † 27 nov. 1855), succ. à son oncle, le prince Louis (né 24 janv. 1805, † 29 févr. 1880); membre hér. de la Chambre des Seigneurs de Prusse et de la Ière Chambre du gr.-duché de Hesse, lt.-col. pruss. à la suite de l'armée, chev. de droit de l'O. de St-Jean; marié à Jannowitz 20 juin 1865 à

Agnès comtesse de Stolberg-Wernigerode, née 21 mai 1842.

Enfants: 1) Pr. hér. *Charles*-Ferdinand-Guillaume, né à Lich 27 juin 1866, lt. pruss. au „Leib-Garde-Huss.-Rég.". *[Potsdam.]*
2) Pr. *Regnard-Louis*, né à Lich 17 sept. 1867, lt. pruss. au 2ème rég. de drag. hessois („Leib-drag.") no. 24. *[Darmstadt.]*
3) Psse *Anne*-Elisabeth, née à Lich 20 septembre 1868; mariée à Lich 28 septembre 1889 à Jean comte de Lynar. *[Potsdam.]*
4) Psse *Eléonore*-Ernestine-Marie, née à Lich 17 sept. 1871.
5) Psse *Marie*-Mathilde, née à Lich 24 août 1873.
6) Psse *Caroline*, née à Lich 27 mai 1877.
7) Psse *Dorothée*-Anne-Agnès, née à Lich 20 octobre 1883.

Frère et sœurs.

1. Psse *Marie*-Louise-Henriette-Caroline, née à Hohensolms 19 février 1837 (catholique). *[Lich.]*
2. Psse *Anne*-Françoise-Cécile-Caroline-Ida, née à Pirnitz 2 juin 1844 (catholique), DCr.; mariée à Lich 31 janv. 1865 à Octave comte de Collalto. *[San Salvatore* en Vénétie, et *Gratz.]*
3. Pr. *Louis*-Antoine-Jean-Edouard-Alphonse-Frédéric-Ferdinand, né à Pirnitz 8 avril 1851, capit. pruss. à la suite du rég. des gardes du corps; marié à Lübbenau 25 juin 1885 à *Louise* comtesse de Lynar, née 10 octobre 1864.

Fils: 1) Pr. *Ferdinand*-Maximilien-Hermann-Louis, né à Lübbenau 25 mai 1886.
2) Pr. *Louis*-Frédéric, né à Potsdam 28 octobre 1888.

B. Solms-Laubach.

1. Branche de Sonnenwalde.

[Evangéliques. — Le chef de cette branche n'a pas droit au titre d'„Erlaucht", parce que les possessions ne sont pas du territoire ci-devant immédiat. Cependant la branche fut reconnue expressément, par rescrit ministériel prussien du 6 février 1886, comme faisant partie de la haute noblesse.]

a) Rameau principal de Sonnenwalde.

[Rés.: Sonnenwalde, régence de Francfort-sur-l'Oder. — Membre hér. de la Chambre des Seigneurs de Prusse 12 octobre 1854.]

Frédéric-François-Alexandre-*Théodore* comte de Solms-Sonnenwalde, né à Prague 6 févr. 1814, fils du comte Guillaume (né 29 oct. 1787, † 26 nov. 1859) et de Clémentine née comtesse de Bressler (née 4 août 1790, mariée 31 juillet 1809, † 25 oct. 1872), succ. à son frère, le comte Alfred (né 5 mai 1810, † 31 janvier 1870); membre hér. de la Chambre des Seigneurs de Prusse, chev. de droit de l'O. de St-Jean; marié à Dresde 2 avril 1837 à Claire-Marie de Rex-Thielau à Wurschen (née 7 décembre 1815, † 15 novembre 1886).

Enfants: 1) Ctesse *Marca*-Clémentine-Théodore-Christine, née à Wurschen 24 mai 1838; mariée à Berlin 9 juin 1857 à George comte d'Arnim; veuve 20 oct. 1881. [*Berlin* et *Blumberg*, prov. de Brandebourg.]

2) Cte Clément-*Pierre*-Théodore, né à Wurschen 27 avril 1840; propr. des terres de Wurschen, Nechern et Belgern dans le royaume de Saxe, chev. de droit de l'O. de St-Jean, major pruss. en retr. *[Sonnenwalde]*; marié à Sonnenwalde 24 mai 1868 à

Catherine comtesse de Solms-Sonnenwalde, née 23 mai 1843.

Filles: (1) Ctesse *Elisabeth*-Alvine-Claire-Clémentine, née à Sonnenwalde 24 mars 1869.

(2) Ctesse *Marguerite*-Théodore-Constance-Amélie, née à Brandebourg-sur-le-Havel 30 juin 1870.

(3) Ctesse *Adrienne*-Catherine-Félicité, née à Potsdam 7 mars 1873.

(4) Ctesse *Martine*-Hélène-Fanny-Marie, née à Charlottenbourg 27 février 1883.

3) † Cte Othon (né 14 juin 1845, † 27 oct. 1886); marié 25 avril 1878 à Hélène comtesse de Solms-Baruth (née 29 sept. 1854, † 17 avril 1886).

Enfants: (1) Ctesse *Marca*-Claire-Rose, née à Potsdam 20 mars 1879.

(2) Ctesse *Erica*-Hélène-Marie-Agnès, née à Potsdam 4 mars 1880.

(3) Ctesse *Clémentine*-Gabrielle-Justine, née à Potsdam 13 avril 1881.

(4) Ctesse *Fréda*-Marie-Adélaïde, née à Potsdam 18 juillet 1882.

(5) Cte *Guillaume*-Théodore-Frédéric, né à Potsdam 11 avril 1886.

Frères et sœur.

1. † Cte Alfred (né 5 mai 1810, † 31 janvier 1870); marié à Wolfshagen 4 octobre 1840 à

Amélie comtesse de Schwérin-Wolfshagen, née 6 août 1820. *[Berlin* et *Sonnenwalde.]*

2. † Cte Constantin (né 8 juillet 1815, † 10 mars 1890); marié à Kittlitz 14 juin 1842 à Alvine de Langenn des Kittlitz (née 1er février 1816, † 14 août 1888).

   Fille : Ctesse Alvine-Constance-*Catherine*, née à Kittlitz 23 mai 1843; mariée à Sonnenwalde 24 mai 1868 à Pierre comte de Solms-Sonnenwalde (voir ci-dessus).

3. Ctesse *Clémentine*-Catherine-Pauline-Jeanne-Elisabeth, née à Kittlitz 2 octobre 1817; mariée à Sonnenwalde 12 juillet 1846 à Hermann comte de Schlippenbach; veuve 23 mars 1862. *[Alt-Pouch.]*

4. Cte Clément-*Everard*-Théodore, né à Kotitz 2 juillet 1825; cons. int. act., ambassadeur d'Allemagne à Rome.

b) Rameau aîné de Rösa.

[Rés.: Rösa, régence de Mersebourg en Prusse et Naundorf dans le duché d'Anhalt.]

Guillaume-Charles-Jean-Maurice comte de Solms-Sonnenwalde-Rösa, né à Dessau 21 mai 1828, fils du comte Frédéric (né 1 déc. 1800, † 15 févr. 1879) et de Louise née de Knebel (née 24 déc. 1798, mariée 6 mai 1827, † 19 mai 1857), succ. à son père; gr.-veneur du duc d'Anhalt („Excellence"); marié : 1° à Radis 21 avril 1856 à Louise-Gabrielle-Julie baronne de Bodenhausen-Radis (née 21 juillet 1832, † 27 janvier 1867); 2° à Schieder 13 juin 1868 à

Louise-Cécile-*Hélène* veuve de Berenhorst, née baronne de Bodenhausen, sœur de la précédente, née à Köthen 3 janvier 1836.

Frère.

Cte *Frédéric*-Louis-Detlev-Maurice, né à Dessau 30 déc. 1829, landrat pruss. en retr. [*Radajewice*, prov. de Posnanie]; marié à Patthorst 21 juin 1862 à Thérèse d'Eller-Eberstein des Mohrungen (née 1er sept. 1838, † 29 déc. 1882).

Enfants : 1) Cte *Frédéric*-Emile-Detlev, né à Radajewice 22 févr. 1864, lt. pruss. au 1er rég. d'uhlans de la garde. *[Potsdam.]*

2) Ctesse *Mathilde*-Louise-Thérèse, née à Radajewice 22 février 1864; mariée à Rösa 9 mars 1888 à Charles baron d'Eller-Eberstein, lt.-gén. pruss. en disp. [*Mohrungen*, prov. de Saxe.]

Frères du père.

1. † Cte Charles (né 5 nov. 1789, † 10 mai 1829); marié 22 oct. 1816 à Marie-Anne de Paczinski et Tenczin († en 1884).

   Filles (cathol.) : 1) Ctesse *Jeanne*, née à Schiroslawitz 16 oct. 1817; mariée à Schiroslawitz 16 juin 1840 à Ernest baron de Saurma de Jeltsch à Sterzendorf; veuve 23 nov. 1875. *[Breslau.]*

2) Ctesse *Berthe*-Ulrique-Amélie, née à Schiroslawitz 11 septembre 1821. *[Breslau.]*

2. Cte Gustave-Adolphe-Frédéric-*Maurice*, né à Leipa 24 mars 1804. *[Prausnitz* dans la Silésie pruss.*]*

3. Cte *Othon*-Théodore-Maurice-Guillaume, né à Guhlau 22 oct. 1810 [*Polgsen* dans la Silésie pruss.]; marié à Liegnitz 30 mai 1843 à Angélique de Schmettau (née 2 févr. 1813, † 2 janv. 1881). Fils: 1) Cte *Maximilien*-Othon-Gustave, né à Schmarke-Ellgut 9 octobre 1846, capit. pruss. à la suite de la gendarmerie *[Metz]*; marié à Worms 24 avril 1884 à *Marie*-Anne-Joséphine-Elisabeth Dœrr, née à Worms 29 décembre 1858, fille de Jean Baptiste Dœrr, cons. de commerce int. hessois, et d'Anne née Reinhardt.

2) Cte *Detlev*-Regnard-Othon-Maximilien, né à Wohlau 5 oct. 1857, lt. pruss. au rég. d'uhlans (de Posnanie) „Prince Auguste de Württemberg" no. 10. *[Züllichau.]*

2. Branche de Rœdelheim.

[Luthériens. — Assenheim, Hesse-Supérieure dans le grand-duché de Hesse et Rœdelheim en Hesse-Nassau. — Voir année 1848, p. 263.]

Maximilien comte de Solms-Rœdelheim, né à Assenheim 14 avril 1826, fils du comte Charles (né 15 mai 1790, † 18 mars 1844) et d'Amélie née comtesse Erbach-Schœnberg (née 9 août 1795, mariée 1er janv. 1824, † 22 juin 1875), succ. à son père; membre hér. de la Chambre des Seigneurs de Prusse et de la Ière Chambre de la Hesse gr.-ducale; marié à Laubach 1er juin 1861 à

Thècle comtesse de Solms-Laubach, née 4 juin 1835.

Enfants: 1) Cte hér. *Charles*-François, né à Assenheim 15 déc. 1864, lt. pruss. au bat. des chasseurs de la garde. *[Potsdam.]*

2) Ctesse *Sophie*, née à Assenheim 20 septembre 1866.

3) Cte *Ernest*, né à Assenheim 8 juillet 1868.

4) Ctesse *Anne*, née à Assenheim 29 octobre 1869.

5) Ctesse *Berthe*-Luitgarde, née à Assenheim 16 avril 1871.

6) Ctesse *Marie*, née à Assenheim 15 juin 1873.

Frères et sœurs.

1. Ctesse *Berthe*, née à Assenheim 27 déc. 1824; mariée à Assenheim 1er mars 1849 à Charles comte de Stolberg-Rossla; veuve 23 janvier 1870. *[Rossla.]*

2. † Cte Frédéric (né 7 déc. 1827, † 6 avril 1883); marié à Cœsfeld 25 septembre 1862 à

Mathilde princesse de Salm-Horstmar, née 21 août 1827. [*Dorheim* dans la Hesse-Supérieure.]

3. Cte *Othon*, né à Assenheim 5 juin 1829, major pruss. en retr., chev. de droit de l'O. de St-Jean [*Altenhagen* en Poméranie]; marié à Schlemmin 7 décembre 1865 à

Emma-Caroline-Henriette ctesse douair. (veue de Jean, † 20 juill. 1862) de Stolberg-Wernigerode, née de Thun, fille de feu le lt.-gén. pruss. Philippe-Guillaume-Ulric de Thun à Schlemmin

etc., et de feue Mathilde née baronne Schuler de Senden, née à . . . . 10 juin 1834.

Enfants: 1) Ctesse *Berthe*-Thècle, née à Rœdelheim 17 juin 1869.
2) Cte *Cuno*, né à Altenhagen 7 août 1872.

4. Ctesse *Emma*, née à Assenheim 19 août 1831; mariée à Assenheim 23 sept. 1856 à *Charles* comte de Castell-Castell; veuve 2 janvier 1886. *[Castell.]*
5. Ctesse *Agnès*, née à Assenheim 18 juillet 1833. *[Assenheim.]*

3. Branche de Laubach.

[Luthériens. — Laubach, Hesse-Supérieure dans le grand-duché de Hesse. — Voir année 1848, p. 264.]

Frédéric-Guillaume-Auguste-Chrétien comte de Solms-Laubach, né à Laubach 23 juin 1833, fils du comte Othon (né 1er oct. 1799, † 22 nov. 1872) et de Luitgarde née princesse de Wied (née 4 mars 1813, mariée 11 sept. 1832, † 9 juin 1870), succ. à son père; membre hér. de la Ière Chambre du gr.-duché de Hesse, major pruss. à la suite de l'armée, comm. de l'O. de St-Jean; marié à Jannowitz 23 juin 1859 à

Marianne comtesse de Stolberg-Wernigerode, née 6 septembre 1836.

Enfants: 1) Cte hér. *Othon*, né à Laubach 26 mai 1860, lt. pruss. à la suite de l'armée. *[Laubach.]*
2) Cte *Guillaume*, né à Jannowitz 15 août 1861, lt. pruss. au „Leib-Garde-Huss.-Rég.“. *[Potsdam.]*
3) Ctesse *Elisabeth*, née à Laubach 29 oct. 1862; mariée à Laubach 30 août 1886 à Henri XXV prince Reuss, branche cadette. *[Breslau.]*
4) Ctesse *Madeleine*-Bénigne, née à Jannowitz 11 déc. 1863; mariée à Laubach 18 sept. 1884 à Henri XXVIII prince Reuss, branche cadette. [*Stonsdorf* dans la Silésie pruss.]
5) Ctesse *Marie*, née à Arnsbourg dans la Hesse-Supérieure 25 avril 1865.
6) Cte *Frédéric-Ernest*, né à Arnsbourg 16 avril 1867. *[Laubach.]*
7) Cte *Charles*-Henri, né à Arnsbourg 22 mars 1870.
8) Cte George-*Regnard*, né à Arnsbourg 28 février 1872.
9) Ctesse *Luitgarde*-Ernestine, née à Arnsbourg 17 déc. 1873.
10) Cte *Jean-Albert*, né à Laubach 11 juin 1880.

Frères et sœurs.

1. Ctesse *Thècle*, née à Laubach 4 juin 1835; mariée à Laubach 1er juin 1861 à Maximilien comte de Solms-Rœdelheim. [*Assenheim* dans le gr.-duché de Hesse.]
2. Cte *Ernest*, né à Laubach 24 avril 1837, dir. d'arrondissement à Strasbourg, chev. hon. de l'O. de St-Jean; marié à Ahrensbourg en Holstein 31 janvier 1874 à

Auguste comtesse de Schimmelmann, née 13 juin 1847.

Filles: 1) Ctesse *Adélaïde*-Odile-Fanny-Rodolphine,
2) Ctesse *Frida*-Luitgarde-Marianne-Marie-Ernestine,
} nées à Laubach 20 juin 1875.

3) Ctesse *Luitgarde*-Thècle-Sophie-Adéline-Augustine-Wilhelmine, née à Schlettstadt en Alsace 17 septembre 1880.
4) Ctesse *Manon*-Elisabeth, née à Strasbourg 3 déc. 1882.
5) Ctesse *Erika*-Marie-Christine, née à Strasbourg 1er août 1886.

3. Ctesse *Claire*-Odile-Caroline-Ida-Augustine, née à Laubach 30 janvier 1839. *[Strasbourg.]*
4. Cte *Hermann*-Maximilien-Charles-Louis-Frédéric, né à Laubach 23 déc. 1842, chev. hon. de l'O. de St-Jean, professeur titulaire et directeur du jardin botanique à Strasbourg.

Frère du père.

† Cte Regnard (né 11 août 1801, † 29 oct. 1870); marié à Büdingen 20 octobre 1836 à
Ida princesse d'Isembourg-Büdingen de Büdingen, née 10 mars 1817 (cathol. depuis 1860), D. hon. de l'O. de Malte *[Francfort-s./M.]*

4. Branche de Wildenfels.

[Luthériens. — Voir année 1848, p. 265.]

a) Rameau principal de Wildenfels.

[Rés.: Wildenfels dans le royaume de Saxe.]

Frédéric-Magnus comte de Solms-Wildenfels, né à Chulmitzsch 26 juillet 1847, fils du comte Frédéric-Magnus (né 26 janvier 1811, † 24 mars 1883) et d'Ida née comtesse de Castell-Castell (née 31 mars 1817, mariée 5 oct. 1843, † 2 sept. 1882), succ. à son père; membre hér. de la Ière Chambre du royaume de Saxe, chev. de droit de l'O. de St-Jean; marié à la Haye 5 novembre 1874 à
Anne comtesse Bentinck, née 4 janvier 1855.
Enfants: 1) Ctesse *Sophie*, née à Wildenfels 9 février 1877.
2) Ctesse Magna-*Marie*-Augustine-Odile, née à Wildenfels 31 août 1883.
3) Cte hér. *Frédéric-Magnus*, né à Wildenfels 1er nov. 1886.
4) Ctesse *Anne*, née à Wildenfels 14 juin 1890.

Frères et sœur.

1. Ctesse *Marie*-Emilie-Augustine-Elisabeth, née à Wildenfels 31 août 1845; mariée à Wildenfels 11 oct. 1870 à Henri comte Beckers de Westerstetten; veuve 6 sept. 1887. *[Salzbourg.]*
2. Cte Henri-*Charles*, né à Wildenfels 29 juillet 1849, capit. autr. au rég. de drag. „Prince Windisch-Grætz" no. 14. [*Klattau* en Bohême.]
3. Cte *Othon*-Emile-Auguste-Charles, né à Wildenfels 17 août 1854, lt. saxon en disp. *[Wildenfels.]*

Frère du grand-père.

† Cte Emich (né 4 déc. 1794, † 7 juillet 1834); marié 14 déc. 1819 à Pauline-Adèle-Sophie baronne Sirtemor de Grovestins (née 5 mars 1802, † 18 janvier 1848).
Fils: Cte Charles-*Auguste*-Adalbert, né à Potsdam 7 sept. 1823,

lt.-gén. pruss. en disp., chev. de droit de l'O. de St-Jean *[Potsdam]*; marié: 1° à Baruth 12 juillet 1862 à Elisabeth comtesse de Solms-Baruth (née 27 mars 1836, † 27 sept. 1868); 2° à Ærensbourg 29 septembre 1875 à

Fanny comtesse de Schimmelmann, née 20 janvier 1846.

Enfants: a) du 1er lit: 1) Ctesse *Elisabeth*-Pauline-Ida-Frédérique, née à Berlin 23 octobre 1863.

2) Ctesse *Marie*-Louise-Augustine, née à Berlin 10 janvier 1865.

3) Cte Emich-*Othon*-Frédéric-Hermann, né à Berlin 23 mai 1866, lt. pruss. au 3ème rég. d'uhlans de la garde. *[Potsdam.]*

— b) du second lit: 4) Cte *Frédéric*-Ernest, né à Fribourg dans le Brisgau 4 août 1877.

5) Cte Charles-*Auguste*, né à Fribourg 9 août 1879.

6) Ctesse *Anne*-Adélaïde-Sophie-Christine, née à Fribourg 22 novembre 1880.

7) Cte Emich-Hermann-*Werner*, né à Münzenberg 5 févr. 1883.

b) Rameau latéral: ci-devant de Sachsenfeld.

[Rés.: Dresde. — Le chef de ce rameau latéral n'a pas droit au titre d'„Erlaucht", parce que les terres de Sachsenfeld ne sont pas du territoire ci-devant immédiat. Ces terres, d'ailleurs, furent vendues déjà en 1807 par le comte Henri-Louis (né 31 mai 1784, † 6 oct. 1848) qui, peu de temps après, renonça, contre une indemnité, pour lui même et pour ses descendants aux droits agnatiques envers la branche de Solms-Wildenfels.]

Arthur comte de Solms et Tecklembourg, né à Sachsenfeld 20 juin 1808, fils du comte Henri-Louis (né 31 mai 1784, † 6 oct. 1848) et de Charlotte-Ernestine-Odile née de Müller; ancien bailli de justice saxon; marié 28 oct. 1839 à Laure-Mathilde Thierfeld (née 19 mai 1815, † 10 septembre 1869).

Filles: 1) *Ida*-Constance, née 15 août 1840; mariée 3 janvier 1863 à Edouard de Bary, professeur de l'académie royale des arts à Dresde.

2) Charlotte-Marie-*Olga*, née 25 avril 1842; mariée à Dresde 31 mai 1865 à Charles-Frédéric-Adolphe de Kœller, lt. pruss. en retr.

Frère et sœur.

1. † Cte Charles-Alwill (né à Sachsenfeld 31 juillet 1809, † à Dresde 3 mars 1876), seigneur de Rückerswalde; marié à . . . . 1er février 1853 à

Lucie de Blücher, fille de Hermann de Blücher, major pruss. en retr. à Breslau, née à . . . . 14 août 1821.

Fille: *Valesca*, née à Dresde 30 oct. 1853; mariée à Dresde 30 nov. 1872 à Hermann de Hanstein, lt. pruss. en retr. *[. . . .]*

2. Ctesse Charlotte-Marie-*Anne*-Odile, née à Sachsenfeld 27 janvier 1815; mariée à . . . . 5 avril 1842 à Ferdinand de Wilucki; veuve 4 novembre 1849. *[. . . .]*

5. Branche de Baruth*.

[Evangéliques. — Baruth, Marche de Brandebourg. — Membre hér. de la Chambre des Seigneurs de Prusse 12 octobre 1854; Prince pruss. (primog.) avec le titre de „Durchlaucht", Charlottenbourg 16 avril 1888.]

Frédéric-Hermann-Charles-Adolphe prince de Solms-Baruth, né à Kasel 29 mai 1821, fils du comte Frédéric (né 3 août 1795, † 1er février 1879) et de sa première épouse, Berthe née comtesse de Solms-Baruth des Klitschdorf (née 23 avril 1801, mariée 3 mai 1820, † 20 août 1832), succ. à son père; membre hér. de la Chambre des Seigneurs de Prusse, chev. de droit de l'O. de St-Jean; marié à Vienne 1er nov. 1851 à Rose comtesse douair. (veuve d'Ernest, † 9 déc. 1846) de Wurmbrand-Stuppach, née comtesse Teleki de Szék (née 18 octobre 1818, † 30 juin 1890).

Enfants: 1) Cte *Frédéric*-Hermann-Jean-George, né à Berlin 24 juin 1853, seigneur de Klitschdorf dans la Silésie pruss., lt. pruss. à la suite de l'armée, chev. hon. de l'O. de St-Jean [*Klitschdorf*]; marié à Fürstenstein 10 septembre 1881 à *Louise* comtesse de Hochberg, baronne de Fürstenstein, fille de Jean-Henri XI prince de Pless, née 29 juillet 1863.

Enfants: (1) Ctesse *Rose*-Marie-Berthe-Louise, née à Klitschdorf 8 juin 1884.

(2) Cte *Frédéric*-Hermann-Henri-Chrétien-Jean, né à Klitschdorf 25 mars 1886.

(3) Cte *Hermann-François*, né à Klitschdorf 11 octobre 1888.

2) Ctesse Marie-*Agnès*-Elisabeth-Rose, née à Golssen 8 juillet 1856; mariée à Golssen 1er juillet 1879 à Egbert comte d'Assebourg. *[Potsdam.]*

Sœurs:

a) germaines:

1. Ctesse *Marie*-Wilhelmine-Elise, née à Dresde 4 août 1823; mariée à Baruth 11 novembre 1843 à Hartmann-Erasme de Witzleben, cons. int. act. pruss.; veuve 12 octobre 1878. [*Reddern*, province de Brandebourg.]
2. Ctesse *Berthe*-Agnès-Louise, née à Kasel 14 août 1832; mariée à Baruth 26 octobre 1853 à Maximilien comte de Lynar. [*Lübbenau*, province de Brandebourg.]

b) consanguine, du second lit du père avec Ida comtesse de Wallwitz (née 12 mars 1810, mariée 30 mai 1835, † 16 mai 1869):

3. Ctesse *Anne*-Ida-Amélie, née à Baruth 20 juin 1841; mariée à Baruth 2 novembre 1867 à Ernest comte de Schulenbourg. [*Emden*, province de Saxe.]

Stadion.

[Catholiques. — Noblesse féodale de Souabe. Baron de l'Empire avec le titre de „Wohlgeboren", Vienne 25 avril 1686; incolat bohémien, Vienne 31 décembre 1696; Comte de l'Empire avec rectification des

armes et le titre de „Hoch- und Wohlgeboren", Vienne 1 décembre 1705 ; réception dans le collége souabe des comtes de l'Empire 8 mai 1708. — Voir année 1848, p. 266, et année 1849, p. 251.]

I. Branche de Frédéric.

[Résid. : Chodenschloss près Klentsch en Bohême.]

Hugues-Charles-Joseph-*Philippe* comte de l'Empire de Stadion-Warthausen et Thannhausen, né à Munich 29 mai 1854, fils du comte Rodolphe (né 23 février 1808, † 25 avril 1882) et de Gisèle née comtesse Hadik-de-Futak (née 22 janvier 1825, mariée 3 juillet 1850, † 6 janvier 1890), succ. à son père ; propr. de la seigneurie de Thannhausen en Bavière et de la seigneurie de Stadion en Wurtemberg, possesseur des seigneuries fidéicommissaires de Kauth, Chodenschloss, Neumark, Zahorzan et Riesenberg en Bohême et de Bohorodczany avec Graboviec et Przerosl en Galicie.

Sœurs.

1. Ctesse Jeanne-Anne-Albertine-*Rodolphine*, née à Munich 23 juillet 1851, co-propr. de la seigneurie de Lysiec en Galicie (12000 arpents) ; mariée à Stuttgart 14 janvier 1875 à Ödön comte de Csáky-Kereszthszegh-et-Adorján. [*Villa Oberufer* près Presbourg.]
2. Ctesse Hélène-Walbourge-Clémentine-Caroline-Rodolphine-*Gisèle*, née à Gratz 25 juillet 1860, co-propr. de la seigneurie de Lysiec, propr. du domaine de Dukowan en Moravie ; mariée à Vienne 21 avril 1884 à Gerolf comte de Coudenhove. [Chât. de *Dukowan* en Moravie.]

Frère du père.

† Cte Edouard (né 22 septembre 1797, † 13 avril 1844), propr. de la seigneurie de Chlumetz en Bohême ; marié 28 janvier 1836 à Constance Rachovin-de-Rosenstern († 5 juin 1861).

Enfants : 1) Ctesse *Anne-Marie*, née à Chlumetz 25 octobre 1837 ; mariée à Chlumetz 5 septembre 1855 à Jules comte Lamberg. [Chât. de *Pöllau* en Styrie.]

2) Ctesse *Caroline*, née à Chlumetz 1er nov. 1838 ; mariée à Pöllau 23 janv. 1864 à Othon comte de Bellegarde. [Chât. de *Pöllau.]*

3) Ctesse *Julie*, née à Chlumetz 28 oct. 1840 ; mariée à Chlumetz 12 oct. 1856 à Thaddée-Stanislas comte Wisniewo de Wisniewski ; veuve 8 janvier 1888. [*Krystynopol* en Galicie.]

4) Ctesse *Adolphine*, née à Chlumetz 25 juillet 1843. *[Prague.]*

5) Cte *George*-François-Edouard, né à Gratz 1er novembre 1844. [*Szilagyi-Somlyo* en Hongrie.]

II. Branche de Philippe.

[Résid. : Kauth, cercle de Pilsen en Bohême.]

Charles-*Frédéric* comte de l'Empire de Stadion-Stadion-Thannhausen, né à Vienne 13 déc. 1817, fils du comte Philippe (né 6 nov. 1780, † 14 sept. 1839) et de Cunégonde née comtesse de Kesselstadt (née 28 août 1794, mariée 6 août 1815,

† 17 mai 1872), succ. à son père; possess. de la seigneurie de Thannhausen et des terres de Siegertshofen en Bavière, ainsi que des seigneuries de Stadion, Mosbeuren, Alberweiler et Emerkingen en Wurtemberg, des seigneuries fidéicommissaires de Kauth, Chodenschloss, Neumark, Zahorzan et Riesenberg en Bohême, de Bohorodczany avec Graboviec et Przerosl en Galicie, et des terres de Piwana et de Wessely en Bohême, etc., Reichsrat hér. de Bavière.

Frère.

† Cte Edouard (né 14 juin 1833, † 5 novembre 1884); marié à Vienne 26 mai 1862 à

Ludovique princesse de Lobkowitz, née 15 mai 1838, DCr. et DdP. [*Vienne* et *Slatinan* en Bohême.]

Frère du grand-père.

† Cte Emmerich-Jean-Philippe (né 14 déc. 1766, † 11 janvier 1817).

Fils : † Cte Damien (né 15 sept. 1802, † 25 oct. 1864); marié 8 août 1830 à Catherine, fille de feu Constantin Ghika, prince en Moldavie et en Valachie (née 18 juillet 1805, † 4 avril 1856).

Enfants : (1) Cte *Emmerich*-Simon-Damien-Joseph, né à Radkersbourg 17 février 1838, homme de lettres [*Loosdorf* en Bohême]; marié à Wiesbade 14 juin 1867 à Marie-Madeleine comtesse de Gourieff, divorcée, née Schirr (née 25 mai 1840, séparée en 1870).

(2) Ctesse *Anastasie*-Charlotte-Joséphine-Marie-Odile, née à Radkersbourg 13 janvier 1839, D. hon. de l'O. bav. de Thérèse. [*Gratz.*]

(3) Ctesse *Ernestine*-Théodore-Eugénie-Marie, née à . . . . 28 août 1841.

(4) Ctesse *Marie*-Jeanne-Walbourge, née à Radkersbourg 27 juin 1843. [*Gratz.*]

(5) Ctesse *Frédérique*-Marie-Iphigénie, née à Bellatincz en Hongrie 20 décembre 1845; mariée à Welis près Jicin 9 juillet 1872 à Joseph de Rasin à Riesenbourg. [*Gratz.*]

(6) Cte *Philippe*-François-Joseph, né à Gersdorf près Gratz 4 octobre 1847. [*Chicago.*]

Starhemberg.*

[Catholiques. — Vienne, Grillparzerstrafse, et chât. de Hubertendorf près Blindenmarkt dans la Basse-Autriche. — Dynastes de Styrie Permission de cacheter avec de la cire rouge, le jour de Ste-Marguerite 1467; Comte de l'Empire, Vienne 3 mars 1634; incolat bohémien 4 août 1667; gr.-maréchal hér. en Autriche-sur et sous-l'Enns 16 mai 1717; indigénat de Hongrie 1723; Prince autr. (primog.), Vienne 13 nov. 1765.; Prince de l'Empire (primog.) avec le titre de „Hochgeboren", Vienne 13 novembre 1765. — Voir année 1836, p. 246; année 1848, p. 206, et le „Genealog. Taschenbuch der Græflichen Hæuser".]

1. Branche (cadette) de Gundaccar.

Camille-Henri prince de Starhemberg etc., né à Cilli en Styrie 31 juillet 1835, fils du prince *Camille* (né 9 sept. 1804, † 9 juin 1872) et de sa première épouse, Guidobaldine née de Steinmetz (née . . . ., mariée . . . ., † 19 août 1835), succ. à son père; gr.-maréchal hér. en Autriche-sur et sous-l'Enns, membre hér. de la Chambre des Seigneurs d'Autriche, chamb. autr.; marié à Ischl 6 février 1860 à Sophie comtesse de Sickingen-Hohenbourg, DCr. et DdP. (née 13 août 1842; divorcée judiciairement 12 juillet 1876).

Enfants: 1) Ctesse *Marietta*, née à Bergheim dans la Haute-Autriche 24 nov. 1860, DCr.; mariée à Vienne 2 août 1879 à Conrad comte Ungnad de Weissenwolff. [Chât. de *Steyregg* dans la Haute-Autriche.]

2) Cte *Ernest*-Rüdiger, né à Bergheim 30 nov. 1861, chamb. et lt. autr. au rég. de drag. „Albert prince de Prusse" no. 6, chamb. de la cour de l'archiduc Othon. *[Brünn.]*

3) Cte *Guillaume*, né à Bergheim 30 octobre 1862, chamb. et lt. autr. au rég. de huss. „Guillaume II empereur d'Allemagne et roi de Prusse" no. 7. *[Kecskemet.]*

4) Ctesse *Eve*-Guidobaldine-Françoise, née à Auhof dans la Haute-Autriche 10 juillet 1869.

2. Branche (aînée) de François-Ottocar (éteinte quant aux mâles).

† Prince Adam (né 1er août 1785, † 7 avril 1860), fils du prince Louis († 2 septembre 1833); marié à . . . . 23 mai 1842 à

Aloïse princesse d'Auersperg, née 17 avril 1812, DCr. et DdP. *[Salzbourg.]*

Stolberg.

[Dynastes et comtes de noblesse féodale du Harz. — Rectification des armes, Augsbourg 17 mai 1548; jonction des armes des comtes de Hohenstein, Prague 18 avril 1597. — Voir année 1848, p. 269.]

I. Stolberg-Wernigerode.

[Luthériens et catholiques. — Wernigerode dans le Harz. — Voir année 1848, p. 249.]

Othon comte régnant de Stolberg, Kœnigstein, Rochefort, Wernigerode et Hohnstein, seigneur d'Epstein, Münzenberg, Breuberg, Aigmont, Lohra et Klettenberg, né à Gedern 30 oct. 1837, fils du comte hér. Hermann (né 30 sept. 1802, † 24 oct. 1841) et d'Emma née comtesse d'Erbach-Fürstenau (née 11 juillet 1811, mariée 22 août 1833, † 1er déc. 1889), succ. à son grand-père, le comte Henrich (né 25 déc. 1772, † 16 février 1854); membre hér. de la Chambre des Seigneurs de Prusse et de la Ière Chambre du grand-duché de Hesse, gr.-chamb. de l'empereur d'Allemagne, roi de Prusse, lt.-gén. pruss. à

la suite de l'armée, chev. de l'O. de l'Aigle-Noir; marié à Stonsdorf 22 août 1863 à
Anne princesse Reuss-Schleiz-Kœstritz, née 9 janvier 1837.
Enfants: 1) Cte hér. *Chrétien-Ernest*-Hermann, né à Wernigerode 28 sept. 1864, lt. pruss. au „Leib-Garde-huss.-rég.". *[Potsdam.]*
2) Ctesse *Elisabeth*, née à Wernigerode 1er mai 1866; mariée à Wernigerode 4 juin 1885 à Constantin comte de Stolberg-Wernigerode. *[Stettin.]*
3) Cte *Hermann*, né à Ilsenbourg 8 juillet 1867, lt. pruss. dans la rés. du 1er rég. de drag. de la garde „Reine de Grande-Bretagne et Irlande" *[. . . .]*
4) Cte Frédéric-*Guillaume*-Henri, né à Hanovre 23 juillet 1870.
5) Ctesse *Marie*, née à Wernigerode 5 octobre 1872.
6) Ctesse *Emma*-Caroline, née à Wernigerode 20 juillet 1875.

Sœur.

Ctesse *Eléonore*, née à Gedern 20 février 1835; mariée à Ilsenbourg 13 septembre 1855 à Henri LXXIV prince Reuss-Schleiz-Kœstritz; veuve 22 février 1886. [*Ilsenbourg*, prov. de Saxe.]

Frère et sœur du père.

1. Ctesse *Caroline*, née à Gedern 16 déc. 1806; mariée à Wernigerode 11 mai 1828 à Henri LXIII prince Reuss-Schleiz-Kœstritz; veuve 27 septembre 1841. [*Ronsdorf* dans la Silésie pruss.]
2. † Cte Rodolphe (né 29 août 1809, † 26 mai 1867); marié 28 oct. 1851 à Augustine comtesse de Stolberg-Wernigerode (née 12 janvier 1823, † 10 décembre 1864).
   Enfants: 1) Ctesse *Christine*, née à Gedern 13 sept. 1853; mariée à Ilsenbourg 22 sept. 1874 à Frédéric-Regnard comte hér. de Rechteren-Limpourg. [*Markt Einersheim* en Bavière.]
   2) Cte *Henri*, né à Gedern 10 août 1855. *[. . . .]*

Frères du grand-père.

1. † Cte Ferdinand (né 18 octobre 1775, † 20 mai 1854); marié 25 mai 1802 à Marie-Agnès comtesse de Stolberg-Stolberg (née 4 mai 1785, † 16 octobre 1848).
   Fils: 1) † Cte Frédéric (né 17 janvier 1804, † 5 janvier 1865); marié 16 juin 1835 à Charlotte comtesse de Hochberg, baronne de Fürstenstein (née 2 décembre 1806, † 14 mars 1882).
   Filles: (1) Ctesse *Anne*-Agnès-Louise, née à Peterswaldau 3 février 1837 [*Ludwigswunsch* près Pless dans la Silésie pruss.]
   (2) Ctesse *Marie*-Agnès-Frédérique, née à Peterswaldau 18 mars 1838. [*Gauernitz* dans le royaume de Saxe.]
   (3) Ctesse Sophie-Charlotte-*Hélène*, née à Peterswaldau 11 avril 1840; mariée à Peterswaldau 25 nov. 1863 à *Ernest* prince de Schœnbourg-Waldenbourg. [*Gauernitz.]*
   2) † Cte Jean (né 6 février 1811, † 20 juillet 1862); marié à Schlemmin 21 juin 1856 à
   Emma-Caroline-Henriette de Thun, née à Berlin 10 juin 1834, fille de feu Philippe-Guillaume-Ulric de Thun, lt.-gén. pruss.; remariée 7 décembre 1865 à Othon comte de Solms-Rœdelheim. [*Altenhagen* en Poméranie.]

3) † Cte **François** (catholique), usufruitier de la seigneurie fidéicommissaire de Peterswaldau (né 3 juin 1815, † 7 décembre 1888); marié à Tervueren 23 octobre 1855 à
Clotilde comtesse Robiano-Borsbeek, née à Bruxelles 12 juin 1834 (cath.). [*Tervueren* en Belgique.]
Enfants (catholiques): (1) Cte Marie-*Joseph*-Louis-Ferdinand-Czeslaus, né à Tervueren 16 juillet 1859. *[Tervueren.]*
(2) Ctesse *Marie*-Pie-Anne-Amélie-Walbourge, née à Ahrweiler 17 avril 1861.
(3) Cte *Antoine*-Marie-Alfred-Frédéric-Léopold-Hubert, né à Tervueren 23 août 1864; par suite de la renonciation de son frère aîné usufruitier de la seigneurie fidéicommissaire de Peterswaldau. [*Peterswaldau* dans la Silésie pruss.]
(4) Ctesse Marie-*Elisabeth*-Mathilde-Pie-Agnès-Augustine, née à Tervueren 22 septembre 1865.
(5) Cte *Ferdinand*-Marie-Pie-Albert-Sébastien-François-Jean, né à Tervueren 20 janvier 1867. *[Tervueren.]*
4) † Cte Gonthier (né 19 juin 1816, † 25 oct. 1888); marié 28 oct. 1850 à Marie de Lebbin (née 16 nov. 1820, † 14 juillet 1857).
Enfants: (1) Ctesse *Agnès*, née à Reinerz en Silésie 28 août 1851. *[Peterswaldau.]*
(2) Cte Ferdinand-Antoine-*Léonard*, né à Reinerz 6 mars 1853, capit. pruss. au rég. de drag. „von Arnim" (2ème de Brandebourg) no. 12. *[Francfort-sur-l'Oder.]*

2. † Cte **Constantin** (né 25 sept. 1779, † 19 août 1817); marié 30 sept. 1804 à Ernestine baronne de Recke (née 23 juin 1786, † 27 août 1874).
Fils: Cte *Guillaume*, né à Wernigerode 13 mai 1807, usufruitier des seigneuries fidéicommissaires de Jannowitz et de Kupferberg en Silésie, membre à vie de la Chambre des Seigneurs de Prusse, gén. de cav. pruss. en disp., chef du rég. de drag. „von Bredow" (1er de Silésie) no 4, chev. de l'Aigle-Noir *[Jannowitz]*; marié à Rossla 11 nov. 1835 à
Elisabeth comtesse de Stolberg-Rossla, née 28 novembre 1817.
Enfants: (1) Ctesse *Marianne*, née à Jannowitz 6 septembre 1836; mariée à Jannowitz 23 juin 1859 à Frédéric comte régnant de Solms-Laubach.
(2) Ctesse *Luitgarde*, née à Jannowitz 30 août 1838; mariée à Jannowitz 26 novembre 1863 à Henri XV prince Reuss-Schleiz-Kœstritz; veuve 23 décembre 1869. [*Klipphausen* près Dresde.]
(3) Ctesse *Marie*, née à Jannowitz 24 mai 1840.
(4) Ctesse *Agnès*, née à Jannowitz 21 mai 1842; mariée à Jannowitz 20 juin 1865 à Hermann prince de Solms-Hohensolms-Lich.
(5) Cte *Constantin*, né à Jannowitz 8 octobre 1843, major pruss. à la suite de l'armée, préfet de police à Stettin; marié: 1° à Dœnhoffstædt dans la Prusse-Orientale 12 juillet 1870 à Antoinette comtesse de Stolberg-Wernigerode (née 24 mars 1850, † 12 déc. 1878); 2° à Wernigerode 4 juin 1885 à
Elisabeth ctesse de Stolberg-Wernigerode, née 1er mai 1866.

Enfants : a) du 1er lit : [1] Ctesse *Gertrude*, née à Rohrlach 5 janvier 1872.
[2] Cte *Everard*, né à Rohrlach 21 janvier 1873.
[3] Ctesse *Madeleine*, née à Rohrlach 5 mai 1875.
[4] Cte *Charles*, né à Jannowitz 14 septembre 1876.
— b) du second lit : [5] Ctesse *Anne-Elisabeth*, née à Bunzlau 15 janvier 1887.
[6] Ctesse Emma-Caroline-*Jutta*, née à Stettin 28 oct. 1889.
(6) Cte *Ernest*, né à Jannowitz 26 janvier 1849. *[Jannowitz.]*
(7) Ctesse *Marguerite*, née à Berlin 9 janvier 1855 ; mariée à Münster en Westphalie 17 juin 1881 à Maximilien comte de Stolberg-Wernigerode ; veuve 19 mars 1887. *[Dresde.]*
(8) Cte *Hermann*, né à Jannowitz 24 septembre 1856, lt. pruss. au rég. de drag. du gr.-duché de Hesse (Leibdrag.-rég.) no. 24. *[Darmstadt.]*
(9) Cte *Antoine*, né à Jannowitz 21 juillet 1859. *[Jannowitz.]*

3. † Cte Antoine (né 23 oct. 1785, † 11 février 1854) ; marié 12 juin 1809 à Louise baronne de Recke (née 16 oct. 1787, † 6 avril 1874).
Enfants : 1) † Cte Everard (né 11 mars 1810, † 8 août 1872) ; marié à Klemzig 26 mai 1842 à
Marie princesse Reuss-Schleiz-Kœstritz, née 24 juin 1822.
2) † Cte Conrad (né 9 juin 1811, † 31 août 1851) ; marié 4 oct. 1838 à Marianne de Romberg (née 22 janvier 1821, † 14 déc. 1884).
Fils : (1) Cte *Eudes*, né à Berlin 4 mars 1840, usufruitier des seigneuries fidéicommissaires de Kreppelhof en Silésie et de Dœnhoffstædt dans la Prusse-Orientale et propr. des terres de Gross-Cammin, province de Brandebourg, membre à vie de la Chambre des Seigneurs de Prusse, major pruss. à la suite de l'armée, chev. de droit de l'O. de St-Jean *[Kreppelhof]* ; marié à Boitzenbourg 26 juillet 1871 à
Elisabeth ctesse d'Arnim-Boitzenbourg, née 13 juin 1849.
Enfants : [1] † Cte Conrad, voir le nécrologe.
[2] Cte *Adolphe*, né à Dœnhoffstædt 20 mai 1872.
[3] Ctesse *Marie*-Eléonore, née à Berlin 18 mai 1876.
[4] Ctesse *Armgard*, née à Kreppelhof 1er juin 1877.
[5] Cte *Richard*, né à Kreppelhof 9 septembre 1878.
[6] Ctesse *Antoinette*, née à Kreppelhof 6 septembre 1880.
[7] Cte *Albert*, [8] Ctesse *Caroline*-Renée, } nés à Kreppelhof 10 janv. 1886.
(2) † Cte Maximilien (né 26 juin 1843, † 19 mars 1887) ; marié à Münster 17 juin 1881 à
Marguerite comtesse de Stolberg-Wernigerode, née 9 janvier 1855. *[Dresde.]*
Fils : Cte *Frédéric*, né à Jannowitz 22 décembre 1882, propr. de la seigneurie de Diersfordt près Wesel.
(3) Cte *Etienne*, né à Diersfordt 24 déc. 1847, lt. pruss. en retr., propr. des terres d'Oberau, prov. de Brandebourg *[Oberau]* ; marié à Schwarzau près Lüben 27 avril 1880 à Ernestine-Augustine-Erdmuthe-*Ordalie* de Nickisch-Rose-

negk, née à Schwarzau 6 déc. 1853, fille de feu Robert de Nickisch-Rosenegk à Schwarzau.

Enfants: [1] Cte *Robert,* né à Oberau 20 janvier 1881.
[2] Cte *Sigefroi*, né à Oberau 18 septembre 1882.
[3] Ctesse *Marianne,* née à Oberau 7 mars 1884.
[4] Cte *Bolko,* né à Oberau 13 octobre 1885.
[5] Ctesse *Stéphanie*, née à Oberau 4 janvier 1887.
[6] Cte *Regnard,* né à Oberau 29 octobre 1889.

3) Ctesse *Jenny,* née à Peterswaldau 3 novembre 1813; mariée à Magdebourg 12 juin 1838 à Alexandre comte de Keller, cons. int. act. pruss.; veuve 30 mai 1879. *[Berlin.]*

4) † Cte Bolko (né 1er janvier 1823, † 9 décembre 1884); marié à Schlemmin 5 novembre 1853 à

Elise - Frédérique - Louise-Henriette-Emma-Caroline de Thun, née à Berlin 22 août 1832, fille de feu le lt.-gén. pruss. Philippe - Guillaume - Ulric de Thun à Schlemmin etc.

5) Cte *Théodore,* né à Kreppelhof 5 juin 1827, major pruss. en retr. [*Tuetz* dans la Prusse-Occidentale]; marié à Beetzendorf 16 avril 1872 à

Frédérique-Wilhelmine-*Claire* de Schulenbourg, née à Salzwedel 16 décembre 1849, fille de . . . . de Schulenbourg à Beetzendorf, gr.-écuyer tranchant hér. et chef de l'administration locale de la province de Saxe.

II. Stolberg - Stolberg.

1) Maison de Stolberg - Stolberg.

a) Branche aînée.

[Luthériens. — Stolberg dans le Harz, province de Saxe, Prusse. — Voir année 1848, p. 272.]

Alfred comte régnant de Stolberg, Kœnigstein, Rochefort, Wernigerode et Hohnstein, seigneur d'Epstein, Münzenberg, Breuberg, Aigmont, Lohra et Klettenberg, etc., né à Stolberg 23 nov. 1820, fils du comte Joseph (né 21 juin 1771, † 27 déc. 1839) et de Louise née comtesse de Stolberg - Stolberg (née 13 janvier 1799, mariée 1er juillet 1819, † 15 août 1875), succ. à son père; membre hér. de la Chambre des Seigneurs de Prusse; marié à Arolsen 15 juin 1848 à

Augustine princesse de Waldeck et Pyrmont, née 21 juillet 1824.

Enfants: 1) Cte hér. *Wolfgang* - George, né à Stolberg 15 avril 1849. *[Stolberg.]*

2) Cte *Vollrath*-Elinger, né à Mannheim 9 nov. 1852. *[Stolberg.]*

3) Cte *Henri* - Ottomar, né à Stolberg 6 mars 1854, lt. pruss. au rég. de cuir. „von Seydlitz" (de Magdebourg) no. 7. *[Halberstadt.]*

4) Ctesse *Erika*-Julienne, née à Stolberg 15 juillet 1856; mariée à Stolberg 12 septembre 1878 à George-Albert comte régnant d'Erbach-Erbach.

5) Cte *Albert* - Ilger, né à Stolberg 16 janvier 1861, lt. pruss. au

rég. d'uhlans „Emp. Alexandre II de Russie" (1er de Brandebourg) no. 3. *[Fürstenwalde.]*

6) Cte *Volkwin*-Eudes, né à Stolberg 15 septembre 1865, lt. pruss. au rég. de cuir. „Emp. Nicolas Ier de Russie" (de Brandebourg) no. 6. *[Brandebourg.]*

Sœur.

Ctesse *Elisabeth*, née à Stolberg 28 octobre 1825; mariée à Stolberg 23 mai 1861 à *Jules* comte d'Ingenheim. *[Potsdam.]*

b) Branche cadette.

[Catholiques. — Autriche, Saxe et Silésie.]

Gustave-*Gonthier*-Chrétien-Weighardt-Etienne comte de Stolberg-Stolberg, né à Presbourg 22 nov. 1820, fils du comte Ernest (né 30 juillet 1783, † 22 mars 1846) et de Joséphine ctesse douair. de Plettenberg-Witten, née ctesse de Gallenberg (née 10 mai 1784, mariée 24 nov. 1818, † 19 mars 1839); major autr. en retr. [*Teplitz* en Bohême]; marié: 1° à Prœdlitz 7 juillet 1862 à Christine comtesse Kálnoky-de-Kœrœspatak (née 28 août 1831, † 14 avril 1877); 2° à Bade près Vienne 25 septembre 1878 à

Anne comtesse de St-Genois, née 23 juillet 1850.

Sœurs.

1. Ctesse *Agnès*-Marie-Anne-Catherine, née à Arnberg en Bavière 1er septembre 1819. [*Czech* près d'Olmütz.]
2. Ctesse *Gabrielle*-Eléonore-Joséphine, née à Visk en Hongrie 26 août 1827, DCr.; mariée à Troppau 14 avril 1846 à Maurice comte de St-Genois, baron d'Anneaucourt; veuve 12 juin 1886. *[Bade.]*

Frères et sœur du père.

1. † Cte André (né 6 nov. 1786, † 27 mars 1863); marié: 1° 18 sept. 1817 à Philippine comtesse de Brabeck (née 12 août 1796, † 21 déc. 1821); 2° 26 juillet 1823 à Anne comtesse de Hompesch (née 25 oct. 1802, † 4 juin 1833); 3° 17 mai 1836 à Julie comtesse de Gallenberg (née 14 juin 1808, † 26-janvier 1889).

   Filles: a) du second lit: 1) Ctesse *Marie*-Sophie-Françoise, née à Sœder en Hanovre 28 avril 1824; mariée à Sœder 18 août 1846 à Joseph comte Schaffgotsch; veuve 13 août 1859. *[Innsbruck.]*

   2) Ctesse Marie-*Isabelle*, née à Sœder 17 août 1825, DCr; mariée à Sœder 21 novembre 1848 à Guillaume baron de Morsey dit Picard. [*Hohenbrugg* près Gratz.]

   3) Ctesse Marie-*Elise*, née à Sœder 12 déc. 1826; mariée à Sœder 15 mai 1851 à Victor comte de Robiano; veuve 12 avril 1864. [*Marchin* en Belgique.]

   4) Ctesse Marie-*Julie*, née à Sœder 31 août 1829; mariée à Sœder 3 août 1858 à Léon de Savigny; veuve 29 sept. 1886. *[Berlin.]*

   5) Ctesse Marie-*Thérèse*, née à Sœder 4 juin 1833; mariée à

Sœder 14 juin 1858 à Théodore baron de Locquenghien. *[Bonn.]*

— **b) du 3ème lit :** 6) Ctesse *Henriette*-Julie-Anne-Marie, née à Sœder 1er mai 1837, DCr. ; mariée à Hanovre 18 janv. 1865 à Frédéric comte de Mengersen. [*Zschepplin*, prov. de Saxe.]

7) Ctesse Marie-*Berthe*, née à Sœder 21 juin 1845, DCr. ; mariée : 1⁰ à Sœder 31 juillet 1862 à Hugues comte de Lamberg-Feistritz ; veuve 20 avril 1884 ; 2⁰ à Salzbourg 3 sept. 1888 à Walter comte Kuenburg. *[Salzbourg.]*

8) Ctesse Marie-*Emma*, née à Hanovre 11 nov. 1849, DCr. et D. hon. de l'O. de Malte ; mariée : 1⁰ à Zscheppelin 31 juillet 1867 à Maurice comte Coreth-de-Coredo-et-Starkenberg à Welsberg en Styrie ; veuve 20 oct. 1879 ; 2⁰ à Salzbourg 18 août 1885 à Léopold comte de Gondrecourt, LFM. autr. etc. ; veuve . . . . mai 1888. *[Melk.]*

2. † Cte Cajus (né 27 juillet 1797, † 7 avril 1874) ; marié 9 mai 1829 à Marie baronne de Loë des Wissen (née 26 mai 1804, † 1er mars 1871).

Enfants : 1) † Cte Alfred (né 18 nov. 1835, † 1er octobre 1880) ; marié à Munich 12 mai 1866 à

Anne comtesse d'Arco-Zinneberg, née 28 févr. 1844, DCr. et D. hon. de l'O. de Malte. *[Munich.]*

Enfants : (1) Cte *Frédéric-Léopold*-Chrétien-Pierre-Marie, né à Gimborn 1er juillet 1868 ; majorataire à Brauna en Saxe.

(2) Ctesse *Marie-Pie*-Pauline-Géorgine-Elisabeth-Huberte, née à Gimborn 14 août 1870.

(3) Ctesse *Léopoldine*-Walbourge-Marie-Pie-Huberte-Françoise, née à Gimborn 13 septembre 1872.

(4) Ctesse *Sophie*-Marie-Pie-Frédérique-Adolphine-Huberte, née à Brauna 31 mai 1874.

2) Ctesse *Sophie*-Alexandrine-Henriette-Pauline-Marie, née à Brauna 20 mars 1837 ; religieuse au couvent des carmélites à Uccle près Bruxelles.

3) Ctesse Clémentine-Augustine-*Alexandrine*-Marie-Louise, née à Brauna 2 février 1840 ; religieuse au couvent des Pauvres Franciscaines à Coblence.

4) Ctesse *Elisabeth*-Hélène-Marie-Thérèse, née à Brauna 28 sept. 1843, D. hon. de l'O. de Malte ; mariée à Brauna 1er sept. 1866 à *Frédéric* comte de Praschma. [*Falkenberg* dans la Silésie pruss.]

5) Ctesse *Marie-Agnès*-Pauline-Ludovique-Bénédicte, née à Brauna 26 janv. 1849 ; mariée à Brauna 26 juillet 1877 à Ferdinand comte de Hompesch-Bollheim. *[Meran.]*

6) Ctesse Marie-*Anne*-Hélène-Sophie-Clémentine, née à Gimborn 11 juillet 1851 ; religieuse au couvent des Pauvres Franciscaines à Bielefeld.

3. † Cte Léopold (né 24 février 1799, † 9 août 1840) ; marié 15 sept.

1838 à Chrétienne comtesse de Sternberg-Manderscheid (née 28 mars 1798, † 21 décembre 1840).

Fils: † Cte François (né 19 déc. 1840, † 9 mars 1878); marié 19 nov. 1872 à Marie comtesse de Hoensbroech (née 22 juillet 1850, † 23 juillet 1878).

Fille: Ctesse Marie-*Monica*-Mathilde-Petra-Paule-Théodora-Huberte-Françoise-Aloïse-Madeleine-Elisabeth-Thérèse-Crescence, née à Alger 9 nov. 1877. [*Rackelwitz* dans le royaume de Saxe.]

4. † Cte Bernard (né 30 avril 1803, † 21 janvier 1859); marié 8 janv. 1833 à Agnès comtesse de Séherr-Thoss (née 8 juillet 1809, catholique depuis 1865, † 1er août 1878).

Enfants: 1) Ctesse *Agnès*-Charlotte-Ernestine-Marie-Thérèse, née à Schœnwitz 30 octbre 1833; religieuse au couvent des Sœurs du Pauvre Enfant Jésus à Retz en Autriche.

2) Ctesse *Marie*-Sophie-Léopoldine-Ferdinande-Jeanne, née à Schœnwitz 25 avril 1835, DCr., D. d'hon. de Marie-Thérèse archiduchesse d'Autriche. *[Vienne.]*

3) Cte *Frédéric*-Léopold-Jean-Henri-Etienne-Marie, né à Schœnwitz 24 déc. 1836, seigneur de Brustawe en Silésie et capit. de cav. autr. en retr., chev. hon. de l'O. de Malte; marié à Kyowitz 14 juillet 1868 à

Berthe comtesse de Falkenhayn, héritière de Kyowitz, née à Kyowitz 25 mars 1844, DCr.

Enfants: (1) Cte *Bernard*-Joseph-Théodore-Frédéric-Léopold-Caïus-Raphaël-Marie, né à Brustawe 24 octobre 1872.

(2) Ctesse *Agnès*-Elisabeth-Pie-Hedwige-Catherine-Marie, née à Thomaswaldau 11 mai 1874.

(3) Ctesse Marie-*Hélène*-Anne-Ida-Pie-Cécile, née à Thomaswaldau 20 avril 1875.

(4) Ctesse *Berthe*-Rose-Marie, née à Brustawe 23 août 1876.

(5) Ctesse *Marie-Christine*-Françoise, } nés à Tho-
(6) Cte *Frédéric-Théodore*-Alfred-Pie-François de Sales-Marie, } maswaldau 14 déc. 1877.

4) Cte *Bernard*-Louis-Ernest-George-Michel, né à Schœnwitz 26 septembre 1838, prêtre séculier. *[Stockholm.]*

5) Cte Adalbert (né 5 janvier 1840, † 16 août 1885); marié au chât. de Jeltsch en Silésie 10 septembre 1873 à

Ludmilla comtesse de Saurma-Jeltsch, née 11 juillet 1855. *[Breslau.]*

6) Ctesse Marie-Thérèse-Huberte-*Eléonore*, née à Schœnwitz 13 avril 1843. *[Breslau.]*

7) Cte *Gonthier*-Ernest-Léopold-François-Ignace-Hubert-Marie, né à Breslau 7 février 1845, propr. de la seigneurie de Paskau en Moravie, chamb. autr. et capit. dans la rés. du rég. d'uhlans „Prince Schwarzenberg" no. 2, chev. hon. de l'O. de Malte *[Paskau]*; marié à Koppitz 9 oct. 1879 à

Claire comtesse de Schaffgotsch des Koppitz, née à . . . . 20 novembre 1860.

Fils: (1) Cte *Hubert*-Marie-Jean-Bernard-Joseph-Adalbert-Cyrille-Mathias-François, né à Vienne 24 févr. 1881.
(2) Cte *Frédéric-Léopold*-Joseph-Jean-Hubert-Marie, né à Paskau 27 août 1883.
(3) Cte Othon-Joseph-Marie-Aloyse-Hubert-Gonthier-Thomas, né à Paskau 19 décembre 1888.

5. † Cte Joseph (né 12 août 1804, † 5 avril 1859); marié: 1° 17 oct. 1838 à Marie-Thérèse comtesse de Spee (née . . . ., † 1er févr. 1850); 2° 25 février 1851 à Caroline comtesse Robiano (née 24 déc. 1826, † 9 janvier 1882).

Enfants: a) du 1er lit: 1) Ctesse *Sophie*-Marie-Huberte, née à Düsseldorf 14 nov. 1839, DCr.; mariée à Westheim 28 nov. 1867 à Helge baron de Hammerstein-Equord. [*Sitzenthal* près Loosdorf dans la Basse-Autriche.]
2) Ctesse *Marie*-Jeanne-Huberte, née à Westheim 17 juill. 1841; mariée à Westheim 14 janvier 1862 à Clément baron de Nagel-Doornick. [*Vornholz* en Westphalie.]
3) Ctesse *Julie*-Marie-Huberte, née à Westheim 3 juin 1844; religieuse au couvent des Pauvres Franciscaines à Aix-la-Chapelle.
4) Cte François-Frédéric-*Léopold*-Hubert-Marie, né à Westheim 4 avril 1846 [*Linsen*, cercle de Militsch]; marié à Vornholz 30 septembre 1875 à
Mary-Elizabeth, fille de Smollet Mongomerie Eddington of Glencreggan en Ecosse, née à Dublin 14 nov. 1845 (cath.). De ce mariage sont issus des enfants.
5) Cte *François*-Ignace-Hubert-Marie, né à Westheim 13 sept. 1848 [*Borlinghausen* près Bonenbourg en Westphalie]; marié au château de Neubourg 30 juillet 1872 à
Marie ctesse de Marchant-et-Ansembourg, née 15 janvier 1847.
Enfants: (1) Cte *Joseph*-Oscar-François-Antoine-Hubert-Marie, né à Neubourg 14 mars 1874.
(2) Ctesse *Léonie*-Françoise-Claire-Josèphe-Huberte-Marie, née à Schœnbourg 9 août 1875.
(3) Ctesse Sophie-Elisabeth-*Gisèle*-Jeanne-Antoinette-Huberte-Marie, née à Schœnbourg 14 décembre 1879.
(4) Ctesse *Eléonore*-Anne-Léontine-Thaddée-Antoinette-Huberte-Marie, née à Borlinghausen 3 février 1884.

— b) du second lit: 6) Ctesse *Thérèse*-Marie, née à Westheim 1er avril 1852; mariée à Westheim 1er mai 1873 à Philippe baron Bœselager. [*Bœselagerhof* près Bonn.]
7) Cte *Hermann*-Joseph-Charles-Hubert-Marie, né à Westheim 28 février 1854 [*Westheim* en Westphalie.]; marié à Presbourg 27 novembre 1879 à
Marie baronne de Walterskirchen à Wolfsthal, née 23 nov. 1854, DCr.
Enfants: (1) Cte *Joseph-Théodore*-Charles-Marie-Albert-Hubert, né à Westheim 12 février 1882.

(2) Cte *George*-Ernest-Marie-Charles-Joseph-Antoine, né à Westheim 25 février 1883.
(3) Ctesse Marie-*Hedwige*-Ida-Léopoldine-Hermingilde, née à Westheim 12 avril 1884.
(4) Ctesse Marie-*Sybille*-Sophie-Frédérique-Catherine-Ida, née à Westheim 30 avril 1886.
(5) Ctesse Thérèse, (6) Ctesse Elisabeth, } nées à . . . . 1890.

6. † Ctesse Pauline, baronne douair. de Ketteler, voir le nécrologe 1890.

2) Maison de Stolberg-Rossla.

[Luthériens. — Rossla, province de Saxe en Prusse. — Voir année 1848, p. 275.]

Botho-Auguste-Charles comte régnant de Stolberg, Kœnigstein, Rochefort, Wernigerode et Hohnstein, seigneur d'Epstein Münzenberg, Breuberg, Aigmont, Lohra et Klettenberg, né à Rossla 12 juillet 1850, fils du comte Charles (né 1er août 1822, † 23 janv. 1870), succ. à son père; membre hér. de la Chambre des Seigneurs de Prusse et de la 1ère Chambre du gr.-duché de Hesse, capit. de cav. pruss. à la suite de l'armée, chev. de droit de l'O. de St-Jean; marié: 1° à Blumberg 20 mai 1879 à Marie comtesse d'Arnim-Zichow (née 23 mars 1859, † 12 mars 1880); 2° à Büdingen 27 septembre 1883 à *Hedwige* princesse d'Isembourg-Büdingen, née 1er nov. 1863.

Enfants: a) du 1er lit: 1) Ctesse *Marie*, née à Rossla 2 mars 1880. — **b) du second lit:** 2) Ctesse *Elisabeth*, née à Rossla 23 juin 1885.
3) Cte hér. *Jost-Chrétien*, né à Rossla 28 décembre 1886.
4) Cte *Christophe*-Martin, né à Rossla 1er avril 1888.
5) Cte Jean-Auguste, né à Rossla 5 mai 1889.

Frères et sœur.

1. Cte *Othon*, né à Rossla 17 août 1854, lt. pruss. en retr. *[Rossla.]*
2. Cte *Vollrath*-Botho, né à Rossla 28 avril 1856, lt. pruss. à la suite du 1er rég. d'uhlans de la garde et adjutant de la 1ère brig. de cav. de la garde. *[Berlin.]*
3. Ctesse *Agnès*, née à Rossla 16 août 1859. *[Rossla.]*
4. Cte *Cuno*-Botho, né à Rossla 11 mai 1862, lt. pruss. au 3ème rég. d'uhlans de la garde. *[Potsdam.]*

Mère.

Ctesse douairière *Berthe*, née comtesse de Solms-Rœdelheim, née 27 déc. 1824; mariée à Assenheim 1er mars 1849. *[Rossla.]*

Sœur du père.

Ctesse *Elisabeth*, née à Ortenbourg dans le gr.-duché de Hesse 28 nov. 1817; mariée à Rossla 11 nov. 1835 à Guillaume comte de Stolberg-Wernigerode. [*Jannowitz*, Silésie pruss.]

Thurn-et-Taxis (Tour-et-Taxis).

[Catholiques. — Bavière, Autriche, Prusse et Wurtemberg. — Chevalier de l'Empire avec rectification des armes, Trèves 31 mai 1512; confirmation de la noblesse de l'Empire, Augsbourg 5 janv. 1534; Seigneur banneret et Baron de l'Empire, Prague 16 janvier 1608; Maître-gén. hér. des postes de l'Empire en 1615; Comte de l'Empire, Vienne 8 juin 1624; réintégration dans le titre de „comte de Valsássina", Vienne 24 déc. 1650; Prince des Pays-Bas-espagnols 8 janvier 1680; création de la principauté néerlandaise „Thurn-et-Taxis" 19 févr. 1681; Prince de l'Empire (primog.) 4 octobre 1686; promotion au titre de „Hoch- und Wohlgeboren", Vienne 27 octobre 1687; le titre de prince de l'Empire étendu à tous les descendants avec la qualification de „Hochgeboren", Vienne 4 octobre 1695; publication à Salzbourg 3 mars 1696; publication dans la Bavière-électorale 12 septembre 1696; érection des seigneuries de Friedberg, Scheer et Duermentingen en comté princier de l'Empire, sous le nom de „Friedberg-Scheer" et complétement des armes, Vienne 16 juillet 1787; Reichsrat hér. de Bavière 26 mai 1818; Prince prussien „de Krotoszyn" 29 mai 1819; incolat bohémien, Vienne 6 mars 1823; „Landmann" en Tyrol, Vienne 9 oct. 1838; membre hér. de la Chambre des Seigneurs de Prusse 12 oct. 1854. — Voir année 1836, p. 254; année 1848, p. 211; pour les propriétés, année 1849, p. 199, et concernant le traité avec la Prusse, année 1870, p. 278.]

I. Branche aînée.

[Résid.: Ratisbonne.]

Albert-Marie-Joseph-Maximilien-Lamoral prince de Thurn-et-Taxis, prince de Buchau-et-Krotoszyn, comte princier de Friedberg-Scheer, comte de Valle-Sássina, ainsi que de Marchthal, de Neresheim etc., né à Ratisbonne 8 mai 1867, fils du prince hér. Maximilien (né 28 sept. 1831, † 26 juin 1867) et d'Hélène née duchesse en Bavière (née 4 avril 1834, mariée 24 août 1858, † 16 mai 1890), succ. sous tutelle de sa mère à son frère, le prince Maximilien (né 24 juin 1862, † 2 juin 1885); déclaré majeur 8 mai 1888, maître-gén. hér. des postes, gr.-maître des postes de la couronne de Bavière, membre hér. de la Chambre des Seigneurs d'Autriche, Reichsrat hér. de Bavière, membre hér. de la Chambre des Seigneurs de Prusse et de la Chambre des Seigneurs de Wurtemberg, propr. du 2ème rég. bav. de chevau-légers „Taxis", chev. de l'O. autr. de la Toison d'Or; marié à Budapest 15 juillet 1890 à

Marguerite-Clémentine-Marie archiduchesse d'Autriche etc. (Altesse Imp. et Royale), née 6 juillet 1870.

Sœur.

Psse *Louise*-Mathilde-Wilhelmine-Marie-Maximilienne, née au châ. de Taxis 1er juin 1859, DCr.; mariée à Ratisbonne 21 juin 1879 à Frédéric prince de Hohenzollern. *[Cassel.]*

Frères du père.

1. Pr. *Egon*-Maximilien-Lamoral, né à Ratisbonne 17 novembre 1832, lt.-col. autr. dans la rés. du rég. de huss. „comte Nádasdy" no. 9, comm. de l'O. bav. de St George *[Eckska]*; marié à Eckska 11 novembre 1871 à

Victoire-Jeanne veuve du général autr. Sigismond de Lázár d'Eckska, née d'Edelsbacher-Gyarek, née à . . . ., DCr.

De ce mariage sont issus 3 enfants.

2. † Pr. Théodore (né 9 févr. 1834, † 1er mars 1876); marié à Munich 14 février 1865 à

Mélanie baronne de Seckendorff-Aberdar de Sugenheim-Weingartsgreuth, née 25 octobre 1841. *[Wiesbade.]*

Fils: Pr. *Maximilien*-Théodore-Egon-Lamoral, né à Mentone 8 mars 1876.

Frères et sœur consanguins du père,

du second mariage du prince Maximilien avec Mathilde princesse d'Oettingen-Spielberg (née . . . . 1816, mariée . . . . 1839, † 1886):

1. Pr. *Gustave*-Othon-Maximilien-Lamoral, né à Ratisbonne 23 février 1848, chamb. autr. et cons. de cour en retr., chev. hon. de l'O. de Malte *[Bregenz]*; marié à Laučin 6 sept. 1877 à

Caroline psse de Thurn-et-Taxis, née 3 nov. 1846, DCr. et DdP.

2. † Pr. Adolphe (né 26 mai 1850, † 3 janv. 1890); marié à Presbourg 6 avril 1875 à

Françoise comtesse d'Orsay, née 4 mars 1857, DCr. [*Aigen* près Salzbourg.]

Filles: 1) Psse *Amélie*-Mathilde-Marie-Félicie-Adolphine, née à Innsbruck 9 juin 1876.

2) Psse *Marie*-Françoise-Mathilde-Maximilienne, née à Vienne 12 novembre 1885.

3) Psse *Félicité*-Marie-Adolphine-Françoise-Emmanuelle, née à Aigen 16 janvier 1889.

3. Pr. *François*-Maximilien-Lamoral, né à Ratisbonne 2 mars 1852, cons. de lég. pruss. à Constantinople; marié à Presbourg 29 septembre 1883 à

Thérèse comtesse d'Orsay, née 9 mai 1861.

Enfants: 1) Pr. *Nicolas*-Maximilien-Marie-François-Lamoral, né à Athènes 21 janvier 1885.

2) Psse *Louise*-Mathilde-Félicie-Marie, née à Dresde 4 mai 1887.

3) Pr. *Gustave*-François-Marie-Maximilien-Lamoral, né à Dresde 22 août 1888.

4. Psse *Marie*-Géorgine-Amélie-Mathilde-Maximilienne, née à Ratisbonne 25 décembre 1857; mariée à Bregenz 23 mai 1889 à Guillaume prince de Waldbourg-Zeil-Trauchbourg. [Chât. de *Zeil* en Wurtemberg.]

II. Branche cadette.

[Résid.: Chât. de Laučin en Bohême.]

Alexandre-Jean-Vincent-Rodolphe-Hugues-Charles-Lamoral-Eloi prince de Thurn-et-Taxis, né à Laučin 1er déc. 1851, fils

du prince Hugues (né 3 juillet 1817, † 28 nov. 1889); propr. des seigneuries de Dobrawitz, de Laučin, de Mzell et de la terre de Wlkawa en Bohême, chamb. autr. et chev. hon. de l'O. de Malte; marié à Venise 19 avril 1875 à

Marie princesse de Hohenlohe-Waldenbourg-Schillingsfürst, née 28 décembre 1855, DCr. et DdP.

Fils: 1) Pr. *Eric*-Lamoral-Hugues-Egon-Marie, né à Zell 11 janvier 1876.

2) Pr. *Eugène-Alexandre*-Lamoral-Charles-Anselme-Frédéric-Joseph-Rupert-Marie, né à Zell 27 mars 1878.

3) Pr. *Alexandre*-Charles-Egon-Théobald-Marie-Lamoral, né à Zell 8 juillet 1881.

Sœurs.

1. Psse Marie-*Caroline*-Anselmine-Isabelle-Joséphine, née à . . . . 3 nov. 1846, DCr. et DdP.; mariée à Laučin 6 sept. 1877 à Gustave prince de Thurn-et-Taxis. *[Bregenz.]*
2. Psse *Marie-Thérèse*-Valentine, née à Prague 7 janvier 1856, DCr. et DdP.; mariée à Prague 11 oct. 1878 à Jean comte régnant de Harrach. *[Vienne, Freiung.]*

Mère.

Psse douair. *Almérie*, née comtesse Belcredi, née 8 octobre 1819, DCr. et DdP.; mariée à . . . . 14 octobre 1845. *[Prague.]*

Frères et sœurs du père.

1. Psse Marie-*Sophie*, née à . . . . 16 juillet 1816, DCr.; mariée à . . . . 16 août 1842 à Jean comte Monteforte; veuve 10 nov. 1878. *[Linz.]*
2. Psse Marie-*Eléonore*, née à . . . . 11 juin 1818. *[Prague.]*
3. Pr. *Emeric*, né à . . . . 12 avril 1820, gén. de cav. et propr. du rég. de huss. „Comte Hadik von Futak" no. 3, cons. int. et chamb. autr., gr.-écuyer de l'empereur d'Autriche, capit. du Garde-Reiter-esc., comm. de l'O. de Malte, chev. de l'O. autr. de la Toison d'Or et de l'O. pruss. de l'Aigle-Noir *[Vienne]*; marié à . . . . 27 juin 1850 à Lucie comtesse de Wickenbourg (née 11 octobre 1832, † 3 avril 1851).
4. † Psse Thérèse, comtesse Belcrédi, voir le nécrologe.
5. Pr. *Rodolphe*-Hugues-Maximilien, né à . . . . 25 nov. 1833, Dr. en droit *[. . . .]*; marié à . . . . 28 nov. 1857 à

Jenny Stændler, née à . . . .

De ce mariage sont issus des enfants.

Frères du grand-père.

1. † Pr. Charles-Théodore (né 17 juillet 1797, † 21 juin 1868); marié 20 oct. 1827 à Julienne comtesse d'Einsiedel (née 20 déc. 1806, † . . . . 1846).

   Enfants: 1) Psse *Louise*-Sophie-Marie-Amélie, née à . . . . 21 décembre 1828; mariée à . . . . 8 juin 1853 à Hermann baron de Guttenberg; veuve 25 avril 1882. *[Würzbourg.]*

   2) † Pr. Maximilien (né 31 oct. 1831, † 10 juin 1890); marié à Munich 13 oct. 1860 à

Eugénie de Tascher-de-la-Pagerie, fille de feu le duc Charles de Tascher-de-la-Pagerie, née 23 nov. 1839, D. hon. de l'O. bav. de Thérèse. *[Neubourg-sur-le-Danube.]*

Enfants: (1) Pr. *Charles-Théodore*-Louis-Maximilien-Robert, né à Augsbourg 18 juillet 1861, chev. de l'O. bav. de St-George. *[Munich.]*

(2) Psse *Caroline*-Julie-Amélie-Eugénie-Thérèse, née à Ottobeuern 8 nov. 1862, chanoinesse de l'O. bav. de Ste-Anne à Wurzbourg.

(3) Pr. Charles-*Louis*-Lamoral-Eugène, né à Augsbourg 19 octobre 1863, lt. bav. au 2ème rég. de chevau-légers „Taxis", chev. de l'O. bav. de St-George. [*Dillingen* en Bavière.]

(4) Psse *Amélie*-Louise-Adèle-Sophie-Hortense, née à Augsbourg 15 décembre 1864.

(5) Psse *Hortense*-Oscarine-Marie-Adèle-Sophie, née à Munich 26 mars 1866.

(6) Pr. Charles-*Gustave*-Maximilien-Marie-Lamoral, né à Neubourg-sur-le-Danube 2 mai 1868.

3) Psse *Sophie*-Anne-Julie, née à . . . . 13 août 1835; mariée à . . . . 15 nov. 1864 à Maximilien comte de Sandizell; veuve 25 décembre 1881. *[Munich.]*

2. † Pr. Frédéric (né 3 sept. 1799, † 17 janv. 1857); marié 29 juin 1831 à Aurore comtesse Batthyány de Németh-Ujvár (née 13 juin 1806, † 18 septembre 1881).

Enfants: 1) Pr. *Lamoral*-Frédéric-Guillaume-Maximilien-Vincent-George, né à . . . . 13 avril 1832, chamb. et LFM. autr. en retr., col.-propr. du rég. de huss. „Comte Nádasdy" no. 9 [Chât. de *Biskupitz* en Moravie]; marié 22 avril 1871 à *Antoinette* comtesse Schaffgotsch, née 18 juillet 1850, DCr. et DdP.

Fils: (1) Pr. *Frédéric*-Lamoral-Joseph-Marie-Antoine, né à . . . . 23 décembre 1871.

(2) Pr. Hugues-*Lamoral*-Joseph-Hermann, né à . . . . 1er septembre 1873.

2) Psse *Rose*-Marie-Eléonore, née à . . . . 22 mai 1833, DCr. *[Vienne.]*

3) Psse Marie-*Hélène*-Sophie-Isaure, née à . . . . 15 mai 1836, DCr. et DdP.; mariée à . . . . 15 mai 1871 à Wolfgang comte de Kinsky; veuve 14 déc. 1885. [*Zdounek* en Moravie.]

4) Pr. *Frédéric*-Arthur-Ferdinand, né à . . . . 10 octobre 1839, propr., en communauté avec son épouse, de la terre de Zdounek en Moravie, inscrite au nobiliaire, chamb. et major-gén. autr. en retr. *[Zdounek]*; marié à . . . . 30 avril 1872 à *Marie* comtesse de Thun-Hohenstein, née 6 août 1850, DCr.

Fille: Psse *Caroline*-Marie-Frédérique, née à . . . . 26 septembre 1875.

Tœrring.

[Catholiques. — Munich. — Noblesse féodale de Bavière. Baron de l'Empire, Augsbourg 3 juin 1566; gr.-veneur hér. en Bavière 18 juillet 1607; chamb. hér. de Salzbourg 1618; Comte de l'Empire, Ratisbonne 21 octobre 1630; Reichsrat hér. de Bavière 26 mai 1818; jonction (en Bavière) du nom et des armes des „Minucci" 10 avril 1824; reconnaissance du comte Clément de Tœrring-Jettenbach comme successeur de la Maison ci-devant immédiate „Tœrring-Gutenzell" avec le droit de porter le titre d'„Erlaucht", conféré au chef de cette famille par décision de la Confédération germanique du 13 février 1829, en vertu des résolutions de S. Maj. le roi de Wurtemberg du 9 oct. 1888 et de S. Alt. Royale le prince-régent de Bavière du 27 oct. 1888. — Pour l'ancienne généalogie, voir le „Genealogisches Taschenbuch der Græflichen Hæuser", année 1878, p. 973 et le „Historisch-Heraldisches Handbuch zum Genealogischen Taschenbuch der Græfl. Hæuser", Gotha, Justus Perthes, 1885, p. 1009.]

Clément-Marie-Antoine comte de Tœrring-Jettenbach, comte de Gutenzell, baron de Seefeld, né à Odelzhausen 23 octobre 1826, fils du comte Antoine de Tœrring-Minucci (né 14 décembre 1804, † 13 décembre 1846) et de Françoise née comtesse Minucci (née 14 décembre 1804, † 1850); usufruitier de la seigneurie fidéicommissaire de Pörnbach, Pertenstein et Jettenbach et de la seigneurie fidéicommissaire de Seefeld en Bavière, ainsi que de la seigneurie ci-devant immédiate de Gutenzell en Wurtemberg; membre hér. et premier prés. de la Chambre des „Reichsräte" en Bavière, chev. hon. de l'O. de Malte, chamb. bav. et major à la suite; marié au chât. d'Ering 31 janvier 1860 à

Fanny comtesse de Paumgarten, née 29 sept. 1834, D. hon. de l'O. bav. de Thérèse.

Enfants: 1) Ctesse *Gisèle*-Marie-Ida-Mathilde, née à Augsbourg 6 janvier 1861.

2) Cte hér. *Jean-Veit*-Maximilien-Gaspard, né à Augsbourg 7 avril 1862, lt. bav. dans la rés. du 1er rég. de la grosse cavalerie. *[Munich.]*

Frères et sœur.

1. Ctesse *Joséphine*-Wilhelmine-Françoise, née à Odelzhausen 6 juin 1825, D. hon. de l'O. bav. de Thérèse; mariée à Munich 30 juin 1846 à *Francis*-Orlando-Henry-Bridgeman des comtes de Bradfort, capit. britann. en retr. *[Munich.]*
2. Cte *Maximilien*-Joseph-Antoine-Guillaume-Osalco, né à Odelzhausen 22 février 1829. [*Strasbourg* en Alsace.]
3. Cte *Constantin*-Joseph-Antoine, né à Odelzhausen 18 mai 1830 *[Ludwigsbourg]*; marié à Ludwigsbourg 12 septembre 1874 à

Ida Danzer, née à . . . . 21 juillet 1830, fille de feu le cons. municipal Danzer († à Ludwigsbourg 7 décembre 1876.)

4. † Cte Joseph (né 21 juillet 1836, † 17 mai 1879), lt. bav. en retr.; marié à Stettin 23 févr. 1874 à Elisabeth Heyse († 13 juillet 1878).

De ce mariage est issue une fille.

Trauttmansdorff.

[Catholiques. — Noblesse féodale de Styrie. Comte de l'Empire, Ratisbonne 1er déc. 1620; indigénat de Hongrie 1625; réception dans le collége souabe des comtes de l'Empire (au titre personnel) 1631. — Voir année 1836, p. 259; année 1848, p. 213; pour les possessions et les armes, année 1850, p. 191, et pour la notice généalogique et historique, année 1863, p. 225.]

I. Ligne de Bohême ou d'Adam-Matthias.

a) Branche princière.*

[Résid.: Vienne, Herrengasse 21. — „Landmann" dans la Haute-Autriche 12 sept. 1712; ré-introduction dans le collége souabe des comtes de l'Empire en 1778; Prince de l'Empire (primog.) avec rectification des armes, promotion au titre de „Hochgeboren" et érection de la terre d'Umpfenbach (vendu 1812) en comté princier de l'Empire, Vienne 12 janvier 1805.]

Charles-Jean-Népomucène-Ferdinand prince de Trauttmansdorff-Weinsberg et Neustadt-sur-le-Kocher, comte princier d'Umpfenbach, baron de Gleichenberg, Negau, Burgau et Totzenbach, seigneur de Horschau-Teinitz etc., né à Ober-Waltersdorf 5 sept. 1845, fils du prince Ferdinand (né 11 juin 1803, † 31 mars 1859), succ. à son père; membre hér. de la Chambre des Seigneurs d'Autriche, chamb. autr., chev. hon. de l'O. de Malte; marié à Vienne 29 avril 1869 à

Joséphine margravine Pallavicini, née 22 janv. 1849, DCr. et DdP.

Enfants: 1) Ctesse *Thérèse*, née à Ober-Waltersdorf 9 février 1870; mariée à Vienne 27 août 1889 à Jean prince hér. de Schwarzenberg. *[Vienne, Neuer Markt 8.]*

2) Cte hér. *Ferdinand*-Alphonse, né à Ober-Waltersdorf 13 janv. 1871.

3) Cte *Charles*, né à Ober-Waltersdorf 5 mai 1872.

4) Ctesse *Anne-Marie*, née à Ober-Waltersdorf 27 mai 1873.

5) Ctesse *Gabrielle*, née à Ober-Waltersdorf 28 juin 1876.

Frère et sœurs.

1. Ctesse Marie-*Anne*-Françoise, née à Vienne 25 mars 1843; mariée à Ober-Waltersdorf 5 sept. 1864 à Victor comte Chorinsky. [*Wessely* en Moravie.]
2. Ctesse *Françoise*, née à Ober-Waltersdorf 25 juin 1844, DCr. et DdP.; mariée à Vienne 11 avril 1864 à Erwin comte de Schœnborn-Buchheim. *[Vienne, Renngasse.]*
3. Ctesse *Thérèse*, née à Vienne 17 mai 1852, DCr. et DdP.; ma-

riée à Vienne 11 juin 1872 à Othon comte d'Abensperg et Traun. [*Petronell* dans la Basse-Autriche.]

4. Cte *Ferdinand,* né à Vienne 7 décembre 1855.

5. Ctesse *Sophie,* née à Ober-Waltersdorf 19 juillet 1859 ; mariée à Vienne 15 août 1886 à Jean comte d'Oppersdorff. [*Ullersdorf* dans la Silésie pruss.]

Mère.

Psse douair. *Anne,* née princesse de Liechtenstein, née 25 août 1820, DCr. et DdP. ; mariée à Vienne 17 juillet 1841. [*Vienne,* Herrengasse 21.]

Frère du grand-père.

† Cte Joseph (né 19 févr. 1788, † 22 août 1870); marié 16 oct. 1821 à Joséphine comtesse Károlyi de Nagy-Károly (née 7 nov. 1803, † 9 mai 1863).

Enfants : 1) Cte *Ferdinand,* né à Vienne 27 juin 1825; cons. int. et gr.-chamb. autr., gr.-croix et bailli hon. de l'O. de Malte, chev. de l'O. autr. de la Toison d'Or et de l'O. pruss. de l'Aigle-Noir *[. . . .]* ; marié à Vienne 29 octobre 1860 à *Marie* psse de Liechtenstein, née 20 sept. 1834, DCr. et DdP.

Enfants : (1) Ctesse *Marie,* née à Vienne 28 janv. 1862, DCr. ; mariée à Vienne 14 oct. 1886 à Charles comte de Coudenhove, chef du district de Carlsbad.

(2) Cte *Aloyse*-Joseph, né à Vienne 5 mars 1863, chamb. autr., rédacteur au gouv. de la Basse-Autriche et lt. dans la rés. du rég. de drag. „Prince Windisch-Grætz" no. 14.

(3) Cte *Charles*-Ferdinand, né à Vienne 24 mars 1864, chamb. autr. et lt. au rég. de drag. „Prince Windisch-Grætz" no. 14. *[Klattau.]*

(4) Ctesse *Joséphine,* née à Vienne 3 octobre 1866.

(5) Ctesse *Caroline,* née à Vienne 10 avril 1869.

(6) Cte *Adolphe,* né à Friedau 22 juin 1877.

2) Ctesse *Joséphine,* née à Vienne 13 juin 1835, DCr. et DdP. ; mariée à Obřistwi en Bohême 8 juillet 1860 à Sigismond comte Berchtóld. [*Buchlau* en Moravie.]

b) Branche comtale.

(Eteinte quant aux mâles.)

† Cte Sébastien-François (né 12 juillet 1767, † 20 sept. 1834); marié à Aloïse baronne de Puteani (née 1er nov. 1776, † 4 juillet 1835).

Fille : Ctesse Marie-*Louise*-Anne, née à . . . . 10 mai 1810; mariée à Prague . . . . 1842 à Démètre-Constantinovicz de German; veuve . . . . *[. . . .]*

II. Ligne de Styrie ou de George-Sigismond.

[Résid. : Trauttmansdorff en Styrie. — Gr.-maître de la cour hér. en Styrie 1704.]

Maximilien-Weichhard comte de Trauttmansdorff-Weinsberg, baron de Gleichenberg, Negau, Burgau et Totzenbach, seigneur

de Teinitz et Bertholdstein, né à Gratz 30 avril 1842, fils du comte Thaddée (né 1812, † 14 nov. 1849) et de Marie née comtesse Wornczicky-Bissingen (née 30 oct. 1821, mariée 8 juillet 1839, † 1859); succ. dans le fidéicommis de Gleichenberg à son père et dans le fidéicommis de la ligne d'Ernest-Sigismond au comte Joseph (né en 1807, † 11 mai 1867); gr.-maître de la cour hér. en Styrie, membre hér. de la Chambre des Seigneurs d'Autriche; marié à Gratz 27 avril 1878 à

Rosine comtesse Cavriani, née 19 avril 1857, DCr.

Enfants: 1) Ctesse *Rose*, née à Gleichenberg 17 mai 1879.
2) Cte *Maximilien*, né à Gleichenberg 16 décembre 1880.
3) Cte Charles-Henri, né à Gleichenberg 18 mai 1886.

Sœur.

Ctesse *Anne*, née à Gratz 24 mai 1841, DCr.; mariée à Prague 25 avril 1863 à Henri comte de Haugwitz. [*Namiest* en Moravie.]

Frères du bisaïeul.

1. † Cte Jean (né 23 août 1757, † 7 mars 1809); marié à Marie-Thérèse comtesse Nádasdy-Fogáras (née 15 avril 1771, † 14 mai 1847).
   Fils: † Cte Jean (né 1er mai 1804, † 6 juillet 1846); marié à . . . . 26 août 1839 à
   Isabelle comtesse de Buquoy, née 18 août 1812, propr. de la seigneurie de Rothenhaus en Bohême, DCr. *[Prague.]*
   Fille: Ctesse *Gabrielle*, née à . . . . 30 sept. 1840, DCr.; mariée: 1° à . . . . 20 sept. 1857 à Louis prince de Hohenlohe-Langenbourg; veuve 26 juill. 1866; 2° à . . . . 7 septembre 1867 à Ladislas comte de Thun-Hohenstein; veuve 15 décembre 1887. *[. . . .]*
2. † Cte Joachim (né 22 sept. 1771, † . . . .); marié à . . . . 1810 à Henriette comtesse Allemagna (née en 1783, † 7 juillet 1863).
   Fille: Ctesse *Adèle*, née à . . . . 23 déc. 1813, DCr.; mariée à . . . . 2 avril 1839 à Rodolphe baron Hildprandt-d'Ottenhausen; veuve 5 mars 1850. *[. . . .]*

Waldbott-Bassenheim.

[Catholiques. — Buxheim près Memmingen en Bavière. — Noblesse féodale rhénane. Baron de l'Empire avec le titre de „Wohlgeboren", Vienne 16 avril 1638; confirmation du titre de baron de l'Empire, Ratisbonne 10 janv. 1664; Comte de l'Empire avec le titre de „Hoch- und Wohlgeboren", Laxenbourg 23 mai 1720; chev. hér. de l'O. Teutonique (primog.) 6 oct. 1764; Reichsrat hér. de Bavière. — Voir année 1848, p. 276.]

Hugues-Philippe comte régnant de Waldbott-Bassenheim, comte de Buxheim, burgrave de Winterrieden, seigneur de Beuren, né à . . . . 30 juin 1820, fils du comte Frédéric (né 10 août 1779, † 6 mai 1830) et de Charlotte née baronne de Wamboldt-Umstadt (née 17 août 1793, mariée 9 févr. 1809, remariée à . . . .

de Brandenstein, † 19 mars 1870), succ. à son père ; Seigneur médiatisé et Reichsrat hér. de Bavière, chev. hér. de l'O. Teut. etc.; marié à . . . . 27 février 1843 à *Caroline* princesse d'Oettingen-Wallerstein (née 19 août 1824, † 14 janvier 1889).

Enfants : 1) Cte hér. *Frédéric*-Louis-Henri-Hugues, né à . . . . 19 juillet 1844, possesseur de la seigneurie allodiale de Haute- et Basse-Wallbach avec Eberstall en Bavière *[. . . .]* ; marié à . . . . 30 mai 1875 à

Rose Schurch, de Reeden en Suisse, née à . . . . 9 sept. 1855.

De ce mariage sont issus des enfants.

2) Ctesse *Marie*-Ludovique-Caroline-Berthe, née à . . . . 18 mai 1861 ; mariée à . . . . 17 juin 1884 à Maurice prince d'Oettingen-Wallerstein. [*Seyfriedsberg* en Bavière.]

Sœur.

† Ctesse Isabelle, comtesse douair. de Lerchenfeld-Kœfering, voir le nécrologe 1890.

Waldbourg.

[Catholiques. — Dynastes de Souabe. Ecuyer-tranchant de l'Empire hér. en 1525 (définitivement en 1594); Gr.-maître de la cour hér. de l'Empire en Wurtemberg (au doyen) 23 juillet 1808. — Voir année 1836, p. 261, et année 1848, p. 214.]

I. Ligne de Wolfegg-Waldsee.*

[Résid.: Wolfegg en Wurtemberg. — Comte de l'Empire avec complètement des armes, promotion au titre de „Hoch- und Wohlgeboren" et érection de Wolfegg en comté de l'Empire, Prague 28 février 1628 ; Prince de l'Empire (primog.) avec le titre de „Hochgeboren", Vienne 21 mars 1803. — Voir année 1848, p. 214.]

François-Xavier-Joseph-Frédéric prince de Waldbourg-Wolfegg-Waldsee, né à Wolfegg 11 septembre 1833, fils du prince Frédéric (né 13 août 1808, † 22 avril 1871) et d'Elisabeth née comtesse de Königsegg-Aulendorf (née 14 avril 1812, mariée 9 octobre 1832, † 29 mai 1886), succ. à son père; seigneur médiatisé hér. en Wurtemberg, chev. hon. de l'O. de Malte ; marié à Munich 19 avril 1860 à

Sophie comtesse d'Arco-Zinnenberg, née 14 novembre 1836.

Enfants : 1) Cte *Frédéric*-Léopold-Marie-Joseph-Michel-Aloyse-Willibald, né à Waldsee 29 septembre 1861, entré dans les ordres, après avoir renoncé à la succession. *[. . . .]*

2) Cte-hér. *Maximilien*-Wunibald-Marie-Joseph-Servatius, né à Waldsee 13 mai 1863, chev. de l'O. bav. de St-George. *[. . . .]*; marié à Hořin 26 juillet 1890 à

Sidonie princesse de Lobkowitz, née 12 août 1869.

3) Cte *Joseph*-Auguste-Marie-Paul-Willibald, né à Waldsee 15 mars 1864, chev. de l'O. bav. de St-George. *[. . . .]*

4) Ctesse *Marie*-Léopoldine-Josèphe-Walbourge-Elisabeth, née à Waldsee 6 novembre 1866.
5) Ctesse *Elisabeth-Bona*-Marie-Walbourge-Josèphe, née à Waldsee 3 décembre 1867.
6) Cte *Louis*-Marie-Joseph-Wunibald-Pierre-Pie, né à Waldsee 27 octobre 1871.
7) Cte *Henri*-Marie-Willibald-Joseph-Stanislas, né à Wolfegg 30 mars 1874.

Frères.

1. Cte *Auguste*-Frédéric-Joseph-Willibald, né à Wolfegg 7 juillet 1838, prélat de la Maison du Pape, membre du chapitre et curé de la cathédrale de Rottenbourg.
2. Cte *Gebhard*-Joseph-Frédéric-Jean Baptiste, né à Wolfegg 17 septembre 1841, major wurt. en retr. *[Wolfegg.]*

II. Ligne de Zeil.

[Comte de l'Empire avec complétement des armes, promotion au titre de „Hoch- und Wohlgeboren" et érection de Zeil en comté de l'Empire, Vienne 7 septembre 1628.]

1) Zeil-Zeil ou Zeil et Trauchbourg.

a) Branche princière.*

[Résid.: Le chât. de Zeil en Wurtemberg, cercle du Danube. — Prince de l'empire (primog.) avec le titre de „Hochgeboren", Vienne 21 mars 1803. — Voir année 1848, p. 216.]

Guillaume-François prince de Waldbourg-Zeil et Trauchbourg, né à Neu-Trauchbourg près d'Isny 26 novembre 1835, fils du prince Constantin (né 8 janvier 1807, † 17 décembre 1862) et de Maximilienne née comtesse de Quadt-Wykrat-Isny (née 18 mai 1813, mariée 30 septembre 1833, † 8 février 1874); Reichsrat hér. de Bavière, président de la Chambre des Seigneurs de Wurtemberg, gr.-comm. hon. de l'O. bav. de St-George; marié: 1° à Wolfegg 24 février 1862 à Marie comtesse de Waldbourg-Wolfegg-Waldsee (née 20 avril 1840, † 11 mai 1885); 2° à Bregenz 23 mai 1889 à
Marie princesse de Thurn-et-Taxis, née 25 décembre 1857.

Fils: a) du 1er lit: 1) Cte hér. Marie-Frédéric-*George*-Maximilien-Wunibald-Pie-Pierre-Canisius, né à Zeil 29 mai 1867; lt. wurt. au rég. d'uhlans „Roi Charles" no. 19, chev. de l'O. bav. de St-George. *[Stuttgart.]*
2) Cte Marie-*Willibald*-Frédéric-Constantin-Pie-Pierre-Canisius, né à Zeil 8 octobre 1871.
3) Cte Marie-Augustin-Constantin-*Antoine*-Frédéric-Wunibald-Pie-Pierre-Canisius-Félix, né à Zeil 28 juillet 1873.
4) Cte Marie-François-*Constantin*-Aloyse-Petrus-Canisius, né à Zeil 1er décembre 1874.

— b) du second lit: 5) Cte Marie-Gustave-*Guillaume*-Charles-Maximilien, né à Zeil 19 janvier 1890.

Frères.

1. Cte *Constantin*-Léopold-Charles-François-Guillaume-Chrétien-Hugues, né à Neu-Trauchbourg 1er avril 1839 [chât. de *Neutrauchbourg]*; marié à Achleiten dans la Basse-Autriche 30 septembre 1863 à

Ludovine baronne de Hruby-Gelenj, née 10 nov. 1837.

2. † Cte Charles, voir ci-dessous c) Branche comtale „Waldbourg-Syrgenstein".

Frère et sœur consanguins du père,

du 3ème mariage du grand-père avec Thérèse baronne de Wenge-Beck (née 14 mars 1788, † 4 mars 1864):

1. Ctesse *Mechthilde*-Walbourge-Ludovique-Marie, née à Zeil 30 mai 1824; mariée à Zeil 11 janvier 1847 à Rodolphe comte de Schæsberg-Kriekenbeck; veuve 18 novembre 1881. [*Carlsruhe* en Bade.]
2. Cte *Louis*-Bernard-Richard, né à Zeil 19 août 1827, chamb. et major-gén. autr. en retr. *[Salzbourg]*; marié à Kriekenbeck 5 juin 1860 à

Anne baronne de Loë à Allner, née 21 novembre 1840, DCr. et DdP.

Enfants: 1) Ctesse *Elisabeth*-Mathilde-Stéphanie-Afra-Marie, née à Lissen en Bohême 8 août 1862; mariée à Badenweiler 19 juillet 1881 à Henri comte de Schæsberg. [*Thannheim* en Wurtemberg.]

2) Ctesse *Marie-Thérèse*-Léopoldine-Mechthilde, née à Kriekenbeck 15 août 1865, dame de la cour de S. Alt. Imp. et Roy. l'archiduchesse Louise de Toscane, DCr. *[Salzbourg.]*

3) Ctesse *Mechthilde*-Huberte-Augustine-Marie, née à Kriekenbeck 28 août 1867.

4) Ctesse Marie-*Sophie*-Félicie-Pie-Géorgine, née à Vienne 24 janvier 1869.

5) Cte *Rodolphe*-Joseph-George-François de Paule-Hubert-Marie, né à Vienne 2 avril 1872.

Frère du grand-père.

† Cte Guillaume (né 22 décembre 1802, † 19 octobre 1847); marié 12 septembre 1844 à Maximilienne baronne d'Enzberg-de-Mühlheim; voir le nécrologe.

b) Branche comtale: Waldbourg-Zeil-Lustenau-Hohenems.

[Résid.: Hohenems en Vorarlberg et Bregenz. — Voir année 1849, p. 205.]

Clément-Maximilien-Sigismond-Ferdinand comte de Waldbourg-Zeil-Lustenau-Hohenems, né à Mattsies en Bavière 21 oct. 1842, fils du comte Maximilien (né 8 oct. 1799, † 29 mai 1868); chamb. et lt. autr. en retr.; marié à Munich 22 février 1870 à

Clémentine princesse d'Oettingen-Oettingen et Oettingen-Spielberg, née 23 sept. 1844, D. hon. de l'O. bav. de Thérèse.

Enfants: 1) Cte *Maximilien*-Wunibald-Othon-Clément, né à Hohenems 9 novembre 1870.
2) Ctesse *Marie*-Joséphine-Wilhelmine-Géorgine, née à Hohenems 23 octobre 1871.
3) Ctesse Marie-*Caroline*-Géorgine-Walbourge, née à Hohenems 5 novembre 1875.
4) Cte *George*-Jules-Gaspard-Conrad, né à Hohenems 7 janv. 1878.
5) Ctesse Marie-*Josèphe*-Camille-Hortense, née à Hohenems 7 janvier 1881.

Sœurs.

1. Ctesse Marie-*Anne*-Crescence-Françoise, née à Mattsies 13 novembre 1843.
2. Ctesse Marie-*Léopoldine*-Charlotte-Augustine, née à Mattsies 22 août 1845, DCr.; mariée à Bregenz 21 janvier 1873 à *Jules* comte de Hardegg. [*Stetteldorf* dans la Basse-Autriche.]

Mère.

Comtesse douairière *Josèphe*, née baronne d'Enzberg-de-Mühlheim, née 13 juin 1814; mariée à Mühlheim-sur-le-Danube en Wurtemberg 25 novembre 1841. *[Bregenz.]*

c) Branche comtale: Waldbourg-Syrgenstein.

[Eteinte quant aux mâles.]

† Cte Charles (né 18 décembre 1841, † 30 janvier 1890); marié au chât. de Kisslegg 16 novembre 1882 à
Sophie comtesse de Waldbourg-Zeil-Wurzach, née 4 juin 1857, fille du prince Everard II de Waldbourg-Zeil-Wurzach. [Chât. de *Syrgenstein* près Lindau.]

2) Zeil-Wurzach.*

[Résid.: Wurzach et le chât. de Kisslegg en Wurtemberg. — Prince de l'Empire (primog.) avec le titre de „Hochgeboren", Vienne 21 mars 1803. — Pour les possessions voir année 1889, p. 223.]

Everard II-François-Léopold-Marie prince de Waldbourg-Zeil-Wurzach, né à Wurzach 17 mai 1828, fils du prince Léopold (né 11 nov. 1795, † 26 avril 1861) et de Josèphe née comtesse de Fugger-Babenhausen (née 19 juin 1798, mariée 18 déc. 1821, † 9 mai 1831), succ. à son frère aîné, le prince Charles (voir ci-dessous); en vertu d'un pacte de famille conclu 6 février 1865; doyen de toute la Maison princière de Waldbourg depuis 22 avril 1871 et dans cette qualité gr.-maître hér. de la cour de l'emp. en Wurtemberg, major autr. en retr.; marié: 1° à Zdisslavitz 28 août 1856 à Sophie ctesse Dubsky, baronne de Třebomislyc (née 28 octobre 1835, † 15 juillet 1857); 2° à Zdisslavitz 5 août 1858 à
Julie comtesse Dubsky, baronne de Třebomislyc, née 27 avril 1841, DCr.

Filles: a) **du 1er lit:** 1) Ctesse Marie-Eugénie-*Sophie*-Xavière-Gisèle, née à Reichenbourg 4 juin 1857; mariée à Kisslegg

16 novembre 1882 à Charles comte de Waldbourg-Syrgenstein; veuve 30 janvier 1890. [Chât. de *Syrgenstein* près Lindau.]

— **b) du second lit:** 2) Ctesse *Xavière*-Marie-Julienne, née à Zdisslavitz 22 février 1860, DCr.; mariée à Kisslegg 30 mars 1880 à Sigismond comte d'Attems-Petzenstein. [Chât. de *Podgora* près Gorice.]

3) Ctesse *Marie*-Gabrielle-Josèphe, née à Vienne 24 mars 1861.

4) Ctesse *Françoise*-Séraphine-Marie-Assompta, née à Reichenbourg 14 août 1863.

5) Ctesse *Elisabeth*-Sophie-Marie, née à Wurzach 7 juillet 1866; mariée à Kisslegg 2 octobre 1889 à Maximilien comte Moy de Sons, genth. de la chambre et lt. bav. au rég. d'inf. de la garde du corps („Leibregiment"). *[Munich.]*

Frère et sœur.

1. Ctesse *Marie*-Antoinette-Walbourge-Joséphine, née à Wurzach 23 septembre 1822. *[Wurzach.]*
2. Pr. (jusqu'au 27 février 1888) *Charles*-Marie-Everard, né à Wurzach 8 décembre 1825; succ. à son père, le prince Léopold (voir ci-dessus); renonce à la seigneurie par contrat de famille du 6 février 1865 et reçoit le nom de „Baron de Wurzach" par décret du roi de Wurtemberg du 28 août 1888 (voir le „Geneal. Taschenbuch der Freiherrlichen Hæuser").

Wallmoden-Gimborn.

[Maison éteinte quant aux mâles. — Luthériens. — Noblesse féodale de Basse-Saxe. Comte de l'Empire avec le titre de „Wohlgeboren", Vienne 27 avril 1781; jonction du nom et des armes de la seigneurie médiatisée de Gimborn (achetée en 1782), Vienne 17 janvier 1783; reconnaissance par l'électorat de Brunswick-Lunebourg 25 juin 1783. — Voir année 1848, p. 277.]

† Cte Charles de Wallmoden-Gimborn (né 4 janvier 1792, † 28 février 1883); marié 15 juillet 1833 à

Zoé comtesse Grünne, née 3 septembre 1810, DCr. et DdP. (cathol.) *[Prague.]*

Wied

(Maison des dynastes de Runkel).

[Evangéliques. — Neuwied, régence de Coblence dans la Prusse-Rhénane. — Prince de l'Empire avec le titre de „Hochgeboren", Vienne 29 mai 1784. — Voir année 1836, p. 270, et année 1848, p. 220.]

Guillaume-Adolphe-Maximilien-Charles prince de Wied, né à

Neuwied 22 août 1845, fils du prince Hermann (né 22 mai 1814, † 5 mars 1864); membre hér. de la Chambre des Seigneurs de Prusse, lt.-gén. pruss. à la suite du 4ème rég. des grenadiers de la garde „Reine" et du 4ème rég. de la landwehr des grenadiers de la garde; marié à Wassenaer 18 juillet 1871 à

Marie princesse des Pays-Bas, Alt. Roy., née 5 juillet 1841.

Enfants: 1) Pr. hér. Guillaume-*Frédéric*-Hermann-Othon-Charles, né à Neuwied 27 juin 1872.

2) Pr. *Guillaume*-Frédéric-Henri, né à Neuwied 26 mars 1876.

3) Pr. Guillaume-Frédéric-Adolphe-Hermann-*Victor*, né à Neuwied 7 décembre 1877.

4) Psse Wilhelmine-Frédérique-Augustine-Alexandrine-Marie-Elisabeth-*Louise*, née à Neuwied 24 octobre 1880.

5) Psse Wilhelmine-Augustine-Frédérique-Marie-Louise-*Elisabeth* née à Neuwied 28 janvier 1883.

Sœur.

Psse Pauline-*Elisabeth*-Odile-Louise, née à Neuwied 29 décembre 1843; mariée à Neuwied 15 novembre 1869 à Charles Ier roi de Roumanie, prince de Hohenzollern. *[Bukarest.]*

Mère.

Psse douairière *Marie*, née princesse de Nassau, née 29 janvier 1825; mariée à Biebrich 20 juin 1842. [*Segenhaus* près Neuwied.]

Windisch-Grætz.

[Catholiques. — Prague, Vienne, Tachau en Bohême etc. — Baron de l'Empire, surnommé „Freiherr-zu-Waldstein-und-im-Thal" en 1551; rectification des armes, Vienne 21 novembre 1557; gr.-écuyer hér. en Styrie 27 juin 1565; incolat bohémien 12 juin 1574; indigénat hongrois 1655; Comte de l'Empire 2 août 1658 et 29 novembre 1682; réception dans le collége franconien des comtes de l'Empire (au titre personnel) 28 févr. 1684. — Voir année 1848, p. 221, et année 1849, p. 207.]

I. Branche aînée.

[Prince de l'Empire (primog.) avec rectification des armes, promotion au titre de „Hochgeboren" et érection des seigneuries d'Egloffs et de Siggen en principauté de l'Empire, nommée „Windisch-Grætz", Vienne 24 mai 1804; le titre de prince étendu en Autriche à tous les descendants du premier prince de l'Empire 18 mai 1822.]

Alfred-Auguste-Marie-Charles-Wolfgang prince de Windisch-Grætz, baron de Waldstein et de Thal, né à Prague 31 oct. 1851, fils du prince Alfred (né 28 mars 1819, † 28 avril 1876) et d'Hedwige née princesse de Lobkowitz (née 15 sept. 1829, mariée 19 oct. 1850, † 19 oct. 1852), succ. à son père; gr.-

écuyer hér. en Styrie, membre hér. de la Chambre des Seigneurs d'Autriche, Seigneur médiatisé en Wurtemberg, membre permanent de la cour de justice de l'empire d'Autriche, lt. autr., att. au bureau du bat. d'inf. de la landwehr bohémienne de Prague no. 33, Dr. juris utriusque, chev. de l'O. autr. de la Toison d'Or, chev. hon. de l'O. Teut.; marié à Vienne 18 juin 1877 à

Gabrielle princesse d'Auersperg, née 21 février 1855, DCr. et DdP.

Enfants: 1) Psse Marie-*Hedwige*-Anne-Berthe-Wilhelmine-Christine-Elisabeth-Rositta, née à Stiekna 16 juin 1878.

2) Psse *Christine*-Marie-Wilhelmine-Eléonore-Gabrielle-Julienne-Aloïse, née à Stiekna 19 juin 1881.

3) Pr. hér. *Vincent*-Alfred-Guillaume-Marie-Gabriel, né au château de Tachau 3 septembre 1882.

4) Psse *Agnès*-Mathilde-Marie-Berthe-Eléonore-Valentine-Julienne, née à Vienne 14 février 1884.

5) Psse Marie-*Aglaë*-Christine-Hedwige-Gabrielle-Wilhelmine-Hygina-Ernestine, née à Tachau 11 janvier 1887.

Frères et sœur du père.

1. Pr. *Auguste*-Nicolas-Joseph-Jacques, né à Prague 24 juillet 1828, LFM. autr. et capit. de la 1ère garde du corps des Arcières, cons. int. act., chamb. et gr.-chamb. de l'argenterie de l'empereur d'Autriche [*Vienne* et *Schwarzenbach* dans la Haute-Autriche]; marié à Prague 2 juin 1853 à

Wilhelmine comtesse de Nostitz à Rokitnitz, née 23 avril 1827, DCr. et DdP.

Fille: Psse Marie-*Eléonore*-Caroline-Wilhelmine-Augustine, née à Vorderbrühl 15 août 1855, DCr.; mariée à Vienne 28 octobre 1877 à Guillaume comte et marquis de Hoensbroech. [*Geldern* dans la Prusse-Rhénane.]

2. Pr. *Louis*-Joseph-Nicolas-Chrétien, né à Vienne 13 mai 1830, membre hér. de la Table des Magnats en Hongrie, cons. int. act. et gén. de cav. autr., comm. le 1er corps d'armée, col.-propr. du 90ème rég. d'inf., chev. de l'O. autr. de la Toison d'Or et chev. hon. de l'O. de Malte [*Lemberg* et *Sarospatak* en Hongrie]; marié à Presbourg 8 février 1870 à

Valérie comtesse Dessewffy-de-Czernek-et-Tárkœ, née 8 octobre 1843, DdP.

Enfants: 1) Psse *Caroline*-Pauline-Eléonore-Aurélie-Marie, née à Presbourg 16 janvier 1871.

2) Psse *Mathilde*-Pauline-Eléonore-Aglaë, née à Prague 4 novembre 1873.

3) Pr. *Louis*-Alfred-Victorin-Aurèle-Marc-Félicien, né à Cracovie 20 octobre 1882.

3. Pr. *Joseph*-Aloyse-Nicolas-Paul-Jean, né à Prague 23 juin 1831, cons. int. act. et chamb. autr., LFM., capit. de la

1ère garde du corps des Arcières, col.-propr. du 11ème rég. de huss. [*Vienne*, rue Teinfall no. 4]; marié à Berlin 24 septembre 1866 à

Marie Taglioni, née à . . . . 27 octobre 1833.

Fils: Pr. *François*-Séraphin-Joseph-Nicolas, né à . . . . 3 juillet 1867.

4. Psse *Mathilde*-Eléonore-Aglaë-Léopoldine-Pauline-Judith, née à Prague 5 décembre 1835, DCr. et DdP.; mariée à Vienne 12 septembre 1857 à Charles prince de Windisch-Grætz; veuve 24 juin 1859. [*Prague* et *Heiligen* près Tachau.]

II. Branche cadette.

[Résid.: Vienne, Spiegelgasse et Haasberg en Carniole. — Titre de prince autr. pour le frère du premier prince de l'Empire 18 mai 1822.]

Hugues-Alfred-Adolphe-Philippe prince de Windisch-Grætz, né à Vienne 26 mai 1823, fils du prince Vériand (né 31 mai 1790, † 27 oct. 1867) et d'Eléonore née princesse de Lobkowitz (née 28 oct. 1795, mariée 11 oct. 1812, † 10 mars 1876), succ. à son père; gr.-écuyer hér. en Styrie, cons. int. et major-gén. autr. en retr.; marié: 1° à Ludwigslust 20 oct. 1849 à Louise duchesse de Mecklembourg-Schwérin (née 17 mai 1824, † 9 mars 1859); 2° à Teplitz 9 octobre 1867 à

Mathilde princesse Radziwiłł, née 16 oct. 1836, DCr. et DdP.

Enfants: a) du 1er lit: 1) Psse *Alexandrine*-Marie, née à Côme 29 août 1850.

2) Psse *Olga*-Marie-Frédérique, née à Florence 17 mars 1853; mariée à Hausberg 7 octobre 1876 à André comte de Mocenigo, patricien de Venise; veuve 26 juin 1878. *[Venise.]*

3) Pr. hér. *Hugues*-Vériand-Alfred-Alexandre-Guillaume, né à Florence 17 novembre 1854, chamb. autr. et lt. dans la rés. du rég. de huss. „Guillaume II empereur d'Allemagne, roi de Prusse", no. 7 *[. . . .]*; marié à Vienne 16 mai 1885 à

Chrétienne princesse d'Auersperg, née 26 février 1866, DCr.

Enfants: (1) Psse Marie-*Louise*-Christine-Alexandrine, née à St-Veit près Vienne 12 juillet 1886.

(2) Pr. *Hugues*-Vincent-Alexandre-Marie, né à Hausberg 30 juillet 1887.

(3) Psse *Elisabeth-Mathilde*, née à Vienne 16 février 1889.

(4) Pr. . . . . , né à Vienne . . mars 1890.

4) Psse *Marie*-Gabrielle-Ernestine-Alexandra, née à Vienne 11 décembre 1856; mariée à Ludwigslust 15 juillet 1881 à Paul-Frédéric duc de Mecklembourg-Schwérin. *[. . . .]*

— b) du second lit: 5) Pr. *Ernest*-Guillaume-Antoine-Robert-Aloyse, né à Sonobitz 4 septembre 1872.

Frères et sœur.

1. † Pr. Charles (né 19 octobre 1821, tué à Solférino 24 juin 1859); marié à Vienne 12 septembre 1857 à

Mathilde princesse de Windisch-Grætz, née 5 décembre 1835, DCr. et DdP. [*Prague* et *Heiligen* près Tachau.]

2. Psse *Gabrielle*-Marianne-Caroline-Aglaë, née à St-Peter 23 juillet 1824, DCr.; mariée à Prague 3 novembre 1852 à Frédéric comte de Schœnbourg-Glauchau. *[Gratz.]*
3. Pr. *Ernest*-Ferdinand-Vériand, né à Winteritz 27 sept. 1827, chamb. et col. autr. en retr., gr.-comm. hon. de l'O. bav. de St-George [*Vienne*, Strohgasse 11]; marié à Munich 17 mai 1870 à Camille princesse d'Oettingen-Oettingen et Oettingen-Spielberg (née 20 septembre 1845, † 11 novembre 1888).
   Enfants : 1) Pr. *Charles*-Othon-Hugues-Vériand, né à Vienne 9 février 1871.
   2) Pr. *Othon*-Vériand-Hugues-Ernest, né à Vienne 7 oct. 1873.
   3) Psse *Eléonore*-Marie-Gabrielle-Géorgine-Amélie, née à Vienne 17 octobre 1878.
4. Pr. *Robert*-Jean-Joseph, né à Winteritz 24 mai 1831, chamb. et capit. de cav. autr. en retr. *[Vienne.]*

Wurmbrand-Stuppach.

[Catholiques. — Noblesse féodale de Styrie. Baron, Vienne 9 juillet 1518; gr.-écuyer de bouche hér. en Styrie 8 janvier 1578; Baron de l'Empire, Prague 17 décembre 1607; Comte autr. surnommé „Baron de Steyersberg", Vienne 3 octobre 1682; Comte de l'Empire avec le titre de „Hoch- und Wohlgeboren", Vienne 31 août 1701; réception dans le collége franconien des comtes de l'Empire (au titre personnel) 24 mai 1726. — Voir l'aperçu généalogique et historique, année 1844, p. 252. — Pour les armes, voir années 1864, p. 300, et 1865, p. 315.]

I. Branche (aînée) autrichienne.

[Résid.: Le chât. de Steyersberg près Neunkirchen dans la Basse-Autriche.]

Ferdinand comte de Wurmbrand-Stuppach, baron de Steyersberg, Stickelberg, Reittenau et Neuhaus, né à Saromberke en Transylvanie 23 juillet 1835, fils du comte Ernest (né 12 mars 1804, † 9 décembre 1846) et de Rose née comtesse Teleki de Szék (née 18 oct. 1818, mariée 25 sept. 1834, † princesse de Solms-Baruth 30 juin 1890), succ. à son gr.-père le comte Gundaccar (né 30 mai 1762, † 20 avril 1847); propr. des majorats de Steyersberg, de Stickelberg et du Forst; gr-écuyer tranchant hér. en Styrie, chamb. et ancien capit. de cav. autr. en retr.; marié 21 oct. 1861 à Gabrielle baronne douair. (veuve d'Emeric) Redl-de-Rottenhausen, née comtesse Bussy de Mignot (née 20 févr. 1836, divorcée judiciairement en 1876).

Enfants : 1) Cte hér. *Guillaume*-Ernest-Marie-Frédéric-Gundaccar, né à Wels 6 mai 1862, chamb. autr. et lt. au rég. de

drag. „Comte de Neipperg", no. 12, détaché à l'institution des capitaines-instructeurs. *[Vienne.]*

2) Ctesse *Henriette*-Emilie-Marie, née à Thalheim 9 octobre 1864; mariée: 1° à . . . . 9 octobre 1881 à Frédéric baron Bors-de-Borsod; divorcée . . . .; 2° à Neukloster 12 mai 1890 à Charles baron de Tinti. [*Vienne* et *Schallabourg* dans la Basse-Autriche.]

3) Cte *Ernest*-Gundaccar-Victor, né à Thalheim 16 mars 1866, lt. autr. au rég. de huss. „Baron de Koller", no. 8. *[Ruma.]*

4) Ctesse *Marguerite*-Joséphine-Gabrielle, née à Thalheim 31 juillet 1870; mariée à Krummnussbaum 20 février 1888 à Arthur baron de Tinti. *[. . . .]*

Frères et sœurs.

1. Cte *Hermann*, né à Saromberke 27 juillet 1836, chamb. et capit. autr. en retr. [chât. de *Neukloster* près Cilli en Styrie]; marié à Vienne 8 janvier 1870 à

Anne comtesse Somssich-de-Saárd, née 29 mai 1844; propr. de la terre de Neukloster.

2. Cte *Ernest*, né à . . . . 4 février 1838, chamb. autr., capit. de la 1ère garde du corps des Arcières *[Vienne]*; marié à Gonobitz en Styrie 6 juillet 1869 à

Stéphanie de Vrábely, née 26 décembre 1848.

3. Ctesse *Adélaïde*, née à Tarnopol en Galicie 21 octobre 1840; mariée à Golssen en Lusace 12 mars 1860 à Eugène baron Vay-de-Vayá. [*Gonobitz* en Styrie.]

4. Cte *Ehrenreich*, né à Schwarzau dans la Basse-Autriche 27 oct. 1842, chamb. autr. et lt.-col. au rég. de huss. „Charles Ier roi de Wurtemberg" no. 6, comm. de l'O. Teut. *[Neusiedl-sur-le-lac.]*

5. Ctesse *Rose*, née à Vienne 28 mars 1844, DCr.; mariée à Golssen 6 mai 1867 à George baron de Saurma-Jeltsch. [*Sterzendorf* dans la Silésie pruss.]

Frères du père.

1. Cte Guillaume (né 5 septembre 1806, † 8 septembre 1884); marié 16 novembre 1834 à Berthe comtesse de Nostitz-Rieneck (née 3 janvier 1816, † 8 septembre 1888).

   Enfants: 1) Cte *Hellvig*, né à . . . . 15 août 1837, chamb. autr. et capit. au 2ème rég. de drag. de la landwehr *[. . . .]*; marié à Laibach 17 octobre 1868 à

   Thérèse baronne Mac-Nevin-O'Kelly d'Aughrim, née 6 février 1844.

   Fille: Ctesse *Marie*, née à . . . . 19 juillet 1869.

   2) Cte *Hugues*, né à . . . . 21 avril 1839, chamb. autr. et col., comm. le rég. de drag. „Empereur François-Joseph" no. 1 *[Theresienstadt]*; marié à . . . . 27 janvier 1866 à

   Irma Bedöcs-de-Taródfa-et-Telekes, née 21 janvier 1847, DCr.

Fille: Ctesse *Paule*, née à . . . . 25 novembre 1878.

3) Cte *Léon*, né à . . . . 12 septembre 1840, chamb. autr. et col. au rég. d'uhlans „Prince Schwarzenberg" no. 2, directeur de la cour de l'archiduc François-Ferdinand. *[Vienne.]*

4) Cte *Othon*, né à . . . . 29 mai 1842 [Australie]; marié à . . . . *Ethel*-Mary Potter (de Paramatta, New South Wales).

5) Ctesse *Berthe*, née à . . . . 26 mai 1846; mariée à . . . . 5 août 1873 à François Schlegel. *[Slavonie.]*

6) Ctesse *Vilma*, née à . . . . 6 févr. 1848, chanoinesse à Prague.

7) Cte *Ervin*, né à . . . . 26 sept. 1849, au service d'Angleterre en Australie.

8) Cte *Robert*, né 22 juillet 1851 *[en Australie]*; marié à . . . . 1887 à *Rouža* Major, de Nisch en Serbie.

9) Cte *Paul*, né à . . . . 18 juin 1853, chamb. autr. et capit. au rég. de drag. „Prince Windisch-Grætz" no. 14 *[. . . .]*; marié à . . . . 6 novembre 1882 à *Flora* Pongratz, née à . . . . 16 mai 1861, fille du Dr. Oscar Pongratz, propr. de la seigneurie de Dornau en Styrie et des seigneuries de Challinetz et Herić en Croatie, et de Marie née Maurer, propr. de la seigneurie de Schœnegg en Styrie.

De ce mariage est issu un fils.

2. † Cte Ferdinand (né 15 octobre 1807, † 25 mai 1886); marié: 1⁰ 18 octobre 1833 à Aloïse comtesse Széchényi (née 21 août 1807, † 3 mars 1842); 2⁰ à . . . . 16 juillet 1846 à *Alexandrine* comtesse Amadé de Várkony, née 8 juillet 1816, DCr. et DdP. *[. . . .]*

Enfants du 1er lit: 1) † Cte Henri (né 5 décembre 1834, † 4 mars 1887); marié 17 mars 1862 à Eugénie comtesse de Schœnborn-Buchheim (née 11 février 1841, † 4 mai 1885).

Enfants: (1) Cte *Gundaccar*-Ferdinand-Charles-Henri, né à . . . . 23 février 1863, lt. autr. au rég. de drag. „Nicolas Ier empereur de Russie" no. 5, attaché à la Maison de l'archiduc Louis-Victor. *[Vienne.]*

(2) Cte *Frédéric*-Charles-Henri-Eugène, né à . . . . 22 février 1865, chamb. et lt. autr. au rég. de drag. „Prince Windisch-Grætz" no. 14. *[. . . .]*

(3) Cte *Charles*-Erwin-Gundaccar, né à . . . . 30 mai 1866, lt. autr. au rég. d'uhlans „François II des Siciles" no. 12. *[Klagenfurt.]*

(4) Ctesse *Anne*-Aloïse-Eugénie-Henriette, née à . . . . 23 avril 1868; mariée à Prague 17 juin 1889 à Jean-Philippe comte hér. de Schœnborn. *[. . . .]*

(5) Cte *Ferdinand*, né à . . . . 12 avril 1879.

2) Cte Ladislas-*Gundaccar*, né à . . . . 9 mai 1838, propr. de la terre d'Ankenstein près Pettau en Styrie, chamb. et capit. de cav. autr. en retr., „Landeshauptmann" en Styrie [chât. d'*Ankenstein*]; marié: 1⁰ à . . . . 28 août 1871 à Wil-

helmine baronne Dieckmann de Secherau (**née 18 août 1853**, † 26 février 1885); 2° à . . . . 8 mai 1886 à
Terczi comtesse douairière (veuve de Maximilien) Hoyos, **née** baronne de Wenckheim, née 4 mars 1853, DCr.
Enfants du 1er lit: (1) Ctesse *Nandine*-Edeltraut, **née à** . . . . 3 juin 1872.
(2) Ctesse *Adalberte*, née à . . . . 2 août 1873.
(3) Cte *Henri*-Gundaccar, né à Ankenstein 11 octobre 1878.
(4) Ctesse *Alexandra*-Théodore, née à . . . . 17 déc. 1883.

3) Ctesse *Françoise*, née à . . . . 6 octobre 1839; mariée au chât. d'Ankenstein 15 septembre 1863 à Richard comte Sermage. *[. . . .]*

II. et III. Branches styriennes de Neuhaus et de Reitenau, voir le „Geneal. Taschenbuch der Græflichen Hæuser".

Troisième Partie.

Généalogie d'autres Maisons princières non-souveraines d'Europe,

savoir :

des autres Maisons princières d'Allemagne et d'Autriche-Hongrie,

des Maisons ducales de Grande-Bretagne et Irlande, ainsi que de France,

et

de la plupart des autres Maisons princières non-souveraines d'Europe.

Abercorn*

(Maison de Hamilton).

[Conf.: . . . . — Londres W, 60/61 Greenst.; Barons Court, New town-Stewart, Tyrone, Irlande; Duddingstone House, Portobello, Edimbourg. Ecosse. — Cette famille tire son origine de l'illustre race normande de Bellomonte, des comtes de Leicester et prouve une filiation suivie depuis sir Gilbert Hamilton, qui vint s'établir en Ecosse vers 1272. Baron de Paisley et d'Aberbrothik en 1587; Baron d'Abercorn en 1603; Baron de Hamilton, Mountcastle et Kilpatrik et Earl of Abercorn 10 juillet 1606 — tous ces titres dans la pairie d'Ecosse; Baron de Strabane en 1617; Vicomte Strabane, Baron de Strabane et Mountcastle 2 déc. 1701 — ces deux collations dans la pairie d'Irlande; Vicomte Hamilton en 1786 et Marquis d'Abercorn 15 oct. 1790 dans la pairie de Grande-Bretagne; Duc d'Abercorn et Marquis de Hamilton dans la pairie d'Irlande 10 août 1868. — Voir année 1885, p. 232.]

James Hamilton, 2ème duc d'Abercorn, marquis de Hamilton etc., né à . . . . 24 août 1838, fils du 1er duc James (né 21 janvier 1811, † 31 octobre 1885), succ. à son père; lord-lieutenant de Donegal et „groom of the stole" du prince de Galles; marié à . . . . 7 janvier 1869 à

Mary Anna Curzon-Howe, fille de Richard Curzon, 1er comte de Howe, et de sa seconde épouse, Anne née Gore; née à . . . . 1848.

Enfants: 1) *James* Albert Hamilton, *marquis de Hamilton*, né à . . . . 30 novembre 1869.

2) Lady *Alexandra* Phyllis Hamilton, née à . . . . 23 janv. 1876.

3) Lady *Gladys* Mary Hamilton, née à . . . . 10 décembre 1880.

4) Lord *Arthur* John Hamilton, né à . . . . 20 août 1883.

Frères et sœurs.

1. Lady *Harriet* Georgiana Hamilton, née à . . . . 1834; mariée à . . . . 10 avril 1855 à Thomas George Anson, 2ème comte de Lichfield, vicomte Anson de Shugborough et Orgreave, baron Soberton de Soberton. [*Shugborough parc*, Stafford et *Londres W*, St-Lawrence Dene, Ventnor I.]
2. Lady *Louisa* Jane Hamilton, née à . . . . 1836, grand' maîtresse de la cour de la Reine; mariée à . . . . 22 novembre 1859 à William Henry Scott, 6ème duc de Buccleuch etc.
3. Lady *Georgiana* Susan Hamilton, née à . . . . 1841; mariée à . . . . 16 mars 1882 à Edward Turnour, 5ème comte de Winterton, vicomte Turnour et baron Winterton de Gort. [*Shillington parc*, Sussex.]
4. Lord *Claud* John Hamilton, né à . . . . 20 février 1843, lt.-col. aux Royal Inniskilling Fusiliers, M. P. [*Londres SW*, 23 Lowndes sq.]; marié à . . . . 16 juillet 1878 à

Caroline Chandos-Pole, née à . . . . 1853, fille de E. S. Chandos-Pole, de Radborne Hall, Derby, et de lady Anna Stanhope des comtes de Harrington.

Enfants: 1) *Gilbert* Claud Hamilton, né à . . . . 21 avril 1879.
2) *Ida* Hamilton, née à . . . . 27 juillet 1883.

5. Lord *George* Francis Hamilton, né à . . . . 17 décembre 1845, M. P., premier lord de l'amirauté [*Londres W,* 17 Montagu st.]; marié à . . . . 28 novembre 1871 à

Maud Caroline Lascelles, fille de feu Henry, 3ème comte de Harewood et de feue lady Louisa Thynne des marquis de Bath; née à . . . . 1847.

Fils: 1) *Ronald* James Hamilton, né à . . . . 26 sept. 1872.
2) *Anthony* George Hamilton, né à . . . . 17 décembre 1874.
3) *Robert* Cecil Hamilton, né à . . . . 31 janvier 1882.

6. Lady *Albertha* Frances Hamilton, née à . . . . 1847; mariée à . . . . 8 nov. 1869 à George Charles Churchill, marquis de Blandford, 8ème duc de Marlborough; divorcée 10 févr. 1883.

7. Lady *Maud* Evelyn Hamilton, née à . . . . 1850; mariée à . . . . 8 novembre 1869 à Henry Charles Keith Pelty Fitz-Maurice, 5ème marquis de Lansdowne, comte de Wycombe, Kerry et Shelburne, vicomte Caln et Calnstone, Clanmaurice et Fitz-Maurice, baron Wycombe de Chipping-Wycombe, Kerry, Lixnaw et Dunkerron; vice-roi des Indes. *[Calcutta.]*

8. Lord *Frederick* Spencer Hamilton, né à . . . . 13 octobre 1856, M. P.

9. Lord *Ernest* William Hamilton, né à . . . . 5 sept. 1858.

Mère.

Duchesse douairière *Louisa*, née lady Russell, 2ème fille de John Russell, 6ème duc de Bedford, née 8 juillet 1812; mariée à . . . . 26 octobre 1832. [*Coates Castle,* Pulborough.]

Frère du père.

† Lord Claud Hamilton (né 27 juillet 1813, † 3 juin 1884); marié à . . . . 17 août 1844 à

Elizabeth Emma Proby, fille de Granville 3ème comte de Carysfort et de feue Isabella née Howard; née à . . . . 1821. [*Londres SW,* 89 Cadogan pl.]

Enfants: 1) *Louisa* Charlotte Hamilton, née à . . . . 1846; mariée à . . . . 29 février 1876 au Dr. John Tyndall, professeur retiré de la Royal Institution à Londres. [*Hind Head House,* Haslemere.]
2) *Emma* Frances Hamilton, née à . . . . 1848.
3) *Mary* Stuart Hamilton, née à . . . . 1849; mariée à . . . . 2 octobre 1878 à l'hon. Wilbraham Frederick Tollemache, M. P., fils aîné du 1er lord Tollemache, de Helmingham, Suffolk. *[Tilstone Lodge, Tarporley,* Cheshire.]
4) *Douglas* James Hamilton, né à . . . . 23 septembre 1856, lt. aux Coldstream Guards [*Londres SW,* 17 Hobart pl.]; marié à . . . . 6 juillet 1882 à

Margaret Frances Hely-Hutchinson, fille de feu Richard, 4ème comte de Donoughmore, et de Thomasine née Steele; née à . . . . 1857.

Fils: 1) *Granville* Hamilton, né à . . . . 13 sept. 1883.
2) *Claud* Richard Hamilton, né à . . . . 26 avril 1885.
3) *George,* né à . . . . 21 juillet 1886.

Abrantès*

(Maison Junot, éteinte quant aux mâles).

[Catholiques. — France. — Andoche Junot (né à Bussy le Grand, Côte d'Or, 23 oct. 1771, aide de camp de Napoléon Ier en 1798, † 29 juillet 1813) fut créé Duc français „d'Abrantès" (primog.) en 1808.]

† Alfred Junot, duc d'Abrantès (né . . . . 1807, † 19 juillet 1859); marié 1° à Elise Lepic († 6 juin 1847); 2° 10 janvier 1853 à Marie Lepic († 17 août 1868).

Filles: a) du 1er lit: 1) *Jeanne*-Joséphine-Marguerite Junot d'Abrantès, née à Paris 22 mai 1847; mariée à Paris 16 sept. 1869 à Maurice Le Ray (depuis 6 oct. 1869 duc d'Abrantès, voir ci-dessous).

— **b) du second lit:** 2) *Marguerite*-Louise-Elisabeth Junot d'Abrantès, née à Paris 25 janvier 1856; mariée à Paris 11 novembre 1883 à César-Elzéard-Léon Arthaud comte de La Ferrière. *[. . . .]*

Abrantès*

(Maison Le Ray).

[Catholiques. — Paris et le chât. de Bailleul, dép. de la Mayenne en France. — Substitution de Maurice Le Ray (voir ci-dessous) rétablissement en sa faveur du titre de „Duc d'Abrantès" (éteint depuis 19 juillet 1859) par décret impérial du 6 octobre 1869.]

Xavier-Eugène-*Maurice* Le Ray, duc d'Abrantès, né à Sèvres, dép. de Seine-et-Oise, 15 juillet 1846, chef de bataillon, secr. d'ambassade etc.; marié à Paris 16 septembre 1869 à

Jeanne Junot d'Abrantès, née à Paris 22 mai 1847 (voir ci-dessus).

Fils: 1) Marie-Eugène-Napoléon-*Andoche* Le Ray, marquis d'Abrantès, né à Andrésy 1er juillet 1870.

2) Maurice-Démétrius-*Alfred* Le Ray, comte d'Abrantès, né au chât. de Bailleul 27 novembre 1873.

3) Marcel-Gabriel-Raymond-*Michel* Le Ray d'Abrantès, né à Bailleul 13 avril 1880.

Albuféra*

(Maison Suchet).

[Catholiques. — Paris, 55 rue St-Dominique. — Louis-Gabriel Suchet (né à Lyon 2 mars 1770, inspecteur-gén. d'inf. français 1801, † 3 janv. 1826), fut créé Comte français 19 mars 1808, Duc français „d'Albuféra" (primog.) 24 janv. 1812, Pair de France 4 juin 1814; Confirmation de la dignité de pair 5 mars 1819. — Armes: Parti de trois traits, coupé d'un autre qui fait huit quartiers. Au 1er d'or à quatre pals de gueules, chargés de trois fers de lance d'argent (2 et 1 brochant sur le tout);

au 2ème d'argent, à la tour donjonnée de trois tourelles crenelées de sable; au 3ème contre écartelé, au 1er et 4e à enquérir de gueules à la tour donjonnée de trois tourelles crenelées de sable, au 2e et 3e d'or, au pin arraché de sinople; au 4ème d'argent à trois pals ondés d'azur; au 5ème d'azur, à la galère antique surmontée des lettres S. A. G. de même et soutenue à dextre d'un dauphin, à senestre d'une coquille aussi d'argent; au 6ème d'or, à quatre pals de gueules chargés d'un lis terrassé d'argent brochant sur le tout; au 7ème à enquérir, d'azur, au rocher de sable issant d'une mer de sinople et sommé d'une tour à trois tourelles de sable; au 8ème d'or, à cinq étoiles en sautoir d'azur. Sur le tout coupé: au 1er parti, à dextre des comtes tirés de l'armée, à senestre d'or à un demi vol d'aigle renversé de sable, au 2e de gueules au pont d'or, sommé d'un lion passant de même, tenant de la dextre un rinceau de grenade aussi d'or. Chef des ducs de l'Empire de gueules, semé d'étoiles d'argent. Supports: deux lions. Cimier: un casque ouvert et taré de front orné de ses lambrequins et sommé de la couronne ducale.]

Raoul-Napoléon Suchet, duc d'Albuféra, né à Paris 11 mai 1845, fils du duc Napoléon (né 23 mai 1813, † 23 juillet 1877) et de Malvina née Schickler (née 28 août 1822, mariée 11 juin 1844, † 15 mai 1877), succ. à son père; marié à Paris 30 janv. 1874 à

Zénaïde-Napoléone-Louise-Lucienne de Cambacérès, fille de Louis comte de Cambacérès et de Bathilde née princesse Bonaparte née à . . . . 4 août 1857.

Enfants: 1) *Louis*-Joseph Suchet, marquis d'Albuféra, né à Paris 3 mai 1877.

2) *Bathilde*-Marie-Napoléone-Julie-Malvina, née à Paris 25 déc. 1887.

Sœurs.

1. *Isabelle* Suchet, née à Paris 25 déc. 1847; mariée à Paris 19 décembre 1867 à Guy Duval, comte de Bonneval. *[Paris, 13 rue Raynouard.]*
2. *Marthe* Suchet, née à Paris . . . mai 1855, religiuse. *[Paris, 66 avenue Kleber.]*

Altieri

(Maison Paluzzi).

[Catholiques. — Rome, place de Jésus. — La généalogie suivie de la Maison d'Altieri, d'origine romaine commence au 13ème siècle. Le pape Clément X, dans lequel la famille allait s'éteindre, adopta l'époux de sa nièce Laure Altieri, Gaspard marquis Paluzzo des Albertoni, vers 1670. — Voir année 1860, p. 91.]

Emilio prince Altieri, né à Rome 20 mars 1819, fils du prince Clemente (né 6 août 1795, † 21 juin 1873) et de Vittoria née Boncompagni-Ludovisi, fille de . . . . (née . . . ., mariée . . . . , † 25 janvier 1840); marié à Milan 1er mai 1843 à

Beatrice comtesse Archinto, née à Milan 20 octobre 1823.

Enfants: 1) *Vittoria*-Anna-Maria, née à Rome 20 mars 1844; mariée à Rome 25 avril 1866 à Giovanni comte Revedin de Ferrara. *[Bologne.]*

2) *Paolo*-Giuseppe-Angelo *prince de Viano*, né à Rome 17 nov. 1849; marié à Monaco 2 février 1874 à

Mathilde comtesse de Wurtemberg, princesse d'Urach, née 14 janvier 1854. *[Rome.]*

Enfants: (1) *Teodolinda*-Carlotta-Florestina-Maria-Giuseppina-Guglielmina, née à Rome 5 novembre 1876.

(2) *Luigi*-Pio-Maria-Lorenzo-Giovanni, né à Rome 27 déc. 1878.

(3) *Maria*-Augusta-Guglielmina-Anna-Giuseppina, née à Rome 31 octobre 1880.

(4) *Guglielmo*-Carlo-Maria-Giuseppe-Ignazio, né à Rome 5 avril 1884.

(5) *Camillo*-Maria-Laura-Teresa-Giuseppina-Francesca, née à Rome 3 décembre 1889.

3) *Cristina*-Maria-Anna, née à Rome 12 avril 1852; mariée à Rome 2 févr. 1873 à don Girolamo Théodoli comte de Ciciliano. *[Rome.]*

4) *Maria-Anna*, née à Rome 20 janv. 1856; mariée à Rome 6 oct. 1878 à Alessandro comte Rocca-Saporiti. *[Reggio, Emilia.]*

5) *Laura*, née à Rome 29 janv. 1858; mariée à Rome 6 juill. 1884 à don Ugo Boncompagni-Ludovisi, duc de Sora. *[Rome.]*

Frère.

Lorenzo-Maria-Giuseppe, né à Rome 28 mars 1829 *[Lucques]*; marié à Lucques 2 décembre 1876 à

Olga, fille de feu le prince Alessandro Cantacuzène, née à Odessa 13/25 novembre 1843.

Fille: *Lodovica*, née à Lucques 30 octobre 1877.

Ardeck.

[Réformés. — Collation pruss. du titre de Prince avec la qualification de „Durchlaucht" en faveur de l'épouse divorcée de Guillaume prince de Hesse-Philippsthal-Barchfeld, Marie née princesse de Hanau, et de ses quatre enfants (voir ci-dessous), Gastein 28 juillet 1876. — Pour les armes, voir année 1890, p. 235.]

Frédéric-Guillaume prince d'Ardeck, né à Offenbach-sur-le-Mein 2 nov. 1858, fils du prince Guillaume de Hesse-Philippsthal-Barchfeld (né 3 octobre 1831); lt. pruss. au 2ème „Leibhuss.-rég. Impératrice" no. 2. *[Posen.]*

Frère et sœurs.

1. Pr. *Charles*-Guillaume, né à Fulda 18 mai 1861. *[. . . .]*
2. Psse Sophie-Augustine-*Elisabeth*, née à Cassel 8 juin 1864; mariée à . . . . 11 sept. 1886 à Ferdinand comte d'Isenbourg-Philippseich. [Chât. de *Philippseich* dans le grand-duché de Hesse.]
3. Psse Caroline-*Louise*, née à Langensebold 12 décembre 1868;

mariée à Dresde 2 novembre 1889 à Rodolphe comte et seigneur de Lippe-Biesterfeld. *[Berlin.]*

Mère.

Psse *Marie*-Augustine, née princesse de Hanau, comtesse de Schaumbourg, née à Wilhelmshöhe près Cassel 22 août 1839; mariée à Cassel 27 décembre 1857, divorcée 18 mars 1872. [*Oberurf*, prov. de Hesse-Nassau.]

Argyll*

(Maison de Campbell).

[Conf.: . . . . — Londres W, Argyll-Lodge, Campdenhill; Inverary Castle, Argyllshire; Roseneath, Helensburgh, Dumbartonshire. — Sir Gillespie Campobello, d'origine anglo-normande, épousa l'héritière des anciens lords de Lochow en 1250. Baron de Campbell en 1445; Earl of Argyll en 1457; Lord Lorne 17 avril 1470; Duc d'Argyll, Marquis de Kintyre et Lorne, Earl of Campbell et Cowal, Vicomte Lochow et Glenila et Lord Inverary, Mull, Morwern et Tirie 23 juin 1701 — tous ces titres dans la pairie d'Ecosse; Baron Sundridge de Coomb-Bank 22 déc. 1766 et Baron Hamilton 20 mai 1776 dans la pairie de Grande-Bretagne. — Voir année 1878, p. 215.]

George Douglas Campbell, 8ème duc d'Argyll, marquis de Lorne et Kintyre, etc., né à . . . . 30 avril 1823, fils du 7ème duc John (né 21 déc. 1777, † 26 avril 1847), et de sa seconde épouse Joan née Glassel (née . . . . , mariée 17 avril 1820, † 22 janv. 1828); garde hér. du gr.-sceau et maître hér. de la Maison royale en Ecosse, amiral des Western îles, garde hér. de Dunoon Castle, Dunstaffnage et Carrick, cons. int., lord-lt. d'Argyll, chancelier de l'université de St-Andrews et cons. du musée britannique, chev. de la jarretière et du chardon; marié: 1° à . . . . 31 juillet 1844 à lady Elizabeth Leveson-Gower, fille aînée du 2ème duc de Sutherland (née 30 mai 1824, † 25 mai 1878); 2° à . . . . 13 août 1881 à

Amelia Maria, veuve de l'hon. Augustus Henry Anson des comtes de Lichfield, fille aînée du Dr. Thomas Legh Claughton, évêque de St-Albans, et de l'hon. Julia Ward des lords Ward; née à . . . . 1843.

Enfants du 1er lit: 1) *John* George Edward Henry Douglas Sutherland Campbell, *marquis de Lorne*, né à . . . . 6 août 1845, M. P., cons. int. et chev. du chardon [*Londres W*, Kensington palace]; marié à Windsor 21 mars 1871 à

Louise psse de Grande-Bretagne et Irlande, née 18 mars 1848.

2) Lord *Archibald* Campbell, né à . . . . 18 déc. 1846 [*Londres SW*, 14 Beauforts gdns.]; marié à . . . . 12 janvier 1869 à

Janey Sevilla, 3ème fille de feu James Henry Callander, de Craigforth, Stirling et Ardkinglas, Argyll, née à . . . .

Enfants: (1) *Niall* Diarmid Campbell, né à . . . . 16 févr. 1872.

(2) *Elspeth* Angela Campbell, née à . . . . 2 novembre 1873.

3) † Lord Walter Campbell (né 30 juillet 1848, † 2 mai 1889); marié à . . . . 14 avril 1874 à
Olivia Rowlandson, seule fille de John Clarkson Milns, de Radcliffe Bridge, Lancaster et Asory House, Bute, née à . . . . *[. . . .]*
Enfants: (1) *Lilah* Olive Campbell, née à . . . . 10 oct. 1875. (2) *Douglas* Walter Campbell, né à . . . . 6 mars 1877.
4) Lady *Edith* Campbell, née à . . . . 7 nov. 1849; mariée à . . . . 23 déc. 1868 à Henry George Percy, comte Percy, fils aîné du 6ème duc de Northumberland. [*Londres W*, 38 Grosvenor sq.]
5) Lord *George* Granville Campbell, né à . . . . 25 déc. 1850 [*Londres W*, 2 Bryanston sq.]; marié à . . . . 8 mai 1879 à
Sybil Lascelles, enfant unique de feu James Brace Alexander, née à . . . .
Fille: *Joan*, née à . . . . 5 août 1887.
6) Lady *Elizabeth* Campbell, née à . . . . 1852; mariée à . . . . 17 juillet 1880 à Edward Henry Clough-Taylor, capit. aux 23èmes fusil. royaux de Galles et aide-de-camp du vice-roi des Indes en retr.
7) Lord *Colin* Campbell, né à . . . . 9 mars 1853, M. P. [*Londres W*, Argyll lodge]; marié à . . . . 21 juillet 1881 à Gertrude, fille cadette d'Edward Maghlin Blood, de Brickhill, Clare (née à . . . . , divorcée . . . . mars 1884).
8) Lady *Victoria* Campbell, née à . . . . 1854.
9) Lady *Evelyn* Campbell, née à . . . . 1855; mariée à . . . . 10 août 1886 à James Baillie-Hamilton. *[. . . .]*
10) Lady *Frances* Campbell, née à . . . . 1858; mariée à . . . . 12 mai 1879 à Eustace Balfour, de Whittinghame, Eastlothian [*Londres W*, 32 Addison rd.].
11) Lady *Mary* Campbell, née à . . . . 1859; mariée à . . . . 4 juillet 1882 à l'hon. et rev. Edward Car Glyn, vicaire de Kensington, fils cadet du 1er lord Wolverton de Kensington. [*Londres W*, vicarage Kensington.]
12) Lady *Constance* Harriet Campbell, née à . . . . 1864.

Sœur.

Lady *Emma* Augusta Campbell, née à . . . . 1825; mariée à . . . . 26 août 1870 au très-hon. sir John McNeill; veuve 17 mai 1883. [*Londres SW*, 186 Cromwell rd.]

Athole*

(Maison de Stewart-Murray).

[Conf.: . . . . — Blair Castle, Blair Athole, Ecosse; Londres, 84 Eaton-Place. — Cette famille se dit issue d'un Frison, nommé Freskin, qui aurait acquis des terres en Moray au 12ème siècle, et qualifie d'aïeul John de Moravia, sheriff de Perth († 1225); Sir David Murray épousa Isabel Stewart, héritière des comtes d'Athole, vers 1430. Earl of Athole en 1457, titre confirmé 17 février 1629; Lord Murray of

Tullibardine, lord Gask et Balquhidder 10 juillet 1606 ; Marquis d'Athole, Earl of Tullibardine, Vicomte de Balquhidder, Lord Murray, Balvenie et Gask 17 février 1676 ; Duc d'Athole, Marquis de Tullibardine, Earl de Strathtay et Strâthardle, Vicomte de Balquhidder, Glenaldmond et Glenlyon, Lord Murray, Balvenie et Gask 30 juillet 1703 — tous ces titres dans la pairie d'Ecosse ; Baron Strange de Knockyn dans la pairie d'Angleterre 7 mai 1628 ; Baron Percy 23 novembre 1722, Earl Strange et Baron Murray of Stanley 18 août 1786 dans la pairie de Grande-Bretagne ; Baron Glenlyon of Glenlyon dans la pairie du Royaume-Uni 17 juillet 1821. — Voir année 1878, p. 216.]

John James Hugh Henry Stewart-Murray, 7ème duc d'Athole, marquis de Tullibardine et Athole, etc., né à . . . . 6 août 1840, fils du 6ème duc George Augustus (né 20 septembre 1814, † 16 janvier 1864), co-héritier des baronnies de Scales, Playz Badlesmere et l'Isle en Ecosse ; shériff hér. et lord-lt. de Perth, chev. du chardon ; marié à . . . . 29 octobre 1863 à

Louisa, fille aînée de Sir Thomas Moncreiffe, bar., de Moncreiffe, Perth, et de lady Louisa Hay des comtes de Kinnoul ; née à . . . . 1844.

Enfants : 1) Lady *Dorothea* Louisa Stewart-Murray, née à . . . . 25 mars 1866.

2) Lady *Helen* Stewart-Murray, née à . . . . 20 avril 1867.

3) Lady *Evelyn* Stewart-Murray, née à . . . . 17 mars 1868.

4) *John* George Stewart-Murray, *marquis de Tullibardine*, né à . . . . 15 décembre 1871.

5) Lord *George* Stewart-Murray, né à . . . . 17 février 1873.

6) Lord *James* Thomas Stewart-Murray, né à . . . . 18 août 1879.

Mère.

Duchesse douairière *Anne*, fille aînée de feu Henry Home Drummond, de Blair-Drummond, Perth, née à . . . . ; mariée à . . . . 29 octobre 1839 ; lady of the bedchamber de la Reine. [*Dunkeld*, Perthshire.]

Audiffret-Pasquier*

(Maison d'Audiffret).

[Catholiques. — Paris, 23 rue Fresnel, et chât. de Sassy près Mortrée, Orne. — Etienne-Denis Pasquier (né à Paris 22 avril 1767, préfet de police de Paris en 1811, † 5 juillet 1862), fut créé Pair de France en 1820 et „Duc Pasquier“ (primog.) 16 déc. 1844, avec reversibilité sur la tête de Gaston comte d'Audiffret, son petit-neveu, qu'il avait adopté (voir ci-dessous). La famille d'Audiffret est considérée comme originaire d'Italie et serait venue, dit-on, s'établir dans la vallée de Barcelonnette, Basses-Alpes, au 13ème siècle. Confirmation du transfert du titre ducal à Gaston comte d'Audiffret (primog.) sous le nom d'„Audiffret-Pasquier“ 2 janvier 1863. — Armes : écartelé, aux 1 et 4 d'or, au chevron d'azur, chargé de cinq étoiles d'or et accompagné en pointe d'un mont de trois coupeaux de sable, soutenant un faucon de même, la tête contournée et la patte dextre levée, à la

bordure componée d'or et de sable, de 24 pièces (qui est d'Audiffret) ; aux 2 et 3 de gueules, au chevron d'or, accompagné en chef de deux croissants d'argent et en pointe d'un buste de licorne de même (qui est de Pasquier).]

Edme-Armand-*Gaston* duc d'Audiffret-Pasquier, né à Paris 20 octobre 1823, fils de Florimond-Louis comte d'Audiffret, (receveur général, né 14 juin 1789, † 4 déc. 1858), et de Gabrielle-Zoé, fille d'Etienne-Augustin Pasquier, directeur général de l'administration des tabacs (née . . . octobre 1801, mariée . . . ., † 25 oct. 1885); sénateur, membre de l'Académie française et ancien président de l'assemblée nationale et du sénat; marié à . . . . 5 juillet 1845 à

Jenny-Marie Fontenilliat, fille d'un ancien receveur général, née à Paris 2 juin 1825.

Enfants : 1) Etienne-*Denis*-Hippolyte-Marie marquis d'Audiffret-Pasquier, né à Sassy 15 juillet 1856 *[. . . .]*; marié à Paris 7 juin 1881 à

Jeanne-Marie-Caroline Rioust de Largentaye, née à . . . .

Enfants : (1) *Etienne* d'Audiffret-Pasquier, né à Paris . . . . 1883.

(2) *Gaston* d'Audiffret-Pasquier, né à Sassy . . . . 1884.

(3) *Nicole* d'Audiffret-Pasquier, née à Sassy . . . . 1886.

(4) *Anne* d'Audiffret-Pasquier, née à Paris . . . . 1889.

2) *Marie*-Henriette-Gabrielle d'Audiffret-Pasquier, née à Sassy 20 septembre 1854; mariée à Paris 9 juin 1875 à . . . . marquis de Vassinhac d'Imécourt. *[. . . .]*

8) *Nicole*-Marie-Henriette-Camille, née à Sassy 26 février 1858; mariée à Paris 17 janvier 1878 à . . . . comte de Neverlée. *[. . . .]*

Auerstædt*

(Maison Davout).

[Catholiques. — Paris, 8 rue de Magellan. — Louis-Nicolas Davout, (né à Annoux, Yonne, 10 mai 1770, maréchal de France 1804, † 1er juin 1823) fut créé duc français d'„Auerstædt" (primog.) 2 juillet 1808, Prince d'Eggmühl 15 août 1809 et Pair de France 1819; rétablissement (primog.) du titre de duc, éteint 13 août 1853, en faveur de Léopold Davout (neveu du duc Louis-Nicolas, voir ci-dessous) 17 sept. 1864. — Armes : D'or, à 2 lions léopardés rampants de gueule tenant de la patte dextre une lance polonaise de sable, l'un en chef à dextre, le second contourné en pointe à senestre; bordure composée or et gueule. Chef de gueules, semé d'étoiles d'argent.]

Léopold-Claude-Etienne-Jules-Charles Davout, duc d'Auerstædt, né à Escolives, Yonne, 9 août 1829, fils de Charles-Claude-Antoine Davout (né . . 1776, † . . . . 1854), général de division et membre du conseil supérieur de la guerre; marié à Paris 16 juin 1868 à

Jeanne-*Alice* de Voize, née à Paris 19 mars 1845.

Enfants : 1) *Léonie*-Claire-Aimée-Marguerite Davout d'Auer-

stædt, née à Lyon 14 décembre 1869; mariée à Paris 26 juin 1890 à François Daru, capit. français au 25ème rég. d'art. *[Chalons-sur-Marne.]*

2) Marie-*Mathilde* Davout d'Auerstædt, née au chât. de Motelle 10 septembre 1871.

3) Claire-Marie-*Marguerite* Davout d'Auerstædt, née à Versailles 28 août 1873.

4) *Louis*-Nicolas-Marie-Bernard Davout d'Auerstædt, né à Clermont-Ferrand 23 mars 1877.

Sœur.

Marguerite - Thérèse - Charlotte - Emma - Ferdinande Davout d'Auerstædt, née à Paris 29 juillet 1843. *[Beaumont du Périgord.]*

Mère.

Clara née de Cheverry, fille de Joseph de Cheverry et de Constance née Gourrié; née à Provins 30 janvier 1804; mariée à . . . . 15 juillet 1824. *[Beaumont du Périgord.]*

Frère du père.

† Duc Louis-Nicolas (né 10 mai 1770, † 1er juin 1823); marié 12 novembre 1801 à Aimée Leclerc (née 19 juin 1782, † . . . . 1869).

Fille: *Louise*-Adélaïde Davout d'Auerstædt, née à Paris 7 juillet 1815; mariée à Savigny-sur-Orge 18 août 1835 à François de Coulibœuf, marquis de Blocqueville; veuve 27 avril 1854. [*Paris,* 9 quai Malaquais.]

Avaray *

(Maison de Bésiade).

[Catholiques. — Château d'Avaray, dép. de Loir-et-Cher, et Paris, 85, rue de Grenelle. — La famille de Bésiade, originaire du Béarn, possède la terre d'Avaray dans l'Orléanais, depuis le commencement du 17ème siècle; admission aux honneurs de la Cour de France pour le „chev. Bésiade d'Avaray" 1er août 1754; Comte français 14 mars 1778; „Duc d'Avaray" (primog.) en 1799 et 6 août 1817; Pair de France en 1815. — Voir année 1874, p. 93.]

Camille duc d'Avaray, né à Paris 29 novembre 1826, fils du duc Edouard (né 22 novembre 1802, † 2 février 1887) et de Mathilde née de Rochechouart-Mortemart (née 2 août 1802, mariée 1er février 1825, † 1er janvier 1887), succ. à son père; marié à Avaray 2 mai 1855 à

Armande Séguier, fille d'Armand baron de Séguier et d'Honorine née Lepelletier-d'Aunay; née à . . . .

Fils: 1) *Hubert* marquis d'Avaray, né à Paris 15 avril 1856 [*Paris,* 85 rue de Grenelle]; marié à Paris 3 février 1883 à

Rosalie-Françoise-Adélaïde-Caroline-Thérèse-Eugénie-Marie comtesse de Mercy-Argenteau, fille d'Eugène comte de Mercy-Argenteau et de Louise née de Riquet, comtesse de Caraman; née à . . . . 18 juillet 1862.

Fils : *Antoine*-Hubert-Louis-Camille-Marie de Bésiade d'Avaray, né à Argenteau en Belgique 1er octobre 1885.

2) *Elie* comte d'Avaray, né à Paris 25 février 1858 *[. . . .]*; marié à Paris 11 février 1884 à

Mélanie d'Hinnisdal, fille de feu Hermann comte d'Hinnisdal et de Victorine née de Choiseul-d'Aillecourt; née à . . . .

Fils: Marie-*Bernard* de Bésiade d'Avaray, né à Paris 26 octobre 1886.

Sœur.

Antoinie de Bésiade d'Avaray, née à . . . . 29 nov. 1825; mariée à . . . . 11 mai 1847 à Audéric comte de Moustier. *[. . . .]*

Barbiano de Belgiojoso d'Este.*

[Catholiques. — Milan et chât. de St. Colombano sur le Lambro en Lombardie. — Dynastes de la Romagne; acquisition du comté de Belgiojoso vers 1350; Comte romain de Lugo (primog.) 26 mars 1411; Prince de l'Empire (primog.) Vienne 5 août 1769; Marchese d'Este 3 mai 1777. — Voir année 1836, p. 69, et année 1848, p. 89.]

Emilio-Angelo-Luigi prince Barbiano de Belgiojoso, marquis d'Este et de Grumello, comte de Cuneo et Lugo, né à Milan 9 avril 1855, fils du prince Antonio (né 15 juin 1804, † 6 juillet 1882), succ. à son père; marié à Florence 6 mai 1886 à

Madeleine-Marie-Joséphine-Charlotte-Ghislaine Desmanet de Biesme, fille du vicomte Desmanet de Biesme et d'Elisabeth née Bernardaky; née à Bruxelles 13 décembre 1863.

Sœurs.

1. Ctesse *Amelia*-Luisa-Maria, née à St. Colombano 8 sept. 1850; mariée à Milan 6 nov. 1869 à Luca comte Pertusati. *[Milan]*.
2. Ctesse *Fanny*-Antonietta-Matilde, née à Milan 11 mars 1858; mariée à St. Colombano 15 juillet 1880 à Gaetano comte Barbò. *[Milan.]*

Mère.

Psse douairière *Matilde*-Bianca-Maria, née de Gradi, née à St. Colombano 2 juillet 1830; mariée à St. Colombano 25 septembre 1849. *[. . . .]*

Frères du père.

1. † Pr. Emilio (né 14 mars 1800, † 17 février 1858); marié 14 septembre 1824 à Cristina, fille de Girolamo-Isidoro marquis de Trivulzio (née 28 juin 1808, † 6 juillet 1871).

   Fille: Ctesse *Maria*-Valentina-Vittoria, née à . . . . en France 23 déc. 1838; mariée à Locate Trivulzio 24 janvier 1861 à Lodovico-Enrico marquis Trotti-Bentivoglio. *[Milan.]*
2. † Pr. Luigi (né 8 mars 1801, † 4 novembre 1862); marié à . . . . à Antonietta Visconti (née . . . . , † 24 mai 1847).

   Fille: Ctesse *Giulia*-Amalia, née à . . . . 31 janvier 1844; mariée à Milan 10 janvier 1864 à Giovanni-Giacomo prince Trivulzio. *[Milan.]*

Bassano*

(Maison Maret).

[Catholiques. — Paris, 63 rue de la Boëtie. — Hugues-Bernard Maret (né à Dijon 22 juillet 1763, ministre français des Relations Extérieures en 1792, † 13 mai 1839), fut créé Comte français en 1807 (titre confirmé 3 mai 1809), Duc français „de Bassano" (primog.) 29 sept. 1809, Pair de France 20 nov. 1831; reconnaissance du titre de duc (primog.) en faveur de Napoléon comte Maret (fils du duc Hugues Bernard voir ci-dessous) en 1835. — Armes: Coupé; au 1er tiercé en pal d'or, de gueules et d'argent; au 2 de gueules à la main ailée d'or écrivant avec une épée d'argent; sur le tout d'argent à la colonne de granit surmontée d'une couronne de chêne au naturel et accompagnée de deux lions de gueules, la queue fourchue, affrontés et rampants contre la colonne. Devise: „Quod non deleverit actas".]

Napoléon-Hugues-Joseph comte Maret, duc de Bassano, né à Paris 2 juillet 1803, fils du duc Hugues-Bernard (né 22 juillet 1763, †13 mai 1839) et de Marie-Madeleine née Lejéas (née 26 mars 1780, † 21 mars 1827); ancien E. e. et M. pl., sénateur et gr.-chamb. de feu l'empereur Napoléon III; marié à Meysse en Belgique 25 oct. 1843 à Pauline van der Linden d'Hooghvorst, fille de feu Emmanuel baron van der Linden d'Hooghvorst, comte de Hombeck (née à Meysse 23 sept. 1814, † 9 décembre 1867).

Enfants: 1) *Napoléon*-Hugues-Charles-Marie-Ghislain Maret, marquis de Bassano, né à Meysse 8 nov. 1844, ancien secr. d'ambass. *[Paris, 9 rue Dumont d'Urville]*; marié à Londres 26 août 1872 à

Marie-Anne-*Claire* Symes, née à Québec 28 mai 1845.

Filles: (1) *Pauline* Maret de Bassano, née à Londres 17 nov. 1873.

(2) *Claire* Maret de Bassano, née à Londres 27 nov. 1874.

(3) *Marie* Maret de Bassano, née à Londres 14 nov. 1876.

2) *Marie*-Claire-Emmanuelle-Ghislaine Maret de Bassano, née à Bruxelles 19 février 1846; mariée à Paris 21 juin 1864 à Edmond baron van der Linden d'Hooghvorst; veuve 5 mai 1890. [Chât. de *Bestin* en Belgique.]

3) *Caroline*-Marie-Eugénie-Philippine-Ghislaine Maret de Bassano, née à Bruxelles 9 avril 1847; mariée à Paris 7 sept. 1871 à Antonin de Viel, comte de Lunas, marquis d'Espeuilles, gén. de div. *[Sedan.]*

Bassaraba-de-Brancovan, voir Brancovan.

Battenberg.

[Evangéliques. — Darmstadt et chât. de Heiligenberg près Jugenheim an der Bergstrasse. — Dignité de Comtesse de Hesse gr.-ducale avec le titre d'„Erlaucht" pour Julie comtesse de Hauke, mariée morganatiquement 28 oct. 1851 à Alexandre prince de Hesse et du Rhin, 5 nov. 1851; dignité de prince (princesse) de Hesse gr.-ducale avec le titre de „Durchlaucht" pour la même et ses descendants 26 déc. 1858. — Armes: écartelé, aux 1 et 4 d'azur, environnés d'une bordure componnée de gueules et d'argent de 16 pièces, au lion hessois (la queue fourchue), burelé en fasce d'argent et d'or de 9 pièces, couronné et armé d'or; aux 2 et 3 d'argent à deux pals de sable; deux casques d'or, couronnés, aux camails de gueules et d'argent et de sable et d'argent, dont le 1 porte deux cornes de buffle, burelés comme les lions et piqués chacun de quatre branches de tilleul à cinq feuilles de sinople, et le 2 quatre plumes d'autruche, variées de sable et d'argent. Supports: Deux lions. Devise: „In te domine spero". Couronne et manteau de prince. — Conf. 1ère partie „Hesse".]

Louis-Alexandre prince de Battenberg, né à . . . . 24 mai 1854, fils du prince Alexandre de Hesse et du Rhin, Altesse Gr.-ducale (né 15 juillet 1823, † 5 décembre 1888); lt.-col. hessois à la suite de l'art., capit. de corvette brit.; marié à Darmstadt 30 avril 1884 à

Victoria princesse de Hesse et du Rhin, Altesse Gr.-ducale, née 5 avril 1863.

Filles: 1) Psse Victoria-*Alice*-Elisabeth-Julie-Marie, née à Windsor 25 février 1885.

2) Psse *Louise*-Alexandra-Marie-Irène, née au chât. de Heiligenberg 13 juillet 1889.

Frères et sœur.

1. Psse *Marie*-Caroline, née à Genève 15 juillet 1852; mariée à Darmstadt 29 avril 1871 à Gustave comte d'Erbach-Schœnberg. [*Schœnberg* dans la Hesse gr.-ducale.]
2. Pr. *Alexandre*-Joseph, né à . . . . 5 avril 1857, depuis 17/29 avril 1879 jusqu'au 26 août/7 sept. 1886 Alexandre Ier prince de Bulgarie, ancien lt.-gén. russe, major-gén. pruss. etc. etc., reçoit par décret de Hesse gr.-ducale du 11 janv. 1889 le nom de „Comte de Hartenau". (Voir le „Genealogisches Taschenbuch der Græflichen Hæuser").
3. Pr. *Henri*-Maurice, né à . . . . 5 oct. 1858, „Altesse Royale", par lettres patentes de la Reine de Gr.-Bretagne et Irlande du 23 juillet 1885, lt.-col. brit., gouverneur et capit.-gén. de l'île de Wight et gouv. du chât. de Carisbrooke [*Windsor Castle*, Berks]; marié à Osborne 23 juillet 1885 à

Béatrice princesse de Gr.-Bretagne et Irlande, Altesse Royale, née 14 avril 1857.

Enfants (Altesses): 1) Pr. *Alexandre-Albert*, né à Windsor 23 novembre 1886.

2) Psse *Victoria-Eugénie*-Julie-Eva, née à Balmoral 24 oct. 1887.

3) Pr. Léopold-Arthur-Louis, né à Windsor 21 mai 1889.

4. Pr. *François-Joseph*, né à . . . . 24 sept. 1861, lt. hessois à la suite de l'inf. et major bulgare à la suite du 1er rég. de cav., Dr. en phil. *[Leipzig.]*

Mère.

Psse douair. *Julie*, née comtesse de Hauke, fille de feu le comte Maurice de Hauke, ministre de la guerre et gén. d'art. polonais, woywod etc., née à Varsovie 12 nov. 1825, mariée morganatiquement à Breslau 28 oct. 1851. *[Darmstadt.]*

Batthyáni-Strattmann.*

[Catholiques. — Vienne, Kolowratring 5; Budapest et Londres. — La Maison Batthyani est d'origine hongroise. Baron vers la fin du 16ème siècle; Comte hongrois, Ratisbonne 16 août 1630; Collation du surnom de Strattmann (primog.) lors de la transformation des terres ci-devant comtales de Strattmann en fidéicommis, par suite du mariage d'Adam II comte Batthyáni († 1703) avec la fille de Théodore comte de Strattmann, en 1755; Prince de l'Empire (primog.), Vienne 3 janv. 1764. — Voir année 1836, p. 70, et année 1848, p. 89.]

Edmond-Gustave prince Batthyáni, comte de Strattmann, seigneur hér. de Güssing (Német-Ujvár), „obergespan" hér. du comitat d'Eisenbourg en Hongrie, né à Milan 20 nov. 1826, filsdu prince Gustave (né 8 déc. 1803, † 25 avril 1883) et de Wilhelmine comtesse douairière Bubna, née baronne d'Ahrenfeld (née à . . . ., mariée 14 oct. 1828, † 1er oct. 1840), succ. à son père; usufruitier du fidéicommis, cons. int. act. et chamb. autr., magnat en Hongrie et en Croatie; marié à . . . . 14 février 1857 à

Henriette-Marie-Elisabeth Gumpel, fille de feu Gustave Gumpel.

Frère.

Cte *Gustave*-Emile, né à Vienne 3 septembre 1828. *[. . . .]*

Bauffremont.

[Catholiques. — Ancienne famille noble de la Bourgogne; Marquis en 1739; Prince du St-Empire, Vienne 8 juin 1757. — Voir année 1836, p. 71, et année 1865, p. 114.]

Ière Branche.

[Paris, 11, Avenue Percier, et Franche-Comté. — Duc français (primog.) et Pair de France 19 avril 1787, confirmé 18 févr. 1818.]

Roger-Alexandre-Jean duc de Bauffremont et prince du St-Empire, né à Naples 29 juillet 1823, fils du prince-duc Alphonse (né à Madrid 5 février 1792, † à Paris 10 mars 1860) et de Catherine née Moncada des princes siciliens de Paternò (née 2 février 1795, † 2 juin 1878); marié 22 oct. 1849 à Laure Leroux (née 2 août 1832, divorcée . . . .)

Frère.

Paul-Antoine-Jean-Charles prince de Bauffremont, né à Palerme 11 oct. 1827, ancien gén. de cav. franc. *[Paris, 18 rue Godot de Mauroi];* marié à Chimay 18 avril 1861 à Valentine de Riquet, comtesse de Caraman, fille de feu Joseph prince de Chimay (née 15 février 1839, séparée 1er août 1874).

Filles : 1) Psse *Catherine*-Marie-Joséphine, née à Moulins, dép. de l'Allier, 8 janvier 1862; mariée à Bukharest 17 mai 1888 à Nicolas Vlassow, secr. d'ambass. russe.

2) Psse *Jeanne*-Marie-Emilie, née au chât. de Ménars, dép. Loir et Cher, 3 septembre 1864.

IIème Branche: Bauffremont Courtenay.

[Paris, 87 rue de Grenelle et chât. de Brienne, dép. de l'Aube. — Louis de Bauffremont épousa Hélène de Courtenay, dernière héritière de Pierre de France, 7ème fils du roi Louis-le-Gros, et prit le surnom de Courtenay 5 mars 1712. — Voir année 1836, p. 72.]

Anne-Antoine-*Gontran* prince de Bauffremont-Courtenay, né à Paris 16 juillet 1822, fils du prince Théodore (né à Madrid 22 déc. 1793, † 22 janvier 1833) et de Laurence, fille de feu Charles duc de Montmorency (née 7 avril 1802, mariée 6 sept. 1819, † 14 oct. 1860), succ. à son père; marié à Paris 4 juillet 1842 à

Henriette-Pauline-Hilaire-*Noëmie* comtesse d'Aubusson, fille de feu Pierre comte d'Aubusson de la Feuillade, et de Blanche née Rouillé de Boissy du Coudray; née à Paris 12 janv. 1826, DCr.

Enfants : 1) Pr. Pierre-Laurent-Léopold-*Eugène*, né à Paris 6 septembre 1843; marié à Madrid 11 mars 1865 à

Dona *Marie-Christine*-Isabelle-Ferdinande Osorio-de-Moscoso-et-Bourbon, 9ème duchesse d'Atrisco, 10ème marquise de Léganès et de Morata de la Vega, 2 fois grande d'Espagne de 1ère classe, fille de feu Don José Osorio-de-Moscoso-et-Carvajal, duc de Sessa et de Montemar etc., et de Louise-Thérèse née princesse de Bourbon, infante d'Espagne; née à Genève 26 mai 1850, DCr.

Enfants: (1) † François d'Assise, voir le nécrologe

(2) Psse *Marie-Louise*-Isabelle-Caroline-Françoise de Paule-Laurence, née à Paris 1er mars 1874.

(3) Psse *Marie-Hélène*-Adélaïde-Eugénie-Januaria-Noëmie-Laurence, née à Paris 5 janvier 1878.

(4) Pr. Pierre d'Alcántara-Laurent-Joseph-Marie-Alexandre-*Théodore*, né à Paris 28 octobre 1879.

2) Psse *Marguerite*-Laurence-Anne-Blanche-Marie, née à Paris 3 avril 1850, DCr.; mariée à Brienne 18 mai 1868 à René comte de Nettancourt-Vaubecourt. [Château de *Thillombois*, dép. de la Meuse, et *Paris*.]

Sœur.

Psse Elisabeth-Antoinette-Laurence-Alexandrine-*Félicie*, née à Paris 13 juillet 1820; mariée à Paris 11 nov. 1837 à Louis de Gontaut-Biron, marquis de Gontaut-St-Blancard. [Chât. de *St-Blancard*, dép. du Gers, et *Paris*.]

Beaufort*

(Maison de Somerset).

[Confession: . . . . — Londres SW, 6 Cleveland-Row; Troy House, Monmouth; Badminton House, Chippenham; Llangattock Park, Crickhowell, South-Wales. — Les enfants naturels de Jean de Gaunt, duc de Lancaster (4ème fils du roi Edouard III), furent légitimés sous le nom de Beaufort et le fils aîné fut créé „Comte de Somerset" par acte de Parlement vers 1400; collation du titre de „Baron Herbert, de Ragland, Chepstow et Gower" à Charles Somerset, fils naturel de Henri Beaufort, duc de Somerset, 26 nov. 1506; Earl of Worcester 1er févr. 1514; Marquis de Worcester 2 nov. 1642; Duc de Beaufort 2 déc. 1682; Baron Beaufort de Caldecott Castle et de Botetourt (1305) 4 juin 1803 — tous ces titres dans la pairie d'Angleterre. — Voir année 1878, p. 220.]

Henry Charles Fitz-Roy-Somerset, 8ème duc de Beaufort, marquis et comte de Worcester etc., né à . . . . 1er février 1824, fils du 7ème duc Henry (né 5 février 1792, † 17 novembre 1853) et d'Emily, fille de Charles Culling Smith de Hampton, et de lady Anna Wellesley des comtes de Mornington (née . . . . 1799, mariée 27 juin 1822, † 2 octobre 1889); cons. privé, lord-lt. de Monmouth et lt.-col. du rég. de cav. de rés. des huss. de Gloucester, chev. de la jarretière; marié 3 juillet 1845 à

Georgina Charlotte Curzon, fille aînée de Richard, 1er comte de Howe, et de sa 1ère épouse, lady Harriet Brudenell des comtes de Cardigan; née à . . . . 1826.

Enfants: 1) *Henry* Adelbert Wellington Fitz-Roy-Somerset, *marquis de Worcester*, né à . . . . 19 mai 1847, major au rég. de son père. [*Badminton Park*, Chippenham.]

2) Lord Henry *Richard* Somerset, né à . . . . 9 déc. 1849, cons. int. [*Monte Carlo* dans la principauté de Monaco]; marié à . . . . 6 février 1872 à

Isabella Caroline Somers-Cocks, fille et co-héritière de Charles 3ème et dernier comte Somers et de Virginie née Prattle; née à . . . . 1851.

Fils: *Henry* Charles Somers Somerset, né à . . . . 18 mai 1874.

3) Lord Henry *Arthur* Somerset, né à . . . . 17 novembre 1851, major aux Royal Horse Guards. [*Londres SW*, The Stables, Marlborough House.]

4) Lord Henry *Edward* Brudenell Somerset, né à . . . . 6 juillet 1853, membre du H. M. Hon. Corps of Gentlemen-at-Arms; marié à . . . . 17 août 1880 à

Fanny Julia Dixie, fille cadette de feu sir Alexandre Beaumont Dixie, bar., de Bosworth House, Leicester, et de Maria née Walters; née à . . . . 1857.

Fils: Henry *Fitz-Roy* Edward Somerset, né à . . . . 7 septembre 1886.

5) Lady *Blanche* Elizabeth Somerset, née à . . . . 1856; mariée à . . . . 21 juillet 1874 à John Henry Beresford, 5ème marquis de Waterford, comte et vicomte de Tyrone, baron Beresford de Beresford, La Poer de Curraghmore, en Irlande, et Tyrone de Haverfordwest, en Grande-Bretagne, lord-lt. de Waterford. [*Londres SW*, 30 Charles str.]

Sœurs.

1. Lady *Emily* Blanche Somerset, née à . . . . 1825; mariée à . . . . 20 juillet 1848 à George Drummond Hay, 11ème comte de Kinnoul, vicomte Dupplin, baron Hay de Kinfauns et Hay de Pedwardine. [*Londres SW*, 41 Wilton Cresc.]
2. Lady *Geraldine* Harriet Somerset, née à . . . . 1830.
3. Lady *Catherine* Emily Somerset, née à . . . . 1832; mariée à . . . . 20 juillet 1858 à Arthur Walsh, 2ème lord Ormathwaite, d'Ormathwaite, lord-lt. de Radnor. [*Warfield Park, Bracknell*, Berks.]
4. Lady *Edith* Frances Somerset, née à . . . . 1837; mariée à 10 sept. 1863 à William Henry Denison, 1er comte de Londesborough, vicomte Raincliffe, baron Londesborough de Londesborough, vice-amiral de la côte de Yorkshire et lt.-col. aux 1er volontaires royaux de West-Yorkshire. [*Londres W*, 29 Grosvenor sq. et Londesborough Lodge, Scarborough.]

Beaufort-Spontin.*

[Catholiques. — Vienne et Petschau en Bohême. — Noblesse féodale de Basse-Lorraine. Les titres de comte de Beaufort-Spontin et de marquis confirmés par l'Autriche 16 février 1746; Duc de Néerlande (primog.) 2 déc. 1782; incolat bohémien 18 mai 1816; les titres de prince et de duc reconnus par l'Autriche avec la qualification de „Durchlaucht" 28 février 1878. — Voir année 1836, p. 73, et année 1848, p. 91.]

Frédéric-George-Marie-Antoine-Michel duc de Beaufort-Spontin, né à . . . . 8 juin 1843, fils du duc Alfred (né 16 juin 1816, † 20 juillet 1888) et de Pauline, fille du marquis de Forbin-Janson (née à Paris en 1818, mariée 26 juillet 1839, † 26 mai 1846), succ. à son père; membre hér. de la Chambre des Seigneurs d'Autriche et chamb. autr., chev. hon. de l'O. de Malte; marié à Paris 2 juin 1875 à

Marie princesse de Ligne, née 25 novembre 1855, DCr. et DdP.

Enfants: 1) Ctesse *Pauline*-Marie-Marguerite, née à Paris 8 novembre 1876.

2) Cte *Henri*-Marie-Eugène, né à Paris 11 mars 1880.

3) Ctesse *Marie*-Thérèse-Ernestine, née au château de Breuilpont, dép. de l'Eure, 6 août 1885.

Beauvau-Craon.

[Catholiques. — Paris, rue . . . . . — Cette famille, que l'on fait descendre des anciens comtes d'Anjou, tire son nom des terres de Beauvau qui faisaient partie de l'ancien marquisat de Jarzé; Pierre de Beauvau épousa Jeanne de Craon vers 1500. Marquis de Beauvau 4 juillet 1644; Marquis de Craon 21 août 1712; Prince du St-Empire (primog.), Vienne 13 novembre 1722; Grand d'Espagne de 1ère cl. 8 mai 1727; admis aux honneurs de la Cour Royale de France 20 septembre 1755. — Voir les années 1866, p. 118, et 1867, p. 120.]

Charles-Louis-Justus-Elie-Marie-Joseph-Victurnien prince de Beauvau-Craon, né à . . . . 5 mai 1878, fils du prince Marc (né 29 mars 1816, † 30 mars 1883); grand d'Espagne de 1ère classe.

Sœurs,

a) consanguine, du 1er lit du père avec Marie d'Aubusson de la Feuillade (née . . . . 1824, mariée . . . . 1848, † 27 juillet 1862):

1. Psse *Jeanne*, née à . . . . 30 juin 1848; mariée à Paris 25 juin 1867 à Robert comte de Mun. *[. . . .]*

b) germaine, du second lit du père (voir ci-dessous):

2. Psse Henriette-Lucie-Victurnienne de Beauvau, née à . . . . 2 juillet 1876.

Mère.

Princesse douairière *Adèle*, fille d'Elie feu vicomte de Gontaut-Biron, née à . . . . 5 août 1848; mariée à Paris 30 septembre 1875. *[. . . .]*

Frère et sœurs du père,

a) germain, du premier lit du grand-père, le prince Charles (né 7 mars 1793, † 14 mars 1864) avec Lucie-Marie de Praslin, fille de feu le duc Antoine-César de Praslin (née . . . ., mariée . . juin 1815, † . . . .):

1. † Pr. Etienne (né 10 févr. 1818, † 16 déc. 1865); marié 14 août 1844 à Berthe de Rochechouart-Mortemart (née 16 avril 1825, † 26 janv. 1882).
   Fille: Psse *Hélène*-Marie-Antoinette-Victurnienne, née à . . . . 30 mars 1848; mariée à . . . . 20 mai 1869 au marquis de Montboissier de Beaufort-Canillac. *[. . . .]*

b) consanguines, du second lit du grand-père avec Louise comtesse de Komar (née . . . ., mariée . . . ., † 13 novembre 1881):

2. Psse Marie-Delphine-*Elisabeth*-Stéphanie, née à . . . . 17 mai 1842; mariée à . . . . 16 oct. 1858 à Gaston-Alexandre-Louis-Théodore comte de Ludre. [*Paris*, 43 Avenue Montaigne.]
3. Psse *Béatrice*, née à . . . . 8 août 1844; mariée à . . . . 22 octobre 1864 à Horace comte de Choiseul-Praslin. *[. . . .]*

Frère du grand-père.

† Pr. Edmond (né 13 octobre 1795, † 21 juillet 1861); marié 5 mai 1825 à Ugoline, fille d'Achille-Pierre-Antoine de Baschi, comte du Cayla, et de Zoë née Talon (née . . . ., † 11 novembre 1885).

Fille: Psse Marie-Joséphine-*Isabeau*, née à St-Ouen 19 juillet 1827. *[. . . .]*

Bedford *

(Maison de Russell).

[Confession: . . . . — Londres SW, 81, Eaton Square; Woburn Abbey et Oakley House, Bedford; Endsleigh, Tavistock. — Famille noble d'Angleterre, qui remonte sa filiation suivie à John Russell, constable de Corfe Castle en Dorset (1221); Lord Russell, Baron Russell of Cheneys 9 mars 1539; Earl of Bedford 19 janv. 1550; Baron Russell of Thornhaugh 21 juillet 1603; Duc de Bedford et Marquis de Tavistock 11 mai 1694; Baron Howland of Streatham 13 juin 1695 — tous ces titres dans la pairie d'Angleterre. — Voir année 1878, p. 223.]

Francis Charles Hastings Russell, 9ème duc de Bedford, 13ème comte de Bedford, marquis de Tavistock, baron Russell de Cheneys et Russell de Thornhaugh dans la pairie d'Angleterre, baron Howland de Streatham, né à . . . . 16 octobre 1819, fils de lord George William Russell (né 8 mai 1790, † 16 juillet 1846) et d'Elizabeth née Rawdon (née . . . ., mariée 21 juin 1817, † 10 août 1874), succ. à son cousin, le 8ème duc William (né 30 juin 1809, † 26 mai 1872); lord-lt. de Huntingdon et chev. de la jarretière; marié à . . . . 18 janvier 1844 à

Elizabeth Sackville-West, fille aînée de George 5ème comte de Delawarr, et d'Elizabeth Sackville des ducs de Dorset, 1ère baronne Buckhurst; née à . . . . . 23 sept. 1818, lady of the bedchamber de la Reine.

Enfants: 1) *George* William Francis Sackville Russell, *marquis de Tavistock*, né à . . . . . 16 avril 1852 [*Londres SW*, 37, Chesham pl. et Oakley House]; marié à . . . . 24 oct. 1876 à

Adeline Marie Somers-Cocks, fille et co-héritière de Charles 3ème comte Somers et de Virginie née Pattle; née à . . . . 1852.

2) Lady *Ela* Sackville Russell, née à . . . . 1854.

3) Lady *Ermyntrude* Sackville Russell, née à . . . . 1856; mariée à . . . . 19 mars 1885 à sir Edward Baldwin Malet, amb. d'Angleterre près la cour de l'empire d'Allemagne et cons. int. *[Berlin.]*

4) Lord *Herbrand* Arthur Russell, né à . . . . 19 février 1858, lt. de la rés. [*Londres SW*, 15 Belgrave sq.]; marié à . . . . 30 janvier 1888 à

Mary du Caurroy, fille du rév. Tribe, archidiacre de Lahore, Penjab, Inde, née à . . . .

Fils: Hastings William Sackville Russell, né à . . . . 21 décembre 1888.

Frères.

1. Lord *Arthur* John Russell, né à . . . . 13 juin 1825, M. P. [*Londres W*, 2 Audley sq.]; marié à . . . . 25 sept. 1865 à

Laure de Peyronnet, fille du vicomte de Peyronnet, née à . . . .

Enfants: 1) *Harold* John Hastings Russell, né à . . . . 23 janvier 1868.

2) *Flora* Isabel Magdalen Russell, née à . . . . 28 sept. 1869.

3) *Claud* Frederick William Russell, né à . . . . 9 déc. 1871.
4) *Diana* Caroline Rosalind Russell, née à . . . . 2 janv. 1874.
5) *Gilbert* Byng Alwyne Russell, né à . . . . 1er juin 1875.
6) *Conrad* George Edward Russell, né à . . . . 3 avril 1878.

2. † Lord Odo Russell, 1er lord Ampthill d'Ampthill (né 20 février 1829, † 25 août 1884); marié à . . . . 5 mai 1868 à
Emily Theresa Villiers, fille de George 7ème comte de Clarendon, et de Catherine Grimston des comtes de Verulam; née à . . . . 9 sept. 1843, lady of the bedchamber de la Reine.

Enfants : 1) *Arthur* Oliver William Russell, 2ème lord Ampthill d'Ampthill, né à . . . . 19 février 1869.
2) L'hon. Odo William Theophilus *Villiers* Russell, né à . . . . 3 mai 1870.
3) L'hon. *Constance* Evelyn Villiers Russell, née à . . . . . 1er janvier 1872.
4) L'hon. *Victor* Alexander Frederick Villiers Russell, } nés à . . . .
5) L'hon. *Alexander* Victor Russell, } 27 juin 1874.
6) L'hon. *Augusta* Louise Margaret Romola Villiers Russell, née à . . . . 14 mars 1879.

Sœur consanguine du père,

du second mariage du grand-père, le 6ème duc John (né 6 juillet 1766, † 20 octobre 1839), avec Georgiana Lennox, fille du 4ème duc de Gordon (née . . . . , mariée 23 juin 1803, † 23 février 1853):

Lady *Louisa* Jane Russell, née à . . . . 8 juillet 1812; mariée à . . . . 26 oct. 1832 à James, 2ème marquis, depuis 1er duc d'Abercorn; veuve 31 oct. 1885. [*Coates Castle*, Pulborough.]

Bellune*

(Maison Perrin).

[Catholiques. — Paris, 38 rue Jean Goujon. — Victor-Claude Perrin (né à Lamarche, dép. des Vosges, 7 déc. 1764, maréchal de France en 1807, † 1er mars 1841) fut créé Duc français „de Bellune" (primog.) en 1808 et Pair de France 17 août 1815. — Armes: Parti; au 1er d'azur au dextrochère armé d'argent, le brassard cloué d'or, tenant une épée d'argent garnie d'or et mouvant du flanc dextre; au 2 d'or au lion de sable à la fasce de gueules brochant sur le lion; au chef de gueules semé d'étoiles d'argent.]

Victor-François-Marie Perrin, duc de Bellune, né à Lisbonne 5 mai 1828, fils du duc Victor (né 24 oct. 1796, † 2 déc. 1853) et de Maria née da Penha de Lemos et Lacerda (née . . . . 1804, mariée . . . . 1826, † 24 août 1879), succ. à son père; ancien secr. d'amb.; marié à . . . . 4 nov. 1863 à
Marie-Louise-Jenny de Cossart d'Espiés, née à Paris 21 juin 1838.

Filles : 1) Jeanne-Victorine-*Marie*-Edmonde Perrin de Bellune,

vicomtesse de Juromenha (collation portugaise du . . . .), née à Tours 20 octobre 1864.

2) *Berthe*-Julie-Antoinette Perrin de Bellune, née à Tours 15 décembre 1867.

Frère et sœurs.

1. *Victorine*-Marie Perrin de Bellune, née à Lisbonne . . . . 1833; mariée à Versailles 22 juin 1859 à René Anot de Maizière, chef d'escadron d'état-major. *[Paris.]*
2. *Henriette*-Fernande Perrin de Bellune, née à Lisbonne . . . . 1834.
3. *Jules*-Auguste-Marie Perrin, marquis de Bellune, né à Paris 8 oct. 1838; chanoine de l'église métropolitaine de Tours.
4. *Marie*-Thérèse Perrin de Bellune, née à Paris 19 mars 1840.

Berghes-St-Winock.

[Catholiques. — Paris, 38 cours la Reine. — Ancienne maison féodale de Flandre, dont Gobert Ier, châtelain de Berghes-St.-Winock (814), est cité comme aïeul; Comte des Pays-Bas espagnols de Rache 29 mai 1665; Prince des Pays-Bas espagnols de Rache 31 déc. 1681; Prince français en 1701; Pair de France et „Duc de Berghes" en 1827. — Voir année 1858, p. 96.]

Eugène-Joseph-Marie prince de Berghes-St-Winock, duc de Berghes, né à . . . . 11 août 1822, fils du duc Charles (né 14 août 1791, † 5 octobre 1864) et de Victorine née princesse de Broglie (née . . . ., mariée . . . ., † 24 mai 1855); marié à . . . . 21 mai 1844 à

Gabrielle-Françoise-Camille, fille de François-Alexandre baron Seillière et de Camille née Gibert; née 20 janvier 1825.

Fils: Pr. *Ghislain*-Richard-François-Marie, né à . . . . 23 mai 1849, chef d'escadron. *[. . . .]*

Bernadotte.*

[Luthériens. — Carlskrona en Suède. — Dignité de Prince suédois pour le prince Oscar de Suède et son épouse après la renonciation du prince à la succession au trône en Suède et au titre d'„Altesse Royale", Stockholm 15 mars 1888. — Armes: Tiercé par une croix pairlée et renversée d'or; au 1er tiercé en bande d'azur, d'argent et de gueules au gerbillon d'or, lié de rubans volants; au 2 d'azur au pont d'argent surmonté d'un corbeau d'or couronné; au 3 d'azur à l'agneau de Pâques d'argent tenant un gonfalon de même à la croix de gueules. — Voir „Suède".]

Oscar-Charles-Auguste prince Bernadotte, né à Stockholm 15 novembre 1859, second fils d'Oscar II roi de Suède et de Norvége etc. (né 21 janvier 1829) et de Sophie née princesse

de Nassau (née 9 juillet 1836), capit. de frégate suédois ; marié à Bournemouth en Angleterre 15 mars 1888 à

Ebba-Henriette Munck de Fulkila, fille du colonel suédois C.-J. Munck de Fulkila et d'Henriette née baronne de Cederström ; née à Jönköping 24 octobre 1858.

Enfants : 1) *Marie*-Sophie-Henriette Bernadotte, née à Carlskrona 28 février 1889.

2) *Charles*-Oscar Bernadotte, né à Carlskrona 27 mai 1890.

Berwick, voir Fitz-James.

Béthune-Hesdigneul.*

[Catholiques. — Chât. de Wattripont près Renaix en Belgique et Paris. — Cette famille est issue d'Adalelme, dernier comte souverain d'Artois, comme cinquième fils duquel est mentionné Robert, seigneur de Béthune († en 1036); acquisition de Hesdigneul par suite du mariage de Jean de Béthune avec Simonne, héritière de Hesdigneul en 1388. Prince des Pays-Bas autrichiens de „Béthune-Hesdigneul" (primog.) 6 sept. 1781, reconnu par la France 18 octobre 1781, par la Belgique 10 juin 1888. (Outre cette branche princière il fleurit encore aujourd'hui en France la branche des comtes de Béthune-Penin-St-Venant, qui a reçu le nom de „Béthune-Sully" par décret royal du 16 oct. 1816.) — Armes : D'argent à la fasce de gueules. Le canton dextre chargé d'un écusson de gueules, à la bande d'or, accompagnée de 6 billettes. — Voir année 1889, p. 243.]

Hippolyte-Marie-Dieudonné-*Henry*-Maximilien prince de Béthune-Hesdigneul, né à Paris 6 juin 1848, fils d'Amaury comte de Béthune (né 30 nov. 1811, † 23 oct. 1884) et de Flaminie née Doria (née 2 janv. 1805, mariée 8 janv. 1840, † 14 août 1863), succ. à son cousin le prince Maximilien (né 26 nov. 1858, † 26 novembre 1886).

Frère du père.

† Pr. Albert-Maximilien-Joseph (né 10 janvier 1809, † 6 déc. 1881); marié à Paris 20 juin 1844 à

Caroline née de Domecq, née à Lavilletertre 10 janvier 1809. *[. . . .]*

Frères du grand-père.

1. † Maria-Aimé-Bernard comte de Béthune (né 2 juillet 1777, † 28 oct. 1826); marié 18 juin 1797 à Marie-Joséphine de Steenhuys (née . . . . ., † . . . .).

Fils : 1) † Cte Eugène-Adolphe (né 19 mars 1798, † 6 août 1852); marié à Bruges 18 mai 1821 à Adélaïde de Pénaranda (née . . . ., † 28 juillet 1846).

Enfants: (1) † Emma de Béthune, comtesse douair. de Breda, voir le nécrologe.

(2) *Hector*-Albert-Marie-Joseph-Ghislain comte de Béthune, né à Bruges 10 mars 1832 *[. . . .]*; marié à Mohéville 11 novembre 1867 à

Marie-Augustine-Caroline-Isabelle de Maillen, née au chât. de Rymohéville 18 janvier 1849.

Enfants: [1] *Auguste*-Albert-Ferdinand-Marie-Ghislain de Béthune, né à Bruxelles 12 septembre 1868.

[2] *Adolphe*-Albert-Joseph-Marie-Ghislain de Béthune, né à Bruxelles 22 avril 1871.

[3] *Isabelle*-Victoire-Séraphine-Marie-Ghislaine de Béthune, née à Bruxelles 3 janvier 1874.

[4] *Adélaïde*-Emma-Léontine-Marie-Ghislaine de Béthune, née à Bruxelles 20 mars 1876.

[5] *Marie*-Léontine-Antoinette-Josèphe-Ghislaine de Béthune, née au chât. d'Ohey 17 juin 1877.

2) † Auguste marquis de Béthune (né 20 mars 1802, propr. de Hesdigneul depuis 1846, marquis belge [primog.] 12 février 1848, † 2 juin 1884); marié 24 août 1824 à Victoire-Charlotte-Ghislaine baronne de Steenhuys (née 10 juin 1805, † 6 octobre 1865).

Filles: (1) *Euphémie*-Joséphine-Ghislaine de Béthune, née à Bruxelles 24 mai 1826; mariée à La Hulpe 21 novembre 1848 au marquis d'Ennetières. *[. . . .]*

(2) *Ferdinande*-Albertine-Marie de Béthune, née à Bruxelles 6 novembre 1827; mariée à Bruxelles 22 janvier 1859 à Augustin-Léon du Chemin de Chasseval. *[. . . .]*

2. † Philippe comte de Béthune (né à Tournay 14 janvier 1780, † à Compiègne 3 juin 1859); marié à Compiègne 16 déc. 1805 à Lucie de Lancry.

Fils: 1) *Léon*-Maximilien-Maurice comte de Béthune, né à Compiègne 11 janvier 1810 *[. . . .]*; marié à Paris 6 août 1841 à Marie-Mathilde Montgommery (née en Amérique . . . . , † 27 avril 1889).

Enfants: (1) Marie-Eugénie-Louise de Béthune, née à Paris 27 septembre 1843; mariée à Paris 20 février 1867 à André comte de Couronnel. *[. . . .]*

(2) *Maximilien*-Conon comte de Béthune, né à Paris 30 septembre 1846 *[. . . .]*; marié à Paris 7 juin 1882 à

Marie-Marguerite-Anatole de Montesquiou-Fezensac, née à Paris 20 mars 1859.

Filles: [1] *Alix*-Marie-Mahaut de Béthune, née à Paris 20 mars 1883.

[2] *Mahaut*-Maximilienne-Marie de Béthune, née à Paris 30 mars 1884.

2) *Gaston-Eugène*-Maximilien-Louis comte de Béthune, né à Compiègne 15 sept. 1813 *[. . . .]*; marié à Mézières 21 juin 1843 à Henriette de Jaubert (née . . . . , † à Nice 19 avril 1888).

Fille: *Marguerite* de Béthune, née à Mézières 26 avril 1850; mariée à Mézières 22 juin 1871 à M. d'Auvergne. *[. . . .]*

Biron de Courlande.

[Evangéliques. — Chât. de Polnisch-Wartenberg dans la Silésie pruss., régence de Breslau. — Noblesse polonaise 20 mai 1638; Comte de l'Empire, Vienne 2 sept. 1730; Duc régnant de Courlande 13 juillet 1737 (jusqu'au 28 mars 1795). — Possessions: La seigneurie fidéicommissaire de Polnisch-Wartenberg dans la Silésie pruss. — Voir „Courlande" année 1846, p. 106, et année 1848, p. 108 et 110.]

Gustave-Pierre-Jean prince de Biron-de-Courlande, né à Dresde 17 oct. 1859, fils du prince Calixte (né 3 janvier 1817, † 8 mars 1882), succ. à son père; lt. pruss. à la suite de l'armée, usufruitier du fidéicommis et propr. de la seigneurie de Schmiegel en Posnanie; marié au chât. de Triefenstein 20 juin 1885 à

Adèle princesse de Lœwenstein-Wertheim, née 24 mars 1866.

Fils: Pr. *Guillaume*-Charles-Louis-Calixte-Ernest-Alexandre, né à Berlin 16 décembre 1886.

Mère.

Psse douair. *Hélène,* née psse Mestscherskaïa, née à St-Pétersbourg 14 janvier 1820, dame d'honneur de feu l'impératrice douairière de Russie; mariée 6 août 1845. *[Berlin.]*

Bismarck.*

[Evangéliques. — Friedrichsruh dans le duché de Lauenbourg, Varzin en Poméranie et Schœnhausen régence de Magdebourg. — Noblesse féodale de la Vieille-Marche. Comte pruss., Berlin 16 sept. 1865; Prince pruss. (primog., attaché à la possession de la seigneurie fidéicommissaire de Schwarzenbeck en Lauenbourg) avec le titre de „Durchlaucht", Berlin 21 mars 1871; (diplôme, Berlin 23 avril 1873); Duc pruss. „de Lauenbourg" Berlin 20 mars 1890. — Voir année 1878, p. 223.]

Othon-Edouard-Léopold prince de Bismarck, duc de Lauenbourg, né à Schœnhausen 1er avril 1815, fils du capit. de cav. Ferdinand de Bismarck (né 13 nov. 1771, † 22 nov. 1845) et de Wilhelmine-Louise née Mencken (née 24 févr. 1790, † 1er janv. 1839); gr.-veneur hér. dans le duché de Poméranie, membre hér. de la Chambre des Seigneurs de Prusse, premier chancelier de l'Empire d'Allemagne du 18 janv. 1871 au 20 mars 1890, col.-gén. de cav. avec le rang de FMG. à la suite du rég. des cuirass. „von-Seydlitz" (de Magdebourg) no. 7 et du 2ème rég. de la landwehr de la garde, Dr., chev. de l'O. de l'Aigle-Noir, de l'O. esp. de la Toison d'Or, etc., comm. hon. de l'O. de St-Jean; marié à Alt-Colziglow 28 juillet 1847 à

Jeanne-Frédérique-Charlotte-Dorothée-Eléonore de Puttkamer, fille de feu Henri-Ernest-Jacques de Puttkamer à Viartlum et de feue Littegarde née de Glasenap-Reinfeld; née à Viartlum 11 avril 1824.

Enfants: 1) *Marie*-Elisabeth-Jeanne comtesse de Bismarck-

Schœnhausen, née à Schœnhausen 21 août 1848; mariée à Berlin 6 nov. 1878 à Cuno comte de Rantzau. *[Munich.]*

2) Nicolas-Henri-Ferdinand-*Herbert* comte de Bismarck-Schœnhausen, né à Berlin 28 décembre 1849, ministre d'Etat pruss., cons. int. act. impérial, membre du Conseil d'Etat pruss. et lt.-col. pruss. à la suite de l'armée. *[Friedrichsruh.]*

3) *Guillaume*-Othon-Albert comte de Bismarck-Schœnhausen, né à Francfort-sur-le-Mein 1er août 1852, président de la régence de Hanovre et major pruss. à la suite de l'armée; marié à Kröchlendorff 6 juillet 1885 à

Sibylle-Malvine d'Arnim, fille d'Oscar d'Arnim à Kröchlendorff, chamb. et ancien landrat, et de Malvine née de Bismarck; née à Berlin 27 février 1864.

Filles: 1) Ctesse *Hertha*-Jeanne-Marie, née à Hanau 10 mai 1886.

2) Ctesse *Irène*-Ottilie-Malvine-Marie, née à Hanau 7 mars 1888.

Blacas d'Aulps*

(Maison de Soleilhas).

[Catholiques. — Paris, 81 rue Grenelle St-Germain; chât. de Vérignon, Var, et Beaupreau, Maine-et-Loire. — La Maison Blacas était une des plus illustres de la noblesse féodale de la Provence; substitution de Rostang de Soleilhas à son grand-père maternel Baudinar de Blacas en 1380; Pierre-Louis de Blacas (né au chât. de Vérignon près Aulps 12 janvier 1771, ambassadeur de France à Naples en 1815 etc., † 17 nov. 1839), fut créé Pair de France 17 mai 1816 et duc français „de Blacas d'Aulps" (primog.) 20 mai 1821. — Armes: D'argent, à la comète à seize rais de gueules. Cimier: à l'arbre vert entouré d'un morne d'or, orné de bijoux. Supports: Deux sauvages appuyés sur leur massue. Devise: Pro Deo, Pro Rege. Chapeau et manteau de prince.]

Guy-Marie-*Pierre* duc de Blacas-d'Aulps, né à Paris 15 mai 1852, fils du duc Louis (né 15 avril 1815, † 10 févr. 1866) et de sa première épouse Marie née de Pérusse des Cars, fille de feu Amédée duc des Cars (née . . . . 1829, mariée 18 sept. 1845, † 18 sept. 1855), succ. à son père; marié à Paris 30 août 1884 à

Marie-Cécile-Geneviève-*Honorine* Durfort-Civrac, fille de Marie-Henri-Louis comte de Civrac, née à Beaupreau 26 nov. 1855.

Fils: *Stanislas* marquis de Blacas d'Aulps, né à Beaupreau 7 octobre 1885.

Sœurs,

a) germaine:

1. *Louise*-Henriette-Marie-Joséphine de Blacas d'Aulps, née à . . . . 17 juillet 1849; mariée à Paris 10 avril 1872 à René comte Hurault de Vibraye. *[. . . .]*

b) consanguine, du second lit du père avec Alix-Laurence-Marie de Damas (née 13 sept. 1824, mariée 28 juillet 1863, † 4 février 1879):

2. *Marie*-Paule de Blacas d'Aulps, née à Vérignon 22 juillet 1864. *[. . . .]*

Frères du père.

1. *Pie*-Pierre-Marie-Hippolyte marquis de Blacas d'Aulps, né à . . . . 24 juillet 1816, entré dans les Ordres. *[. . . .]*
2. † Xavier comte de Blacas d'Aulps (né 24 novembre 1819, † 5 février 1876); marié 3 mai 1849 à

Félicie de Chastellux, fille de feu Henri de Chastellux, duc de Rauzan, née à . . . . *[. . . .]*

Enfants: 1) *Bertrand* de Blacas d'Aulps, né à Paris . . mars 1852 *[. . . .]*; marié: 1° à Paris 25 septembre 1879 à Louise princesse de Beauvau (née 10 mars 1861, † 16 nov. 1885); 2° à Paris 4 avril 1888 à

Marie-Eugénie de Mun, née à . . . .

Fils du 1er lit: *Louis*-Xavier de Blacas d'Aulps, né à Usté 13 novembre 1885.

2) *Béatrix*-Henriette-Marie de Blacas d'Aulps, née à Ménou 7 juin 1850; mariée à Paris 8 août 1876 à Alard comte de la Roche-Aymon. *[. . . .]*

Blücher-de-Wahlstatt*.

[Catholiques. — Chât. de Radun dans la Silésie autr., chât. de Kriehlowitz dans la Silésie pruss. et Berlin, place de Paris. — Noblesse féodale de Mecklembourg. Gebhard-Lebrecht de Blücher (né à Rostock 16 déc. 1742, feldmaréchal-gén. pruss. en 1813, † 12 sept. 1819), fut créé Comte pruss. et en même temps Prince pruss. au titre personnel, Paris 3 juin 1814; rétablissement du titre personnel de prince de 1814 avec la qualification de „Durchlaucht" (primog.), Kœnigsberg 18 octobre 1861. — Pour la notice historique et les possessions, voir année 1863, p. 106 et année 1889, p. 245.]

Gebhard-Lebrecht prince Blücher de Wahlstatt, né à Radun 18 mars 1836, fils du prince Gebhard (né 14 juillet 1799, † 8 mars 1875) et de Marie née comtesse de Larisch-Mœnich (née 3 sept. 1801, mariée 29 oct. 1832, † 6 mars 1889), succ. à son père; membre hér. de la Chambre des Seigneurs de Prusse, seigneur du majorat de Krieblowitz-Wahlstatt, chev. hon. de l'O. de Malte; marié: 1° à Prague 2 oct. 1860 à Marie princesse de Lobkowitz (née 18 juillet 1841, † 7 oct. 1870); 2° à Neudorf 27 juillet 1889 à

Elisabeth comtesse de Perponcher-Sedlnitzky, née 4 sept. 1858.

Enfants du 1er lit: 1) Ctesse *Marie*-Ferdinande-Léopoldine-Félicie-Anne, née à Radun 20 octobre 1862.

2) Ctesse *Caroline*-Marie-Anne-Mélanie, née à Radun 29 décembre 1863; mariée à Radun 22 août 1882 à Louis comte de Strachwitz-Peterwitz.

3) Cte *Gebhard*-Lebrecht, né à Radun 9 juillet 1865, propr. de la seigneurie de Radun avec les terres de Podwihof, Tiefengrund, Brosdorf, Stiebnig, Stauding et Polanka dans la Silésie autrichienne, chev. hon. de l'O. de Malte.

4) Cte *Gustave*-Gebhard-François, né à Radun 29 août 1866, lt. pruss. dans la rés. du 2ème rég. d'uhlans de la garde. *[Afrique méridionale.]*
5) Cte *Ferdinand*-François-Gebhard-Lebrecht, né à Stauding 11 janvier 1868, lt. pruss. en retr. *[Amérique du Nord.]*

Bonaparte.

[Catholiques. — La Corse, Rome et Londres. — Voir années 1844, p. 88, et 1849, p. 95.]

I. Branche aînée.

[Descendants du prince Lucien Bonaparte (né 21 mars 1775, † 30 juin 1840) et de sa seconde épouse Alexandrine veuve Jouberthon, née de Bleschamp (née . . . . 1778, mariée . . . . 1802, † 12 juillet 1855). Prince romain de Canino et Musignano 2 sept. 1814; Prince et Pair de France 16 avril 1837.]

Lucien-Louis-Joseph-Napoléon prince Bonaparte, prince de Canino et Musignano (Altesse), né à Rome 15 novembre 1828, fils du prince Charles (né 24 mai 1803, † 29 juillet 1857) et de Zénaïde née princesse Bonaparte, fille de feu Joseph, ancien roi de Naples et d'Espagne (née 8 juillet 1801, mariée 29 juin 1822, † 8 août 1854); cardinal-prêtre de l'Eglise Romaine (13 mars 1868). *[Rome.]*

Frère et sœurs.

1. Psse *Julie*-Charlotte-Zénaïde-Pauline-Létitia-Désirée-Bartholomée, née à Rome 6 juin 1830; mariée à Rome 30 août 1847 à Alexandre del Gallo, marquis de Roccagiovine. *[Rome.]*
2. Psse *Charlotte*-Honorine-Joséphine, née à Rome 4 mars 1832; mariée à Rome 4 octobre 1848 à Pierre comte Primoli; veuve . . décembre 1883. *[Rome.]*
3. † Psse Marie comtesse de Campello, voir le nécrologe.
4. Psse *Augusta*-Amélie-Maximilienne-Jacqueline, née à Rome 9 novembre 1836; mariée à . . . . 2 février 1856 à Placide prince Gabrielli. *[Rome.]*
5. Pr. *Napoléon-Charles*-Grégoire-Jacques-Philippe (Altesse), né 5 février 1839 *[Rome]*; marié à . . . . 26 novembre 1859 à *Christine* Ruspoli, fille de feu Jean prince Ruspoli, née 25 juillet 1842.

   Filles: 1) Psse Marie-Léonie-Eugénie-Bathilde-Caroline-Jeanne-Julie-Zénaïde, née à Rome 10 décembre 1870.
   2) Psse Eugénie-Létitia-Barbe-Caroline-Lucienne-Marie-Jeanne, née à Grotta-Ferrata 6 septembre 1872.

Frères du père.

1. Pr. Louis-*Lucien* (Altesse), né à Thorngrowe en Angleterre

4 janvier 1813, ancien sénateur français [*Londres*, 6 Norfolk Terrace, Bayswater]; marié à Florence 4 octobre 1833 à *Marianne* Cecchi, née à Lucca 27 mars 1812.

2. † Pr. Pierre-Napoléon (né à Rome 11 octobre 1815, † à Versailles 7 avril 1881); marié . . . . à Justine-Eléonore Ruffin, née à Rome 1er juillet 1832.

Enfants: 1) Pr. *Roland*-Napoléon, né à Paris 19 mai 1858, ancien lt. d'inf. *[Paris]*; marié à Paris 7 novembre 1880 à Marie Blanc (née 23 déc. 1859, † à St-Cloud 1er août 1882). Fille: Psse *Marie*, née à . . . . 2 juillet 1882.

2) Psse *Jeanne*, née à Paris 25 septembre 1861; mariée à Paris 22 mars 1882 à Henri-Maria-Christian marquis de Villeneuve-Esclapon. *[Paris.]*

II. Branche cadette,

voir 1ère partie.

Boncompagni-Ludovisi.

[Catholiques. — Italie. — Famille noble de Bologne, qui a donné le Pape Grégoire XIII († en 1585). Marquis de Vignola, duc de Sora et d'Alcara en 1572; Patricien de Venise en 1573; prise du surnom de Ludovisi par suite du mariage de Grégoire II Boncompagni, duc de Sora etc., avec Ippolita Ludovisi, fille héritière du dernier prince de Piombino (île d'Elbe) en 1681. — Voir „Piombino" année 1836, p. 191, 1848, p. 169, et 1889, p. 325.]

I. Branche des princes de Piombino.

[Rome. — Prince de Piombino-Ludovisi 27 nov. 1700; Grand d'Espagne de 1ère cl. 18 octobre 1739.]

Rodolfo Boncompagni-Ludovisi, *prince de Piombino*, duc de Sora et d'Alcara, né à Rome 6 février 1832, fils du prince Antonio Ier (né 11 août 1808, † 10 juillet 1883), succ. à son père; grand d'Espagne de 1ère cl., chamb. du roi François II, ci-devant roi des Deux-Siciles; marié à . . . . 31 mai 1854 à *Agnese* princesse Borghèse, née 5 mai 1836.

Enfants: 1) *Ugo duc de Sora*, né à Rome 8 mai 1856 *[Rome]*; marié: 1° à . . . . 7 octobre 1877 à Vittoria, fille de Francesco marquis Patrizi et de Teresa Altieri (née 27 avril 1857, † 22 janvier 1883); 2° à Rome 6 juillet 1884 à *Laura* Altieri, fille du prince Emilio Altieri, née 29 janv. 1858.

Enfants: a) du 1er lit: (1) *Guendalina*, née à Rome 26 novembre 1878.

(2) *Guglielmina*, née à Rome 4 juillet 1881.

— b) du second lit: (3) *Eleonora*, née à Rome 25 avril 1885.

(4) Antonio-*Francesco*-Maria, né à Rome 26 octobre 1886.

(5) Teresa, née à Rome 20 janvier 1889.

2) *Luigi*, né à Rome 21 juin 1857 *[. . . .]*; marié à . . . . 24 octobre 1881 à

Isabella, fille de feu le marquis Andrea Rondinelli-Vitelli et de la marquise Marianna Naldini; née à Florence 17 oct. 1861.
Fils: (1) *Andrea,* né à Rome 3 février 1884.
(2) *Paolo,* né à Rome 19 décembre 1886.
(3) *Lodovico,* né à Florence 16 février 1890.

3) *Guendalina,* née à Gênes 17 juillet 1859; mariée à . . . . 23 avril 1879 à Giovanni-Battista marquis Cattaneo della Volta. *[. . . .]*

4) Maria-*Maddalena,* née à Rome 23 novembre 1861, religieuse du Sacré cœur. *[. . . .]*

5) *Giuseppe,* né à Rome 22 mars 1865. *[. . . .]*

6) *Maria,* née à Rome 10 mars 1869; mariée à Rome 24 octobre 1888 à . . . . duc Caffarelli. *[Rome.]*

Frère et sœurs.

1. Maria-*Carolina,* née à Rome 3 mai 1834, DCr.; mariée à Rome 4 octobre 1854 à Francesco-Cesare prince Rospigliosi-Pallavicini; veuve 14 janvier 1887. *[Rome.]*
2. *Giulia,* née à Rome 11 février 1839; mariée à . . . . 21 septembre 1857 à Marco Boncompagni-Ottoboni, duc de Fiano (voir ci-dessous).
3. *Ignazio prince de Venosa,* né à Rome 27 mai 1845; sénateur du royaume d'Italie *[. . . .]*; marié à Rome 27 juin 1868 à *Teresa,* fille d'Augusto cte Mariscotti, DdP. de la reine d'Italie.
4. *Lavinia,* née à . . . . 22 janvier 1854; mariée à . . . 6 mai 1878 à Rinaldo comte Taverna, col. d'inf., aide de camp du roi d'Italie. *[Milan.]*

Mère.

Psse douairière *Guglielmina,* fille de feu Francesco duc Massimo, née 25 nov. 1811; mariée à . . . . 4 oct. 1829. *[. . . .]*

Frère et sœur du père.

1. *Maria*-Ippolita, née à Rome 21 sept. 1813; mariée à . . . . 18 mai 1834 à Marco duc Massimo; veuve 23 mai 1873. *[Rome.]*
2. *Baldassare,* né à Rome 10 mai 1821. *[Rome.]*

II. Branche Boncompagni-Ludovisi-Ottoboni.

[Rome, Palais Fiano. — Jonction du nom et des armes des „Ottoboni" et collation du titre de „duc de Fiano" 4 janvier 1731. — Voir année 1836, p. 193, et année 1848, p. 170.]

Marco Boncompagni-Ludovisi-Ottoboni, *duc de Fiano,* né à Rome 21 sept. 1832, fils du duc Alessandro (né 20 janvier 1805, † 29 août 1837) et de Costanza née Boncompagni-Ludovisi, fille de feu Lodovico prince de Piombino (née . . . ., mariée 14 février 1831, † . . . .), succ. à son père; sénateur du Royaume d'Italie *[Rome]*; marié à . . . . 21 septembre 1857 à *Giulia* Boncompagni-Ludovisi, fille d'Antonio Ier prince de Piombino, née 11 février 1839.

Filles: 1) *Costanza*-Maria-Anna-Giuseppina-Antonietta-Luisa, née à Rome 28 juin 1858; mariée: 1° à Albano 25 oct.

1879 à Mario Ruspoli ; veuve 29 févr. 1888 ; 2° à Padoue 29 déc. 1888 à Alessandro comte Cittadella Vigodarzere. *[Padoue.]*

2) *Luisa*-Maria-Margherita-Anna-Giuseppina-Giustina, née à Rome 7 octobre 1861 ; mariée à . . . . 4 mai 1882 à Carlo comte Rasponi-Bonanzi. *[Ravenna.]*

Borghèse.

[Catholiques. — Rome. — Ancienne famille noble de Sienne, dont le nom s'y trouve dès 1450 ; Prince romain de Sulmona (collation de Camillo Borghèse, depuis 1605 pape Paul V) 10 nov. 1605 ; la principauté de Rossano héritée d'Olympia Aldobrandina en 1684 ; Grand d'Espagne de 1ère cl. 6 avril 1739 ; Prince d'Aldobrandini et complétement des armes 18 juillet 1769 ; Duc français 30 mars 1805 ; Duc de Salviati en 1809. — Voir année 1836, p. 78, et année 1848, p. 97.]

Paolo-Maria-Agostino-Ignazio-Filomeno-Giulio-Melchiorre-Cornelio-Ghilaïno Borghèse, *prince de Sulmona*, né à Rome 13 sept. 1845, fils du prince Marco-Antonio (né 23 février 1814, † 5 octobre 1886), succ. à son père ; marié au chât. d'Apponyi en Hongrie 2 décembre 1866 à

Ilona comtesse d'Apponyi, née 15 novembre 1848, DCr.

Enfants : 1) Psse *Camilla*-Maria-Anna-Adelaide-Teresa, née à Rome 20 octobre 1869.

2) Pr. *Scipione*-Luigi-Marcantonio-Francesco-Rodolfo, né au chât. de Migliarino près Pise 11 février 1871.

3) Pr. *Livio*-Giuseppe-Alessandro, né à Villa Taverna 13 août 1874.

4) Psse *Paola*-Anna-Maria-Caterina, née à Taverna 5 oct. 1876.

5) Pr. *Rodolfo*, né à Villa Taverna 4 août 1880.

Frères et sœurs.

a) consanguine, du premier mariage du père avec Guendalina Talbot des comtes de Shrewsbury (née 3 décembre 1817, mariée 11 mai 1835, † 27 octobre 1840).

1. Psse *Agnese*, née à Rome 5 mai 1836 ; mariée à Rome 31 mai 1854 à Rodolfo Boncompagni-Ludovisi, prince de Piombino. *[Rome.]*

b) germains, du second mariage du père (voir ci-dessous).

2. Psse *Anna-Maria*-Giulia-Elena-Adelaide-Luigia-Ignazia-Januaria-Leonarda-Francesca, née à Rome 19 sept. 1844 ; mariée à Rome 15 février 1865 à Antonio marquis Gerini. *[Florence.]*

3. Pr. *Francesco* d'Assise et de Sales-Scipione-Maria-Luigi-Ignazio-Cornelio-Baldassare-Gasparo *duc de Bomarzo*, né à Rome 21 janvier 1847 *[Rome]* ; marié au chât. de Migliarino 5 juin 1873 à

Francesca princesse Borghèse, fille du duc de Salviati (voir ci-dessous), née 18 décembre 1855.

Enfants : 1) Pr. *Marco*, né à Villa Taverna 20 déc. 1875.

2) Pr. *Pio*, né à Rome 7 décembre 1877.

3) Pr. *Giulio*, né à Rome 18 juin 1879.

4) Pr. *Orazio,* né à Rome 31 janvier 1883.
5) Psse *Anna-Maria,* née au chât. de Cafaggiolo près Florence 26 août 1887.

4. Pr. *Giulio,* né à Rome 19 déc. 1847; marié à Rome 24 octobre 1872 à Anna-Maria, fille de feu Alessandro prince Torlonia, duc de Ceri; prit le nom *de Torlonia* 7 mars 1875, voir „Torlonia".
5. *Felice, prince de Rossano,* né à Rome 17 janvier 1851 *[. . . .]*; marié à Villa Montalto près Frascati 19 janvier 1874 à *Maria* Grazioli, fille de feu Pio duc di St-Croce di Magliano et de Caterina née Lante Montfeltrio della Rovere; née à Frascati 27 août 1853.
Fille: *Adele,* née à Villa Taverna 26 novembre 1874.
6. *Camillo*-Carlo-Luigi-Maria-Giuseppe-Ignazio-Ghilaïno, *prince de Vivaro,* né à Rome 2 mars 1853 *[Rome];* marié au chât. de Walzin en Belgique 20 juin 1885 à Marguerite Brugmann, fille d'Alfred Brugmann et de Marie née Kénens (née 3 avril 1866, † 17 mars 1887).
Fils: *Marcantonio,* né à Rome 8 mars 1887.
7. Pr. *Giovanni*-Battista-Rodolfo-Maria-Ghilaïno-Melchiorre-Giuseppe-Felicio-Cornelio, né à Rome 26 oct. 1855, chev. hon. de l'O. de Malte. *[Rome.]*
8. Psse *Luisa,* née à Villa Taverna 23 juin 1859; mariée à Rome 18 octobre 1879 à Antonio Ruffo prince de Scaletta, duc d'Artalia. *[Rome* et *Naples.]*
9. Pr. *Giuseppe, duc de Poggio Nativo,* né à Villa Taverna 23 juin 1859 *[Rome];* marié: 1⁰ à Naples 19 nov. 1882 à Stefania, fille de feu Pietro comte Statella, prince de Mongiolino, et de Genoveffa née Fardella (née 27 janvier 1861, † 6 janvier 1884); 2⁰ à Florence 5 mai 1886 à *Maria,* fille de Pierfilippo comte Covoni et d'Eufrosina née Gerini; née à Florence 22 août 1865.
Enfants: a) du 1er lit: 1) *Genoveffa,* née à Rome 7 déc. 1883. — b) du second lit: 2) *Marcello,* né à Naples 9 mai 1887.
3) *Gian-Giacomo,* né à Marliano près Florence 25 juillet 1889.

Mère.

Psse douairière *Thérèse,* née de la Rochefoucauld, fille de feu Jules duc d'Estissac, née à Paris 13 juillet 1822; mariée à Paris 2 décembre 1843, D. hon. de l'O. de Malte. *[Rome.]*

Frères du père.

1. Pr. *Camillo*-Francesco-Giambattista-Melchiorre, *prince Aldobrandini,* né à Florence 16 nov. 1816 *[Rome];* marié: 1⁰ à Bruxelles 9 août 1841 à Marie princesse d'Arenberg (née 2 mars 1823, † 3 août 1861); 2⁰ à Vienne 15 septembre 1863 à *Marie* comtesse Hunyady-de-Kéthely, née 19 novembre 1828.
Enfants: a) du 1er lit: 1) † Pietro prince de Sarsina (né à Bruxelles 24 juin 1845, † à Anzio 1er mai 1885); marié à Paris 16 septembre 1865 à *Françoise* de la Rochefoucauld, fille de Frédéric comte de la Rochefoucauld, née 15 février 1844.

Filles : (1) *Maria* - Carlotta - Camilla - Giuseppina - Anna - Francesca-Radegonda-Leonora, née à Rome 6 juin 1867 ; mariée à Frascati 12 septembre 1885 à Antonio Borghèse, fils du duc de Salviati (voir ci-dessous).

(2) *Olimpia* - Maria - Adele - Federica-Francesca-Giuseppina-Anna - Agata - Sebastiana - Leonarda, née à Rome 3 décembre 1868.

(3) *Lesa* - Maria - Engelberta - Giuseppina-Anna-Agata-Marta-Gabriella - Francesca - Leonarda-Serafina, née à Frascati 29 juillet 1871 ; mariée à Frascati 14 octobre 1889 à Giuseppe Massimo-Lancellotti. *[Rome.]*

(4) *Anna*-Maria-Immacolata-Elisabetta-Antonia-Giuseppina-Francesca - Scolastica - Agata - Leonarda, née à Frascati 8 décembre 1874.

(5) *Agnese* - Teresa - Carlotta - Maria - Giuseppina-Sebastiana-Francesca-Anna-Agata-Leonarda, née à Frascati 1er févr. 1877.

(6) *Giulia*, née à Frascati 17 avril 1880.

2) Psse *Elisabetta*-Teresa-Engelberta-Leonarda, née à Frascati 13 juillet 1847 ; mariée à Rome 22 février 1865 à Filippo Massimo, prince Lancellotti. *[Rome.]*

— b) du second lit : 3) Pr. *Giuseppe* - Camillo - Francesco-Pietro, né à Rome 10 juin 1865.

4) Pr. *Ippolito* - Alessandro - Agostino - Maria - Antonio - Pietro-Sebastiano-Melchiorre, né à Rome 14 février 1869.

2. Pr. *Scipione* - Maria - Giovanni Battista, *duc de Salviati*, né à Paris 23 juin 1823 *[Rome]* ; marié à Paris 10 mai 1847 à Jacqueline-*Arabelle*, fille de feu Jacques duc Fitz-James, née à Paris 25 février 1827.

Enfants : 1) Psse *Isabella* - Maria - Adelaide - Marguerita-Anna-Ignazia - Pacifica - Floriana-Gasparina-Francesca da Paola-Teresa-Giuseppa, née à Rome 22 décembre 1849 ; mariée au chât. de Migliarino 10 novembre 1871 à Gastone comte de Larderel. *[Florence.]*

2) Psse *Francesca* - Saveria, née à Rome 18 décembre 1855 ; mariée au chât. de Migliarino 5 juin 1873 à Francesco Borghèse, duc de Bomarzo (voir ci-dessus).

3) Pr. *Antonio* - Stefano - Camillo, né à Paris 5 août 1860 *[Rome]* ; marié à Frascati 12 septembre 1885 à *Maria* Borghèse - Aldobrandini, fille de feu Pietro prince de Sarsina, née 6 juin 1867.

Fils : (1) *Pietro*, né au chât. de Migliarino 8 nov. 1887.

(2) *Giacomo*, né au chât. de Migliarino 28 octobre 1889.

4) Psse *Maria*-Enrichetta, née à Rome 4 octobre 1863

Brancaccio*.

[Catholiques. — Italie. — Maison féodale de Naples, que l'on dit issue de Burrhus Brancacius (vers 1000).]

I. Branche cadette des princes Brancaccio.

[Naples et Rome. — Duc de Lustri en 1625, titre confirmé (primog.) Rome 2 juin 1870; Duc de Pontelandolfo en 1630; Prince napolitain de Triggiano (primog., titre hérité de la Maison de Filomarino) 9 mai 1838; confirmation italienne, Rome 18 févr. 1876; „Prince Brancaccio" (collation italienne, primog.) Rome 2 mars 1879. — Armes (diplôme du 2 mars 1879) d'après celles de la branche aînée éteinte de Nocera: D'azur, à la fasce d'argent traversant l'écu et accosté de quatre jambes de lion d'or (2 en chef et 2 en pointe) mouvantes des flancs de l'écu. Couronne et manteau de Prince. — Voir année 1889, p. 250.]

Salvatore - Carlo - Felice - Corrado - Gasparo - Baldassare - Melchiorre-Lupo Brancaccio, prince Brancaccio, prince de Triggiano, duc de Lustri et Pontelandolfo, marquis Brancaccio, Bajada etc., né à Naples 10 juillet 1842, fils du duc Carlo (né . . . . 1812, † 25 août 1868), chev. hon. de l'O. de Malte; marié à . . . . 3 mars 1870 à

Elizabeth Hickson-Field, née . . . . , DdP. de la Reine d'Italie.

Enfants: 1) *Carlo* - Hickson - Maria - Salvatore, né à Rome 29 décembre 1870.

2) *Maria* - Eleonora - Vittoria - Félice - Candida - Elizabeth, née à Rome 19 février 1875.

3) *Marcantonio* - Gerardo - Giulio - Marino - Maria - Bacolo-Cesare-Bufilo, né à Rome 29 mai 1879.

Frères et sœurs.

1. Caterina, née à . . . . 30 janvier 1839; mariée à . . . . 1860 Francesco Borgia de Varona y Salazar, général; veuve . . . . 1874. *[. . . .]*
2. *Rosa*, née à . . . . 3 juillet 1840; mariée à . . . . 25 oct. 1868 à Carlo di Bisogno, marquis de Casaluce. *[. . . .]*
3. † Marianna, voir le nécrologe.
4. *Clementina*, née à . . . . 20 septembre 1843; mariée à . . . . 20 juin 1873 à Francesco marquis de Luca-Resta. *[. . . .]*
5. *Giuseppe*, né à . . . . 5 mai 1851. *[. . . .]*
6. *Marino*, né à . . . . 18 décembre 1852. *[. . . .]*
7. *Aspreno*, né à . . . . 17 octobre 1855. *[. . . .]*
8. *Maria*, née à . . . . 19 septembre 1859, religieuse. *[. . . .]*

Mère.

Psse douairière *Felicita* - Carmela, fille de feu le prince Filomarino di Rocca d'Aspro, née à Naples 15 février 1817; remariée à . . . . 25 octobre 1873 à Girolamo Ruffo, principe de Spinosa; de nouveau veuve 23 juin 1888. *[Naples.]*

II. Branche aînée des princes de Ruffano.

[Naples. — Prince de Ruffano 10 décembre 1734. — Armes: D'azur au pal d'argent, chargé de trois aigles d'Empire de sable et accosté de

quatre jambes de lion (2 en chef et 2 en pointe) mouvantes des flancs de l'écu. Couronne de Prince. Supports: Deux lions. — Voir année 1889, p. 348 „Ruffano".]

Gerardo-Giuseppe-Carlo-Bacolo-Lupo Brancaccio, prince de Ruffano, marquis de Revello de S. Raffaele, baron del Sorbo etc., né à . . . . 30 octobre 1837, fils du prince Nicola (né . . . . 1805, † 2 avril 1863) et d'Amélie née Gisan (née . . . ., mariée . . . ., † 22 mai 1872); marié à . . . . 28 mai 1862 à Antoinette comtesse des Fayères (née . . . . , † 23 août 1874).

Enfants: 1) *Nicola marquis de Rivello,* né à Naples 8 déc. 1864.
2) *Maria,* née à Naples 12 mars 1867.
3) *Margherita,* née à Naples 11 mars 1869.

Sœur.

Marianna, née à . . . .; mariée à . . . . 24 mars 1856 à Marcello Mastrilli duc di Gallo. *[. . . .]*

Brancas*

(Maison de Hibon).

[Catholiques. — Pontanézen près Brest (Finistère). — Bufilo Brancaccio, comte d'Agnano, maréchal hér. de l'église romaine, vint s'établir en Provence en 1365. Créé prince souverain de l'île de Nisare par l'Ordre de St-Jean de Jérusalem, en 1381, il en reçut l'investiture par bulle du pape Clément VII, 31 janvier 1391; Comte de Forcalquier 22 juillet 1493; Duc et Pair de Villars en 1627 et en 1652; Baron du Castelet et Marquis de Céreste en 1674; Duc de Lauraguais en 1714; Duc de Villars-Brancas 1716; Grand d'Espagne de 1ère cl. 30 avril 1730; Duc de Céreste en 1784; Baron de Brancas 1806 — tous ces titres éteints 1er mai 1859; reconnaissance espagnole de la succession à la Grandesse d'Espagne avec la qualification de „Duc de Brancas" et collation de cette dignité au petit-fils du dernier duc de Villars-Brancas (voir ci-dessous), Henri-Marie de Hibon comte Frohen (comte français du 7 nov. 1856) 15 février 1866 et St-Ildephonse 25 août 1867. — Armes: Parti; au 1: d'azur au pal d'argent, chargé de trois tours de gueules et accosté de quatre jambes de lion (2 en chef et 2 en pointe) mouvantes des flancs de l'écu (qui est de Brancas); au 2: d'argent à trois bustes de Reines de carnation, couronnées (qui est de Hibon). Couronne princière sur l'écu, couronne et manteau de duc.]

Henri-Marie-Désiré-Ferdinand de Hibon, comte de Frohen, duc de Brancas, grand d'Espagne de 1ère cl., né à . . . . 1er déc. 1851, capit. français au 2ème rég. d'infant. de marine.

Père.

Ferdinand de Hibon, comte de Frohen, né à . . . .; marié à . . . . 9 nov. 1846 à Yolande, fille de Louis-Marie-Buffile vicomte de Brancas, duc de Villars-Brancas et de Lauraguais, prince de Nisare, comte de Forcalquier, pair de France, et de Caroline-Ghislaine née comtesse de Rodoan des barons de Fontaine-Lévèque (née . . . ., † 1er mai 1859).

Brancovan

(Maison de Bibesco).

[Confession catholique-grecque. — Bucharest et Paris. — La Maison Bassaraba surnommée, d'après une possession, Brancoveni a donné les princes de Valachie de 1290—1688. Comte hongrois, Laxenbourg 19 mai 1688; Prince du St-Empire 30 janv. 1695; mariage de George Bibesco (né en 1804, prince élu de Valachie de 1843 à 1848, † 1er juin 1873) avec la fille adoptive du dernier prince de Brancovan, Zoé Maurocordato. leur fils Grégoire Bibesco (né 24 déc. 1827, † 15 oct. 1886) obtint l'autorisation autrichienne de se servir de son titre de prince valaque (le nom princier de Brancovano lui avait été conféré par le dernier prince de Brancovano) Vienne 25 février 1860. — Voir année 1877, p. 215.]

Michel-*Constantin* prince Bassaraba-de-Brancovan, né à Amphion, Haute-Savoie, 1er octobre 1875, fils du prince Grégoire (né 24 décembre 1827, † 15 octobre 1886).

Sœurs.

1. Psse Anne-*Elisabeth*, née à Paris 15 novembre 1876.
2. Psse Catherine-*Hélène*, née à Paris 30 juin 1878.

Mère.

Psse douairière *Rachel*, fille de Musurus-Pacha, ancien ambass. de la Sublime-Porte à Londres, née à . . . .; mariée à Londres 28 mai 1874. [*Paris*, 34 avenue Hoche.]

Broglie.

[Catholiques. — France. — Maison féodale du Piémont qui tire son origine d'Amaury Gribaldi de Chieri (950) et dont la filiation suivie est établie depuis Hubert Broglio 1254. Souverain d'Assise vers 1390; inféodation du comté de Revel 11 novembre 1643; Duc français (primog.) et érection de la baronnie de Ferrières en Normandie en duché héréditaire en juin 1742; titre de Prince du St-Empire, Vienne 28 mai 1759 en faveur de Victor-François duc de Broglie (né 19 oct. 1718, maréchal de France 1759, † . . . . 1804); Pair de France 4 juin 1814. Deux fils du duc Victor-François furent auteurs des branches qui suivent. — Voir année 1858, p. 101.]

I. Branche aînée ducale.

[Paris, 10 rue Solférino, et Broglie, dép. de l'Eure. — Descendants de Charles-Louis-Victor duc de Broglie (n . . . . 1756, † . . . . 1794).]

Jacques-Victor-*Albert* de Broglie, duc de Broglie et prince du St-Empire, né à Paris 13 juin 1821, fils du duc Victor (né 1er déc. 1785, † 25 janvier 1870) et d'Ida-Gustavine-Albertine née de Staël-Holstein (née 8 juin 1797, mariée 15 févr. 1816, † 22 sept. 1838); marié à Paris 19 juin 1845 à Pauline-Eléonore de Galard-de-Brassac-de-Béarn (née 25 juin 1825, † 28 nov. 1860).

Fils: 1) Pr. Louis-Alphonse-*Victor*, né à Rome 30 octobre 1846 *[Paris]*; marié à Paris 26 septembre 1871 à

Pauline de la Forest d'Armaillé, fille de Louis comte d'Armaillé et de Célestine-Marie-Amélie née de Ségur; née à Paris . . . .

Enfants: (1) Psse *Albertine*, née à Paris 4 décembre 1872.
(2) Pr. *Maurice*, né à Paris 27 avril 1875.
(3) † Pr. Philippe, voir le nécrologe.
(4) Psse *Pauline*, née à Paris 5 février 1888.

2) Pr. Henri-*Amédée*, né à Paris 8 février 1849, chef d'escadr. français au 33ème rég. d'art. *[Poitiers]*; marié à Paris 8 juin 1875 à

Marie-Charlotte-Constance Say, née à Paris . . . .

Enfants: (1) *Albert*, né à Paris 16 mars 1876.
(2) *Jacques*, né à Paris 20 décembre 1878.
(3) *Robert*, né à Paris 23 novembre 1881.
(4) *Marguerite*, née à Paris 20 avril 1883.

3) Pr. *François*-Marie-Albert, né à Paris 16 décembre 1851; capit. français dans le corps de l'état-major *[Paris]*; marié à Paris 12 juillet 1884 à

Jeanne-*Emmeline* de Dampmartin, fille du vicomte de Dampmartin, née à Paris . . . .

Fils: (1) *Jean*, né à Paris 27 janvier 1886.
(2) *Guillaume*, né à Paris 21 mars 1888.

4) Pr. César-Paul-*Emmanuel*, né à Paris 22 avril 1854, entré dans les ordres. *[. . . .]*

Frère.

Pr. Auguste-Théodore-*Paul*, né à Paris 18 juin 1834, entré dans les ordres.

II. Branche cadette princière: Broglie-Revel.

[Paris, 4 avenue Montaigne, et chât. de St-Georges d'Aulnay (Calvados). — Descendants d'Auguste-Joseph prince de Broglie-Revel (né . . . ., † . . . .).]

Henri-Louis-César-Paul de Broglie-Revel, prince du St-Empire, né à Paris 20 avril 1852, fils du prince Auguste (né 6 avril 1822, † 25 juin 1867) et de Pauline, fille du vicomte de Vidart (née 27 mars 1829, mariée 13 mai 1851, † 28 oct. 1868), succ. à son père; marié à Paris 20 juin 1877 à Geneviève de Clermont-Tonnerre, fille du comte Sosthènes de Clermont-Tonnerre (née 7 juin 1855, † 12 juin 1880).

Fils: Pr. *Auguste*, né à St-Georges d'Aulnay 22 août 1878.

Frères et sœur.

1. Pr. *Charles*-Louis-Antoine, né à Paris 18 mars 1854, ancien officier de cavalerie franç., entré dans les ordres. [*La Grande Chartreuse* (Isère).]
2. Pr. *George*-Armand-Edouard, né à Pont Ste-Maxence 13 mai 1856, capit. français au 6ème rég. de drag. *[Evreux]*; marié à Paris 24 août 1886 à

Léontine Costa de Beauregard, fille du marquis Costa de Beauregard et de son épouse, née de Quinsonnas; née . . . .
Fils: 1) Pr. *Charles*-Albert, né à Evreux 23 juin 1888.
2) Pr. *Guy*, né à Provins 3 février 1889.
3. Psse *Louise*, née à Paris 3 déc. 1864; mariée à Paris 7 juin 1886 à Renaud marquis de Tramecourt; veuve 14 mars 1887. *[. . . .]*

Frère du père.

Pr. *Raymond*-Charles-Amédée, né à Paris 15 mai 1826 [*Vaubadon* près Balleroy, dép. du Calvados]; marié à St-Georges d'Aulnay 22 janvier 1855 à
Marie-Louise de Vidart, fille du vicomte Jean-Louis-Joseph de Vidart et d'Antoinette-Clémentine née Poulletier de Verneuil; née à Paris 26 octobre 1835.
Enfants: 1) Pr. *Joseph*-Paul-Octave-Marie, né à Paris 11 avril 1861, entré dans l'O. des jésuites. *[Tours.]*
2) Pr. *Louis*-Antoine-Marie, né à Pont Ste-Maxence 27 mai 1862, lt. français au 6ème rég. de drag. *[Evreux.]*
3) Pr. *Octave*-Edouard-Armand-Joseph, né à Paris 13 août 1863. *[Vaubadon.]*
4) Pr. *Augustin*-Paul-Marie-Joseph, né à Paris 22 novembre 1864, lt. au 8ème rég. des chasseurs à cheval. *[Verdun.]*
5) Pr. *Paul*-Marie-Joseph, né à St-Georges d'Aulnay 12 avril 1868, entré dans l'O. des jésuites. *[. . . .]*
6) Psse *Amélie*-Marie-Joséphine, née à St-Georges d'Aulnay 4 janvier 1871.
7) Pr. *Charles*-Marie-Joseph, né à St-Georges d'Aulnay 25 mai 1874.

Buccleuch-et-Queensberry *

(Maison de Montagu-Douglas-Scott).

[Confession: . . . . — Londres SW, Montagu House, Whitehall; Dalkeith Park près d'Edimbourg; Bowhill, Selkirk; Branxholm, Roxburgh; Langholm et Drumlanrigh Castle, Dumfries; Boughton, Kettering, Northampton. — Maison féodale d'Ecosse dont la filiation suivie commence à Richard le Scott († 1320); „Dominus de Buccleuch" en 1487; prise du nom de Douglas par suite du mariage de Sir Walter Scott of Buccleuch avec Lady Margaret Douglas, fille du 7ème Earl of Angus, vers 1570. Lord Scott of Buccleuch 16 mars 1606; Lord Whitchester et Eskdale; Earl of Buccleuch 16 mars 1619 — tous ces titres dans la pairie d'Ecosse; titres de Duc de Buccleuch, Earl of Dalkeith, Baron de Whitchester et Eskdale dans la pairie d'Ecosse 20 avril 1673, en faveur de l'époux d'Anne, dernière héritière des Buccleuch, James duc de Monmouth (fils naturel de Charles II); confirmation des titres d'Earl of Doncaster et de Baron Scott de Tyndale, conférés 14 février 1663 à ce dernier dans la pairie d'Angleterre, en faveur de son petit-fils Francis, 2ème duc de Buccleuch en 1743; prise du nom de Montagu par suite du mariage de Henry 3ème duc de Buccleuch avec Elisabeth, fille de George duc de Mon-

tagu en 1767; acquisition par héritage des titres de Duc de Queensberry, Marquis de Dumfriesshire et Comte de Drumlanrig dans la pairie d'Ecosse 23 décembre 1810. — Voir année 1878, p. 231.]

William Henry Walter Montagu-Douglas-Scott, 6ème duc de Buccleuch, 8ème duc de Queensberry, marquis de Dumfriesshire, etc., né à . . . . 9 septembre 1831, fils du 5ème duc de Buccleuch, 7ème duc de Queensberry Walter Francis (né 25 novembre 1806, † 16 avril 1884); lord-lt. de Dumfries, chev. du chardon; marié à . . . . 22 novembre 1859 à

Lady *Louisa* Hamilton, fille de James Hamilton, 1er duc d'Abercorn, née en 1836, grande-maîtresse de la cour de la Reine.

Enfants: 1) *John* Charles Scott, *comte de Dalkeith,* né à . . . . 30 mars 1864. [*Londres SW,* Montagu House.]
2) Lord *George* William Scott, né à . . . . 31 août 1866.
3) Lord *Henry* Francis Scott, né à . . . . 15 janvier 1868.
4) Lord *Herbert* Andrew Scott, né à . . . . 30 novembre 1872.
5) Lady *Catherine* Mary Scott, née à . . . . 25 mars 1875.
6) Lady *Constance* Anne Scott, née à . . . . 10 mars 1877.
7) Lord *Francis* George Scott, né à . . . . 1er novembre 1879.

Frères et sœurs.

1. Lord *Henry* John Scott, 1er lord Montagu de Beaulieu, né à . . . . 5 novembre 1832 [*Londres W,* 3 Tilney str.]; marié à . . . . 1er août 1865 à

L'hon. *Cecily* Susan Stuart-Wortley, fille de feu John Stuart-Wortley, 2ème lord Wharncliffe, et de lady Georgiana Ryder des comtes de Harrowby; née à . . . . 1835.

Enfants: 1) L'hon. *John* Walter Scott, né à . . . . 10 juin 1866 *[. . . .]*; marié à . . . . 4 juin 1889 à

Lady Cecil Victoria Constance Kerr, fille de Schomberg Kerr, 9ème marquis de Lothian, et de lady Victoria Scott des ducs de Buccleuch et Queensberry; née 14 septembre 1866.

2) L'hon. *Robert* Henry Scott, né à . . . . 30 juillet 1867.
3) L'hon. *Rachel* Cecily Scott, née à . . . . 15 juillet 1868.

2. Lord *Walter* Charles Scott, né à . . . . 2 mars 1834, capit. du 15ème rég. de huss. en retr. [*Londres SW,* 3 Grosvenor Cresc.]; marié à . . . . 7 octobre 1858 à Anna, fille de sir William Edmund Cradock-Hartopp, bar. de Freathby, et de Jane née Keane (née en 1833, † 29 mai 1886).

Enfants: 1) *Francis* Walter Scott, né à . . . . 5 mars 1860.
2) *Henry* Charles Scott, né à . . . . 16 juin 1862.
3) *Evelyn* Mary Scott, née à . . . . 1865.
4) *Walter* George Scott, né à . . . . 12 octobre 1870.

3. Lord *Charles* Thomas Scott, né à . . . . 20 octobre 1839, contre-amiral dans la marine royale *[. . . .]*; marié à . . . . 23 févr. 1883 à

Ada Mary, fille de Charles Ryan, de Derriweit-Heights, Macedon, Victoria en Australie, née à . . . .

Fils: 1) *Charles* William Scott, né à . . . . 17 avril 1884.
2) *Davis* John Scott, né à . . . . 7 mars 1887.

4. Lady *Victoria* Alexandrina Scott, née à . . . . **1844**; mariée à . . . . 23 févr. 1865 à Schomberg Henry Kerr, 9ème marquis de Lothian, comte d'Ancram et de Lothian, vicomte Briene, baron Ker de Newbottle, Jedburgh et Ker de Kersheugh, secr. d'Etat pour l'Ecosse en 1887, lt.-colonel au 3ème bat. du Royal Scots Lothian Regiment, etc. [*Londres W*, 39 Grosvenor sq.]
5. Lady *Margaret* Elisabeth Scott, née à . . . . **1846**; mariée à . . . . 9 décembre 1875 à Donald Cameron de Lochiel, M. P., lord-lt. d'Inverness. [*Achnacarry*, fort William, Inverness.]
6. Lady *Mary* Charlotte Scott, née à . . . . **1851**; mariée à . . . . 24 juillet 1877 à l'hon. Walter Rodolph Trefusis, 3ème fils du 19ème lord Clinton; veuve 2 décembre 1885. [*Londres SW*, 45 Princes gate.]

Mère.

Duchesse douairière *Charlotte* Anna, fille de Thomas Thynne, 2ème marquis de Bath, et de l'hon. Isabella Byng des vicomtes Torrington; née 10 avril 1811; mariée 13 août 1829. [*Ditton Park*, Slough.]

Buckingham - et - Chandos *

(Maison de Temple-Nugent-Brydges-Chandos-Grenville, éteinte quant aux mâles).

[Confession: . . . . — Stowe, Buckingham; Wotton, Aylesbury. — La Maison de Grenville à Wooton-under-Barnword était des plus illustres du Buckinghamshire depuis 1100; Richard Grenville épousa Ester, fille de Sir Richard Temple, laquelle hérita du titre de baronne et vicomtesse Colchan 13 sept. 1749 et fut promue au titre de comtesse Temple 18 oct. 1749; George, 2ème earl of Temple, épousa lady Mary Elizabeth Nugent, héritière de Robert earl Nugent, et reçut l'autorisation de porter le nom de Temple-Nugent-Grenville 2 déc. 1779; Marquis de Buckingham 4 déc. 1784; — tous ces titres dans la pairie de Grande-Bretagne; acquisition du comté irlandais de Nugent vers 1790; Richard 2ème marquis de Buckingham, épousa lady Anna Eliza baronne Kinloss dans la pairie d'Ecosse, héritière de James Brydges, dernier duc de Chandos, et reçut la permission de prendre le nom Brydges-Chandos 15 nov. 1799; Duc de Buckingham-et-Chandos 4 février 1822 dans la pairie du Royaume-Uni. — Voir année 1878, p. 232.]

† Richard Temple-Nugent-Brydges-Chandos-Grenville, 3ème duc de Buckingham et Chandos, comte Temple (né 10 septembre 1823, † 25 mars 1889); marié: 1° 1er octobre 1851 à Caroline, fille unique de Robert Harvey, de Langley Park, et de Jane née Collins (née en 1820, † 28 février 1874); 2° à . . . . 17 février 1885 à

Alice Anne, fille de sir Graham Graham-Montgomery, bar., de Stanhope, Peebles, et d'Alice née Hope-Johnstone; née en 1846.

Filles du 1er lit: 1) Lady *Mary* Grenville, lady Kinloss dans la pairie d'Ecosse, née à . . . . **1852**; mariée à . . . . 4 no-

vembre 1884 à Lewis Henry Morgan, capit. dans le rég. de York et Lancaster, fils aîné de George Morgan, de Biddlesden Park, Bucks. [*Doddershall Park*, Aylesbury.]

2) † Lady Anna Hadaway, voir le nécrologe.

3) Lady *Caroline* Jemima Grenville, née à . . . . 1856.

Cadore*

(Maison de Nompère-de-Champagny).

[Catholiques. — Paris, 2 Avenue Hoche et château de Champagny, par St-Haon-le-Châtel, dép. de la Loire. — Jean-Baptiste de Nompère, d'une famille originaire de l'ancienne province de Forez (né 4 août 1756, ministre de l'intérieur etc., † 3 juillet 1834), fut crée Comte de Champagny vers 1805 et Duc (français) „de Cadore" (primog.) en août 1809; Pair de France en 1836. — Voir année 1874, p. 110.]

Jérôme-Paul-Jean Baptiste de Nompère, comte de Champagny, duc de Cadore, né à Paris 9 mars 1809, fils du duc Jean Baptiste (né 4 août 1756, † 3 juillet 1834) et de Victoire née Hue de Grosbos (née . . . ., mariée 22 janvier 1787, † . . . .), succ. à son neveu, le duc Camille (né 15 septembre 1827, † 3 janvier 1882); ancien député et chamb. hon. de feu l'empereur Napoléon III; marié à Paris 26 août 1852 à

Marie-*Nathalie* Du Chanoy, née à . . . .

Filles: 1) Marie-Victoire-*Louise*-Charlotte de Nompère-de-Champagny,
2) Marie-Jeanne-Valentine-*Pauline* de Nompère-de-Champagny, } nées à Paris 8 septembre 1853.

3) *Emma*-Natalie de Nompère-de-Champagny, née au chât. de Collinances près Meaux 11 octobre 1858.

4) † Isabelle, voir le nécrologe.

Frères.

1. † Louis-Alix de Nompère, comte de Champagny, duc de Cadore, (né 12 janvier 1796, † 27 janvier 1870); marié en 1824 à Caroline-Elisabeth de Lagrange (née 6 août 1806, † 1er septembre 1870).

   Filles: 1) *Françoise*-Jeanne de Nompère-de-Champagny, née à Paris 13 septembre 1825; mariée à Rome 4 octobre 1846 à Clément prince Rospigliosi. *[Florence.]*

   2) *Marie*-Adélaïde de Nompère-de-Champagny, née à . . . . 6 avril 1838; mariée à . . . . 6 juillet 1863 à George baron de Baude, ancien ambassadeur de France près le St-Siége (né 24 février 1830, † 13 février 1887). *[Paris.]*

2. † François de Nompère, comte de Champagny (né à Vienne 10 sept. 1804, † 4 mai 1882); marié à . . . . 15 mai 1834 à

Marie Camus du Martroy, née à . . . .

Fille: *Blandine* de Nompère-de-Champagny, née à . . . .

14 avril 1841; mariée à . . . . 9 novembre 1864 à Charles comte de la Forest de Divonne. *[. . . .]*

3. † Napoléon de Nompère, comte de Champagny (né 29 octobre 1806, † 31 janvier 1872); marié à . . . . à

Adèle-Marie Corbineau, fille du baron Corbineau, pair de France, née à . . . . *[. . . .]*

Caetani.

[Catholiques. — Italie. — Maison féodale de Campanie, qui se dit issue du „magister militum" romain Anatole, consul de Gaeta (vers 730), et qui a donné les papes Gelasius II (1118) et Boniface VIII (1294). Comte de Caserta et Seigneur de Sermoneta en 1294; Comte de Fondi et de Traetto en 1309. — Armes: écartelé; aux 1 et 4 d'or à deux bandes ondées d'azur (qui est de Caetani); aux 2 et 3 d'azur à l'aigle d'argent languée de gueules, becquée, membrée et couronnée d'or (qui est d'Aquila). Devise: „Non confunditur".]

I. Branche des ducs de Sermoneta.

[Rome. — Duc de Sermoneta en 1503; Grand d'Espagne de 1ère cl. 1616; Comte de Caserta et Seigneur de St-Marco en 1673; Prince de Teano (primog.) en 1750. — Possessions le duché de Sermoneta et le marquisat de Cisterna dans les anciens Etats pontificaux.]

Onorato Caetani, *duc de Sermoneta,* prince de Teano, duc de San Marco, marquis de Cisterna, seigneur de Bassiano, Ninfa et San Donato, baron romain, grand d'Espagne de 1ère cl., né à Rome 18 janvier 1842, fils du prince Michelangelo (né 20 mars 1804, † 12 déc. 1882) et de sa première épouse Caliste, née comtesse Rzewuska, princesse Teano (née 15 août 1810, mariée 29 janvier 1840, † 20 juillet 1842), succ. à son père; marié à Londres 11 juillet 1867 à

Ada-Constance, fille du colonel l'hon. Edward Bootle-Wilbraham des comtes de Latham, née à Londres 14 juillet 1846.

Enfants: 1) *Leone,* né à Rome 12 septembre 1869.

2) *Roffredo*-Michele-Angelo-Francesco, né à Rome 13 octobre 1871.

3) *Livio,* né à Rome 9 octobre 1873.

4) *Giovannella*-Calista, née à Rimini 24 septembre 1875.

5) *Gelasio*-Benedetto-Anatolio, né à Rome 7 mars 1877.

6) *Michelangelo*-Eduardo, né à Londres 8 août 1890.

Sœur.

Ersilia, née à Rome 12 octobre 1840; mariée à Rome 31 janvier 1859 à Giacomo comte Colombi-Lovatelli; veuve 20 septembre 1879. *[Rome].*

Belle-mère.

Duchesse douairière *Harriet,* fille d'Auguste Ellis lord Howard de Walden et Seaford et de lady Lucy Bentinck; née à Londres 3 septembre 1831; mariée à Florence 27 mai 1875. [*Florence,* palazzo Tolomai.]

Frère du grand-père.

† Bonifacio (né 19 août 1789, † . . . . 1857); marié . . . . à . . . . (née . . . . † . . . .)

Enfants : 1) *Francesco, marquis de la Fargna,* né à Rome 21 avril 1824 *[Florence]*; marié à Sienne 25 juin 1860 à *Maria*, des comtes Piccolomini, née à Sienna 5 mars 1834.

Enfants : (1) *Luisa*, née à . . . . 1er avril 1861 ; mariée à . . . . 4 avril 1883 à Augusto Piccioni. *[Orvieto.]*

(2) Carlo, né à . . . . 12 août 1862.

(3) Teresa, née à . . . . 8 mai 1864.

(4) Rita, née à . . . . 13 juin 1865.

(5) Concetta, née à . . . . 3 décembre 1869.

2) *Costanza*, née à Rome 26 juin 1826 ; mariée à Rome . . juin 1854 à . . . . comte della Torre. *[Recanati.]*

II. Branche des ducs de Laurenzana.

[Naples. — Seigneur de Piedimonte et Gioja vers 1400 ; collation du nom d'Aragona en 1466 ; Prince d'Altamura en 1496 ; Duc de Laurenzana 9 mars 1607 ; Prince de Piedimonte 2 sept. 1715 ; Grand d'Espagne de 1ère cl. 9 nov. 1725.]

Onorato Caetani dell' Aquila d'Aragona, prince de Piedimonte, *duc de Laurenzana* et comte d'Alife, patricien de Naples, né à Naples 28 sept. 1832, fils du duc Antonio (né 15 déc. 1795, † 24 janvier 1864) et de Giovanna née de Mastrilli des ducs de Marigliano (née . . . . 1806, mariée . . . . 1824, † 28 août 1885), succ. à son père ; marié : 1° 19 sept. 1853 à Antonia de Sollazzi-Castriota (née . . . ., † . . . .) ; 2° 7 mars 1861 à *Giacinta*, veuve de Nicola († 5 déc. 1858) Porcinari des marquis Porcinari, née Santasilia des marquis Santasilia, née à . . . ., DdP. de S. M. la Reine d'Italie.

Enfants : a) du 1er lit : 1) *Nicola*, né à Naples 27 janvier 1857 *[. . . .]* ; marié à Naples 4 janvier 1880 à *Giuseppina* Moncada des princes de Paterno.

Fille : Antonietta, née . . . .

2) *Giovanna*, née à Naples 6 mai 1855 ; mariée à . . . . 28 avril 1874 à Giovanni des barons Labonia. *[. . . .]*

3) *Carolina*, née à . . . . 23 janvier 1859 ; mariée à . . . . 24 novembre 1880 à Nicola d'Alessandro des ducs de Pescolanciano. *[. . . .]*

— **b) du second lit :** 4) *Elisabetta*, née à . . . . 9 mars 1868 ; mariée à . . . . 17 janvier 1881 à Vincenzo comte Galanti. *[. . . .]*

5) *Maria*, née à . . . . 20 nov. 1864 ; mariée à . . . . 21 février 1888 à Giovanni Antonio marquis Mazzacorati. *[Bologne.]*

6) *Ferdinando*, né à . . . . 28 avril 1870.

7) *Teresa*, née à . . . . 1er septembre 1874.

Sœur.

Laura, née à . . . . 6 septembre 1825 ; mariée à . . . . 25 juillet 1845 à Raffaele comte Caetani dell' Aquila d'Aragona (voir ci-dessous) ; veuve 24 janvier 1874. *[. . . .]*

Frère du père,

du mariage du grand-père, le duc Onorato (né 11 nov. 1770, † 28 sept. 1857) avec Laura née Serra des ducs de Cassano (née . . . ., mariée . . . ., † 9 octobre 1820):

† Cte Raffaele (né 10 mars 1813, † 24 janv. 1874); marié 25 juillet 1845 à *Laura* Caëtani, née 6 septembre 1825 (voir ci-dessus).

Enfants: 1) Cte *Roberto*, né à Naples 9 juin 1846 *[. . . .]*; marié à . . . . 7 septembre 1870 à Alfonsina née Palmieri, fille de . . . . (née . . . . 1846, † 15 février 1881).

Enfants: (1) *Giulia*, née à . . . . 1872.

(2) *Enrico*, né à . . . . 12 octobre 1873.

(3) *Raffaele*, né à . . . . 19 décembre 1874.

(4) *Mario*, né à . . . . 17 juin 1877.

(5) *Beatrice*, née à . . . . 15 mai 1878.

2) *Francesco*, né à . . . . 22 avril 1848 *[. . . .]*; marié à . . . . 28 décembre 1875 à

Maria Salerni, née à . . . .

3) *Gennaro*, né à . . . . 9 janvier 1850. *[. . .]*

4) *Giovanna*, née à . . . . 7 août 1852; mariée à . . . . 9 octobre 1875 à Domenico Zinzi. *[. . .]*

5) *Antonio*, né à . . . . 25 juin 1854. *[. . .]*

6) *Onorato*, né à . . . . 21 mars 1857 *[. . . .]*; marié à . . . . 27 juin 1885 à

Caterina del Tafo des ducs de S. Demetrio, née à . . . .

7) *Alfonso*, né à . . . . 8 septembre 1859 *[. . . .]*; marié à . . . . septembre 1885 à

Adele d'Amore, née à . . . .

8) *Maria*, née à . . . . 1861.

9) *Luigi*, né à . . . . 20 juillet 1863. *[. . . .]*

Frères du grand-père,

du mariage du bisaïeul, le duc Nicola (né 24 juillet 1774, † 6 janvier 1801) avec Teresa née Saluzzo des ducs de Corigliano (née . . . ., mariée . . . ., † 30 novembre 1829):

1. † Luigi (né 30 sept. 1777, † 7 sept. 1856); lt.-gén.; marié . . . . à Marianna Ferdinando (née . . . ., † 3 avril 1859).

Enfants: 1) † Giacomo (né 25 juin 1815, † 28 janvier 1882); marié 11 sept. 1834 à Antonia Cimaglia (née . . . ., † . . . . 1880).

Enfants: (1) *Luigi*, né à . . . . 13 août 1842. *[. . . .]*

(2) *Gabriele*, née à . . . . 23 septembre 1852. *[. . . .]*

2) *Michele*, né à . . . . 12 mai 1821 *[. . . .]*; marié à . . . . 4 décembre 1845 à

Litteria Colonna Romano, baronne de Centineo.

Enfants: (1) *Anna*, née à . . . . 7 juillet 1847; mariée à . . . . 18 avril 1865 à Ottavio Massanelli duc de Castronuovo. *[. . . .]*

(2) Maria *Antonia*, née à . . . 3 août 1848; mariée à . . . . 18 juillet 1864 à Arturo Carrelli-Palombi. *[. . . .]*

(3) *Luigia*, née à . . . . 4 décembre 1849; mariée à . . . . 20 août 1870 à Gregorio Macario. *[. . . .]*

(4) *Laura*, née à . . . . 24 février 1851; mariée à . . . . 22 août 1869 à Raffaele Piria. *[. . . .]*
(5) *Paolo*, né à . . . . 6 avril 1855 *[. . . .]*; marié à . . . . 1er février 1877 à
Emma Coracciolo Stella des marquis de San Eramo.
Fils: *Luigi*, né à . . . . 17 décembre 1877.

3) † Francesco (né . . . ., † 16 février 1876), chev. hon. de l'O. de Malte; marié 27 mars 1856 à
Rosa Dusmet de Smours, née . . . . *[. . . .]*
Fils: *Giustino*, né à . . . . 12 mars 1864.

4) *Giuseppina*, née à . . . .; mariée: 1° 1er février 1834 à Ferdinando Nunziante marquis de San Ferdinando (né . . . ., † . . . .); 2° 3 juillet 1853 à Francesco Luverá. *[. . . .]*

2. † Ferdinando (né 2 oct. 1781, † 14 février 1858); marié à . . . . à *Giuseppa* Valignani, née à . . . .
Fils: *Emmanuele*, né à . . . . 20 septembre 1831; marié à . . . . 7 juin 1860 à Elena Castriota Scanderbech (née . . . ., † 13 février 1877).

Caraman

(Maison de Riquet).

[Catholiques. — France et Belgique. — Pierre-Paul Riquet (né à Béziers, dép. de l'Hérault, le créateur du canal du Languedoc) fut nommé Baron français de Bonrepos 20 nov. 1666; Comte de Caraman 5 août 1670; mariage de Victor-Maurice de Riquet, comte de Caraman (né 16 juin 1727, † 24 janvier 1807), avec Marie-Anne d'Alsace d'Hénin-Liétard, dernière princesse de Chimay, 6 octobre 1750.]

I. Branche des ducs de Caraman.*

[Paris, 9 rue de Solférino. — Louis-Charles-Victor de Riquet de Caraman (ministre de France à Vienne) fut créé Baron en 1813, Marquis et Pair de France 17 août 1815, Comte et Pair de France 5 nov. 1827, „Duc de Caraman" 31 mai 1828 (10 mai 1830); confirmation du titre de duc (primog.) 19 juin 1869. — Armes: D'azur, à la bande d'or accompagnée en chef d'une demi-fleur de lis de même fleurie d'argent et en pointe de trois roses du dernier posées en orle.]

Victor-Charles-Emmanuel de Riquet, duc de Caraman, né à Paris 15 février 1839, fils du duc Victor-Antoine (né 7 février 1811, † 4 avril 1868) et de Louise Berton des Balbes, fille du dernier duc de Crillon (née 2 mars 1818, mariée 8 mai 1838, † 8 octobre 1885), succ. à son père.

Frères et sœurs.

1. Marie-*Anne* de Riquet de Caraman, née à . . . . 5 mai 1841; mariée à Paris 7 novembre 1864 à René comte de Malestroit. [*Paris*, rue Marignan 27.]
2. † Alphonse-Victor de Riquet, comte de Caraman (né 18 janvier 1843, † 10 juillet 1884); marié à Paris 17 décembre 1873 à

Marie-Pauline-Isabelle de Toustain, née à . . . . 30 mai 1848. *[Paris.]*

Filles : 1) *Antoinette* de Riquet de Caraman, née à Paris 6 janvier 1875.

2) *Madeleine* de Riquet de Caraman, née à Paris 9 févr. 1881.

3. Georges-Ernest-*Maurice* de Riquet de Caraman, né à Paris 10 avril 1845 [*Paris*, avenue Montaigne 13] ; marié à Paris 16 mai 1870 à

Marie-Adèle-Henriette Arrighi, fille du duc de Padoue, née à Ris Orangis (Seine-et-Oise) 11 septembre 1829.

Enfants : 1) *Elisabeth* de Riquet de Caraman, née à Courson (Seine-et-Oise) 3 octobre 1871.

2) *Charles* de Riquet de Caraman, né à Courson 30 juin 1873.

3) *Ernest* de Riquet de Caraman, né à Courson 28 juillet 1875.

4. *Marie*-Rosalie-Zoé de Riquet de Caraman, née à . . . . 28 juin 1849 ; mariée à Paris 11 novembre 1878 à *Maurice* comte de Pange. [*Paris*, 53 rue de Lisbonne.]

Frère du grand-père.

† Georges de Riquet, comte de Caraman (né 1er nov. 1790, † 7 févr. 1860) ; marié 11 juillet 1822 à Claire Duval de Grenonville (née 10 juin 1801, † 29 mai 1882).

Filles : 1) Marie-Louise-*Clotilde* de Riquet de Caraman, née à . . . . 12 juillet 1824 ; mariée à Paris 20 avril 1846 à Arthur-Henri de Faret, marquis de Fournès. [*Paris*, 4 rue de Monsieur.]

2) *Valentine* de Riquet de Caraman, née à . . . . 2 janvier 1826 ; mariée à . . . . 4 juillet 1844 à Henri comte de Toustain. *[Paris.]*

II. Branche des princes de Chimay.

[Chimay en Belgique, province de Hainaut. — Prince des Pays-Bas „de Chimay" (primog.) 21 sept. 1824 ; Prince belge „de Caraman" (primog.) 20 avril 1856 ; titre de Prince belge de Caraman pour tous les comtes de Caraman (pour les puinés le titre de prince se place avant les noms de baptême) 15 mars 1867 ; titre de Prince belge de Caraman-Chimay pour tous les descendants mâles et celui de comtesse de Caraman-Chimay pour tous les descendants femelles, 5 octobre 1889. — Voir année 1843, p. 86 ; 1848, p. 101, et année 1889, p. 260.]

Joseph-Marie-Guy-Henri-Philippe de Riquet, prince de Chimay et de Caraman, né à Ménars 9 oct. 1836, fils du prince Joseph (né 20 août 1808, † en mars 1886) et d'Emilie comtesse douair. de Brigode, née Pélaprat (née 11 nov. 1808, mariée 25 août 1830, † 22 mai 1871) ; ministre des affaires étrangères de Belgique, membre de la Chambre des Représentants etc. ; marié : 1° à Paris 16 juin 1857 à Marie, fille du vicomte Napoléon-Anatole de Montesquiou-Fezensac et d'Elisabeth née Cuiller-Perron (née à Paris 16 août 1834, † à Bruxelles 25 déc. 1884) ; 2° à Bruxelles 2 septembre 1889 à

Marie-Mathilde-Lucie-Christine-Françoise de Paule de Baran-

diaran, fille de Grégoire de Barandiaran et d'Isabelle née Cavalcanti d'Albuquerque; née 13 décembre 1862.

Enfants du 1er lit : 1) Pr. hér. *Joseph*-Marie-Anatole-Elie, né à Paris 4 juillet 1858 *[. . . .]*; marié à Paris 20 mai 1890 à *Clara* Ward, née à Detroit, Michigan.

2) Ctesse Marie-Anatole-Louise-*Elisabeth*, née à Paris 11 juillet 1860; mariée à Paris 25 septembre 1878 au vicomte Greffulhe. *[. . . .]*

3) Pr. *Pierre*-Marie-Joseph-Anatole-Eugène-Philippe, né à Paris 9 août 1862, secr. de lég. *[. . . .]*; marié à Rheims 25 juillet 1889 à

Mathilde-Barbe-*Marthe*, fille du comte Alfred Werlé et de Mathilde née Lannes de Montebello; née 18 septembre 1870.

Fils: Pr. Marie-Henri-Joseph-Barbe-Pierre-*Jean*, né à Paris 23 mai 1890.

4) Ctesse *Ghislaine*-Marie-Anatole-Pauline-Henriette, née à Chimay 24 octobre 1865.

5) Ctesse *Geneviève*-Marie-Joséphine-Anatole-Augustine, née à Paris 29 avril 1870.

6) Pr. *Alexandre*-Marie-Joseph-Anatole-Adolphe-Charles, né à Paris 9 mars 1873.

Frère et sœur.

1. Marie-Henriette-*Valentine* de Riquet, comtesse de Caraman, née à Ménars 15 février 1839; mariée: 1° à Chimay 18 avril 1861 à Paul prince de Bauffremont; séparée 1er août 1874; 2° à Berlin 24 octobre 1875 à George prince de Bibesco; lequel mariage cependant a été judiciairement déclaré nul en France (1878) et en Belgique (1880). *[Bucarest.]*

2. † Eugène prince de Caraman (né 8 janvier 1843, † 20 juin 1881); marié à Charlepont, dép. de l'Oise, 15 septembre 1863 à

Louise-Marie-Adèle, fille de Denis-Bernard-Frédéric baron de Graffenried-Villars et de Césarine-Aimable-Louise née Flemming; née à Paris 17 juin 1842. *[. . . .]*

Enfants: 1) Ctesse *Hélène*-Marie de Riquet, née à Paris 18 août 1864.

2) Ctesse Marie-Josèphe-Ernestine-*Alice* de Riquet, née à Paris 27 mars 1868.

3) Ctesse Marie-Josèphe-Louise-*Emilie*, née à Paris 15 sept. 1871.

4) Ctesse Marie-Josèphe-Ernestine-*Madeleine*, née à Bruxelles 29 mai 1879.

5) Pr. Marie-Joseph-Charles-*Philippe*, né à Bruxelles 1er février 1881.

Frère du père.

† Pr. Alphonse de Chimay (né 5 juin 1810, † 18 janvier 1865); marié 27 décembre 1834 à Rosalie, fille de Victor de Riquet, comte de Caraman (née 31 juillet 1814, † 22 mai 1872).

Enfants: 1) Marie-Clotilde-Elisabeth-*Louise* de Riquet, comtesse de Caraman, née à Paris 3 juin 1837; mariée à Bruxelles 12 avril 1860 à Eugène comte de Mercy-Argenteau; veuve 2 mai 1888. [*Argenteau*, province de Liége.]

2) *Alphonse*-Frédéric de Riquet, prince de Chimay (titre reconnu ad pers. en Belgique par décret royal du 8 mai 1865), comte de Caraman, né à Paris 20 février 1844, secr. de lég. belge *[. . . .]*; marié à Paris 21 sept. 1876 à Gabrielle Lejeune (née à Paris 31 déc. 1857, divorcée en Belgique 12 août 1882 et à Rome 7 novembre 1889.

3) Marie-Anne-*Susanne* de Riquet, comtesse de Caraman, née à Paris 20 février 1844; mariée à Paris 31 juillet 1866 à Marcel prince Czartoryski. *[Cracovie.]*

Carolath-Beuthen

(Maison de Schœnaich).

[Réformés. — Carolath dans la Silésie prussienne. — Noblesse féodale de Silésie. Confirmation du majorat et promotion au titre de „Freiherr von-Beuthen" (primog.), Prague 27 octobre 1601; confirmation autr. du titre de baron 28 juin 1616; Comte de l'Empire, Vienne 5 févr. 1700; le titre de comte reconnu en Bohême 27 juillet 1700; reconnu par la Saxe-électorale 5 août 1703; Prince pruss. (primog.) 6 nov. 1741; le titre de prince étendu pour la Prusse à tous les descendants 16 janv. 1753. Collation du titre de „Durchlaucht" et du nom „zu-Carolath-Beuthen" (primog., les autres membres de la famille portent le nom „von-Schœnaich-Carolath") Berlin 22 oct. 1861. — Voir année 1860, p. 106.]

Charles-Louis-Erdmann-Ferdinand prince de Carolath-Beuthen, comte de Schœnaich et baron de Beuthen, né à . . . . 14 févr. 1845, fils du prince Louis (né 26 juin 1811, † 22 janvier 1862) et de sa seconde épouse (voir ci-dessous), succ. à son grand-oncle, le prince Henri (né 29 nov. 1783, † 14 juillet 1864); membre hér. de la Chambre des Seigneurs de Prusse; marié: 1° à Trachenberg 23 avril 1866 à Elisabeth comtesse de Hatzfeldt (cath.), fille de feu Hermann prince de Hatzfeldt (née 19 novembre 1839, divorcée 29 avril 1881); 2° à Festenberg 4 février 1886 à

Catherine comtesse de Reichenbach, née 10 mars 1861.

Filles: a) du 1er lit: 1) Psse Caroline-Elisabeth-Octavie-*Sibylle*-Marguerite, née 17 mai 1867.

— b) du second lit: 2) Psse *Wanda*-Marie-Rose-Louise-Aline-Hélène, née à Carolath 13 février 1887.

3) Psse . . . . , née à Carolath 4 juin 1889.

Frère et sœurs.

1. Psse *Louise*-Wanda-Julie-Agnès, née à . . . . 4 nov. 1847; mariée à Carolath 21 sept. 1869 à Frédéric comte de Luxbourg, président hav. du gouvernement de la Basse-Franconie.
2. Psse *Wanda*-Adélaïde-Blanche-Clémentine-Cécile, née à . . . . 15 févr. 1849; mariée à Munich 7 oct. 1872 à George prince de Schœnaich-Carolath. [*Mœllendorf* dans la Silésie pruss.]
3. Pr. *Henri*-Louis-Erdmann-Ferdinand, né à . . . . 24 avril 1852; usufruitier de la seigneurie-majorat d'Amtitz et comme

tel membre hér. de la Chambre des Seigneurs de Prusse, propr. de la seigneurie de Starzeddel, ainsi que de Raubart et de Vettersfelde, capit. de cav. pruss. à la suite de l'armée, landrat du cercle de Guben, prov. de Brandebourg, membre du Reichstag d'Allemagne, chev. de droit de l'O. de St-Jean ; marié au chât. de Droissig 4 octobre 1888 à

Marguerite princesse de Schœnbourg-Waldenbourg, née 18 juillet 1864.

Mère.

Psse douairière *Wanda*, née comtesse Henckel-de-Donnersmarck, née à . . . . 1er novembre 1826 ; mariée à . . . . 8 mai 1843. *[Florence.]*

Frères du grand-père,

du 1er mariage du bisaïeul, le prince Charles-Erdmann († 1er février 1817) avec Amélie princesse de Saxe-Meiningen († 28 mai 1798).

1. † Pr. Henri (né 29 nov. 1783, † 14 juillet 1864) ; marié : 1^0 1er juillet 1817 à Adélaïde comtesse de Pappenheim (née 3 mars 1797, † 19 avril 1849) ; 2^0 12 nov. 1851 à Alma baronne de Fircks (née 15 déc. 1822, † 2 janvier 1887).

   Fille du 1er lit : Psse *Lucie* - Caroline - Amélie - Adélaïde - Henriette - Géorgine - Wilhelmine, née à . . . . 18 septembre 1822, D. hon. de l'O. de Thérèse de Bavière ; mariée à . . . . 23 février 1843 à Court comte de Haugwitz de Rogau, Krappitz etc. ; veuve 12 septembre 1888. *[Rogau.]*

2. † Pr. Frédéric (né 29 oct. 1790, † 21 nov. 1859) ; marié à Caroline princesse de Reuss-Schleiz-Kœstritz (née 8 nov. 1796, † 21 déc. 1828).

   Enfants : 1) Pr. *Ferdinand* - Henri - Erdmann, né à . . . . 26 juillet 1818 ; usufruitier du majorat de Mellendorf, cercle de Reichenbach dans la Silésie pruss., et seigneur de Saabor près Grünberg en Silésie, major pruss. en retr. *[Saabor* et *Mellendorf]* ; marié à . . . . 20 juillet 1843 à Jeanne princesse de Reuss - Schleiz - Kœstritz (née 25 janvier 1820, † 14 juillet 1878).

   Enfants : (1) Psse *Caroline*-Augustine-Eléonore-Frédérique-Henriette, née à . . . . 27 juin 1845.

   (2) Pr. *Georges*-Henri-Frédéric-Auguste, né à . . . . 12 août 1846 *[Mellendorf]* ; marié à Munich 7 octobre 1872 à *Wanda* psse de Schœnaich-Carolath, née 15 février 1849.

   Enfants : [1] Pr. *Jean-Georges*-Louis-Ferdinand-Auguste, né à . . . . 11 septembre 1873.

   [2] Psse *Louise*-Ferdinande, née à . . . . 14 nov. 1875.

   [3] Psse *Marguerite*-Caroline-Julie, née à . . . . 31 janvier 1877.

   [4] Pr. *Guillaume*-Jean-Louis-Ferdinand, né à . . . . 31 août 1881.

   [5] Psse *Eléonore* - Julie - Hélène - Dorothée, née à . . . . 13 juillet 1884.

   [6] Psse *Théodore*-Wanda-Frédérique, née à . . . . 20 mars 1886.

   (3) Psse *Eléonore*-Augustine, née à . . . . 25 mai 1848 ; mariée

à Saabor 2 septembre 1869 à Bolko comte de Hochberg des princes de Pless *[Berlin.]*

(4) Pr. *Jean*-Henri-Frédéric-Auguste, né à . . . . 26 août 1849; capit. pruss. au rég de dragons „von Arnim“ (2ème de Brandebourg) no. 12 *[. . . .]*; marié à Rudolstadt 24 janvier 1884 à

Hélène princesse de Leutenberg, née 2 juin 1860.

Enfants: [1] Psse *Mechthildis*, née à . . . . 5 nov. 1884.

[2] Pr. Gonthier-*Sieghard*, né à . . . . 27 janvier 1886.

(5) Psse *Marie*-Augustine-Henriette, née à . . . . 29 sept. 1853.

(6) Psse *Frédérique*, née à . . . . 19 mai 1855.

(7) Pr. *Frédéric-Guillaume*-Henri-Auguste, né à . . . . 21 avril 1858, lt. pruss. au rég. d'art. de campagne „von Podbielski“ (de la Basse-Silésie) no. 5. *[. . . .]*

2) † Pr. Charles (né 28 juin 1820, † à Wiesbade 2 mars 1874); marié 3 septembre 1848 à Emilie d'Oppen-Schilden (née à Clausholm en Jutland 18 avril 1822, † 15 juin 1871).

Fils: Pr. *Emile*-Rodolphe-Osman, né à . . . . 8 avril 1852, seigneur de Palsgaard près Horsens, Danemark, lt. pruss. dans la rés. du 1er rég. de dragons de la garde „Reine de Grande-Bretagne et Irlande“ *[. . . .]*; marié à Hanovre 4 juillet 1887 à

Catherine-Marguerite-Sophie-Anne de Knorring, née à Weissenfeld près Hupsal en Estlande 25 juillet 1867.

Fille: Psse Marguerite, née à Davosdorf 5 juin 1888.

3) Pr. *Auguste*-Henri-Bernard, né 20 août 1822, directeur pruss. des mines en retr. *[. . . .]*; marié à . . . . 29 juillet 1857 à

Emma princesse de Salm-Horstmar, née 13 décembre 1828.

Enfants: (1) Pr. *Ferdinand*-Frédéric-Auguste-Othon-Henri-Charles-Edouard-Martin, né à Tarnowitz 16 avril 1858, référendaire pruss. et lt. dans la rés. du 1er rég. d'art. de campagne de la garde. *[Berlin.]*

(2) Pr. *Otfried*-Henri-Charles, né à . . . . 5 juin 1860, lt. pruss. au 1er rég. de la garde à pied. *[Potsdam.]*

(3) Psse *Frédérique*-Elisabeth-Augustine-Caroline-Marie-Jeanne-Emma, née à . . . . 2 juin 1862.

4) Psse *Augustine*-Henriette-Amélie-Caroline, née à . . . . 10 juin 1826, abbesse hon. de la maison noble de Cœthen.

Cars (Pérusse des)*.

[Catholiques. — Paris, 95 rue de l'université. — La famille de Pérusse, originaire de la ville de Perugia (Pérusse) en Italie, vint, dit-on, s'établir en France en 1027 et eut sa résidence aux Cars (dép. de la Haute-Vienne) jusqu'en 1792. Erection de la terre des Cars en comté en 1578. Admission aux honneurs de la Cour Royale de France comme marquis 20 février 1763 et 26 août 1772; Duc français en mars 1816, titre de duc éteint en 1822; „Chev. des ordres du roi“ 15 nov. 1770;

Pair de France . . . .; promotion au titre de .. duc des Cars" (collation franç., primog.) en faveur d'Amédée-François-de-Régis de Pérusse 30 mai 1825. — Armes: De gueules, au pal de vair appointé et renversé. — Devise: Fais que dois, advienne que pourra. — Voir année 1874, p. 109.]

François-Joseph de Pérusse, duc des Cars, né à Paris 7 mars 1819, fils du duc Amédée-François (né 30 sept. 1790, † 18 janvier 1868) et d'Augustine-Frédérique-Joséphine du Bouchet de Sourches de Tourzel (née . . . ., mariée 25 juin 1817, † 10 oct. 1870) *[La Roche de Bran]*; marié à Paris 18 juillet 1844 à *Elisabeth* de Bastard d'Estang, fille de feu Dominique-François comte d'Estang et de Marguerite née Douat de la Colonilla (née . . . . 1825, † à La Roche de Bran 22 août 1886).

Enfants: 1) *Marie*-Thérèse de Pérusse des Cars, née à Paris 15 octobre 1845; mariée à Paris 27 mai 1868 à Henri marquis de la Ferronays. *[St-Mars-la-Jaille.]*

2) *Louis*-Albert-Philibert-Auguste de Pérusse, marquis des Cars, né à Paris 29 avril 1849, capit. français au 69ème rég. d'inf. *[Nancy]*; marié à Paris 8 juillet 1873 à

Marie-*Thérèse*, fille d'Edmond comte Lafond et de Marie née de Chevrigny; née . . . . .

Enfants: (1) Marie de Pérusse des Cars, née à Paris 14 avril 1874.

(2) François de Pérusse des Cars, né à Paris 5 mai 1875.

(3) Augustine de Pérusse des Cars, née . . . . 12 août 1876.

(4) Amédée de Pérusse des Cars, né à Paris 13 janvier 1882.

3) Justine-Marie-*Antoinette* de Pérusse des Cars, née à Herse 31 juillet 1851; mariée à Paris 3 juillet 1872 à Marie-Alexandre-Henri comte de Murard. *[Bresse.]*

Frères et sœur.

1. *Amédée*-Joseph de Pérusse, comte des Cars, né à Paris 1er avril 1820 *[Rozet]*; marié à Paris 9 mai 1843 à *Mathilde* de Cossé-Brissac, née . . . .

Filles: 1) *Emilie*-Gabrielle-Marie de Pérusse des Cars, née à Paris 23 février 1844; mariée à Paris 25 août 1874 à Bertrand comte de Montesquiou-Fezensac, capit. de frégate. *[. . . .]*

2) *Hélène*-Aldegonde-Marie de Pérusse des Cars, née à . . . . 7 août 1847; mariée à Colernbert 17 octobre 1870 à Henry-Noailles Widdrington-Standish. *[. . . .]*

3) *Stéphanie* de Pérusse des Cars, née à Paris 21 janvier 1862; mariée à Paris 8 janvier 1889 à Ludovic de Bertier, comte de Sauvigny. *[. . . .]*

2. † Augustin de Pérusse, vicomte des Cars (né à Paris 21 juin 1821, † à Chalonnes 7 septembre 1860); marié à Naples 11 mai 1852 à *Alexandrine* comtesse de Lebzeltern, née 1er janvier 1827. [*La Morosière* par Ste-Christine (Maine-et-Loire).]

Enfants: 1) *Charles*-Joseph de Pérusse des Cars, né à Paris 2 mars 1855, entré dans les Ordres. *[. . . .]*

2) Marie-*Thérèse*-Laurence de Pérusse des Cars, née à La

Morosière 6 novembre 1857; mariée à Paris 3 juillet 1877 à Charles vicomte d'Anthenaise. *[La Jaillière.]*

3) Marie-*Zénaïde*-Henriette de Pérusse des Cars, née à Naples 21 février 1859, carmélite. *[. . . .]*

4) Marie-*Jeanne*-Isabelle-Mathilde-Radégonde de Pérusse des Cars, née à La Roche de Bran 14 novembre 1860; mariée à Paris 6 juillet 1881 à Charles comte de Cossé-Brissac. *[La Morosière.]*

3. *Henriette*-Radégonde de Pérusse des Cars, née à La Roche de Bran 28 octobre 1833; mariée à Paris 15 mai 1855 à Charles-Henri-Paul-Marie marquis de Mac Mahon; veuve 26 septembre 1863. *[Le Cruguil.]*

Castries (La Croix de)*.

[Catholiques. — Paris, 1 rue Marbeuf. — La Maison La Croix est originaire de Montpellier; acquisition de la baronnie de „Castries" (Hérault) en 1495; Marquis en 1645; Ducs à brevet en 1784; Duc héréditaire de Castries (primog.) et Pair de France 4 juin 1814. — Armes: D'azur à la croix d'or. — Devise: Fidèle à son roi et à l'honneur.]

Branche ducale
(éteinte quant aux mâles).

† Edmond-Charles-Auguste de la Croix, duc de Castries (né 16 avril 1838, † 16 avril 1886), fils d'Armand de La Croix, comte de Castries (né 21 mai 1807, † 17 janvier 1862), succ. à son oncle, le duc Edmond (né . . . . 1788, † . . . . 1866); marié à Paris 23 mai 1864 à *Iphigénie* baronne de Sina, née 1er juillet 1846; remariée à Paris 15 oct. 1887 à Emmanuel vicomte d'Harcourt. *[Paris.]*

Sœurs.

1. *Elisabeth*-Charlotte-Sophie de La Croix de Castries, née à Paris 13 févr. 1834, DCr.; mariée à Paris 14 mars 1854 à Maurice de Mac Mahon, duc de Magenta. [*Sully*, dép. de Saône-et-Loire.]
2. Jeanne-Elisabeth-Marie de La Croix de Castries, née à Paris 19 mars 1843; mariée à Paris 14 mai 1864 à Louis-Robert comte de la Bonninière de Beaumont. *[Paris.]*

Mère.

Ctesse douairière *Marie-Augustine* née d'Harcourt, fille d'Amédée marquis d'Harcourt et de Sophie-Elisabeth née d'Harcourt; née à Londres 31 juillet 1813; mariée à . . . . 23 avril 1833. *[Paris.]*

Caylus*

(Maison Robert de Lignerac).

[Catholiques. — France. — L'ancienne maison noble Robert de Lignerac est originaire du Limousin, où sa filiation authentique remonte à 1390. Comte et Marquis de Lignerac vers 1750; Grand d'Espagne de 1ère cl., au titre de „duc de Caylus" en 1770, par héritage

des Tubières; Duc à brevet de Caylus en 1783; Pair de France 4 juin 1814; Duc héréditaire de Caylus (primog.) 31 août 1817. — Armes: D'azur à trois étoiles à six rais d'or, au chef de même (Tubières de Caylus); sur le tout d'argent à trois pals de gueules (Robert). Devise: „Dum spiro, spero". Couronne et manteau de duc.]

Joseph-François-Robert de Lignerac, duc de Caylus, né à Paris 29 févr. 1820, fils du duc Joseph-Louis (né . . . ., † 23 juill. 1823) et de . . . . Lagrange (née . . . ., mariée 29 mars 1819, † . . . .); grand d'Espagne de 1ère cl.; marié à Mantes 29 janvier 1851 à

Joséphine-Benoîte Fafournoux, fille de . . . ., née à . . . . 18 août 1824.

Châtellerault, voir Hamilton.

Chigi-Albani.

[Catholiques. — Rome. — Ancienne famille noble de Sienne en Toscane, qui fait remonter son origine aux sieurs de Macereto, comtes d'Ardenghesco, et qui commence sa filiation authentique dès 1200. Comtes de Suéra vers 1400; complétement des armes (Rovere) vers 1510; Prince du St-Empire 7 avril 1659; Prince romain et Prince de Farnèse vers 1660; Maréchal de la Ste-Eglise et garde du Conclave vers 1670. Jonction du nom et des armes des princes éteints Albani en 1852. — Armes: Ecartelé; au 1er d'azur au robre arraché d'or à quatre branches fruitées recroisetées en sautoir (Rovere); au 2 et 3 de gueules au rocher de six sommets d'or, surmonté d'une étoile de même (Chigi); au 4 d'azur à la fasce d'or, accompagnée en chef d'une étoile à six rais d'or, en pointe d'une montagne croissante de trois sommets de même (Albani). Couronne et manteau de prince. — Voir année 1860, p. 108.]

Mario prince Chigi-Albani, né à Rome 1er nov. 1832, fils du prince Sigismondo (né 24 août 1798, † 10 mai 1877) et de Léopoldina née Doria-Pamphili (née 3 déc. 1811, mariée 2 juin 1829, † 22 mars 1843); maréchal de la Ste-Eglise Romaine et garde du Conclave, patricien de Sienne et de Rome, bailli hon. et gr.-croix de l'O. de Malte; marié à Sayn dans la Prusse-Rhénane 1er septembre 1857 à

Antoinette princesse de Sayn-Wittgenstein-Ludwigsbourg, née 12 mars 1839, D. hon. de l'O. de Malte.

Enfants: 1) Pr. *Agostino*, né à Ariccia près Rome 29 juillet 1858.
2) Psse *Lodovico*, né à Ariccia 10 juillet 1866.
3) Psse *Elonora*, née à Rome 29 octobre 1871.
4) Pr. *Francesco*, né à Rome 4 avril 1881.

Sœurs.

1. Psse *Maria*, née à Rome 22 mars 1836; mariée àRome 21 avril 1852 à Giuseppe princeGiovanelli; veuve 11 sept. 1886. *[Venise.]*

2. Psse *Angiola*, née à Rome 28 mai 1837; mariée à Rome 30 novembre 1854 à Fabio comte Buonaccorsi. *[Macerata.]*
3. Psse *Virginia*, née à Rome 19 février 1843; mariée à Rome 29 nov. 1860 à Guidi di Bagno, marquis Galeazzo. *[Mantoue.]*

Chimay, voir Caraman.

Choiseul-Praslin.*

[Catholiques. — Paris, 232 rue de Rivoli. — Maison féodale de Champagne, qui se dit issue des anciens comtes souverains de Langres et qui remonte sa filiation à Raynier seigneur de Choiseul en Bassigny (1060). Marquis de Praslin vers 1610; Duc de Praslin (primog.) et Pair de France en 1762. — Armes: D'azur à la croix dor, cantonnée de 18 billettes du même, 5 posées en sautoir dans chaque canton du chef, 4 posées en carré dans chaque canton de la pointe. Devise: „Virtutis fortuna comes". Cri de guerre: „A moi, Bassigny!" — Voir année 1874, p. 113.]

Gaston-Louis-Philippe de Choiseul-Praslin, duc de Praslin, né à Paris 7 août 1834, fils du duc Théobald (né en 1804, † 24 août 1847) et de Fanny, fille d'Horace Sebastiani, maréchal de France, et d'Antoinette-Françoise-Jeanne de Coigny (née . . . . 1809, mariée . . . . 1825, † 18 août 1847); marié à Genève 17 décembre 1874 à

Marie-*Elisabeth* Forbes, née à . . . . 29 mai 1854.

Enfants: 1) Marie-Jean Baptiste-*Gaston* de Choiseul-Praslin, marquis de Praslin, né à . . . . 13 novembre 1876.
2) *Marie*-Létitia de Choiseul-Praslin, née à . . . . 8 sept. 1878.
3) Marie-César-*Gabriel* de Choiseul-Praslin, né à . . . . 20 septembre 1879.
4) Marie-Marthe-*Nicolette* de Choiseul-Praslin, née à . . . . 30 janvier 1881.
5) Marie-Charles-Arnaud-Regnard-*Gilbert* de Choiseul-Praslin, né à . . . . 29 mai 1882.
6) Marie-Jean-Horace-*Claude* de Choiseul-Praslin, né à . . . . 20 octobre 1883.
7) Marie-Auguste-Eustache-*Hugues* de Choiseul-Praslin, né à . . . . 3 juin 1885.

Frères et sœurs.

1. Charlotte-*Louise*-Cécile de Choiseul-Praslin, née à . . . . 15 juin 1828; mariée à Paris 21 novembre 1848 à Alfred comte de Gramont; veuve 18 décembre 1881. *[Paris.]*
2. Fanny-Césarine-*Berthe* de Choiseul-Praslin, née à . . . . 18 février 1830; mariée à . . . . 29 juillet 1852 à Albert comte de Robersart. *[Belgique.]*
3. *Marie*-Marthe de Choiseul-Praslin, née à . . . . 10 juillet 1833;

mariée à Paris 13 septembre 1852 à Artus marquis de Montalembert d'Essé; veuve 29 janvier 1887. *[. . . .]*

4. *Léontine*-Laure-Augustine de Choiseul-Praslin, née à . . . . 18 octobre 1835; mariée à Paris 22 juillet 1858 à Luigi marquis d'Adda Salvaterra. *[Milan.]*
5. *Horace*-Eugène-Antoine comte de Choiseul-Praslin, né à . . . . 23 février 1837 *[Paris]*; marié à Paris 22 octobre 1864 à *Béatrice* princesse de Beauvau-Craon, née 8 août 1844.
6. *Raynald*-Antoine-Hector comte de Choiseul-Praslin, né à . . . . 19 juin 1839. *[Paris.]*

Sœur du père.

Alix-Charlotte-Laure-*Marguerite* de Choiseul-Praslin, née à Paris 4 août 1820; mariée à . . . . 18 juin 1839 à Hector comte de Galard de Brassac de Béarn; veuve 26 mars 1871. *[Paris.]*

Cito-Filomarino*.

[Catholiques. — Naples, Foggia et Paris, 6 rue Boccador. — La famille patricienne Cito de Naples acquit le marquisat de Torrecuso et S. Chirico en 1560; acquisition des titres de Conte di Castello (1549), Prince della Rocca d'Aspide (1610), Duca di Perdifumo, Principe di Bitetto et Mesagne, Marchese de Paupisi e Torrepalazzo et de Capurso (1624) par héritage de la famille de Filomarino 3 mai 1876. — Pour les armes, voir année 1889, p. 262.]

Carlo-Maria-Michele-Ciro-Santo-Raffaele-Luitgardo-Filomeno-Giacomo Cito-Filomarino *prince della Rocca* d'Aspide, marchese de Torrecuso et S. Chirico, duca di Perdifumo, principe di Bitetto et Mesagne, marchese de Paupisi e Torrepalazzo et de Capurso, conte di Castello, né à Turin 16 avril 1856, fils du principe Michele (né 20 janv. 1827, † 16 juin 1889), succ. à son père; seigneur de la baronnie de Finocchieto, prov. de Perugia, patricien napolitain.

Frère et sœur.

1. *Luigia* Cito-Filomarino, née à Lugano 30 juin 1860; mariée à Naples 18 juin 1883 à Gabriel Estradère. *[Paris.]*
2. *Luigi* Cito-Filomarino, comte de Castello, né à Florence 3 juin 1861, officier de la marine royale italienne. *[. . . .]*

Mère.

Psse douairière *Marie*, née Embden-Heine, née à . . . . 5 août 1835; mariée à . . . . 12 juillet 1854. *[Naples.]*

Sœur du père.

Caterina Cito-Filomarino, née à . . . .; mariée à . . . . 1840 à Francesco Capecelatro, duc de Nevano, marquis de Lucito; veuve 14 décembre 1877. *[Naples.]*

Clary-et-Aldringen*.

[Catholiques. — Vienne et Teplitz en Bohême. — Bernard de Clary, originaire du Florentin, reçut l'incolat de la chevalerie de Bohême, Prague 23 juin 1363; Baron de l'Empire, Vienne 23 mars 1641; confirmation du titre de baron 26 juin 1664; Comte bohémien et jonction du nom et des armes des Aldringen, comtes de l'Empire éteints en 1634, 23 janvier 1666; Comte de l'Empire, Pardubitz 16 juin 1680; Prince autr. (primog.), Vienne 27 janvier 1767; Prince de l'Empire (primog.), Vienne 2 février 1767. — Possessions: La seigneurie fidéicommissaire de Teplitz en Bohême. — Voir année 1836, p. 82, année 1848, p. 102, et année 1849, p. 102.]

Edmond-Maurice prince Clary-et-Aldringen, né à . . . . 3 février 1813, fils du prince Charles-Joseph (né 12 déc. 1777, † 31 mai 1831) et d'Aloïse née comtesse de Chotek (née 21 juin 1777, mariée 26 oct. 1802, † 8 mars 1864), succ. à son père; seigneur du fidéicommis, membre hér. de la Chambre des Seigneurs d'Autriche, chamb. et cons. int. autr.; marié à . . . . 5 décembre 1841 à Elisabeth-Alexandra comtesse de Ficquelmont (née 10 novembre 1825, † 14 février 1878).

Enfants: 1) Ctesse *Edmée*-Caroline-Louise-Dorothée-Thérèse-Marie, née à . . . . 13 octobre 1842, DCr., D. hon. de l'O. de Malte; mariée à . . . . 26 août 1867 à Charles Nicolis comte de Robilant-et-Cereaglio, ancien ambassadeur d'Italie à Londres; veuve 17 octobre 1888. *[. . . .]*

2) Cte Marie-*Charles*-Richard, né à . . . . 3 avril 1844; chamb. autr., capit. autr. au 3ème rég. d'uhlans de la landwehr *[. . . .]*; marié à . . . . 5 juin 1873 à

Félicie princesse Radziwiłł, née 25 février 1849, DCr. et DdP.

Enfants: (1) Ctesse *Marie*-Léontine-Elisabeth-Félicie, née à . . . . 19 septembre 1874.

(2) Cte *Jean Baptiste*-Marie-Edmond-Alexandre-Laurent, né à . . . . 11 août 1878.

3) Cte *Sigefroi*-François-Jean-Charles, né à . . . . 14 oct. 1848; chamb. et secr. de lég. autr. *[Berlin]*; marié à . . . . 12 févr. 1885 à

Thérèse ctesse Kinsky des princes Kinsky, née 10 déc. 1867, DCr.

Enfants: (1) Ctesse *Elisabeth-Alexandrine*, née à . . . . 15 décembre 1885.

(2) Cte *Alphonse*, né à . . . . 12 mars 1887.

4) Cte *Manfred*-Alexandre-Robert-Jean-Adalbert, né à . . . . 30 mai 1852, chamb. autr., lt. au 2ème rég. d'uhlans de la landwehr et commissaire de district *[. . . .]*; marié à Vienne 26 avril 1884 à

Françoise ctesse Pejácsevich de Veröcze, née 5 juin 1859, DCr.

Enfants: (1) Cte *Edmond*-Marie-Ladislas-Alexandre-Athanase-Pie, né à . . . . 2 mai 1885.

(2) Ctesse *Marie*-Caroline-Célestine-Félicie, née à . . . . 19 mai 1886.

(3) Cte *Ladislas*, né à . . . . 11 juillet 1888.

Sœurs.

1. Ctesse *Mathilde* - Chrétienne, née à Vienne 13 janvier 1806; mariée à Teplitz 4 juin 1832 à Guillaume prince Radziwill; veuve 5 août 1870. *[. . . .]*
2. † Ctesse Léontine princesse Radziwill, voir le nécrologe.
3. Ctesse *Félicie* - Sidonie, née à . . . . 9 octobre 1815, DCr. et DdP.; mariée à . . . . 7 juin 1845 à Robert altgrave de Salm-Reifferscheid-Raitz; veuve 25 mars 1875. *[Vienne.]*

Clermont-Tonnerre*.

[Catholiques. — Ancy-le-Franc (Yonne), Glisolles (Eure) et Paris, 41 rue de l'université. — Maison féodale du Dauphiné, qui fait remonter son origine à Sibaud seigneur de Clermont (1080). Connétable et grand-maître héréditaire du Dauphiné et collation de la vicomté de Clermont-en-Trièves 30 juin 1340; érection de la baronnie de Clermont-en-Viennois en comté en 1547; acquisition par héritage du comté de Tonnerre (qui fut cependant légué de nouveau en héritage en 1751) vers 1600; „Duc de Clermont-Tonnerre" et Pair de France en 1572, resp. 1775; Prince romain (primog.) vers 1825. — Armes: De gueules, à deux clefs d'argent passées en sautoir, les pannetons en haut. Couronne de duc sur l'écu. Cimier: un St. Pierre tenant deux clefs en sautoir. Devise: „Si omnes, ego non". Cri de guerre: „Clermont".]

Gaspard-Aimé-Charles-*Roger* duc de Clermont-Tonnerre etc., né à Paris 17 déc. 1842, fils du duc Gaspard-Louis-Aimé (né 15 mars 1812, † 19 juillet 1889) et de sa première épouse Cécile née de Clermont-Montoison (née . . . . 1814, mariée 14 oct. 1834, † 5 déc. 1847), succ. à son père; ancien secrétaire d'ambassade; marié à Paris 5 août 1868 à

Françoise-*Béatrix* de Moustier, fille de Lionel marquis de Moustier et de Fanny née comtesse de Mérode; née à . . . . 5 décembre 1847.

Enfants: 1) Aimé-François-*Philibert* de Clermont-Tonnerre, né à Glisolles 29 janvier 1871.

2) Marie-Renée-*Françoise* de Clermont-Tonnerre, née à Paris 5 mai 1885.

Sœur.

Anne-Marie-*Mélanie*, née à Paris 13 janvier 1847; mariée à Paris 28 avril 1870 à *Amédée* marquis de Lur-Saluces. [*Sauternes* (Gironde).]

Belle-mère.

Duchesse douairière Marie-Jeanne-Léontine, née de Nettancourt-Vaubecourt, née à Nancy 2 décembre 1832; mariée à . . . . 31 janvier 1857. *[Paris.]*

Frères du père.

1. † Gaspard vicomte de Clermont-Tonnerre (né 27 octobre 1816, † 24 juin 1849); marié 28 juin 1845 à Sophie de Guignard de Saint-Priest (née . . . . 1824, † 24 juin 1883).

Enfants: 1) *Aimé*-George-Henri prince romain de Clermont-Tonnerre (du chef de son oncle Jules de Clermont-Tonnerre 1823, né . . . . 1813, † 8 décembre 1849), né à Paris 9 août 1846. [*Pau*, Basses-Pyrénées.]

2) *Isabelle*-Charlotte-Sophie, née à Glisolles 6 mars 1849; mariée à Paris 16 juin 1873 à *Henri* comte d'Ursel; veuve 9 septembre 1875. *[Bruxelles.]*

2. † Aynard comte de Clermont-Tonnerre (né 2 septembre 1827, † 14 janvier 1884); marié à Ancy-le-Franc 12 août 1856 à Victoire-Marie-Louise-Gabrielle de la Tour du Pin-Chambly de la Charce, née à . . . . 27 juin 1836. *[. . . .]*

Enfants: 1) Aimé-*Charles*-Henri de Clermont-Tonnerre, né à Paris 6 juin 1857; lt. français au 16ème rég. de dragons, détaché à l'état-major de la 13ème division *[Chaumont]*; marié à Paris 14 avril 1883 à *Gabrielle* de Cossé-Brissac, née 11 avril 1857.

Enfants: (1) Marie-Joseph-Victor-Ferdinand-*Aynard* de Clermont-Tonnerre, né à Mourmelon 22 mars 1884.

(2) Marie-Joseph-Charles-Aimé-*Jean* de Clermont-Tonnerre, né à Mourmelon 16 juin 1865.

(3) Marie-Cécile-Christiane-Josette-*Catherine* de Clermont-Tonnerre, née à Saumur (Seine-et-Loire) 31 nov. 1886.

2) Louise-Eugénie-Marie-*Gabrielle* de Clermont-Tonnerre, née à Bezonville (Loiret) 13 juillet 1860; mariée à Achy (Oise) 10 octobre 1883 à Humbert marquis de la Tour du Pin Gouvernet. *[Provins.]*

3) *Henriette*-Marie-Joséphine-Jeanne de Clermont-Tonnerre, née à Paris 9 juin 1866.

4) *Pierre*-Louis-Marie de Clermont-Tonnerre, né à Paris 17 août 1870.

Cleveland*

(Maison de Vane-Powlett).

[Confession: . . . . — Londres SW, 17 St. James's sq.; Battle Abbey, Battle, Sussex; Raby Castle, Darlington, Durham. — Famille originaire du pays de Galles, qui fait remonter son origine à Hovellay Vane de Monmouth vers 1060; Sir Henry Vane fut armé chevalier 19 sept. 1356; acquisition de Raby Castle vers 1600. Baron Barnard of Barnard Castle 25 juillet 1699; Viscount Barnard et Earl of Darlington 3 avril 1754; William Henry 3ème earl of Darlington (né 27 juillet 1766, † 29 janvier 1842) épousa Catherine Margaret lady Powlett, fille du dernier duc de Bolton et fut créé marquis de Cleveland 5 oct. 1827; Duc de Cleveland et Baron Raby of Raby Castle 15 janvier 1833 — tous ces titres dans la pairie d'Angleterre. — Voir année 1877, p. 239.]

Harry George Powlett, 4ème duc de Cleveland, comte de Darlington etc., né à . . . . 19 avril 1803, fils du 1er duc William Henry Vane (voir ci-dessus) et de sa première épouse Cathe-

rine Margaret née lady Powlett (voir ci-dessus, née . . . ., mariée 19 sept. 1787, † 17 juin 1807), succ. à son frère, le 3ème duc William (né 3 avril 1792, † 6 sept. 1864); chev. de la jarretière; marié à . . . . 2 août 1854 à

Catherine Lucy Wilhelmina veuve lady Primrose (Archibald, † 23 janvier 1851), née lady Dalmeny, fille de Philip Stanhope, 4ème comte Stanhope, et de l'hon. Catherine née Carrington des lords Carrington; née à . . . . 1812.

Collalto*.

[Catholiques. — Vienne, Rathausstraſse 21, Pirnitz et Ungarschitz en Moravie. — Famille originaire d'Italie, qui tire son origine de Rambold comte de Treviso (930). Patricien de Venise en 1303; Comte de l'Empire . . . . 1610. Incolat dans le corps des seigneurs (bohémiens) en faveur d'Antoine Octavien comte de Collalto, Vienne 10 mars 1781; Prince autrichien (primog.) avec la qualification de „Hochgeboren" Vienne 22 nov. 1822. — Possessions: Les seigneuries fidéicommissaires de Pirnitz, Tschirna, Deutsch-Rudoletz, Ungarschitz et Priessling en Moravie. — Voir année 1836, p. 83, année 1848, p. 103, et année 1849, p. 103.]

Emmanuel-Joseph-Antoine prince de Collalto et San Salvatore, né à Ungarschitz 24 décembre 1854, fils du prince Edouard (né 17 octobre 1810, † 24 mars 1862) et de Caroline née comtesse Apponyi (née 18 juillet 1814, † 23 juin 1886), succ. à son père; déclaré majeur 16 septembre 1876.

Sœur.

Ctesse *Julie*-Caroline-Thérèse, née à Ungarschitz 5 mars 1838, DCr.; mariée à Vienne 8 avril 1861 à Edouard comte de Walderdorff; veuve 7 octobre 1887. [Chât. de *Klafterbrunn* près Lilienfeld dans la Basse-Autriche.]

Frère et sœur du père.

1. Ctesse *Cécile*, née à Vienne 30 avril 1812, DCr.; mariée à Pirnitz 1er juillet 1830 à Frédéric comte Piatti, propr. des seigneuries réunies de Loosdorf, Hagendorf etc.; veuve 24 novembre 1872. [*Vienne*, Schulhof 8.]
2. Cte *Alphonse*, né à Vienne 19 juillet 1814, chamb. autr.; marié à Vienne 10 mai 1840 à Ida ctesse Collorédo-Mannsfeld (née 13 février 1816, † 5 juin 1857). [*Staaz* dans la Basse-Autriche.]
   Enfants: 1) Ctesse *Marguerite*-Julienne, née à Pirnitz 29 mai 1841, DCr.; mariée à Staaz 1er juillet 1860 à Ferdinand comte Piatti. [*Loosdorf* dans la Basse-Autriche et *Vienne.*]
   2) Cte *Octavien*-Antoine-Salvator, né à Pirnitz 5 mai 1842; chamb. autr. et chev. hon. de l'O. Teut. [*Gratz* et *San Salvatore*]; marié à Lich 31 janvier 1865 à
   Anne psse de Solms-Hohensolms-Lich, née 2 juin 1844, DCr.
   Enfants: (1) Ctesse *Marie*-*Thérèse*-Ida-Caroline-Cécile-Julienne, née à Vienne 22 décembre 1866.

(2) Cte *Rambald*-Alphonse-Ferdinand-Louis-Hermann, né à Lich 10 février 1868.
(3) Cte *Manfred*-Edouard, né à San Salvatore 18 janvier 1870.
(4) Ctesse *Mathilde*-Léopolde-Agnès-Juliane, née à San Salvatore 28 janvier 1873.

Colonna.

[Catholiques. — Famille noble de Rome, qui fait remonter son origine à Petrus de Columna vers 1100. Marchese en 1289 ; complétement des armes (couronne d'or) 17 janvier 1328 ; Prince de Palestrina en 1332 ; Prince de Sonnino et Galatro en 1688. — Voir année 1836, p. 87, année 1848, p. 106, et année 1849, p. 105.]

Ière Ligne : Colonna-Paliano.

[Descendants d'Agapito Colonna, frère aîné d'Etienne et de Sciarra Colonna qui s'illustrèrent dans l'histoire du 13ème siècle.

A. Branche principale des ducs de Paliano.

[Rome, palais Colonna, et Naples. — Grand-connétable héréditaire du royaume de Naples, Duc et Prince de Paliano en 1520 ; Prince assistant au trône du St-Siége en 1710 ; Grand d'Espagne de 1ère cl. 17 juin 1739 ; Prince de Tursi et Avello par héritage des Doria-Melphi 24 novembre 1749.]

Giovanni-Andrea prince Colonna, prince et duc de Paliano et Tursi, duc de Marino, prince d'Avello et Sonnino etc., prince assistant au trône du St-Siége, grand d'Espagne de 1ère cl., né à Naples 27 janv. 1820, fils du prince Aspreno Colonna-Doria (né 10 sept. 1787, † 3 févr. 1847) et de Marie née Catteano, fille du prince de San Nicandro (née . . . . 1787, mariée 20 mars 1819, † 15 février 1876), succ. à son père ; marié à Naples 20 février 1843 à Isabelle Alvarez de Tolède, fille du marquis de Villafranca (née 7 juillet 1823, † 9 août 1867).

Enfants : 1) *Marco-Antonio duc de Marino*, né à Naples 8 avril 1844 *[Rome]* ; marié à Rome 8 mai 1875 à
Teresa Caracciolo, fille du duc de S. Teodoro, née à Naples 5 novembre 1855.
Filles : (1) *Isabella*, née à Rome 12 février 1879.
(2) *Vittoria*, née à Londres 29 novembre 1880.
2) *Vittoria*, née à Naples 10 avril 1846 ; mariée à Naples 30 nov. 1867 à Francesco duc de Sforza Cesarini. *[Rome.]*
3) *Fabrizio prince d'Avella*, né à Rome 28 mars 1848, ancien sénateur du royaume d'Italie *[Rome]* ; marié à Rome 20 mai 1878 à
Olimpia, fille de feu Filippo prince Doria-Pamphili-Landi, née 21 octobre 1854.
Enfants : (1) *Marco-Antonio*, né à Rome 25 juillet 1881.
(2) *Ascanio*, né à Naples 8 août 1883.
(3) *Marozia*, née à Rome 13 mars 1885.
(4) *Margherita*, née à . . . . 5 juin 1890.

4) *Bianca,* née à Naples 19 mars 1850 ; mariée à Naples 21 sept. 1874 à Giovanni-Andrea de Sangro, prince de Fondi. *[Naples.]*
5) *Livia,* née à Naples 1er novembre 1855 ; mariée à Naples 8 septembre 1875 à Ferdinando Alvarez de Tolède, comte de Caltabellota. *[Naples.]*
6) *Prospero prince de Sonnino,* né à Naples 18 juillet 1858 [*Rome,* Villino Massimo, rue St-Basilio] ; marié à Rome 26 nov. 1884 à *Maria* Massimo, fille d'Emilio duc de Rignano, née 30 juillet 1859.
Fils : 1) *Mario,* né à Rome 28 février 1886.
2) *Oddone* né à Rome 7 décembre 1889.

Frère.

Edoardo prince de Summonte, né à Naples 2 juillet 1833 *[Naples]* ; marié à Naples 29 avril 1863 à
Maria Serra, fille de Luciano, duc de Cardinale, née à Naples 1er mai 1844.
Enfants : 1) *Luciano,* né à Naples 30 juin 1865, lt. ital. de cav. *[. . . .]*
2) *Giovanna,* née à Naples 11 mai 1867.
3) *Anna,* née à Naples 26 juillet 1868 ; mariée à Naples 12 déc. 1889 à Ferdinando marchese Nunziante di S. Ferdinando. *[. . . .]*
4) *Stefano,* né à Naples 22 février 1870.
5) *Maria,* née à Naples 25 août 1871.
6) *Teresa,* née à Naples 9 avril 1876.
7) *Livia,* née à Naples 24 novembre 1879.

B. Branche latérale des princes de Stigliano.

[Naples. — Descendants de Philippe Colonna, prince de Sonnino et Galatro (né 1671, † 1732) ; Prince de Stigliano et Aliano, Marquis de Castelnuovo en 1716 ; Grand d'Espagne de 1ère classe en 1764. Substitution d'André . . . . comme 3ème prince de Stigliano en 1796. — Voir année 1855, p. 159.]

Marco-Antonio Colonna, 5ème *prince de Stigliano,* prince d'Aliano, marquis de Castelnuovo, grand d'Espagne de 1ère cl., né à Naples 5 juillet 1808, fils du prince Ferdinando (né . . . . , † 12 oct. 1834) et de sa première épouse Giovanna Doria, fille de Marco-Antonio prince d'Angri (née . . . . , mariée . . . . 1806, † 31 août 1817), succ. à son père ; marié à Naples 22 août 1838 à Cecilia Mastrilli, fille de Martino duc de Gallo (née à Naples 8 mai 1818, † à Naples 29 octobre 1851).

Frères,

a) germain :

1. *Gioacchino,* né à Naples 25 juillet 1809, sénateur, préfet du palais royal de Caserta ; marié : 1° à Naples 2 juin 1842 à Amalia Acquaviva d'Aragona, fille de feu Girolamo duc d'Atri et comte de Conversano (née à Naples 12 août 1811, † à Naples 19 juillet 1860) ; 2° à Naples 26 mars 1873 à
Cecilia Colonna-Stigliano, née 1er août 1836 (voir ci-dessous).

b) consanguin, du 2ème mariage du père avec Anna, fille aussi de Marco-Antonio Doria, prince d'Angri (née . . . ., mariée 4 juin 1819, † 5 avril 1852):

2. † Andrea (né 26 février 1820, † 28 juillet 1872); marié 20 juillet 1854 à Celeste-Isidor (née 5 septembre 1827, † 24 mai 1870).
Enfants: 1) *Ferdinando*-Marco-Antonio-Giuliano *prince de Galatro*, né à Naples 12 novembre 1858 *[. . . .]*; marié à Paris 11 février 1885 à
Evelina-Julie Bryant Mackay, née à Downieville, comté de Sierra-Nevada des Etats-Unis d'Amérique, 12 novembre 1861.
Enfants: (1) *Andrea*-Marcantonio-Ferdinando, né à Paris 14 décembre 1885.
(2) *Bianca*-Amalia-Celeste, née à Paris 27 mars 1887.
2) *Amalia*-Adelaide-Cecilia, née à Naples 20 mars 1860. *[. . . .]*

Frères du père.

1. † Marco-Antonio (né 16 août 1786, † 16 février 1853); marié . . . . 1828 à Anna, fille de Wenzel Kundrat, de Merklin en Bohême, et de Catherine née Särkel († en 1852).
Enfants: 1) *Landolfo*, né à . . . . 26 juillet 1829, ancien lt.-col. italien *[. . . .]*; marié à . . . . 15 juillet 1862 à
Olga Obrescoff, née à . . . .
Enfants: (1) *Giuliano*, né à . . . . 9 septembre 1875.
(2) *Costanza*, née à . . . . 21 octobre 1876.
(3) *Ottavia*, née à . . . . 30 juin 1879.
(4) *Vittoria*, née à . . . . 7 septembre 1880.
(5) *Clelia*, née à . . . . décembre 1881.
(6) *Lucia*, née à . . . . 18 décembre 1882.
2) *Carlo*, né à . . . . 2 juin 1831, colonel italien du génie *[. . . .]*; marié à . . . . 1873 à
Teresa Barbieri, née à 3 septembre 1851.
Enfants: (1) *Fabio*, né à . . . . 17 août 1874.
(2) *Egidio*, né à . . . . 17 mars 1876.
(3) *Prospero*, né à . . . . 11 mars 1879.
(4) *Maria-Luisa*, née à . . . . 24 janvier 1886.
3) *Cecilia*, née à Naples 1er août 1836; mariée à Naples 26 mars 1873 à Gioacchino Colonna-Stigliano (voir ci-dessus).
4) *Enrico*, né à . . . . 13 juillet 1838 *[. . . .]*; marié à . . . . 18 mai 1862 à
Cecilia Colonna-Stigliano, née 21 février 1836 (v. ci-dessous).
Fils: *Marco-Antonio*, né à Brindisi 4 juillet 1863, lt. italien. *[. . . .]*
5) *Aurelia*, née à Caserta 9 janvier 1840.
6) *Vittorio*, né à . . . . 18 septembre 1843.
7) *Giuseppina*, née à Aversa 19 mars 1845; mariée à . . . . 1885 à Benvenuto Sanfelice. *[. . . .]*
8) *Agata*, née à . . . . 30 octobre 1846.

2. † Carlo (né 4 novembre 1787, † 23 décembre 1860); marié 14 janvier 1831 à Emilia Ciardulli (née 24 janvier 1808, † 14 sept. 1880).

Enfants : 1) *Ferdinando,* né à Naples 27 février 1837 *[. . . .]* ; marié à . . . . 4 novembre 1865 à
Carlotta Arnulfi, née à Turin . . . .
Enfants : (1) *Carlo,* né à Amalfi 28 janvier 1867.
(2) *Emilia,* née à . . . . 4 juin 1872.
2) *Vittoria,* née à Caserta 9 janvier 1841 ; mariée à . . . . 8 déc. 1860 à Alessandro d'Ayala Godoy, major-gén. italien.

3. † Filippo (né 15 mai 1799, † 1er avril 1870) ; marié à . . . . 8 janvier 1834 à
Marie-Louise Hueber, née à . . . . 24 février 1811.
Enfants : 1) † Andrea (né 1er septembre 1834, † 3 octobre 1881) ; marié à . . . . 23 juillet 1863 à
Bianca Capsoni, née à . . . .
2) *Cecilia,* née à . . . . 21 février 1836 ; mariée à . . . . 18 mai 1862 à Enrico Colonna-Stigliano (voir ci-dessus).
3) *Gustavo,* né à . . . . 18 janvier 1838, capit. de vaisseau dans la marine italienne *[. . . .]* ; marié à . . . . 10 nov. 1870 à
Enrichetta Mastricola, née à Rome 26 juin 1848.
Fils : *Filippo,* né à Specia 10 décembre 1871.
4) *Luigi-Maria,* né à . . . . 17 décembre 1844 *[. . . .]* ; marié 2 décembre 1875 à
Giuseppina Faraggiana, née à . . . .

Frère du grand-père.

† Agostino, général (né 28 août 1765, † . . . 1830) ; marié . . . . à Giovanna Dumantier (née . . . . , † 28 janvier 1855).

Enfants : 1) † Marco-Antonio (né 1er avril 1813, † 11 juin 1866) ; marié à . . . . 26 janvier 1837 à
Eluisina Cecconi, née à . . . . 17 décembre 1816.
Fille : *Vittoria,* née à . . . . 23 sept. 1840 ; mariée à . . . . 1861 à Lorenzo baron Sobrero ; veuve 15 nov. 1886. *[. . . .]*
2) *Maria,* née à . . . . 14 mai 1818 ; mariée à . . . . 7 nov. 1851 à Pietro Sarmiento, lt.-col. italien dans la réserve. *[. . . .]*

IIème Ligne : Colonna di Sciarra.

[Descendants d'Etienne Colonna, seigneur de Genenzano († en 1334). Acquisition, par héritage, de la principauté de Palestrina (vendue au 17ème siècle à Taddeo Barberini) vers 1400 ; Jules César Colonna di Sciarra, duc de Basanello, prince de Carbagnano (né 13 mai 1702, † en 1787) rentra en possession de cette principauté par son mariage avec l'héritière d'Urbain Barberini, prince de Palestrina, et prit le nom de Barberini-Colonna 12 mai 1728. Ses fils furent auteurs des branches qui suivent.]

A. Barberini-Colonna
(éteinte quant aux mâles).

[Rome, palais Barberini. — Descendants d'Urbain Barberini-Colonna, prince de Palestrina et duc de Basanello (né en 1733, † en 1796. — Voir année 1849, p. 106.]

† Henri prince de Palestrina et Castello S. Pietro, duc de Castelvecchio,

seigneur de Capranica et S. Vittorino, grand d'Espagne de 1ère cl. (né 26 mars 1823, † 18 février 1889); marié à . . . . 2 oct. 1853 à *Teresa*, fille de feu Domenico prince Orsini, née 1er février 1835. *[. . . .]*

Fille: *Maria*, née à . . . . 6 avril 1872.

Frère et sœur.

1. † Carlotta, voir le nécrologe.
2. † Félice, duc de Castelvecchio (né 14 avril 1817, † 15 janvier 1880); marié 29 avril 1839 à Giuliana, fille d'Orazio Falconieri (née 28 septembre 1820, † 5 octobre 1849).

   Filles: 1) *Anna*, née à Rome 10 décembre 1840, DdP. de la reine d'Italie; mariée à Rome 3 octobre 1858 à Tommaso Corsini, duc de Casigliano. *[Florence.]*

   2) *Luisa*, née à Rome 30 mars 1844; mariée à Castello 3 octobre 1863 à Pietro-Francesco Corsini, marquis de Lajatico. *[Florence.]*

B. Colonna di Sciarra.

[Rome, palais Sciarra. — Descendants de Charles Barberini-Colonna, duc de Monte Libreto, prince de Carbagnano (né en 1735, † . . . .). — Voir année 1849, p. 107.]

Maffeo Barberini-Colonna di Sciarra, *prince de Carbagnano*, Roviano et Nerola, duc de Bassanello, Montelibretti et Anticoli-Corrado, marquis de Correse etc., comte de Palazzuolo etc., Baron et seigneur de San Stefano etc., etc., né à . . . 10 sept. 1850, fils du duc Maffeo (né en 1771, † 23 déc. 1849) et de sa 3ème épouse (voir ci-dessous), succ. à . . . .; grand d'Espagne de 1ère classe.

Mère.

Duchesse douairière *Carolina*, née d'Andrea, marquise de Pescopagano, née à . . . . 15 oct. 1820; mariée à . . . . 17 nov. 1848. *[. . . .]*

IIIème Ligne: Colonna-Romano (branche cadette).

[Palerme. (Une branche aînée de cette ligne, la branche des marquis di San Teodoro, a sa résidence à Alcamo.)]

Giovanni-Antonio-Francesco-Giorgio-Landolfo Colonna, *duc de Cesarò*, duc de Reitano, marquis de Fiumedisini, comte de S. Alesio, baron de Joppolo, Giancascio etc., né à Rome 22 janvier 1878, fils du duc Calogero-Gabriele (né 30 avril 1841, † 8 juillet 1878).

Mère.

Duchesse douairière *Emelina*, fille du baron Sonnino, née à . . . ., mariée à . . . . en juillet 1876; remariée à Michele de Renzis des barons di Montanaro et San Bartolomeo. *[. . . .]*

Frère du père.

† Francesco duc de Reitano (né 12 septembre 1845, † 21 août 1879); marié à . . . . 23 février 1870 à *Caterina* Cammarato, née à . . . . 1852.

Fils: *Giovanni-Antonio*-Gabriele, né à . . . . 16 septembre 1873.

Sœurs du grand-père.

1. *Eleonora*, née à . . . . 2 avril 1807 ; mariée à . . . . à Gioacchino chev. Spinelli des barons de Scala ; veuve . . . . *[. . . .]*
2. *Vittoria*, née à . . . . 1816 ; mariée à . . . . à Louis Granet. *[. . . .]*

Conegliano *

(Maison de Duchesne).

[Catholiques. — Paris, 62 rue de Ponthieu. — Bon-Adrien-Jeannot de Moncey (né à Moncey 31 juillet 1854, maréchal de France en 1804, † 20 avril 1842) fut créé „Duc de Conegliano" (primog.) en 1808 ; Pair de France 4 juin 1814, resp. en 1819 ; substitution d'Alphonse-Auguste Duchesne, baron de Gillevoisin, gendre du duc (voir ci-dessous), à la mort de ce dernier, dans ses titres et ses armes, 21 décembre 1825. — Armes : D'azur, à une main d'or, ailée d'argent et armée d'une épée haute de même ; au chef ducal de l'Empire.]

Charles-*Adrien*-Gustave Duchesne, baron de Gillevoisin, duc de Conegliano, né à Paris 12 nov. 1825, fils du duc Alphonse-Auguste (né . . . . , † 17 févr. 1878) et de Jeanne-Françoise-Hélène née Jeannot de Moncey, fille du premier duc de Conegliano (née . . . . 1790, mariée . . . . , † 7 oct. 1853) ; marié à . . . . 9 mai 1857 à

Aimée-Félicité-Jenny Levasseur, fille de . . . . baron Levasseur, née à . . . .

Fille : *Hélène*-Louise-Eugénie de Gillevoisin de Conegliano, née à Paris 11 juin 1858 ; mariée à . . . . 18 décembre 1879 à Armand comte de Gramont, duc de Lesparre. *[. . . .]*

Corsini *.

[Catholiques. — Florence. — Famille féodale de Toscane, qui prouve une filiation authentique dès Gherardo Corsini, de Florence (1342) et qui a donné le pape Clément XII (1730) ; Prince du St-Siége à Sismano et Duc de Casigliano 23 juin 1731 ; Grand d'Espagne de 1ère cl. 19 fév. 1732, titre confirmé 16 avril 1739. — Voir année 1850, p. 102, et année 1860, p. 117.]

Tommaso Corsini, prince de Sismano, *duc de Casigliano*, né à Florence 28 février 1835, fils de feu Neri marquis de Lajatico (né 13 août 1805, † 1er déc. 1859) et d'Eléonore née marquise Rinuccini (née 28 août 1813, mariée 13 août 1805, † 9 février 1886), succ. à son oncle, le prince Andrea (né 16 juillet 1804, † 5 mars 1868) ; grand d'Espagne de 1ère cl., sénateur et ancien syndic de la ville de Florence ; marié à Rome 3 oct. 1858 à

Anna Barberini-Colonna, née 10 décembre 1840, DdP. de la reine d'Italie.

Enfants : 1) *Giuliana*, née à Florence 21 oct. 1859 ; mariée à Florence 11 janv. 1882 à Giovanni Ricasoli-Firidolfi. *[Florence.]*

2) *Eleonora*, née à Florence 14 juillet 1861; mariée à Florence 14 juin 1886 à Lodovico Antinori. *[Florence.]*
3) *Andrea*-Carlo, né à Florence 3 juillet 1866, sous-lt. à la suite du rég. de cav. „Florence". *[Florence.]*
4) *Beatrice*, née à Mozzeta 2 octobre 1868; mariée à . . . . 21 oct. 1889 à Roberto comte Pandolfini, lt. de vaisseau ital. *[Livourne.]*
5) *Filippo*-Enrico, né à Florence 18 novembre 1873.
6) *Elisabetta*, née à Castello 8 juillet 1876.

Frères et sœur.

1. *Pietro-Francesco marquis de Lajatico*, né à Florence 9 janvier 1837, lt.-col. et gr.-écuyer de Sa Maj. le roi d'Italie *[Florence]*; marié à Castello 3 octobre 1863 à

Luisa Barberini-Colonna, née 30 mars 1844.
Fils: *Neri*, né à Florence 21 septembre 1864.

2. *Natalia*, née à Florence 26 décembre 1838, DdP. hon. de la reine d'Italie; mariée à Florence 7 janvier 1858 à Paolo marquis Gentile-Farinola. *[Florence.]*
3. *Andrea* - Neri *marquis de Giovagallo*, né à Livourne 5 janvier 1843, lt. d'art. *[. . . .]*; marié à Florence 3 octobre 1868 à

Beatrice, fille du comte Pietro Bastogi et d'Adèle née Bastogi-Caputi; née à St-Giuliano 6 septembre 1848.
Enfants: 1) *Maria-Clementina*, née à Florence 28 août 1869; mariée à . . . . 14 avril 1890 à Leone Strozzi, duc de Bagnolo. *[Florence.]*
2) *Eleonora*, née à Florence 15 juin 1871.
3) *Lorenzo*, né à Florence 15 octobre 1875.

4. *Cino* - Ernesto, né à Florence 30 novembre 1846, ancien officier au rég. de lanciers „Duc d'Aoste" *[Florence]*; marié à Florence 24 avril 1871 à

Luisa, fille de feu le chevalier Orazio Fenzi et de feu la comtesse Emilia della Gherardesca; née à Florence 17 janv. 1848.
Fils: 1) *Ernesto*, né à Florence 26 janvier 1872.
2) *Emanuela*, né à Florence 10 août 1876.
3) *Guido*, né à Mozzeta 20 septembre 1879.

Frère et sœur du père.

1. *Luisa*, née à Florence 19 septembre 1806; mariée: 1° à Florence à Neri marquis Biffi Tolomei; veuve . . . .; 2° à Florence à Gaetano baron Ricasoli; veuve 24 octobre 1884. *[. . . .]*
2. *Lorenzo marquis de Tresana*, né à Florence 29 juillet 1815 *[Florence]*; marié à Florence 4 oct. 1856 à Ida, fille de feu le marquis Martellini (née à Florence, † 21 juin 1884).

Cossé-Brissac *.

[Catholiques. — Paris, 14 place Vendôme, et chât. de Brissac (Maine-et-Loire). — Ancienne maison noble du Maine, dont l'ascendance peut être suivie jusqu'au 12ème siècle et dont la filiation authentique remonte à Thibaut III de Cossé (1499); acquisition de la terre de Bris-

s a c et Comte français de Brissac en 1560; Duc français „de Brissac" (primog.) et Pair de France en avril 1611. — Voir année 1879, p. 252.]

Anne-Marie-Timoléon-*François* de Cossé, duc de Brissac, né à Paris 14 février 1868, fils de Roland marquis de Brissac (né 23 octobre 1843, † 6 avril 1871), succ. à son grand-père, le duc Timoléon (né 13 mai 1813, † 11 sept. 1888); lt. de cav.

Sœur.

Marguerite-Constance-Marie-*Diane* de Cossé-Brissac, née à Paris 19 déc. 1869; mariée à Paris 4 janv. 1887 à Ernest prince de Ligne. *[. . . .]*

Mère.

Marquise douairière *Jeanne*-Marie-Eugénie, née Say, née à . . . ., mariée 25 avril 1866; remariée 10 juin 1872 à Chrétien-René-Marie vicomte de Trédern. *[. . . .]*

Frères du père.

1. Augustin-Marie-*Maurice* de Cossé, comte de Cossé-Brissac, né à Brissac 7 novembre 1846; chef d'escadr. au 6ème rég. de chass. *[St. Mihiel]*; marié à Paris 5 janvier 1874 à

Jeanne Marrier-de-Boisdhyver, née à . . . .

Fils: 1) *René*-Marie-Timoléon de Cossé-Brissac, né à Fontainebleau 12 octobre 1874.

2) *Jean*-Marie-Henri de Cossé-Brissac, né à Bordeaux 6 nov. 1879.

2. Joseph-Gustave-*Pierre* de Cossé, comte de Cossé-Brissac, né à Paris 28 déc. 1852; secr. d'amb. en disponibilité *[. . . .]*; marié à Paris 19 juillet 1886 à

Antoinette-Félicie-Marie-*Thérèse* Seillière, née à . . . . 15 avril 1867.

Frère consanguin du grand-père,

du second lit du bisaïeul, le duc Timoléon (né 13 janv. 1775, † . . . . 1847) avec Augustine-Rosalie comtesse de Bruc-Signy (née . . . ., † . . . .):

† Artus comte de Cossé-Brissac (né 1er nov. 1829, † 22 avril 1890); marié à . . . . 18 mai 1859 à

Alix-Marie, fille du marquis de Walsh-Serrant, duc de La Mothe-Houdancourt, née à . . . . *[. . . .]*

Filles: 1) *Marie*-Augustine-Elisabeth de Cossé-Brissac, née à . . . . 21 févr. 1860; mariée à . . . . à . . . . baron de Valsuzenay. *[. . . .]*

2) *Elisabeth*-Jeanne-Thérèse de Cossé-Brissac, née à . . . . 21 juillet 1861; mariée à . . . . 27 juin 1883 à Renaud comte de Moustier. *[. . . .]*

Frères du bisaïeul.

1. † Charles comte de Cossé-Brissac (né 29 mars 1776, † 30 avril 1820); marié en 1797 à Anne du Cluzel.

Fils: † Charles de Cossé-Brissac, marquis de Cossé (né 11 août 1800, † 25 avril 1881); marié 17 janvier 1833 à Antoinette comtesse douair. de Mérode, née du Cluzel (née . . . ., † 29 octobre 1869).

Fils: *Antoine*-François de Cossé-Brissac, marquis de Cossé, né à . . . . 1er janvier 1834 *[. . . .]*; marié: 1° à . . . .

24 octobre 1857 à Charlotte de Gontaut-Biron (née . . . ., † 12 octobre 1873); 2° à . . . . juillet 1883 à *Emily* Spensley, née à . . . .

Enfants: a) du 1er lit: [1] Marie-*Charles*-Laurent de Cossé-Brissac, né à . . . . 10 septembre 1859.

[2] Marie-Louise-*Thérèse* de Cossé-Brissac, née à . . . . 18 septembre 1862; mariée à . . . . 29 septembre 1884 à Louis comte de Bourbon-Lignières. *[. . . .]*

— b) du second lit: [3] Anne-Marie-*Antoinette* de Cossé-Brissac, née à . . . . 1er juillet 1884.

[4] Eugène-*Marcel* de Cossé-Brissac, né à . . . . 14 sept. 1886.

2. † Emmanuel de Cossé, comte de Brissac (né 3 juillet 1793, † 22 avril 1870); marié 27 octobre 1817 à Henriette de Montmorency, princesse de Robecq.

Enfants: 1) † Henri de Cossé, comte de Cossé-Brissac, prince de Robecq (né 13 août 1822. † 6 août 1887); marié 26 avril 1851 à Louise-Marie-*Mathéa* de Veau-de-Robiac, née à . . . . *[. . . .]*

Fils: (1) *Louis*-Henri-Marie-Timoléon de Cossé, comte de Cossé-Brissac, *prince de Robecq*, grand d'Espagne de 1ère classe, né à . . . . 21 août 1852. *[. . . .]*

(2) *Charles*-Anne-Marie-Timoléon-Illide de Cossé, comte de Cossé-Brissac, né à . . . . 18 janvier 1856 *[. . . .]*; marié à . . . . 6 juillet 1881 à *Jeanne* de Pérusse des Cars, née 14 novembre 1860.

Enfants: [1] *Marie*-Jeanne-Henriette-Elisabeth de Cossé-Brissac, née à . . . . 8 juillet 1884.

[2] *Emmanuel*-Henri-Jean-Marie-François de Cossé-Brissac, né à Paris 6 mai 1888.

[3] Anne-Marie-*Henriette* de Cossé-Brissac, née à . . . . 8 juin 1865; mariée à . . . . 30 août 1888 à Guy de Durfort-Civrac, duc de Lorge. *[. . . .]*

2) Marie-*Berthe* de Cossé-Brissac, née à . . . . 17 sept. 1825; mariée à . . . . 29 mai 1849 à Emile comte de Robien.

3) Marie-Christian-Timoléon-*Ferdinand* de Cossé, comte de Cossé-Brissac, né à . . . . 17 décembre 1826 *[. . . .]*; marié à . . . . 15 juillet 1852 à Marie-*Caroline*-Joséphine du Boutet, née à . . . .

Enfants: (1) Marie-Emmanuel-*Christian*-Charles de Cossé-Brissac, né à . . . . 14 mai 1853; capit. français au 56ème rég. d'inf. de l'armée territoriale *[. . . .]*; marié à . . . . 9 juillet 1884 à Marie-Rhingarde-Louise-*Laurence* de Mandat-Grancey, née à . . . . 24 février 1867.

Enfants: [1] Marie-Timoléon-Eugène-Fernand-Emmanuel-*Henri* de Cossé-Brissac, né à . . . . 15 décembre 1885.

[2] Marie-Anne-Louise-Laurence-Madeleine-Rhingarde-Alphonsine-*Françoise* de Cossé-Brissac, née à . . . . 26 mai 1887.

[3] Marie-Artus-Amable-Charles-François-*Georges* de Cossé-Brissac, né à . . . . 29 janvier 1889.

(2) Marie-*Geneviève*-Gabrielle de Cossé-Brissac, née à . . . . 7 juillet 1854; mariée à . . . . 3 juin 1874 à Théodore comte de Gontaut-Biron, capit. français de la cav. de l'armée territoriale. *[Chateaudun.]*

(3) Marie-Louise-Henriette-*Gabrielle* de Cossé-Brissac, née à . . . . 11 avril 1857; mariée à . . . . 14 avril 1883 à Charles de Clermont-Tonnerre. *[Chaumont.]*

Frère du trisaïeul.

† Artus de Cossé-Brissac, comte de Cossé (né 3 janv. 1790, † . . . .); marié . . . . à Antoinette de Sainte Aldégonde (née . . . ., † . . . .).

Fille: *Mathilde*-Louise-Camille de Cossé-Brissac, née à . . . .; mariée à . . . . 9 mai 1843 à Amédée-Joseph de Pérusse, comte des Cars. *[. . . .]*

Crillon *

(Maison des Balbes de Berton).

[Catholiques. — Italie et France. — Famille originaire de Chieri (Quiers) près Turin, dont le croisé Thomas Berton (1202) est considéré comme aïeul et que l'on trouve résidante à Avignon dès 1456, en la personne de Gilles Balbe de Berton; acquisition de la seigneurie de Crillon près Carpentras en Provence par le grand-père du preux Louis de Balbes de Berton de Crillon (né 1541, † 2 déc. 1615) vers 1500. Erection de Crillon en duché en 1715; „Duc de Crillon", collation romaine du 25 sept. 1725. — Armes: D'or à cinq cotices d'azur. Cimier: Une sauvage croissante de carnation, vêtue d'azur, au bras dextre nu, tenant une épée d'argent. Devise: Fais Ton Devoir.]

I. Branche des ducs de Crillon (éteinte quant aux mâles).

[Pair de France 17 août 1815; „Duc de Crillon" (collation française, primog.) 11 juin 1817.]

† Félix Berton des Balbes, duc de Crillon (né 15 déc. 1782, † 22 avril 1870); marié 15 sept. 1806 à Zoé de Rochechouart de Mortemart, fille de feu Bonaventure marquis de Mortemart (née 10 juin 1787, † 3 mars 1849).

Filles: 1) Marie-Victurnienne-*Stéphanie* Berton des Balbes de Crillon, née à Paris; mariée à . . . . 29 mai 1832 à Sosthène marquis de Chanaleilles. [*Paris*, 2 rue de Chanaleilles.]

2) *Juliette*-Anne-Victurnienne Berton des Balbes de Crillon, née à Montigny 23 sept. 1822; mariée à . . . . 18 juillet 1843 à Sigismond comte de Lévis-Mirepoix; veuve 3 juillet 1886. *[. . . .]*

Frère.

† Louis Berton des Balbes, marquis de Crillon (né 31 juillet 1784, † . . . . 1869); marié en février 1810 à Caroline-Louise, fille du marquis d'Herbouville (née 13 mars 1823, † . . . . 1863).

Fille: Marie-Louise-*Amélie* Berton des Balbes de Crillon, née . . . . 13 mars 1823; mariée . . . . 14 juin 1842 à Armand duc de Polignac. *[. . . .]*

II. Branche des ducs de Mahon
(éteinte quant aux mâles).

[Grand d'Espagne de 1ère classe avec le titre de „ Duc de Mahon " en 1782.]

† Louis Berton des Balbes de Chieri, duc de Mahon (né . . . . 1801, † 16 septembre 1841); marié . . . . 1834 à Joséphine Fischer (née . . . ., † comtesse Bertone de Lambuy . . . .).

Fille: *Marie*-Antoinette-Gabrielle Berton des Balbes de Chieri, duchesse de Mahon, grande d'Espagne de 1ère cl., née à . . . . 12 avril 1838. *[. . . .]*

Courlande, voir Biron.

Czartoryski.

[Catholiques. — Paris, Hôtel Lambert. — Dynastes lithuaniens, qui descendent de Gedymin, grand-duc de Lithuanie († en 1341). Reconnaissance de la dignité princière, Buda 14 juin 1442; confirmation pour la Lithuanie, Lublin 25 mai 1569, et pour la Pologne, Lublin 26 mai 1569; confirmation autrichienne du titre de prince pour tous les descendants, Vienne 9 juin 1785; Magnat de Hongrie, 8 juin 1808; reconnaissance de la dignité princière par la députation du Sénat du royaume de Pologne en 1819. — Voir année 1836, p. 95, et année 1848, p. 112.]

Ladislas prince Czartoryski, duc de Klewań et de Zuków etc., né à Varsovie 3 juillet 1828, fils du prince Adam (né à Varsovie 14 janvier 1770, † à Montfermeil 15 juillet 1861) et d'Anne née princesse de Sapieha-Kodeńska (née à St-Germain-en-Laye . . . . 1798, mariée 25 sept. 1817, † à Montpellier 24 déc. 1864), succ. à son frère, le prince Witold (né 6 juin 1824, † 14 nov. 1865); marié: 1° à Malmaison près Paris 1er mars 1855 à Marie-Amparo comtesse de Vista-Alegre, fille de Christine reine d'Espagne, et du duc de Rianzarès (née à Madrid 17 nov. 1834, † à Paris 19 août 1864); 2° à Chantilly 15 janvier 1872 à

Marguerite princesse de Bourbon-Orléans, née 16 février 1848.

Fils: a) du 1er lit: 1) Pr. *François-Auguste*, né à Paris 2 août 1858, prêtre au couvent des missionnaires de St-François à Turin, Italie.

— b) du second lit: 2) Pr. *Adam*-Louis, né à Paris 5 nov. 1872.

3) Pr. *Witold*-Casimir-Philippe-Jean, né à Paris 10 mars 1876.

Frère et sœur.

1. † Pr. Witold (né à Pouławy en Pologne 6 juin 1824, † en Algérie 14 novembre 1865); marié à Paris 30 octobre 1851 à

Marie, fille de Henri comte Grocholski. [Couvent des carmélites déchaussées à Cracovie.]

2. Psse *Isabelle*, née à Paris 19 décembre 1832; mariée à Paris

21 février 1857 à Jean comte Działyński ; veuve 30 mars 1880. [Chât. de *Gołuchowo* près Bogusław, Posnanie.]

Frère du père.

† Pr. Constantin (né à Varsovie 28 octobre 1773, † à Vienne 23 avril 1860) ; marié : 1° en 1804 à Angélique princesse Radziwiłł († 16 septembre 1808) ; 2° à Vienne 20 mars 1810 à Marie Dzierzanowska (née . . . . 179 ., † 28 novembre 1842).

Fils : a) du 1er lit : 1) † Pr. Adam, duc de Klewań et de Zuków (né à Varsovie 24 juin 1804, † à Rokosowo 19 déc. 1880) ; marié : 1° à Schmiedeberg en Silésie 12 déc. 1832 à Wanda princesse Radziwiłł (née 29 janv. 1813, † 16 sept. 1845) ; 2° à Kórnik 16 févr. 1848 à *Elisabeth* comtesse Kórnik-Działyńska, née à Posen 16 août 1826. [Chât. de *Rokosowo* près Punitz, Posnanie.]

Enfants : a) du 1er lit : (1) † Pr. Roman (né à Berlin 23 nov. 1839, † à Jabłonów 18 février 1887) ; marié à Lemberg 6 déc. 1873 à *Florentine*, fille de feu Titus comte Dzieduszycki, née 28 mai 1844. [*Jabłonów* près Kopeczyńce en Galicie.]

(2) Pr. Antoine-Boguslaw-*Adam*, né à Berlin 2 janvier 1845. [*Rotzosewo* près Punitz, Posnanie.]

— b) du second lit : (3) Pr. Constantin-Xavier-*Sigismond*, né à Posen 29 septembre 1853. *[. . . .]*

(4) Psse Marie-*Hélène*, née à Posen 29 septembre 1855 ; mariée à Rokosowo 12 mai 1878 à Stanislas comte du Broele-Plater. *[. . . .]*

(5) Pr. *Alexandre-Zdzisław*, né à Posen 4 janvier 1859, membre de la Chambre des députés de Prusse [*Sielec* près Jutroschin, Posnanie] ; marié à Vienne 17 février 1884 à *Marie*-Hélène-Madeleine-Jeanne-Claire-Léopoldine, fille d'Alexandre Zaleski et de Martina née Grabianka ; née 15 novembre 1863.

Enfants : [1] Psse *Elisabeth*-Marie-Hélène-Martine-Sophie-Clémentine, née à Sielec 16 décembre 1885.

[2] Pr. Alexandre-*Olgerd*-Jean-Paul-Antoine, né à Sielec 25 octobre 1888.

— **b) du second lit :** 2) † Pr. Alexandre (né 7 février 1811, † à Wola-Justowska 9 juillet 1886) ; marié à . . . . 20 août 1840 à *Marcelline* princesse Radziwiłł, DdP. [*Wola-Justowska* près Cracovie.]

Fils : Pr. *Marcel*-Adam-Constantin-Michel-Félix, né à Weinhaus près Vienne 30 mai 1841 *[Cracovie]* ; marié à Paris 31 juillet 1866 à *Susanne* de Riquet, comtesse de Caraman, fille de feu Alphonse prince de Chimay, née 20 février 1844.

Fille : Psse *Rosalie*-Marie, née à Wola-Justowska 19 septembre 1871.

3) Pr. *Constantin*-Marie-Adam, né à Passy près Paris 9 avril 1822, membre à vie de la Chambre des Seigneurs d'Autriche. *[Vienne.]*

4) Pr. *George*-Constantin, né à Dresde 24 avril 1828, propr. de

la seigneurie de Wiązownica près Jaroslaw en Galicie, cons. int. autr. *[Wiązownica]*; marié à . . . . 2 mai 1861 à
Marie-Jeanne Czermak, fille de feu le Dr. Jean Czermak, de Prague, née à Prague 4 mai 1835.
Enfants: (1) Psse *Wanda*, née à Weinhaus 20 août 1862.
(2) Pr. *Witold*, né à Weinhaus 10 février 1864 [*Pełkiń* près Jaroslaw]; marié à Lemberg 21 février 1889 à
Jadwiga, fille de Wladimir comte Dzieduszycki et d'Alphonsine née comtesse Miaczyńska; née à . . . . 2 mai 1867.
Fille: Psse *Marie*, née à . . . . 24 avril 1890.

Czetwertyński (Swiatopołk-).

[Maison princière de Petite-Russie. Reconnaissance de la dignité princière par la Pologne, Lublin 5 juin 1569. — Voir année 1888, p. 277.]

I. Ligne de la Vieille Czetwertnia.

[Descendants du prince Gabriel, † en 1740, dont les trois fils furent auteurs des branches qui suivent. — Voir année 1890, p. 281 et 282.]

A. Branche aînée.

[Catholiques. — Horyngród en Volhynie.]

Héliodore prince Swiatopołk-Czetwertyński, né à Horyngród . . . . 1816, fils du prince Martin-Alexandre (né . . . . ., † . . . . 1825) et de Bibianne née Chmielowska (née . . . ., mariée . . . ., † . . . .); marié à Marianówka . . . . 1845 à
Amélie, fille de feu Pierre comte Stadnicki de Prosiatkowice et de feue Ignatine princesse Woroniecka; née à Marianowka . . . .
Filles: 1) Psse *Stanislasse*, née à Horyngród . . . . 1845; mariée à Horyngrod . . . . à Venceslas Mazaraki de Krasnopol. *[Krasnopol.]*
2) Psse *Augustine*, née à Obarów . . . . 1848; mariée à Horyngród . . . . 1870 à Janusz prince Swiatopołk-Czetwertyński. *[Obarów.]*
3) Psse *Octavie*, née à Obarów . . . . 1850; mariée à Horyngród . . . . à Auguste Mazaraki de Rybczynce; veuve 31 mai 1881. *[Rybczynce.]*

Frère.

Pr. *Edmond*, né à Horyngród . . . . 1818 *[Pohoryte]*; marié à Marianowka . . . . 1848 à
Camille, fille de feu Pierre comte Stadnicki de Prosiatkowice et de feue Ignatine princesse Woroniecka; née à Marianowka . . . . 1828.
Fils: 1) Pr. *Olgerd*, né à Pohoryte . . . . . 1848 *[. . . .]*; marié à . . . . 1883 à
Antoinette née Sagatowska.
2) Pr. *Vitold*, né à Pohoryte . . . . 1850 *[Daszów]*; marié à Daszów . . . . 1882 à

Marie veuve du comte Adam Rzewuski († en 1878), fille de feu Wladimir comte Potocki de Daszów, née à . . . .

3) Pr. *Edouard*, né à Pohoryte . . . . 1853 *[. . . .]*; marié à Labun . . . . 1885 à

Sophie, fille de Jan de Beyzim et d'Olga née comtesse Stadnicka; née à Onaczkowce . . . . 1864.

4) Pr. *Richard*, né à Pohoryte . . . . 1855.

B. Branche moyenne.

[Catholiques. — Płoska et Obarów en Volhynie.]

Janusz prince Swiatopołk-Czetwertyński, né à Płoska . . . . 1843, fils du prince Eustache (né . . . . 1803, † à Paris en juillet 1884) et de Julie née Jaroszyńska (née à Tyworów . . . . 1815, mariée . . . . 1831, † à Wiesbade . . . . 1878) *[Obarów]*; marié à Horyngrod . . . . 1870 à

Augustine princesse Swiatopołk-Czetwertyńska, née . . . . 1848.

Frère et sœurs.

1. Psse *Olga*, née à Płoska 1835; mariée: 1° à Paris . . . . 1856 à Auguste prince Swiatopołk-Czetwertiński; veuve . . . . 1861; 2° à Paris . . . . 1863 à Ladislas comte Poniński, lt.-gén. ital., aide de camp hon. du Roi. *[Florence.]*
2. Psse *Anne*-Celina, née à Płoska . . . . 1841; mariée à Paris 29 avril 1868 à Louis Roy-de-Loulay, député français.
3. Pr. *Auguste*, né à Płoska . . . . 1845. *[Płoska.]*
4. Psse *Micheline*, née à Płoska . . . . 1850; mariée à Padoue à Charles baron Gauthier de Coffingo, capit. de l'armée ital. *[. . . .]*

Frère et sœur du père.

1. † Pr. Auguste, officier russe (né . . . . , † 1861); marié à . . . . 1856 à

Olga princesse Swiatopołk-Czetwertyńska, née . . . . 1835; remariée à Paris . . . . 1863 à Ladislas comte Poniński, lt.-gén. ital., aide de camp hon. du Roi. *[Florence.]*

2. † Psse Clémentine, baronne d'Ungern-Sternberg, voir le nécrologe.

C. Branche cadette.

[Orthodoxes-grecs. — Moscou. — Reconnaissance de la dignité de prince par la députation du Sénat du royaume de Pologne en 1822; confirmation russe en 1845.]

Boris prince Swiatopołk-Czetwertyński, né à Moscou . . . . 1849, fils du prince Wladimir (né . . . . , † . . . . 1858); marié à . . . . 1885 à

Véra Kazakow, née à . . . .

Frère.

Pr. *Serge*, né à Moscou 15/27 juillet 1853 *[. . . .]*; marié: 1° à Vice 5 septembre 1876 à Catherine Schoupinsky (née 19 mai 1858, divorcée en 1882); 2° à Moscou . . . . 1885 à

Alexandrine Jessipow, née à . . . .

Sœurs du père.

Psse *Nadèjde*, née à Moscou 21 octobre 1815; mariée à . . . . à

Alexis prince Troubetzkoi; veuve . . . 1855; D. d'hon. de S. M. l'impératrice de Russie. *[. . .]*

2. Psse *Prascovie,* née à Moscou 14 octobre 1818; mariée à . . . . à Serge prince Stcherbatow; veuve . . . . *[. . .]*
3. Psse *Véra,* née à Moscou 22 août 1826. *[Moscou.]*
4. Psse *Natalie,* née à Moscou 9 avril 1828; mariée à . . . . à Dmitri prince Schahowskoy; veuve . . . . 1850. *[. . .]*

Frère du grand-père.

† Pr. Constantin-Antoine (né . . . . 1789, † à Skidel en décembre 1871); marié . . . . à Caroline princesse Swiatopołk-Czetwertyńska (née . . . . , † . . . . 1859).

Fils: 1) † Pr. George, voir le nécrologe.

2) Pr. *Stanislas,* né à Vilna . . . . 1838; chamb. de S. M. l'empereur de Russie [*Skidel,* gouv. de Grodno]; marié à Varsovie . . . . 1874 à

Marie, fille de feu César comte de Broele-Plater et de Stéphanie née comtesse Małachowsca; née à Góra 13 novembre 1845.

Enfants: (1) Pr. *Constantin*-Marie-Joseph, né à Skidel 4 septembre 1875.

(2) Psse *Marie-Caroline*-Josèphe, née à Skidel . . . . 1876.

(3) Psse *Hedwige*-Marie, née à Skidel . . . . 1878.

(4) Psse *Stéphanie,* née à Skidel . . . . 1879.

II. Ligne de la Nouvelle-Czetwertnia de Borowicze.

[Catholiques. — Varsovie et Milanow dans le gouv. de Siedlce. — Descendants du prince Louis, † en 1842.]

A. Branche aînée.

Etienne prince Swiatopołk-Czetwertyński, né à Komargród . . . . 1846, fils du prince Ladislas (né en 1806, † en 1870); officier de l'armée turque en retr. *[Océanie.]*

Frère.

Pr. *Emmanuel,* né à Komargrod 24 décembre 1850 *[Stefanowka];* marié à Żyżyn près Lublin 5 juin 1888 à

Marie de Wessel, fille de feu Ignace de Wessel et de Sophie née Staszewska; née à Żyżyn . . . . 1855.

Fille: Psse *Sophie,* née à Varsovie . . . . 1889.

Mère.

Psse douairière *Honorine,* fille de feu Narcisse comte Olizar, née à Rafałowka . . . . 1824; mariée à . . . . 1845. *[Lemberg.]*

Frères du père.

1. † Pr. Boris (né . . . . 1808, † à Dresde . . . . 1863); marié à Żytomir . . . . 1836 à

Narcisse, fille de feu Narcisse comte Olizar, née à Rafałówka . . . . 1836. *[Dresde.]*

Fille: Psse *Hedwige,* née à Komargród 1842; mariée à Dresde . . . . 1862 à Stanislas Karski, gentilh. de la Ch. de S. M. l'empereur de Russie. *[Włostow.]*

2. † Pr. Calixte, officier dans l'ancienne armée polonaise (né à Komar-

gród en 1809, † à Milanów 29 août 1888); marié . . . . 1836 à Sophie, fille de feu Louis Kropinski, général de l'armée polonaise (née . . . ., † . . . . 1839).

Fils: Pr. *Wladimir*, né à Woronczyn . . . . 1838 *[Varsovie et Milanów]*; marié à Lemberg 10 juillet 1872 à *Marie,* comtesse Uruske, née 10 juillet 1853.

Enfants: (1) Pr. *Sévérin*-François-Calixte, né à Varsovie 18 avril 1873.

(2) Pr. *Wladimir*-Félicien, né à Varsovie 9 janvier 1874.

(3) Psse *Sophie*-Hermance-Calixte, née à Milanów 15 mai 1875.

(4) Pr. *Louis*-Rodolphe, né à Varsovie 12 janvier 1877.

(5) Psse *Marie*-Angèle-Sévérine, née à Milanów 6 juillet 1880.

(6) Psse *Wanda*-Hedwige-Marie, née à Varsovie 10 avril 1890.

3. † Pr. Louis (né . . . . 1812, † . . . . 1880); marié à Varsovie à *Hélène* de Janke, née à . . . . *[Vienne.]*

B. Branche cadette
(éteinte en 1890).

† Pr. Godefroi, major russe († . . . . 1844); marié à Vienne . . . . 1858 à Marie, fille de feu Thaddée comte du Broele-Plater de Hołotowczyzna (née . . . . 1787, † à Florence 15 juin 1825).

Fille: † Psse Emilie, princesse douairière de Sayn-Wittgenstein-Sayn, voir le nécrologe.

Decazes*.

[Catholiques. — Paris, avenue Marceau, et chât. de Lagrave (Gironde). — Elie Decazes (né à St-Martin de Laye 28 sept. 1780, † 24 oct. 1860), cons. à la Cour suprême de France 1811; Comte français (primog.) 27 janvier 1815; „Duc de Glücksbjerg" collation danoise du 14 juin (diplôme du 12 juillet) 1818; „Duc Decazes" (collation franç., primog.) 20 février 1820. — Voir année 1874, p. 125.]

Jean-*Elie*-Octave-Louis-Sévère-Amanieu duc Decazes et de Glücksbjerg, né à Paris 30 avril 1864, fils du duc Louis (né 29 mai 1819, † 16 septembre 1886), succ. à son père; marié à . . . . 28 avril 1888 à

Isabelle Singer, fille de feu M. Singer, de New-York, et d'Isabelle née Boyer; née à . . . .

Enfants: 1) Louis-Jean comte Decazes, né à Paris 27 févr. 1889.

2) *Marguerite*-Sévérine Decazes, née à Paris 29 avril 1890.

Sœur.

Wilhelmine-*Egidie*-Octavie-Pascaline-Louise Decazes, née à Paris 11 avril 1865; mariée à Paris 8 mars 1888 à . . . . comte Deville de Sardelys. *[Tours.]*

Mère.

Duchesse douairière *Sévérine*-Rosalie-Wilhelmine-Anne-Constance, fille de Jean baron de Löwenthal, LFM. autr., et d'Octavie née de Wyleżyńska; née à Vienne 8 janvier 1845; mariée à Paris 3 août 1863. *[Paris.]*

Sœur du père.

Henriette-Guillelmine-Eugénie Decazes, née à Paris 23 novembre 1824; mariée à Paris 19 août 1845 à Léopold-Jacques-Alphonse baron Lefebvre. *[. . . .]*

Devonshire*

(Maison des Cavendish).

[Confession: . . . . — Londres W, 78 Piccadilly; Chatsworth House et Hardwicke Hall, Derby; Holkar Hall, Milnthorpe, Westmoreland; Bolton Abbey, York; Compton Place, Eastbourne; Lismore Castle, Irlande. — Maison anglaise qui remonte sa filiation suivie à Sir John Cavendish, juge supérieur du Kings-Bench 1366; Baron Cavendish of Hardwicke 4 mai 1605; Earl of Devonshire 7 août 1618; duc de Devonshire et Marquis of Hartington 12 mai 1694; titres d'Earl of Burlington et de Baron Cavendish of Keighley pour George Augustus Henry Cavendish (né 31 mars 1754, † . . . . 1834) — tous ces titres dans la pairie d'Angleterre. — Voir année 1878, p. 252.]

William Cavendish, 7ème duc de Devonshire etc., marquis de Hartington etc., 2ème comte de Burlington, né à . . . . 27 avril 1808, fils du lord William Cavendish (né 10 janvier 1783, † 14 janvier 1812) et de Louisa née hon. O'Callaghan des lords Lismore (née . . . . , mariée 18 juillet 1807, † 18 avril 1863), succ. à son cousin William, 6ème duc (né 20 mai 1790, † 17 janvier 1858) comme 7ème duc de Devonshire etc. et à son grand-père George Augustus Henry (voir ci-dessus) comme 2ème earl of Burlington etc.; chev. de la jarretière, cons. int., lord-lt. de Derby, chanc. de l'université de Cambridge et sénateur de Londres; marié 26 août 1829 à lady Blanche Howard, fille de feu George 6ème comte de Carlisle, et de lady Georgiana Cavendish des ducs de Devonshire (née 11 janvier 1812, † 27 avril 1840).

Enfants: 1) *Spencer* Compton Cavendish, *marquis de Hartington*, né à . . . . 23 juillet 1833, M. P. et cons. int. [*Londres W*, 78 Picadilly.]

2) Lady *Louisa* Caroline Cavendish, née à . . . . 1835; mariée à . . . . 26 sept. 1865 à l'hon. Francis Egerton, 2ème fils du 1er comte d'Ellesmere, M. P., vice-amiral dans la marine royale et aide de camp de la Reine. [*Londres W*, 78 Picadilly.]

3) † Lord Frederick Cavendish (né 30 novembre 1836, † 6 mai 1882); marié à . . . . 7 juin 1864 à

L'hon. *Lucy* Caroline, fille de George Lyttelton, 4ème lord Lyttelton, et de Mary née Glynne; née à . . . . 1841. [*Londres SW*, 21 Carlton House terr.]

4) Lord *Edward* Cavendish, né à . . . . 28 janvier 1838; M. P. et lt.-col. dans le rég. de Sherwood-Foresters-Derbyshire [*Londres W*, 78 Picadilly]; marié à . . . . 3 août 1865 à

Emma Elizabeth, fille du capit. l'hon. William Sebright Lascelles

des comtes de Harewood et de lady Caroline Howard des comtes de Carlisle; née à . . . . 1837, D. d'hon. de la princesse Christian de Schleswig-Holstein.
Fils: (1) *Victor*-Christian Cavendish, né à . . . . 31 mai 1868.
(2) *Richard* Frederick Cavendish, né à . . . . 31 janvier 1871.
(3) *John* Spencer Cavendish, né à . . . . 25 mars 1875.

Frère.

† Lord George Cavendish (né 10 août 1810, † 23 sept. 1880); marié 4 juillet 1835 à lady Louisa, fille de Henry Lascelles, 2ème comte de Harewood, et de Henrietta née Sebright (née en 1809, † 10 mars 1886).
Enfants: 1) *James* Charles Cavendish, né à . . . . 15 novembre 1838, colonel aux volontiers royaux de Derby. [*Londres SW*, 3 Belgrave pl.]
2. *Alice* Louisa Cavendish, née à . . . . 1840, D. d'hon. de la duchesse de Connaught; mariée 22 janvier 1863 à l'hon. Algernon Fulke Egerton, de Worsley Old Hall, M. P., 3ème fils du 1er comte d'Ellesmere. [*Worsley Old Hall*, Manchester.]
3. *Susan* Henrietta Cavendish, née à . . . . 1847; mariée à . . . . 14 avril 1868 à l'hon. Henry Robert Brand, M. P., fils aîné du 1er vicomte Hampden. *[Temple Dinsley, Hitchin, Hertfortshire.]*

Dietrichstein-de-Nicolsbourg *

(Maison de Mensdorff-Pouilly).

[Catholiques. — Vienne, 4 pl. des Minorites, et Nicolsbourg en Moravie. — La Maison de Pouilly tire son origine des anciens seigneurs de la terre de Pouilly (Côte d'Or), érigée en baronnie en 1395, qui sont considérés comme issus des comtes d'Ardenne-Lorraine-Bouillon. Titre autr. de „Comte de Mensdorff-Pouilly" pour le général Emmanuel de Mensdorff-Pouilly (né 24 janvier 1777, marié 22 février 1804 à Sophie princesse de Saxe-Saalfeld-Cobourg, † 28 juin 1852) Vienne 29 nov. 1818; incolat bohémien 17 déc. 1839; rectification autr. des armes, Vienne 26 mars 1844; titre autr. de „Prince Dietrichstein de Nicolsbourg" avec la qualification de „Durchlaucht" (primog.) pour le ministre etc. Alexandre comte de Mensdorff-Pouilly 23 décembre 1868 (diplôme du 20 mars 1869); collation du titre de „comtes et comtesses Mensdorff-Pouilly-Dietrichstein" pour les autres descendants 26 fév. (diplôme, Vienne 6 avril) 1887; fondation du fidéicommis de Nicolsbourg en Moravie, Thiergarten dans la Basse-Autriche et des possessions à Vienne, 28 mai 1889. — Pour les armes, voir année 1871, p. 123 et 124.]

Hugues-Alphonse-Edouard-Emmanuel-Joseph-Jean-Venceslas prince Dietrichstein-de-Nicolsbourg, comte de Mensdorff-Pouilly, né à Prague 19 déc. 1858, fils du prince Alexandre (né 4 août 1813, † 14 février 1871), succ. à son père; propr. de la seigneurie inscrite au nobiliaire de Dietrichstein en Carinthie, chamb. autr. et capit. d'état-major.

Frère et sœur.

1. Cte *Albert*-Victor-Jules-Joseph-Michel, **né à Lemberg 5 sept. 1861**; chamb. autr., lt. dans la réserve et secr. de lég. à l'ambassade d'Autriche à Londres, chev. de l'O. Teut.
2. Ctesse *Clotilde*-Wilhelmine-Joséphine-Gabrielle-Marie-Innocence, **née à Vienne 23 décembre 1867.**

Mère.

Psse douairière *Alexandrine*, **née comtesse de Dietrichstein-Proskau-Leslie, née 29 février 1824, fondatrice du fidéicommis composé des possessions ci-devant princières de Dietrichstein et à elle échues en héritage (voir ci-dessus), D. hon. de l'O. de Malte, DCr. et DdP.; mariée à Vienne 28 avril 1857.**

Frères du père.

Voir „Mensdorff-Pouilly" dans le „Genealogisches Taschenbuch der Græflichen Hæuser".

Doria-Pamphili-Landi*.

[Catholiques. — Rome. — Ancienne famille noble, originaire de Gênes. Elle fait remonter son origine à Ardouin vicomte de Narbonne et prouve une filiation authentique depuis Paolo d'Oria 1335. Promotion d'Andrea Doria (né 30 nov. 1468, † 25 nov. 1560) aux titres de prince de Melfi et de marquis de Tursis en 1535; Marquis de Civiez et Comte de Cavallimonte en 1576; Duc de Tursi et Prince d'Avello 5 juillet 1625 (titres éteints 24 nov. 1749, voir „Colonna"); Prince du St-Empire (primog.) avec la qualification de „Hochgeboren" et érection de la seigneurie de Torriglia et du marquisat de Borgo di San Stefano en principauté de l'Empire, Vienne, 13 mai 1760; acquisition par héritage des seigneuries fidéicommissaires de la maison Pamphili, éteinte ainsi que de la principauté de Landi, et collation du nom „Doria-Pamphili-Landi" 9 déc. 1760. — Voir année 1836, p. 99, et année 1848, p. 116.]

Alfonso-Maria prince de Valmontone et de Melfi, duc d'Avigliano, **né à Rome 25 sept. 1851, fils du prince Filippo (né 28 sept. 1813, † 19 mars 1876) et de Mary née lady Talbot, fille de John Talbot, comte de Shrewsbury (née 26 mai 1815, † 18 déc. 1858), succ. à son frère, le prince Giovanni (né 4 août 1843, † 8 avril 1890); marié à Londres 24 juin 1882 à *Emily* lady Pelham Clinton, des ducs de Newcastle, née 28 mars 1863.**

Enfants: 1) *Filippo-Andrea*, né à Rome 28 février 1886.
2) *Orietta*, née à Rome 25 mai 1887.

Sœurs.

1. *Teresa*-Maria, **née à Rome 1er mars 1840; mariée à Rome 14 janvier 1858 à Emilio Massimo, duc de Rignano.** *[Rome.]*
2. *Guendalina*, **née à Pegli 1er août 1846; mariée à Rome 24 févr. 1868 à Giovanni Luca comte Cavazzi della Somaglia.** *[Milan.]*
3. *Olimpia*, **née à Rome 21 oct. 1854; mariée à . . . . 20 mai 1878 à Fabricio Colonna prince d'Avella.** *[Rome.]*

Drago (del)*.

[Catholiques. — Rome. — Famille romaine qui tire son origine de Rodolphe de Dragonibus, vicaire impérial d'Assisi, 1133; Baron de San Vittorino en 1519; Marquis de Riofreddo en 1622; acquisition des biens et des titres de la maison Biscia en 1671; Prince romain en 1832. — Voir année 1887, p. 280.]

Filippo-Massimiliano-Giovanni Battista-Gaspare-Baldassare-Melchiorre prince del Drago etc., prince de Mazzano, d'Antuni et de Trevignano, comte d'Ascrea etc., etc., prince et patricien conscrit romain, né à Rome 4 mars 1824, fils du prince Urbano (né 9 mars 1773, † 25 juillet 1851) et de Teresa, fille de feu Camillo-Massimiliano prince Massimo (née 14 mars 1801, mariée 26 mai 1821, † 19 mai 1858); marié à Malmaison près Paris 23 janv. 1856 à

Marie-*Milagros*-Marie-del-Carmen-Amparo-Isabelle-Fernande-Jeanne Muñoz y Bourbon, marquise de Castillejo, fille du duc de Rianzarès et de S. M. la reine Marie-Christine d'Espagne; née au Pardo près Madrid 8 novembre 1835.

Fils: 1) *Ferdinando*-Maria-Cristina-Urbano-Filippo-Giovanni *prince d'Antuni*, né à Rome 21 février 1857, chev. hon. de l'O. de Malte *[Rome]*; marié à Paris le 24 nov. 1881 à Marie, fille de feu le général marquis de la Gándara et de Rosa Plazaola y Limonta (née 31 juillet 1862, † 23 septembre 1886).

Fils: (1) Giovanni-*Alfonso*-Maria-Filippo-Gioacchino-Ferdinando-Francesco-Luigi, né à Rome 4 octobre 1882.

(2) *Giovanni*-Battista-Maria-Filippo-Gioacchino-Ferdinando-Urbano, né à Rome 28 avril 1884.

2) *Francesco d'Assisi*-Maria-Ferdinando-Filippo-Costantino-Anastasio, né à Rome 27 avril 1858. *[Rome.]*

3) *Luigi*-Gonzaga-Maria-Ferdinando-Antonio-Stefano-Agostino, né à Rome 20 juin 1859. *[Rome.]*

4) *Giovanni Battista*-Maria-Ladislao-Urbano-Ferdinando-Filippo, né à Rome 12 août 1860. *[Rome.]*

Sœur.

Teresa-Maria-Cristina-Guiseppina, née à Rome 14 sept. 1826; mariée à Rome 19 avril 1858 à Luigi comte Mastai-Feretti, neveu de feu le pape Pie IX; veuve .... 1878. *[Senigallia.]*

Durfort-Civrac*.

[Catholiques. — Paris, 119 rue St-Dominique. — Maison féodale de l'Agénois, qui remonte sa filiation authentique à Arnaud de Durfort 1305; Comte français Durfort de Civrac 2 mai 1751; „Duc de Civrac" (coll. franç., primog.) en 1774; „Duc de Lorge" (coll. franç., primog.) 24 mars 1775; Pair de France 4 juin 1814. — Armes: Ecartelé,

aux 1 et 4 d'argent à la bande d'azur ; aux 2 et 3 de gueules au lion d'argent ; supports : deux anges. Couronne et manteau de duc.]

Marie-Louis-Aymard-*Guy* de Durfort-Civrac, *duc de Lorge*, né à . . . . 9 nov. 1861, fils du comte Paul (né . . . . 1829, † 21 juin 1872) et d'Aymardine née de Nicolaï, (née . . . ., mariée 27 janvier 1858, † . . .), succ. à son père ; marié à . . . . 30 août 1888 à

Henriette de Cossé, fille de feu Henri comte de Cossé-Brissac, prince de Robech, née 8 juin 1865.

Frères et sœurs.

1. Léonie de Durfort-Civrac de Lorge, née à . . . . 11 février 1859 ; mariée à . . . . 14 mai 1879 à Alain comte de Guébriant. *[. . . .]*
2. Antoinette de Durfort-Civrac de Lorge, née à . . . . 12 sept. 1860 ; mariée à . . . . 10 sept. 1881 à . . . . marquis de Croix. *[. . . .]*
3. Olivier de Durfort-Civrac de Lorge, né à . . . . 12 juillet 1863. *[. . . .]*
4. Jacques de Durfort-Civrac de Lorge, né à . . . . 21 juillet 1865. *[. . . .]*

Frère et sœurs du père,

du mariage du grand-père, le duc Emeric (né . . . ., † . . . .) avec Emilie-Léonie du Bouchet de Sourches de Tourzel (née . . . ., mariée 15 janvier 1823, † 22 avril 1844) :

1. Laurence-Joséphine-*Eléonore* de Durfort-Civrac de Lorge, née à . . . . . 1825 ; mariée à . . . . 27 mai 1844 à Alfred de Budes, vicomte de Guébriant. *[. . . .]*
2. Marie-Louis-*Augustin* de Durfort-Civrac de Lorge, vicomte de Durfort, né à . . . . 9 décembre 1838 *[. . . .]* ; marié à . . . . 30 mai 1864 à

Eugénie de Montmorency, fille de feu Edouard prince de Montmorency-Luxembourg, née . . . . 1840.

Enfants : 1) *Bernard* de Durfort-Civrac de Lorge, né à . . . . 25 mai 1865. *[. . . .]*

2) *Anne* de Durfort-Civrac de Lorge, née à . . . . 20 octobre 1866 ; mariée à . . . . 17 février 1887 à Albert vicomte de Curel. *[. . . .]*

3) *Hélie* de Durfort-Civrac de Lorge, née à . . . . 2 janv. 1868.

4) *Béatrice* de Durfort-Civrac de Lorge, née à . . . . 15 mars 1869.

5) *Agnès* de Durfort-Civrac de Lorge, née à . . . . 21 avril 1871.

6) *Pierre* de Durfort-Civrac de Lorge, né à . . . . 12 août 1872.

7) *Bertrand* de Durfort-Civrac de Lorge, né à . . . . 25 janvier 1879.

3. *Marie*-Hélène-Louise de Durfort-Civrac de Lorge, née à . . . . 1842 ; mariée à . . . . 22 janv. 1862 à *George* prince de Croÿ-Dülmen ; veuve 15 avril 1879. *[. . . .]*

Frères et sœur du grand-père,

du mariage du bisaïeul, le duc Guy (né . . . ., † 6 oct. 1837) avec Anne-Antoinette de Jaucourt (née à . . . ., mariée 17 fév. 1801, † . . . .):

1. † Aldonce de Durfort-Civrac de Lorge, marquis de Durfort (né . . . ., † 26 nov. 1876); marié . . . . à Alix du Plessis-Châtillon (née . . . ., † . . . .).

   Enfants: 1) *Emeric* de Durfort-Civrac de Lorge, marquis de Durfort, né à . . . . 1842 [. . . .]; marié à . . . . 21 mai 1867 à Marie-Louise-Françoise Roullet de la Bouillerie, née à . . . .

   Fils: (1) *Aldonce* de Durfort-Civrac de Lorge, né à . . . . 14 mars 1868.

   (2) *Guillaume* de Durfort-Civrac de Lorge, né à . . . . 1869.

   (3) *Jean* de Durfort-Civrac de Lorge, né à . . . . 1871.

   (4) *Henri* de Durfort-Civrac de Lorge, né à . . . . 1878.

   2) *Gabrielle* de Durfort-Civrac de Lorge, née à . . . . 29 févr. 1844; mariée à . . . . 1868 à . . . . comte de Chevigné. *[. . . .]*

   3) *Marie-Charlotte* de Durfort-Civrac de Lorge, née à . . . . 1846; mariée à La Ferté-St-Cyr 23 juillet 1872 à Armand de Charette. *[. . . .]*

   4) *Louise* de Durfort-Civrac de Lorge, née à . . . . 1849; mariée à . . . . 1876 à Luidge comte d'Agneaux. *[. . . .]*

2. *Septime* de Durfort-Civrac de Lorge, comte de Durfort, né à . . . . *[. . . .]*; marié à . . . . 8 avril 1845 à *Isabelle* née Gars de Courcelles, née à . . . . 1823.

3. *Aliénor* de Durfort-Civrac de Lorge, née à . . . .; mariée à . . . . juin 1837 à René comte de Colbert-Maulevrier. *[. . . .]*

Elchingen*

(Maison de Ney).

[Catholiques. — Paris, 46 avenue Kleber. — Michel Ney (né à Saarlouis 10 janvier 1769, maréchal de France en 1804, † 7 déc. 1815): fut créé „Duc d'Elchingen" (coll. franç., primog.) 19 mars 1808 et Prince de la Moskowa (coll. franç., primog.) 7 sept. 1812 — Voir année 1874, p. 173.]

Napoléon-Louis-Michel Ney, duc d'Elchingen, prince de la Moskowa, né à . . . . 11 janvier 1870 *), fils du duc Michel (né 3 mai 1835, † 23 février 1881).

Frère et sœurs.

1. *Cécile*-Marie-Michaelle Ney d'Elchingen, née à . . . . 28 août 1867; mariée à . . . . 10 mai 1884 à Joachim prince Murat. [*Paris*, 9 square de Messine.]
2. *Rose*-Blanche-Mathilde Ney d'Elchingen, née à . . . . 2 oct. 1871.
3. Charles-Louis-Jean-Gabriel Ney d'Elchingen, né à . . . . 3 décembre 1873.
4. *Violette*-Jacqueline-Charlotte Ney d'Elchingen, née à . . . . 9 septembre 1878.

*) † en 1890?.

Mère.

Duchesse douairière *Paule*-Marguerite-Laure-Juliette-Adélaïde, fille adoptive de Charles Heine et de son épouse Cécile née Furtado; née à . . . . 28 avril 1847; mariée à . . . . 9 août 1866; remariée à . . . . 18 octobre 1882 à Victor Massena duc de Rivoli. *[. . . .]*

Sœur du père.

Hélène-Louise Ney d'Elchingen, née à Paris . . . . 1840; mariée à . . . . . déc. 1860 à Nicolas prince Bibesco. *[. . . .]*

Feltre*

(Maison de Goyon).

[Catholiques. — Paris, 59 rue St-Dominique. — Henri-Jacques-Guillaume Clarke (originaire d'une famille irlandaise, né à Landrecies en Hainaut 17 oct. 1765, ambassadeur de France près la cour du Roi d'Etrurie en 1801, † 28 oct. 1818) fut créé Comte de Hunebourg 24 avril 1808, „Duc de Feltre" (coll. franç., primog.) en 1809, Pair de France 6 juin 1814 et Maréchal de France en 1817. Rétablissement du titre de duc (primog.), éteint 29 mars 1852, en faveur de Charles-Marie-Michel de Goyon (arrière-petit-fils du duc Henri-Jacques-Guillaume par Henriette, fille du 1er lit de ce dernier, voir ci-dessous) en juillet 1864, confirmé en septembre 1865. Armes: Ecartelé, aux 1 et 4 de gueules à trois épées hautes et rangées d'argent, garnies d'or; aux 2 et 3 d'azur à trois goujons d'or.]

Charles-Marie-Michel de Goyon, duc de Feltre, né à Chantenay (Loire-Inf.) 14 septembre 1844, fils aîné d'Augustin comte de Goyon (né à Nantes 13 sept. 1803, † 17 mai 1870) et d'Oriane née de Montesquiou-Fezenzac, fille de feu Raymond duc de Fezensac et d'Henriette née Clarke (née 16 nov. 1813, mariée 16 nov. 1836, † 14 juillet 1887); marié à Paris 4 juin 1879 à

Léonie de Cambacérès, née à Paris 26 août 1858.

Fils: *Auguste* de Goyon-Feltre, né à La Roche-Goyon (Côtes du Nord) 17 juillet 1884.

Fife*

(Maison de Duff).

[Confession: . . . — Londres W, 4 Cavendish sq. et SW, Upper Shene House; Duff House, Balvenie-Castle, Auchintoul House et Rothiemay House, Banffshire; Mar Lodge, Aberdeenshire; Innes House et Pluscarden Abbey, Moray. — Charte de Muldavit, Banffshire, Ecosse, pour David Duff en 1401; Baron Braco de Kilbryde dans la pairie d'Irlande 28 juillet 1735; Vicomte Macduff et Comte Fife dans la pairie d'Irlande 16 avril 1759; Baron Fife dans la pairie de la Grande-Bretagne 19 févr. 1790 (titre éteint 24 janv.

1809); rétablissement de cette baronnie 27 avril 1825 (éteinte 9 mars 1857); second rétablissement 1er octobre 1857; Duc de Fife et Marquis de Macduff 27 juillet 1889 dans la pairie du Royaume-Uni. — Pour les armes, voir année 1890, p. 290.]

Alexandre William George Duff, 1er duc de Fife, marquis de Macduff, etc., né à . . . . 10 nov. 1849, fils de James 5ème comte de Fife (né 6 juillet 1814, † 7 août 1879) et d'Agnès née lady Georgiana Elisabeth Hay, fille de William George, 16ème comte d'Erroll (née . . . . , mariée 16 mars 1846, † 18 déc. 1869); lord-lt. du comté d'Elgin, chev. du chardon, col. des volontaires d'artill. de Banff; marié au Buckingham-Palace 27 juillet 1889 à

Louise princesse de Grande-Bretagne et d'Irlande, Altesse Royale, née 20 février 1867.

Fitz-James *.

[Catholiques. — Paris, 22 rue Faber. — Jacques Fitz-James (né 21 août 1670, † 12 juin 1734), fils naturel du duc de York, depuis Jacques II roi d'Angleterre, et d'Arabella Churchill, fut créé Duc de Berwick (coll. angl.) en 1687, Maréchal de France en 1706. Grand d'Espagne de 1ère cl. au titre de Duc de Liria et de Xerica 25 avril 1707, „Duc de Warty ou Fitz-James" (coll. franç., primog.) 23 mai 1710; Pair de France 4 juin 1814. — Armes: écartelé, aux 1 et 4 contreécartelés de France et d'Angleterre; au 2 d'Ecosse; au 3 d'Irlande; les grandes écartelures environnées d'une bordure componée d'azur et de gueules de 16 pièces, chaque compon d'azur chargé d'une fleur-de-lis d'or, et chaque compon de gueules chargé d'un léopard d'or. Supports: à dextre une licorne, à senestre un griffon, l'un et l'autre la tête contournée. Couronne et manteau de duc. Devise 1689: „Ortu et honore", 1789: „Semper et ubique fidelis".]

Edouard-Antoine-Sidoine duc de Fitz-James, né à . . . . 1827, fils du duc Jacques (né . . . . 1799, † . . . . 10 juin 1846) et de Marguerite née de Marmier (née . . . ., mariée . . . . 1825, † . . . . 18..); marié à . . . . 17 mai 1851 à

Marguerite-Augusta-Marie, fille de Gustave-Charles-Frédéric comte de Lœvenhielm, ancien ministre de Suède à Paris, née à . . . .

Enfants: 1) *Jacques*-Gustave-Sidoine de Fitz-James, né à . . . . 12 février 1852; lt. français au . . . . rég. *[. . . .]*

2) *Françoise* de Fitz-James, née à . . . . 1853; mariée à . . . . 14 oct. 1873 à . . . . vicomte de Turenne d'Aynac. *[. . . .]*

3) *Henri* de Fitz-James, né à . . . . 1855; lt. français de la cav. de l'armée territoriale *[. . . .]*; marié à . . . . 16 mai 1884 à *Adèle*-Marie-Viane de Gontaut-Biron, née à . . . .

4) *Marie*-Yolande de Fitz-James, née à . . . .; mariée à . . . . 25 juin 1874 à . . . . comte de Miramon; veuve 23 juin 1887. *[. . . .]*

Frère et sœurs.

1. Jacqueline-*Arabella* de Fitz-James, née à . . . .; mariée à . . . . 10 mai 1847 à Scipion de Borghèse, duc de Salviati. *[. . . .]*
2. Charlotte-*Marie* de Fitz-James, née à . . . .; mariée à . . . . 8 mai 1846 à Etienne comte de Gontaut-Biron; veuve 6 janv. 1871. *[. . . .]*
3. Gaston-Charles de Fitz-James, né à . . . . 13 avril 1840; lt. dans la marine française *[. . . .]*; marié à . . . . 22 avril 1885 à *Fanny* née Barron, née à . . . .

Fille: . . . . de Fitz-James, née à . . . . avril 1885.

Frère du père.

† Charles comte de Fitz-James (né 7 mars 1805, † . . . .); marié . . . . à Cécile, fille du baron de Poilly (née . . . ., † . . . . oct. 1856).

Fils: 1) Charles-*Robert* de Fitz-James, né à . . . . 25 juin 1835; officier dans la marine française *[. . . .]*; marié à . . . . 5 mai 1886 à
Rosalie née Gutmann, née à . . . .

2) *Jacques*-Charles-Edouard vicomte de Fitz-James, né à . . . . 3 février 1836; ancien chef de bataillon *[. . . .]*; marié à . . . . 26 avril 1866 à
Marie-Madeleine-Adèle, fille de . . . . comte Dulong de Rosnay, née à . . . .

3) *David*-Henri de Fitz-James, né à . . . . 1er févr. 1840; officier dans la marine française *[. . . .]*; marié à . . . . janv. 1887 à
Emilie veuve Doyen (Auguste, † . . . .), née . . . ., née à . . . .

Gadagne*

(Maison Galléan).

[Catholiques. — Paris, 18 place Delaborde et château Le Montelier (Vaucluse). — La Maison Galléan fait remonter son origine à l'ancienne famille génoise Galliano, dont le nom s'y rencontre dès 1122; Acquisition de la co-possession de la seigneurie de Védènes (Vaucluse) et acquisition par héritage des baronnies d'Essaret et de Courtines en Languedoc vers 1392; Georges de Védènes et d'Equilles épousa Louise de Gadagne en 1598; son fils hérita de sa mère les baronnies de Chateauneuf et de Giraud d'Ami, dans le comtat Venaissin; érection de celles-ci en duché héréditaire de Gadagne et promotion dudit fils au titre de „Prince (romain) del Soglio" 30 novembre 1669; confirmation française du titre de „Duc de Gadagne" (primog.) 14 janv. 1861. — Armes: D'argent, à la bande de sable remplie d'or, accompagnée de deux roses de gueules. Couronne et manteau de duc. Cimier: Un lion d'or. Devise: „Ab obice sævior ibit". Cri de guerre: „Semper magis".]

Louis-Charles-Henri de Galléan, duc de Gadagne, prince del Soglio, né au château de Diziers (Loir-et-Cher) 26 juin 1837,

fils d'Auguste-Louis de Galléan, comte de Gadagne (né à Avignon 4 fév. 1789, † à Courthezon, dép. de Vaucluse, 12 août 1856) qui, après la mort de son grand-oncle, le duc Jean Baptiste, n'avait pas pris le titre de duc qui lui était dû, et de Mathilde, fille du comte Gentil de St-Alphonse (née à . . . . 1804, † 16 juillet 1887); marié à . . . . 30 juin 1868 à Caroline-Hélène née Joëst, née à . . . .

Fille: Mathilde-Caroline de Galléan de Gadagne, née à . . . . 25 janvier 1873.

Giovanelli*.

(Maison éteinte quant aux mâles.)

[Catholiques. — Venise. — Famille originaire de Gandino (Italie supérieure), qui tire son origine d'un Sier Mayfredus (vers 1230); Conte di Marengo-Carpenado 29 sept. 1668; Patricien de Venise 27 déc. 1668; Comte du St-Empire, Vienne 26 juillet 1678; Magnat de Hongrie 30 déc. 1681; reconnaissance autr. de la dignité de comte 4 fév. 1817; Prince autr. (primog.) Vienne 17 oct. 1847 (diplôme daté de Vienne 12 avril 1848). — Armes: écartelé, au 1 et 4 d'azur à la nacelle nageante sous voiles et parures d'argent à sénestre sur une mer de même et portant deux garçons nus contreposés (Giovanelli); au 2 et 3 d'azur au lion d'or, ailé, affronté, couché sur une terre de sinople (St-Marcus); à la croix d'argent brochant sur le tout, chargée d'un écusson d'or à l'aigle de sable, couronné et armé de gueules, couronne comtale sur l'écusson. Supports: Deux sirènes. Devise: „In Deo spes mea". Manteau et chapeau de prince. — Voir année 1862, p. 130 et année 1888, p. 284.]

† Pr. Giuseppe (né 5 déc. 1824, † 11 sept. 1886); marié à . . . 21 avril 1852 à

Maria, fille de feu Sigismondo prince Chigi-Albani, née 22 mars 1836. *[. . . .]*

Grafton*

(Maison de Fitz-Roy).

[Confession: . . . . — Londres SW, 17 Carlton House Terrace; Wakefield Lodge, Stony Stratford, et Euston Hall, Thetford. — Henry Fitzroy (second fils naturel de Charles II roi d'Angleterre et de Barbara Villiers, duchesse de Cleveland, né 28 sept. 1663, † 9 oct. 1690), fut créé Baron Arlington 14 mars 1664, Earl of Arlington et Viscount Thetford 22 avril 1672, Baron of Sudbury, Viscount Ipswich et Earl of Euston 16 août 1672, Duc de Grafton 11 sept. 1675 — tous ces titres dans la pairie d'Angleterre. — Voir année 1885, p. 281.]

Augustus Charles Lennox Fitz-Roy, 7ème duc de Grafton, comte d'Euston etc., né à Londres 22 juin 1821, fils du 5ème duc Henry (né 10 février 1790, † 26 mars 1863) et de Mary née Berkeley (née . . . . , mariée 20 juin 1812, † 10 sept. 1873), succ. à

son frère, le 6ème duc William Henry (né 5 août 1819, † 21 mai 1882); forestier hér. de Whittlebury Forest, écuyer hon. de la Reine et président de la Royal-Pension-Society, chev. de la jarretière; marié à Londres 9 juin 1847 à Anna, fille cadette de feu James Balfour, Whittinghame, Berwick (née . . . ., † 23 décembre 1857).

Enfants: 1) *Henry* James Fitz-Roy, *comte d'Euston*, né à Londres 28 nov. 1848 *[Wakefield Lodge]*; marié à . . . 29 mai 1871 à *Kate* née Cook, née à . . . .

2) Lord *Alfred* William Fitz-Roy, né à Londres 3 mars 1850 [*Whittlebury*, Towcester]: marié à Londres 27 avril 1875 à *Margaret* Rose, 3ème fille d'Eric-Carrington Smith, née à . . . .
Enfants: (1) *Lilian* Rose Fitz-Roy, née à . . . . 2 mars 1876.
(2) Mary *Margaret* Fitz-Roy, née à . . . . 10 décembre 1877.
(3) *William* Henry Fitz-Roy, né à . . . . 24 juillet 1884.

3) Lady *Eleanor* Fitz-Roy, née à . . . . 1854; mariée: 1° à . . . . 4 mai 1872 à Herbert Fitz-Roy Eaton, de Stetchworth Park, Cambridge; veuve . . . . 1873; 2° à . . . . 5 mai 1875 à l'hon. Walter Harbord, 7ème fils du 3ème baron Suffield. *[. . . .]*

4) Lord et rev. *Charles* Edward Fitz-Roy, né à . . . . 9 déc. 1857, prêtre anglican, recteur d'Euston-cum-Barnham, Thetford, Suffolk; marié à . . . . 12 juin 1883 à
L'hon. *Ismay* Mary, fille de feu Charles Fitz-Roy, 3ème lord Southampton, et d'Ismay née Nugent; née 13 avril 1863.
Filles: (1) *Anna* Ismay Fitz-Roy, née à . . . . 9 avril 1884.
(2) *Victoria*-Alexandrine-Mabel Fitz-Roy, née 26 octobre 1886.
(3) . . . . Fitz-Roy, née à . . . . 9 novembre 1888.

Frères et sœur.

1. Lady Maria *Louisa* Fitz-Roy, née à . . . . 1818; mariée à . . . . 26 janvier 1846 à Edward Douglas Pennant, 1er baron Penrhyn de Llandegai; veuve 31 mars 1886. [*Londres SW*, 1 Hans-Place.]

2. † William Henry Fitz-Roy, 6ème duc (né 4 août 1819, † 21 mai 1882); marié 10 février 1858 à
L'hon. *Marie* Louise, fille de Francis Baring, 3ème lord Ashburton, et de Claire née Maret des ducs de Bassano; née à . . . 1834. [*Londres SW*, 30 Hyde Park gate.]

3. Lord *Frederick* John Fitz-Roy, né à . . . . 4 avril 1823 [*Londres W*, 23 Grosvenor str.]; marié à . . . . 27 octobre 1853 à *Catherine* Sarah, fille du rev. William Wescomb, recteur de Landford, Essex, née à . . . .
Enfants: 1) *Anne* Ethel Fitz-Roy, née à . . . . 1856.
2) *Evelyn* Fitz-Roy, né à . . . . 23 nov. 1860; propr. de Kahuipuarangi à Ikanamavi, Nouvelle Zélande; marié à Waikiki à Oahu à
Kamanu Naïa, née à . . . .

Gramont*

(Maison d'Aure).

[Catholiques. — Paris, 52 rue Chaillot, et Bidache (Basses-Pyrénées)). — Maison féodale de l'ancien comté de Bigorre, les mémoires authentiques de laquelle remontent à Sanche Garcia d'Aure, vicomte de Larboust, 1381. Menaud d'Aure, vicomte d'Aster, épousa en 1525 Claire, héritière de la maison de Gramont, ancienne race des seigneurs souverains de Bidache, et prit les titres et les armes des Gramont en 1534. Erection de la seigneurie de Gramont en comté en 1563, en duché-pairie en 1648; „Duc de Gramont" (primog.) 13 déc. 1643; érection du comté de Guiche en duché et collation du titre de „Duc de Guiche" en faveur du fils aîné du duc de Gramont en 1700; Duc de Lesparre (secundog.) en 1770. — Voir année 1855, p. 168.]

Antoine-Agénor de Gramont, duc de Gramont, prince de Bidache, né à Paris 22 sept. 1851, fils du duc Agénor (né 14 août 1819, † 17 janvier 1880), succ. à son père; lt. français dans la cav. de l'armée territoriale; marié: 1° à Paris 21 avril 1874 à Isabelle princesse de Beauvau-Craon (née 13 nov. 1852, † 27 avril 1875); 2° à Paris 10 décembre 1878 à

Marguerite baronne de Rothschild, née 19 septembre 1855.

Enfants: a) du 1er lit: 1) Antonie-Corisande-*Elisabeth* de Gramont, née à Nancy 23 avril 1875.

— b) du second lit: 2) Antoine-Agénor-*Armand* de Gramont, duc de Guiche, né à Paris 29 septembre 1879.

3) Corisande-*Emma*-Louise-Ida de Gramont, née à Chaumes 8 août 1880.

4) Louis-*René* de Gramont, né à Paris 10 janvier 1883.

Frères et sœur.

1. Antonie - *Corisande* - Ida - Marie de Gramont, née à Paris 27 avril 1850; mariée à Londres 7 janv. 1871 à Gaston-George-Marie-Emmanuel comte de Brigode-de-Kemlandt. *[. . . .]*
2. Antoine - Auguste - Alexandre - Alfred - *Armand* comte de Gramont, *duc de Lesparre*, né à Turin 30 janvier 1854 *[. . . .]*; marié à Paris 18 décembre 1879 à

Hélène de Gillevoisin, fille d'Adrien duc de Conegliano, née 11 juin 1858.

Enfants: 1) † Agénor, voir le nécrologe.

2) Antonie-Hélène-*Emma*-Louise de Gramont, née à Paris 3 octobre 1883.

3) Antoine - Bon - *Adrien* - Louis - Armand de Gramont, né à Paris 12 mai 1885.

3. Antoine - Albert - William - *Alfred* comte de Gramont, né à Turin 24 sept. 1856 *[. . . .]*; marié à Paris 2 août 1882 à

Marguerite née Sabatier, née à . . . .

Enfants: 1) Antoine - Agénor - Armand - Héraclius - Raimond-*Guilhem* de Gramont, né à St. Cloud 21 août 1883.

2) Antonie-Corisande-*Claude* de Gramont, née à Nancy 23 août 1885.

Mère.

Duchesse douairière *Emma*-Mary, fille de W. A. Mac-Kinnon, chef du clan de Mac-Kinnon en Ecosse, membre du parlement d'Angleterre, née à . . . .; mariée à . . . . 27 décembre 1848. *[Paris.]*

Frères et sœur du père.

1. † Auguste de Gramont, duc de Lesparre (né 1er juillet 1820, † 4 septembre 1877); marié à . . . . 4 juin 1844 à

Marie, fille du vicomte Alexandre de Ségur, née à . . . . *[. . . .]*

Filles: 1) Antonie-*Marie* de Gramont, née à . . . . 31 mars 1845; mariée à . . . . 28 mai 1866 à Frédéric vicomte de l'Aigle; veuve 17 septembre 1886. *[. . . .]*

2) Antonine-*Aglaé* de Gramont, née à . . . . 11 juin 1848; mariée à . . . . 4 mai 1869 à Etienne comte d'Archiac. *[. . . .]*

3) *Antonine*-Marie-Joséphine-Ida de Gramont, née à . . . . 28 avril 1859; mariée à . . . . 23 juin 1881 à Jacques comte de Bryas. *[. . . .]*

2. † Alfred comte de Gramont (né 2 juin 1823, † 18 décembre 1881); marié à . . . . 21 novembre 1848 à

Louise de Choiseul-Praslin, fille de feu Théobald de Choiseul duc de Praslin, née 15 juin 1828.

Fils: Antoine-Alfred-*Arnaud*-Xavier-Louis comte de Gramont, né à . . . . 21 avril 1861 [*Le Vignal*, dép. Basses Pyrénées]; marié à . . . . 2 octobre 1886 à

Anne-*Marie*, fille du baron de Brincard et de la baronne née Duboys d'Angers; née 11 juillet 1868.

Enfants: [1] Antoine-Louis-Marie-Arnaud-*Sanche* de Gramont, né à . . . . 2 juillet 1888.

[2] *Diane*-Antoinette-Corisandre-Anne-Marie-Louise de Gramont, née au Vignal 3 octobre 1889.

3. Antoinie-Gabrielle-*Léontine* ctesse de Gramont, née à Paris 8 mars 1829, D. d'hon. du Chapitre de Ste-Anne en Bavière. *[Paris.]*

Hamilton et Brandon*

(Maison de Douglas-Hamilton).

[Confession anglicane. — Londres W, 20 Hill Street; Hamilton Palace, Lanark; Kinneil House, Linlithgow; Brodick Castle, Ile d'Arran, Bute; Easton Park, Brandon, Suffolk. — La famille de Douglas, originaire de l'Ecosse méridionale, remonte sa filiation authentique à William of Douglas, qui fit l'acquisition de la seigneurie du même nom située en Lanarkshire, vers 1190; Chevalier vers 1220; Earl of Douglas en 1357, lequel titre passa à un fils naturel de Sir James Douglas (the good sir James) en 1388; Duc français de Touraine vers 1415. Ce titre s'éteignit en 1440, tandis que

le comté de Douglas fut transféré en 1448 à un fils naturel de William, 1er earl of Douglas, lequel avait été promu au titre d'earl of Angus en 1389; Baron of Nova Scotia en 1625; Marquis of Douglas et Baron Abernelhy et Jedburgh Forest 14 juin 1633 — tous ces titres dans la pairie d'Angleterre; Baron Dær et Shorteleuch, Earl of Selkirk dans la pairie d'Ecosse 4 août 1646 et pour les fils cadets (primog.) 6 octobre 1688; William Earl of Selkirk épousa l'héritière de James Hamilton (Duc de Hamilton depuis 12 avril 1643 et fut créé Duc de Hamilton (au titre personnel) 12 oct. 1660; Duc hér. de Hamilton, Marquis de Clydesdale, Earl of Arran, Lord Avon, Polmont, Machanshire, Lord Innerdale dans la pairie d'Ecosse 10 août 1698; Baron of Dutton et Duc de Brandon dans la pairie de Grande-Bretagne 10 septembre 1712; confirmation française du titre de „Duc de Châtellerault" (primog.), conféré en 1548 au 1er lord Hamilton, 20 août 1864. — Voir année 1877, p. 256.]

William Alexandre Louis Etienne Douglas-Hamilton, 12ème duc de Hamilton, 9ème duc de Brandon etc., duc de Châtellerault en France, premier pair d'Ecosse etc., né à . . . . 12 mars 1845, fils du 11ème (8ème) duc William Alexandre (né 18 févr. 1811, † 15 juillet 1863) et de Marie née princesse de Bade (née 11 octobre 1817, mariée 23 février 1843, † 18 oct. 1888); gardien hér. de Holyrood House, maréchal d'Ecosse et colonel de l'inf. d'Highland et dans la cavalerie de milice; chev. du chardon; marié à . . . . 10 décembre 1873 à

Lady *Mary* Louisa Montagu, fille de William Montagu, 7ème duc de Manchester, née 27 décembre 1854.

Fille: Lady *Mary* Louise Douglas-Hamilton, née à . . . . 1er nov. 1884.

Sœur.

Lady *Mary* Victoria Douglas-Hamilton, née à . . . . 11 déc. 1850, DCr. et DdP.; mariée: 1° à . . . . 21 septembre 1869 à Albert prince hér. de Monaco; divorcée 3 janvier 1880; 2° à . . . . 2 juin 1880 à Tassilo comte Festétics-de-Tolna, chamb. autr. [*Keszthély* en Hongrie.]

Sœur du père.

Lady *Susan* Harriet Douglas-Hamilton, née à . . . . 1812; mariée à . . . . 27 novembre 1832 à Henry Pelham Clinton, 5ème duc de Newcastle; séparée 14 août 1850; veuve 18 oct. 1864. *[. . . .]*

Hanau.

[Evangéliques. — Cassel et Hořowitz en Bohême. — Titre de Comte (Comtesse) de Hesse électorale „de Schaumbourg" pour l'épouse du prince électoral Frédéric-Guillaume de Hesse, Gertrude, divorcée Lehmann, née Falkenstein, et pour ses descendants, Cassel 10 oct. 1831 (lettres de concession d'armoiries, Cassel 1er mai 1832); Titre de Prince (Princesse) de Hesse électorale „de Hanau" pour les mêmes (quant aux descendants, sous réserve qu'ils soient issus de mariage avec des épouses

nées comtesses ou d'un titre plus haut), Cassel 2 juin 1853; reconnaissance du titre de prince par l'Autriche avec le surnom „und zu Hořowitz", Vienne 6 mars 1855; confirmation et promotion de Hesse électorale au titre de „Durchlaucht", Wilhelmshöhe 10 juin 1862; reconnaissance de cette confirmation par l'Autriche en 1875. Possessions: les seigneuries fidéicommissaires de Hořowitz et de Jinec avec Bezděditz en Bohême. — Voir année 1890, p. 294.]

Guillaume prince de Hanau et de Hořowitz, comte de Schaumbourg, né à Cassel 19 décembre 1836, fils du prince électoral Frédéric-Guillaume de Hesse (né 20 août 1802, † 6 janv. 1875, et de son épouse Gertrude princesse de Hanau, comtesse de Schaumbourg etc. (née 18 mai 1806, mariée 30 sept. 1831, † 9 juillet 1882); usufruitier du fidéicommis. ancien major au service de Hesse électorale et major dans la landwehr autr.; marié: 1° à Francfort-s/Mein 30 janvier 1866 à Elisabeth princesse de Schaumbourg-Lippe (née 5 mars 1841, divorcée en juin 1868); 2° à Döberkitz 12 mai 1890 à

Elisabeth ctesse de Lippe-Biesterfeld-Weissenfeld, née 1er juillet 1868.

Frères et sœur.

1. † Pr. Frédéric Guillaume (né 18 nov. 1832, † 14 mai 1889); marié: 1° à . . . . 1855 à Augustine née Birnbaum (née 9 nov. 1837, † 29 juin 1862); 2° à . . . . à

Berthe-Louise-Ludovique Glœde, née à Hambourg 6 mai 1840. [*Riesbach* près Zurich.]

Fils: *Comtes de Schaumbourg*, voir le „Geneal. Taschenbuch der Græflichen Hæuser".

2. Psse *Marie*-Augustine, née 22 août 1839, mariée 27 déc. 1857 à Guillaume prince de Hesse-Philippsthal-Barchfeld; divorcée 18 mars 1872; depuis 28 juillet 1876 „Princesse von Ardeck" (voir cet article).
3. Pr. *Charles*, né à Cassel 29 nov. 1840, ancien lt. au service de Hesse électorale [*Hohenborn* près Zierenberg, prov. de Hesse-Nassau, et Cassel]; marié à Hanovre 11 nov. 1882 à

Hermine ctesse Grote des Breese, née 8 oct 1859.

4. Pr. Frédéric-Guillaume-*Henri*-Louis-Hermann, né à Cassel 8 décembre 1842 (cathol.), ancien lt. de Hesse électorale. [*Paris.*]
5. Frédéric-Guillaume-*Philippe*, né à Cassel 29 déc. 1844, capit. de cav. autr. en retr. [*Oberurff*, prov. de Hesse-Nassau]; marié à . . . . à

Albertine Stauber, née à . . . . 7 décembre 1845.

Fils: *Comtes de Schaumbourg*, voir le „Geneal. Taschenbuch der Græflichen Hæuser".

Harcourt*.

[Catholiques. — Paris, 11 rue Vaneau. — Ancienne maison féodale de Normandie, comme auteur de laquelle on cite Bernard le Danois,

cousin de Rollon duc de Normandie 911. Erection de la seigneurie d'Harcourt (dép. de l'Eure) en comté, en mars 1338 (depuis l'extinction de la ligne aînée la famille ne possède plus ce comté); Marquis d'Harcourt d'Olonde (Ollonde) vers 1750 (lequel titre est porté encore aujourd'hui par le chef de la branche aînée de la famille); érection du marquisat de Beuvron (Calvados) en août 1593 et du marquisat de La Meilleraye (Deux Sèvres) en avril 1698 (dans la branche cadette, actuellement ducale); érection du marquisat de Thury (Calvados) en duché — „Duc d'Harcourt" (primog.) — en novembre 1700, et en pairie en novembre 1709; Duc de Beuvron en 1784; Pair de France 4 juin 1814. — Armes: De gueules, à deux fasces d'or. — Supports: Deux lions. Devise: „Gesta verbis praeveniant". Couronne et manteau de duc.]

Charles-*François*-Marie duc d'Harcourt et de Beuvron, né à Paris 21 juin 1835, fils d'Henri-Marie-Nicolas d'Harcourt (né 14 nov. 1808, † 29 sept. 1846) et de Slanie née de Choiseul-Praslin (née 29 août 1807, mariée 1er déc. 1829, † 29 nov. 1843), succ. à son grand-père, le duc Eugène (né 22 août 1786, † 2 mai 1865); ancien officier de chasseurs à pied; marié à Paris 27 mai 1862 à

***Marie*-Ange-Thérèse-Caroline-Alénie de Mercy d'Argenteau**, fille de Charles comte de Mercy d'Argenteau et d'Adélaïde baronne de Brienen; née à Argenteau 15 septembre 1844.

Fils: 1) ***Henri*** d'Harcourt, né à Argenteau 1er août 1864, lt. français au 24ème bat. des chasseurs à pied. *[Troyes.]*

2) ***Charles*** d'Harcourt, né à Paris 18 avril 1870.

Frère et sœur.

1. Charles-Marie-***Pierre*** comte d'Harcourt, né à Paris 25 oct. 1842, ancien capit. d'état-major franç. [*Paris*, 11 rue Vaneau]; marié à Paris 29 avril 1874 à

Alix-Adélaïde de Mun, fille d'Adrien marquis de Mun, née à Paris 17 janvier 1851.

Enfants: 1) ***Slanie*** d'Harcourt, née à Paris 23 février 1875.
2) ***Isabelle*** d'Harcourt, née à Paris 23 mars 1876.
3) ***Joseph*** d'Harcourt, né à Lumigny 23 déc. 1879.
4) ***Robert*** d'Harcourt, né à Lumigny 20 nov. 1881.

2. Ernestine-***Jeanne***-Marie d'Harcourt, née à Paris 25 mars 1840; mariée à Paris 15 avril 1864 à Henri comte de la Tour-du-Pin; veuve 4 juillet 1885. [*Paris*, 11 rue Vaneau.]

Frères et sœur du père.

1. Bruno-***Jean***-Marie d'Harcourt, né à Paris 14 oct. 1813; ancien capit. de vaiss. [*Paris*, 11 rue Vaneau]; marié à Paris 11 déc. 1856 à ***Juliette*** d'Audigné de la Châsse (née 20 avril 1834, † 8 mars 1871).

Fils: Anne-Marie-Eugène d'Harcourt, né à Paris 20 mai 1860. [*Paris*, 27 rue Franklin.]

2. ***Bernard*-Hippolyte-Marie comte d'Harcourt**, né à Paris 23 mai 1821, ancien ambass. de France à Londres, Rome et Berne [*Paris*, 43 rue de l'université]; marié à Paris 13 mai 1851 à

Elisabeth-Marie-Casimir de Guignard, fille d'Alexis comte de Saint Priest, pair de France, née à Paris . . . . 1832.

Fille: *Gillonne*-Henriette-Marie d'Harcourt, née à . . . . 1867; mariée à Paris 27 nov. 1888 à Auguste Catoire de Bioncourt. *[Moscou.]*

3. *Henriette*-Marie d'Harcourt, née à Paris 8 oct. 1828; mariée à . . . . 6 octobre 1847 à Léon duc d'Ursel; veuve 7 mars 1878. *[Bruxelles.]*

Hatzfeldt*.

[Catholiques. — Noblesse féodale de Hesse. **Les statuts concernant les droits et les possessions de toute la Maison de Hatzfeldt ont été fixés définitivement par un traité de famille et de succession, conclu 27 mars 1868 et approuvé par le roi de Prusse 19 mars 1870.]**

I. Hatzfeldt-Trachenberg (autrefois ligne de Werther-Schœnstein).

[Résid.: Trachenberg, régence de Breslau. — **Confirmation de la dignité de Comte de l'Empire et rectification des armes avec le titre de „Hoch- und Wohlgeboren", Vienne 1er mai 1761; Prince prussien (primog., le titre de „Prinz" conféré en même temps au fils aîné), Berlin 10 juillet 1803; collation prussienne du titre de „Durchlaucht" (Altesse Sérénissime) pour le prince et de celui de „Fürstliche Gnaden" (Grâce princière) pour le „Prinz", Berlin 22 oct. 1861. Les possessions fidéicommissaires comprennent la principauté de Trachenberg avec dépendances dans la Silésie prussienne et les capitaux fidéicommissaires de la secondogéniture. — Voir année 1836, p. 112; année 1848, p. 122 et année 1849, p. 120.]**

Hermann prince de Hatzfeld-Trachenberg, né à Trachenberg 4 février 1848, fils du prince Hermann-Antoine (né à Berlin 2 oct. 1808, † à Trachenberg 20 juillet 1874) et de sa seconde épouse (voir ci-dessous), succ. à son père dans la principauté de Trachenberg; membre hér. de la Chambre des Seigneurs de Prusse, gr.-échanson de Prusse, major pruss. à la suite de l'armée, chev. hon. de l'O. de Malte; marié à Berlin 18 juin 1872 à

Natalie, fille de feu Constantin comte de Benckendorff, lt.-gén. et aide de camp-gén. de l'empereur de Russie, et de Louise née princesse de Croÿ, née à Schandau dans le royaume de Saxe 7 septembre 1854, D. de l'O. de Malte.

Fils: 1) Pr. *Hermann*-Louis-Félix-Marie-François, né au chât. de Gusswitz 14 janvier 1874.

2) Cte *Alexandre*-Marie-Hermann-Melchior, né à Berlin 10 févr. 1877.

Sœurs.

a) consanguines, du 1er mariage du père avec Mathilde comtesse de Reichenbach-Goschütz (née à Goschütz 15 févr. 1799, mariée à Trachenberg 11 juin 1831, divorcée 6 oct. 1846, † à Trachenberg 10 avril 1858):

1. Ctesse *Françoise*, née à Trachenberg 13 juin 1833; mariée:

1° à Trachenberg 2 oct. 1849 à Paul de Nimptsch de Jæschkowitz, Tschirne et Janowitz en Silésie (évang.); veuve 10 janv. 1858; 2° à Trachenberg 24 mai 1859 à Walther baron de Loë. *[Coblence.]*

2. Ctesse *Elisabeth*, née à . . . . 19 nov. 1839, D. de l'O. de Malte; mariée à Trachenberg 23 avril 1866 à Charles prince de Carolath-Beuthen (réf.); divorcée 29 avril 1881. *[Dresde.]*

b) germaine 3. Ctesse *Hermine*, née à Trachenberg 13 mai 1852; mariée: 1° à Trachenberg 20 juin 1870 à Edouard comte Téléki à Zabláth; divorcée . . . .; 2° à l'église évangélique à Trenczin 28 mars 1876 à Hœnning-O'Carroll d'Elye-O'Carroll et Orgiell. [*Vaszka* en Hongrie.]

Mère.

Psse douairière *Marie*, veuve de Buch (Léopold-Auguste, ancien MR. de Prusse à Rome, † . . . .), née de Nimptsch, fille de feu Charles-Frédéric de Nimptsch de Jæschkowitz etc. en Silésie et de Léocadie née de Gilgenheimb des Franzdorf (luth.); née à Franzdorf 13 avril 1820; mariée à Breslau 6 avril 1847. *[Venise.]*

Frère du père.

† Comte Maximilien (né à Berlin 7 juin 1813, cons. int. act. pruss. etc., † 19 janvier 1859); marié à Paris 20 juin 1844 à

Rachel-Elisabeth-*Pauline*, fille de feu Esprit-Victor-Elisabeth-Boniface comte de Castellane, maréchal de France etc., et de feue Louise-Cordélia-Eucharia née de Greffulhe; née à Paris 6 juillet 1823; remariée à Paris 4 avril 1861 à Louis duc de Talleyrand etc. [*Sagan* dans la Silésie prussienne.]

Enfants: 1) Ctesse *Hélène*-Boniface-Pauline-Louise, née à Paris 11 juillet 1847; mariée: 1° à Sagan 11 juillet 1870 à George comte de Kanitz (luthérien); divorcée . . . .; 2° à Trenczin 28 août 1884 à Arthur baron de Scholl. [Chât. d'*Eltershofen* en Wurtemberg.]

2) † Cte Melchior (né 8 décembre 1848, † 18 décembre 1878); marié à Munster 28 août 1877 à

Mathilde, fille de Charles baron de Gaugreben à Bruchhausen et d'Emma née comtesse de Thurn et Valsássina; née à . . . . *[. . . .]*

3) Ctesse *Marguerite*-Charlotte-Engilberte-Louise, née à Paris 23 avril 1850; mariée à Sagan 27 juin 1872 à Antoine baron de Saurma-Jeltsch, E. e. et M. pl. d'Allemagne à la Haye.

4) Ctesse Françoise-*Louise*-Hermine-Elisabeth, née à Paris 7 janvier 1852; mariée à Sagan 7 août 1872 à Bernard baron de Welczeck. [*Laband* dans la Haute-Silésie.]

5) Cte Marie-*Boniface*-Maximilien, né à Paris 27 avril 1854, chev. hon. de l'O. de Malte [*Bonibourg* près Munster en Westphalie]; marié au chât. de Hintchesty en Bessarabie 23 juillet 1878 à

Olga, fille du prince Manukbey et d'Hélène née Delanow; née à . . . .

II. Hatzfeldt-Wildenbourg (ligne aînée, ci-devant de Wildenbourg-Weissweiler).

[Le chât. de Schœnstein près Coblence dans la Prusse-Rhénane. — Baron de l'Empire 30 juillet 1629; Comte de l'Empire et rectification des armes avec le titre de „Hoch- und Wohlgeboren", Vienne 27 mai 1635; confirmation du titre de comte — qui jusque là n'avait pas été porté —, Vienne 28 février 1698; érection pruss. de „Wildenbourg-Schœnstein" en seigneurie médiatisée, Berlin 9 juin 1821; Prince prussien (primog., avec le titre de „Durchlaucht"; le fils aîné „Prinz" avec le titre de „Fürstliche Gnaden" [Grâce princière]), Berlin 10 mai 1870.]

Alfred prince de Hatzfeldt, seigneur de Wildenbourg-Schœnstein, comte de Winkelhausen, seigneur de Calcum et Crottorff, né à Düsseldorf 9 avril 1825, fils du comte Edmond de Hatzfeldt-Wildenbourg (né 28 déc. 1798, † à Düsseldorf 17 janvier 1874) et de Sophie née comtesse de Hatzfeldt, fille de feu († en 1827) François-Louis prince de Hatzfeldt-Wildenbourg-Schœnstein (née 10 août 1805, mariée 10 août 1822, † a Wiesbade 21 janvier 1881); membre hér. de la Chambre des Seigneurs de Prusse, chev. hon. de l'O. de Malte; marié à Libochowitz en Bohème 1er sept. 1852 à

Gabrielle comtesse Dietrichstein, fille de feu Joseph prince Dietrichstein-Proskau-Leslie, née 8 décembre 1825, prossess. des terres de Leipnik et Weisskirchen en Moravie, DCr.

Enfants: 1) Pr. *François*-Edmond-Joseph-Gabriel-Vit, né à Merxheim, province de Hesse-Nassau, 15 juin 1853; marié à Londres 28 octobre 1889 à

Claire Huntington, née à . . . .

2) Ctesse *Antonie*-Gabrielle-Marie-Clotilde-Cyprienne, née à Libochowitz 26 sept. 1856, DCr.; mariée à Vienne 2 juillet 1885 à Robert comte d'Althann. [*Zwentendorf* dans la Basse-Autriche.]

Frère et sœur

voir le „Genealog. Taschenbuch der Græflichen Hæuser".

Hénin*

(Maison d'Alsace).

[Catholiques. — Paris, 30, rue Washington et le château de Bourlémont (Vosges). — La famille de Hénin-Liétard, originaire de Flandre, fait remonter son origine à Simon d'Alsace, duc de Lorraine (1170). Seigneurs de Cuvillers vers 1300; reconnaissance franç. de la descendance de la maison Hénin-Liétard des comtes d'Alsace 16 oct. 1736; „Prince de Hénin" (primog.) par ordonnance royale 2 mars 1828 (non suivie de lettres patentes). — Voir année 1888, p. 290.]

Simon-Gérard-Louis prince de Hénin etc., né à . . . . 14 avril 1832, fils du prince Charles (né 21 mai 1805, † 5 avril 1860)

et de Pauline née de Pisieux (née 4 nov. 1812, mariée . . ., † . . .); marié à . . . . 27 octobre 1852 à

Angélique-Caroline-Françoise-Louise, fille du baron de Brienen de Grootelindt, née à . . . .

Enfants : 1) *Thierry*-Arnaud-Laurent *comte d'Alsace*, né à la Haye 5 août 1853 *[. . .]*; marié à . . . 21 avril 1884 à *Madeleine*, fille du comte de Ganay, née à . . . .

2) *Philippe*-Charles de Hénin, né à . . . . 16 juillet 1856 *[. . .]*; marié à . . . . 31 juillet 1886 à *Hélène* de Brienen, née à . . . .

3) Charles-*Maurice* de Hénin, né à . . . . 17 juin 1862. *[. . .]*

4) *Caroline*-Louise de Hénin, née à . . . .; mariée à . . . . 4 juin 1877 à Guillaume de la Bonninière, comte de Beaumont. *[. . .]*

5) *Marguerite*-Jacqueline de Hénin, née à . . . .; mariée à . . . . 11 septembre 1878 à Jean-Marie-Catherine-Henri de Carayon-Latour. *[. . .]*

Sœur.

Françoise-Gérardine-Pauline-Armandine de Hénin, née à . . . . 2 mars 1834; mariée à . . . . 10 mars 1851 à Adolphe-Charles-Marie marquis de Partz de Pressy, député au corps législatif. *[. . .]*

Hercolani*.

[Catholiques. — Bologne et Belgique. — Ancienne famille d'Italie; rectification des armes vers 1650; Philippe comte de Herculanum, ambassadeur etc. à Venise, élevé au rang de prince du St-Empire (primog.) avec le titre de „Hochgeboren" et érection de la seigneurie de Florimonte en principauté, Vienne 26 mars 1699 — titre éteint en 1767; transfert de la dignité de prince de l'Empire (primog.) en faveur de Marc-Antoine comte de Herculanum, Innsbruck 14 août 1765. — Armes: Pallé d'or et d'azur de six pièces, à la bande d'azur, chargée de trois couronnes d'or, brochant sur l'écu à l'exception du chef d'azur au lambel de gueules accompagné de trois fleurs de lis d'or entre les pattes. Supports: Deux Hercules. Devise: „Respice finem". Manteau et chapeau de prince. — Voir année 1836, p. 115, et année 1848, p. 124.]

Alfonso prince Hercolani, né à Bologne 9 janvier 1850, fils du prince Astorre (né à Bologne 25 sept. 1826, † à Bologne 8 janv. 1869) et d'Olimpia-Teresa-Anna-Maria née marquise de Bevilacqua (née 25 mai 1826, mariée 17 janvier 1848, † à Bologne 22 août 1861); marié à Bruxelles 9 nov. 1876 à Albertina, fille du comte de Montalto, et de la marquise Clémentine de Trazegnies (née à Bruxelles 9 sept. 1851, † à Bologne 16 février 1883).

Enfants : 1) Cte *Astorre*, né à Bruxelles 7 août 1877.

2) Cte Alberto-Carlo, né à Bologne 24 mai 1879.

3) Ctesse *Clementina*, née à Bologne 15 septembre 1881.

4) Cte *Antonio*, né à Bologne 22 janvier 1883.

Frères et sœurs.

1. Cte *Cesare*-Antonio, **né à Bologne 4 mars 1852** *[Bologne]*; marié au chât. de Pesch 22 mai 1878 à
Agnès, fille de feu Félix comte T'Serclaes-Hallberg et de feue Agnès née baronne de Geyr-Schweppenbourg; **née 17 décembre 1852.**
2. Cte *Filippo*, **né à Bologne 10 oct. 1853, capit. de cav. ital.,** att. à l'état-major du gouverneur-gén. des colonies africaines.
3. Ctesse *Rosa*-Marie-Antonietta-Marta, **née à Bologne 20 déc 1854**; mariée à Bologne 23 février 1876 à Francesco marquis Malvezzi-Campeggi. *[Bologne.]*
4. Ctesse *Anna*-Maria-Antonietta-Teresa-Ippolita, **née à Bologne 4 mai 1861**; mariée à Bologne 27 mai 1882 à Giuseppe marquis Cavriani, docteur en droit. *[Bologne.]*

Jabłonowski.

[Catholiques. — Volhynie, gouv. de Radom, et Galicie. — Maison féodale de Pologne et de Prusse, qui prouve sa filiation depuis Stanislas-Jean de Jablonow-Jablonowski, castellan de Cracovie, grand-maréchal de la couronne et feld-hetman de Pologne (né en 1634, † en 1702). — Voir année 1836, p. 133, et année 1848, p. 131.]

Ière Branche.

(éteinte quant aux mâles).

[Prince du St-Empire, Francfort-s-l-Mein 30 avril 1744; reconnaissance polonaise de ce titre, Varsovie en 1774; reconnaissance par la Russie 29 mars 1844.]

† Pr. Stanislas (né 10 mars 1799, † 16 août 1878); marié: 1° 12 nov. 1825 à Marie, fille de Jean comte Wielopolski de Sucha (née en 1806, † à Cracovie 5 mars 1870); 2° à Cracovie à
Wanda comtesse douairière (Thomas, † 12 déc. 1861) Potocka, fille de feu Victor comte Ossoliński, née à . . . . *[Cracovie.]*

Frère.

† Pr. Antoine (né 7 déc. 1793, † 26 déc. 1855); marié 29 sept. 1818 à Pauline comtesse Mniszech (née 17 avril 1798, † 5 mai 1863).
Fille: Psse *Dorothée*, née à Varsovie 5 août 1820; mariée: 1° à Rome 25 avril 1841 à Stanislas comte Krasiński; veuve 25 juin 1849; 2° à Varsovie 15 octobre 1854 à François comte Malatesta; veuve . . novembre 1884. *[Rome.]*

Frère consanguin du père,

issu du 2ème mariage du grand-père, le prince Antoine-Barnabé (né 27 janv. 1732, † 4 avril 1799) avec Thècle de Czaplic (née . . . ., mariée 13 novembre 1766, † . . . .):

† Pr. Maximilien (né 29 juin 1785, † 13 février 1846); marié 6 mai 1811 à Thérèse princesse Lubomirska (née en 1790, † 25 juin 1847).
Enfants: 1) † Pr. Ladislas (né 16 juillet 1818, † 18 juillet 1875); marié à . . . . 17 septembre 1848 à

Luitgarde, fille de Benoît comte Tyszkiewicz, née à Płuzno 17 septembre 1826. [*Płuzno* en Volhynie.]

2. Psse *Hedwige*, née à Varsovie 20 novembre 1819; mariée à Varsovie 4 avril 1837 à Marcellin prince Lubomirski; veuve 11 août 1866. [*Derman* en Volhynie.]

IIème Branche

[Bursztyn en Galicie. — Titre de Prince autr. conféré à Louis Jabłonowski, qui portait déjà ce titre (né 5 août 1784, min. d'Autriche à Naples, † 31 mai 1868) 14 nov. 1820 (diplôme, Vienne 18 mars 1827.]

Stanislas-Marie-Ferdinand prince Jabłonowski, né à Bursztyn 19 janvier 1846, fils du prince Charles (né 13 mars 1807, † 19 avril 1885) et d'Eléonore née comtesse Skarbek (née 12 octobre 1816, mariée 15 octobre 1834, † 12 mai 1870), succ. à son père; possess. de la seigneurie de Bursztyn en Galicie; marié à Lemberg 8 août 1876 à

Jadviga, fille de Henri comte Stecki et d'Hedwige née comtesse Ilińska; née à Varsovie 3 août 1848.

Enfants: 1) Psse *Marie* - Eléonore - Caroline - Sophie, née à Bursztyn 20 juillet 1877.

2) Pr. *Stanislas*-Marie-Louis-Mathias, né à Bursztyn 24 févr. 1879.

3) Psse *Eléonore*-Marie-Hedwige-Pauline, née à Bursztyn 18 août 1884.

Sœur.

Psse *Caroline*, née à Niźniów en Galicie 30 octobre 1842, DCr., possess. des terres de Chomiakówka, Ostrynia et Przenecznik en Galicie; mariée à Vienne 6 avril 1864 à Joseph comte Husarzewski. *[Cracovie.]*

Frères du père.

a) germain, du 1er lit du grand-père, le prince Louis (né 5 août 1784, † 31 mai 1868) avec Caroline, fille de François comte de Woyna (née 1786, mariée 1804, † 17 janvier 1840):

1. † Pr. Maurice (né 2 sept. 1809, † à Asnières 31 mars 1868); marié: 1° 27 oct. 1833 à Anne princesse douairière (Alphonse, † 17 février 1827) Hercolani, née Jouberteau-de-Vambertin (née 4 nov. 1800, † 29 avril 1845); 2° à Londres 1852 à

Jeanne Kern, née à Vienne . . . . 1831. *[Vienne.]*

Enfants du second lit: 1) Psse *Zofja*-Jeanne, née à Vienne 20 juillet 1853; mariée à Cracovie 5 juin 1879 à Stanislas chev. Gadomski. *[Vienne.]*

2) Pr. *Charles*-Louis, né à Vienne 14 mars 1857. *[. . . .]*

b) consanguin, du second lit du grand-père (voir ci-dessous):

2. Pr. *Stanislas*, né à Venise 17 août 1844 *[Varsovie]*; marié à Cracovie 2 février 1872 à

Stéphanie de Janszyn-Massalewska, née à Plozk 20 déc. 1848.

Fils: Pr. *Félix*-Stanislas, né à Vienne 1er novembre 1872.

Veuve du grand-père.

Psse douairière *Louise*, née de Marin, née à Venise 3 mars 1813, DCr.; mariée à Venise 16 juin 1841. *[Gœrtz.]*

Kinsky*.

[Catholiques. — Vienne, 4 Freiung, et Heřmanměstec en Bohême. — Descendance de la maison de Tettau, maison féodale de Bohême; Seigneur bohémien le troisième jour après le saint dimanche de Pâques 1316; confirmation du baronnage feria sexta post Galli 1522 et 21 mars 1596; Comte du St-Empire, Znaim 2 juillet 1628, confirmé Vienne 31 mars 1676 et 2 avril 1687; Seigneur de Basse-Autriche 16 janvier 1745; Prince bohémien (primog.) avec le titre de „Hoch- und Wohlgeboren" 22 décembre 1746; Prince du St-Empire (primog.) avec le titre de „Hochgeboren", Vienne 1er janvier 1747. — Possessions: Les seigneuries fidéicommissaires de Rosic et de Chocen en Bohême. — Voir année 1836, p. 142; année 1848, p. 133, et année 1860, p. 146.]

Ferdinand-Bonaventura prince Kinsky-de-Wchinitz-et-Tettau, né à Vienne 22 oct. 1834, fils du prince Rodolphe (né à Prague 30 mars 1802, † à Linz 27 janvier 1836) et de Wilhelmine-Elisabeth, fille de feu Jérôme comte Collorédo-Mannsfeld (née 20 juillet 1804, mariée 12 mai 1825, † 3 déc. 1871), succ. à son père; fut déclaré majeur en octobre 1855; usufruitier du fidéicommis et possessions des seigneuries de Böhmisch-Kamnitz, Zlonitz, Heřmanměstec et Horazdowitz en Bohême; membre hér. de la Chambre des Seigneurs d'Autriche chamb. et cons. int. autr., capit. de cav. autr. en retr., chev. de l'O. autr. de la Toison d'or; marié à Vienne 5 avril 1856 à

Marie psse de Liechtenstein, née 19 sept. 1835, DCr. et DdP.

Enfants: 1) Ctesse *Wilhelmine*, née à Vienne 5 avril 1857, DCr. et DdP.; mariée à Vienne 10 janvier 1878 à François-Joseph prince d'Auersperg. [*Zleb* en Bohême.]

2) Cte *Charles*-Rodolphe-Ferdinand-André, né à Vienne 29 nov. 1858, chamb. et lt. de la rés. autr., secr. de lég. hon. *[Paris.]*

3) Cte *Rodolphe*-Joseph-Ferdinand-Damasus, né à Heřmanměstec 11 décembre 1859, chamb. et lt. de la rés. autr. *[Vienne]*; marié à Vienne 20 septembre 1881 à

Marie comtesse de Wilczek, née à Paris 24 déc. 1858, DCr.

Filles: (1) Ctesse *Gabrielle*, née à Vienne 28 mars 1883.
(2) Ctesse *Marie*-Anne, née à Seebarn 21 mai 1885.
(3) Ctesse *Emma*, née à Vienne 13 mars 1888.
(4) Ctesse *Elisabeth*, née à Heřmanměstek 8 décembre 1889.

4. Ctesse *Françoise*-Marie-Stéphanie, née à Vienne 26 décembre 1861, DCr. et DdP.; mariée à Vienne 30 octobre 1879 à Alfred prince de Montenuovo. *[Vienne.]*

5. Ctesse *Elisabeth*-Wilhelmine-Marie-Cyrille-Méthudia, née à Chotzen 4 juillet 1865, DCr.; mariée à Vienne 21 janv. 1884 à Jean comte de Wilczek. *[. . . .]*

6. Cte *Ferdinand*-Vincent-Rodolphe, né à Dornau 8 sept. 1866, chamb. et lt. autr. dans l'escadron des cavaliers de la garde du corps. *[Vienne.]*

7. Ctesse *Marie*-Clotilde, née à Heřmanměstec 30 mai 1878.

Sœurs.

1. Ctesse *Marie*-Caroline, née à Vienne 22 sept. 1832, DCr. et DdP.; mariée à Chotzen 8 oct. 1850 à Théodore comte de Thun-Hohenstein; veuve 9 décembre 1881. [*Choltitz* en Bohême.]
2. Ctesse *Rodolphine*-Caroline, née à Heřmanměstec 26 juin 1836, DCr. et DdP.; mariée à Vienne 10 mai 1857 à François comte Bellegarde. [*Grossherrlitz* dans la Silésie autr.]

Frère du père.

† Cte Joseph (né à Prague 25 oct. 1806, † à Adler-Kostelec 17 juillet 1862); marié 10 novembre 1828 à Marie comtesse Czernin-de-Chudenitz (née 12 août 1806, † 20 décembre 1872).

Fils: 1) Cte *Frédéric-Charles* Kinsky-de-Wchinitz-et-Tettau, né à Vienne 13 février 1834, possess. de la seigneurie d'Adler-Kostelec en Bohême, cons. int. et chamb. autr., capit. de cav. autr. en retr. *[. . . .]*; marié à Vienne 17 mai 1864 à

Sophie comtesse de Mensdorff-Pouilly, née 30 juillet 1845, DCr. et DdP.

Enfants: (1) Ctesse *Thérèse*-Marie-Françoise-Judith, née à Vienne 10 décembre 1867, DCr.; mariée à Vienne 12 février 1885 à Siegfried comte de Clary-Aldringen. *[Berlin.]*

(2) Ctesse *Wilhelmine*-Marie, née à Ischl 12 août 1869.

(3) Ctesse Marie-*Joséphine*-Wilhelmine-Philippine, née à Adler-Kostelec 23 août 1874.

(4) Cte *Marie-François-Joseph*-Alphonse-Aloyse-Ignace-Jean-de-Népomucène-Pascal, né à Adler-Kostelec 11 mai 1879.

2) † Cte Wolfgang (né à Vienne 19 janvier 1836, † à Méran 14 décembre 1885); marié à . . . . 15 mai 1871 à

Hélène princesse de Thurn-et-Taxis, née 15 mai 1836, DCr. et DdP. *[Vienne.]*

3) Cte *François*-Joseph, né à Adler-Kostelec 5 septembre 1841, chamb. autr. et capit. de cav. de la réserve. *[Adler-Kostelec.]*

Frère du grand-père.

† Cte François-de-Paule-Joseph (né 22 mars 1784, † 17 novembre 1823); marié 19 avril 1808 à Thérèse comtesse de Wrbna-et-Freudenthal (née 17 septembre 1789, † 12 décembre 1874).

Enfants: 1) Ctesse *Marie*-Anne, née à . . . . 19 juin 1809; mariée à . . . . 8 août 1831 à Guillaume prince de Solms-Braunfels; veuve 12 septembre 1868. [*Mœdling* près Vienne.]

2) † Cte Eugène (né 19 novembre 1818, † 5 mars 1885); marié à . . . . 1848 à

Marie Zauner, née à Ischl 17 décembre 1826. *[Vienne.]*

Enfants: (1) *Marie*-Thérèse-Julie, née à . . . . 12 avril 1849; mariée à . . . . 21 sept. 1868 à Olivier comte Rességuier-de-Miremont, chamb. autr. [*Deinsko* en Galicie.]

(2) *Thérèse*, née à . . . . 14 juillet 1851; mariée à . . . . 16 sept. 1871 à Othon baron Bourgoing. *[Vienne.]*

(3) *Anne*, née à . . . . 23 août 1852; mariée à . . . 1er sept. 1874 à William Goodenough, général anglais. [*Londres SO*, Blomefield House.]

(4) *Rodolphe*, né à . . . . 31 mars 1854 *[. . . .]*; marié à . . . . 21 novembre 1877 à *Elisabeth* comtesse de Wilczek, née 20 novembre 1859.
(5) Elisabeth, née à . . . . 30 août 1855; mariée à Vienne 7 sept. 1885 à Casimir baron de Pfaffenhofen-Chlędowski. [*Krasna* en Moravie.]
(6) *Eugène*, né à . . . . 8 février 1859. *[. . . .]*

Lante Monfeltrio della Rovere*.

[Catholiques. — Villa Lante, Bagnaja près Viterbo. — La maison Lante est originaire de Pise, où elle eut sa résidence jusque vers 1550; Prince romain . . . .; Duc en 1631. — Voir année 1848, p. 140.]

Antonio duc de Lante Monfeltrio della Rovere, né à Rome 25 avril 1831, fils de Pietro Lante (né . . . ., † . . . .) et d'Angela née . . . . (née . . . ., mariée . . . ., † . . . .), succ. à son cousin, le duc Filippo (né 21 juin 1880, † 30 nov. 1881); marié à Rome 25 avril 1866 à
Mathilde, fille de Thomas Davis de New York, née à . . . .
Enfants: 1) *Pietro*, né à . . . . 30 mars 1867.
2) *Angela*, née à . . . . 3 mars 1868.
3) *Federico*, né à . . . . 1er février 1870.
4) *Lodovico*, né à . . . . 17 septembre 1871.
5) *Marianita*, née à . . . . 30 mai 1873.
6) *Luigi*, né à . . . . 5 mars 1880.

Frère du père.

† Duc Vincenzo (né . . . ., † . . . .); marié: 1⁰ à Elisabetta comtesse Sassi della Tosa (née . . . ., † . . . .); 2⁰ à Margherita comtesse Mariscotti (née . . . ., † . . . .).
Enfants: a) du 1er lit: 1) † Duc Giulio (né 9 juillet 1789, † 7 avril 1873); marié 25 avril 1818 à Maria princesse Colonna (née 1er févr. 1799, † 11 avril 1840).
Filles: (1) *Carlotta*, née à . . . . 8 mai 1821.
(2) *Livia*, née à . . . . 7 août 1823; mariée à . . . . à Giovanni marquis Nagliati; veuve . . . . *[Ferrara.]*
(3) *Caterina*, née à . . . . 23 févr. 1828; mariée à . . . 15 avril 1847 à Pio Grazioli duc di Santa Croce di Magliano; veuve 12 février 1884. *[. . . .]*
— b) du second lit: 2) *Luisa*, née à . . . . 5 janvier 1799; mariée à . . . . 6 nov. 1825 au marquis Santasliá. *[Naples.]*
3) † Duc Filippo (né 21 juin 1800, † 30 novembre 1881); marié à . . . . 22 février 1831 à
Anna-Maria Murray di Blackbarony, née à . . . . 14 février 1812. *[. . . .]*

La Rochefoucauld *.

[Catholiques. — France. — Maison féodale de l'ancien comté d'Angoumois, laquelle fait remonter son origine aux sires de Lusignan. La filiation authentique de la maison est établie depuis Foucauld Ier, seigneur de la Roche (1019); rang de „cousins du Roi" vers 1450. — Armes: burelé d'argent et d'azur, à trois chevrons de gueules, le premier écimé, brochant sur le tout. Cimier: Une Mélusine dans une cuve burelée d'argent et d'azur. Supports: Deux savages. Devise: C'est mon plaisir. Couronne et manteau de duc.]

I. Branche ducale de la Rochefoucauld.

[Paris, 31 rue de Bellechasse, et chât. de Montmirail (Marne). — Erection de la baronnie de La Rochefoucauld en comté en 1525, en duché — pairie 4 avril 1622, titre éteint en 1762; Duc de la Roche-Guyon en 1679; Duc d'Anville en 1732, titre éteint en 1746; Duc d'Estissac en 1737 et (héréditaire) en 1758; rétablissement du titre de „Duc de la Rochefoucauld" vers 1765, éteint de nouveau en 1792; titre de „Duc de Liancourt" conféré au lieu du titre de Duc d'Estissac (avec la date primitive de 1747) au fils aîné du chef actuel de famille en 1828; second rétablissement du titre de „Duc de la Rochefoucauld" (primog.) en 1814.]

François-Ernest-Gaston duc de la Rochefoucauld, né à . . . . 21 avril 1853, fils du duc *François* (né 14 avril 1818, † 4 déc. 1879), succ. à son père; ancien officier de cavalerie.

Frère.

Marie-François-*Gabriel*-Alfred comte de la Rochefoucauld, né à . . . . 27 sept. 1854 *[. . . .]*; marié à . . . . 5 juin 1884 à . . . . Piscatory de Vaufreland, née à . . . .

Mère.

Duchesse douair. *Radegonde*-Euphrasie, née Bouvery, née à . . . .; mariée à . . . . *[. . . .]*

Frère du père.

† Alfred duc de la Rochegnyon (né 5 sept. 1820, † 3 juillet 1882); marié à . . . . 7 février 1851 à
Isabelle de Nivière, née à . . . . *[. . . .]*

Fils: 1) Antoine-François-Marie-*Pierre duc de la Rocheguyon*, né à . . . . 24 juillet 1853 *[. . . .]*; marié à . . . . 30 oct. 1888 à
Marie-Sophie-Philippe, fille de . . . . Odoart du Hazey de Versainville, née à . . . .
Fils: . . . . , né à . . . . septembre 1889.
2) *Augustin*-Léon-Marie-Hubert de la Rochefoucauld, né à . . . . 22 décembre 1855. *[. . . .]*
3) Antoine de la Rochefoucauld, né à . . . . 1863, lt. français dans la rés. du 20ème bat. de chass. à pied. *[. . . .]*

Frères du grand-père.

1. † Olivier comte de la Rochefoucauld (né . . . . 1796, † 22 avril 1885); marié: 2° à . . . . à
Euphrosine-Augustine Montgomery, née à . . . . *[. . . .]*

Fils: *Guy*-Marie-Henri comte de la Rochefoucauld, né à . . . . janvier 1855 *[. . . .]*; marié à . . . . 4 oct. 1881 à
Marie de Rochechouart-Mortemart, fille de François marquis de Mortemart, née 24 mai 1860.
Enfants: (1) *Guillemette* de la Rochefoucauld, née à . . . . 31 décembre 1882.
(2) Henri de la Rochefoucauld, né à . . . . janvier 1884.

2. Charles-*Frédéric* comte de la Rochefoucauld, né à . . . . 9 juin 1802 *[. . . .]*; marié à . . . . 1825 à
Anne-Charlotte Perron, née à . . . .
Fille: Charlotte-Victorine-Marie-*Françoise* de la Rochefoucauld, née à Paris 15 févr. 1844; mariée à Paris 16 sept. 1865 à Pietro Borghèse-Aldobrandino, prince de Sarsina; veuve 1er mai 1885. *[. . . .]*

3. Hippolyte comte de la Rochefoucauld, né à Liancourt 13 août 1804, ancien ministre plén. *[. . . .]*; marié à . . . . août 1833 à Marie-Gabrielle-Elisabeth du Roux (née . . . ., † 25 avril 1875).
Fils: 1) *Gaston* de la Rochefoucauld, né à . . . . 28 août 1834; ministre plén. *[. . . .]*; marié à . . . . 20 août 1870 à
Emilie Rumbold, née à . . . .
2) Aimery de la Rochefoucauld, né à . . . . septembre 1843 *[. . . .]*; marié à . . . . 10 juillet 1874 à
Henriette-Adolphine-Humbertine de Mailly, née à . . . .

II. Branche ducale d'Estissac.

[Résid.: . . . . — Rétablissement du titre de „Duc d'Estissac" (primog.) en 1839.]

Alexandre-Jules-Paul-Philippe de la Rochefoucauld, *duc d'Estissac*, né à . . . . 20 mars 1854, fils du duc Roger (né 17 mai 1826, † 6 novembre 1889), succ. à son père; marié à . . . . 18 janvier 1883 à
Jeanne de Rochechouart-Mortemart, fille de François marquis de Mortemart, née 8 janvier 1864.
Enfants: 1) *Louis* de la Rochefoucauld d'Estissac, né à . . . . 7 avril 1885.
2) . . . ., née à . . . . 1887.

Sœurs.

1. *Marie*-Brigitte-Hélène-Geneviève de la Rochefoucauld d'Estissac, née à . . . . 20 oct. 1857; mariée à . . . . 28 mai 1878 à . . . . comte de Kergorlay. *[. . . .]*
2. *Pauline*-Charlotte-Joséphine de la Rochefoucauld d'Estissac, née à . . . .; mariée à . . . . 21 févr. 1881 à Werner comte de Mérode. *[Paris.]*
3. *Amélie* de la Rochefoucauld d'Estissac, née à . . . .; mariée à . . . . 12 mai 1880 à Hermann comte de Mérode. *[Paris.]*
4. *Hélène* de la Rochefoucauld d'Estissac, née à . . . .; mariée à . . . . 30 déc. 1886 à Louis de Maillé de la Tour-Landry, duc de Plaisance. *[. . . .]*

Mère.

Duchesse douair. *Juliette*, fille de Paul comte de Ségur, née à . . . .; mariée à . . . . 21 avril 1853. *[. . . .]*

Frère et sœurs du père,

du mariage du grand-père, le duc Jules (né . . . ., † . . . .) avec Charlotte Dessoles (née . . . ., mariée . . . ., † . . . .):

1. † François de la Rochefoucauld d'Estissac (né 1er mai 1831, † 22 juin 1888); marié à . . . . 18 septembre 1854 à

Luce de Montbel, née à . . . . *[. . . .]*

Enfants : 1) *Jules*-Louis-Charles de la Rochefoucauld d'Estissac, né à . . . . 10 février 1857 *[. . . .]*; marié à . . . . 2 juillet 1881 à

Jeanne Lebeuf de Montgermont, née à . . . .

Fils : . . . . de la Rochefoucauld d'Estissac, né à . . . . 6 octobre 1883.

2) *Jean*-Charles-Joseph de la Rochefoucauld d'Estissac, né à . . . . 1858; sous-lt. français au 2ème rég. de chasseurs à cheval *[Pontivy]*; marié à . . . . 24 avril 1889 à

Marie-Elisabeth-Laure Le Tonnelier de Breteuil, née à . . . .

3) *Solange* de la Rochefoucauld d'Estissac, née à . . . . 1859; mariée à . . . . 11 août 1879 à . . . . marquis de Lillers. *[. . . .]*

4) *Xavier* de la Rochefoucauld d'Estissac, né à . . . . 1861. *[. . . .]*

5) *Louise*-Pauline de la Rochefoucauld d'Estissac, née à . . . . 1863; mariée à . . . . 19 mars 1888 à Timoléon comte de Bonneval. *[. . . .]*

2. *Thérèse*-Louise-Alexandrine-Françoise de la Rochefoucauld d'Estissac, née à Paris 13 juillet 1822; D. d'hon. de l'O. de Malte; mariée à Paris 30 nov. 1843 à Marc Antoine Borghèse prince de Sulmona; veuve 3 octobre 1886. *[. . . .]*

3. *Félicité*-Pauline-Marie de la Rochefoucauld d'Estissac, née à . . . . 3 déc. 1824; mariée à . . . . 29 avril 1846 à *Charles* comte de Greffulhe. *[. . . .]*

Frères du grand-père.

1. † Wilfrid comte de la Rochefoucauld (né 8 février 1798, † 24 sept. 1878); marié à . . . . 30 novembre 1829 à

Marie-Cécile-Pauline Lhuillier, née à . . . . 1802. *[. . . .]*

Enfants : 1) . . . .

2) . . . .

3) . . . .

2. † François comte de la Rochefoucauld (né 15 mai 1801, † 15 avril 1855); marié : 1° à . . . 1842 à Rosemonde de Bussche-Hünnefeld, (née . . . ., † . . . . 1847); 2° à . . . . 1852 à

Marie-Christine, fille d'Edmond marquis de Pracomtal, née à . . . . *[. . . .]*

Fils (du premier lit) : *François*-Marie-Clément-Ernest-Jules-Aymar de la Rochefoucauld, né à . . . . 29 déc. 1843; att. d'ambass. *[. . . .]*; marié à . . . . 23 décembre 1867 à

Adrienne-Gabrielle-Marie de Morgan de Belloy, née à . . . .

III. Branche ducale de Doudeauville.

[Résid.: . . . . — Grand d'Espagne de 1ère cl. avec le titre de „ Duc de Doudeauville" (primog.) en 1780. Pair de France en 1814.]

Marie-Charles-Gabriel-*Sosthènes* comte de la Rochefoucauld, *duc de Doudeauville*, né à . . . . 1er sept. 1825, fils du duc Sosthènes (né 15 févr. 1785, † 5 oct. 1864) et de sa première épouse Elisabeth née de Montmorency-Laval (née . . . ., mariée . . . ., † . . . . 1834), succ. à son frère, le duc Stanislas (né 9 avril 1822, † 4 avril 1887); bailli grand-croix de l'O. de Malte, membre de la Chambre des députés de France, ancien ambass. à Londres; marié: 1° à . . . . 16 avril 1848 à Yolande de Polignac (née . . . ., † 15 mars 1855); 2° à . . . . 8 juillet 1862 à

Marie princesse de Ligne, née à . . . . 19 avril 1843.

Enfants: a) du 1er lit: 1) *Yolande* de la Rochefoucauld de Doudeauville, née à . . . . 20 juin 1849; mariée à . . . . 5 déc. 1867 à Charles duc de Luynes; veuve 2 déc 1870. *[. . . .]*

— b) du second lit: 2) *Charles*-Marie-François vicomte de la Rochefoucauld de Doudeauville, né à . . . . 7 mai 1863 *[. . . .]*; marié à . . . . 19 octobre 1885 à

Charlotte princesse de la Trémoïlle, née à . . . . 19 oct. 1864. Fille: *Marguerite* de la Rochefoucauld de Doudeauville, née à . . . . 9 août 1886.

3) *Elisabeth*-Françoise-Marie de la Rochefoucauld de Doudeauville, née à . . . 4 août 1865; mariée à . . . 26 juillet 1884 à Louis prince de Ligne. [Chât. de *Beloeil* en Belgique.]

4) *Armand*-François-Jules-Marie de la Rochefoucauld de Doudeauville, né à . . . . 27 février 1870.

5) *Marie*-Henriette-Françoise-Amélie de la Rochefoucauld de Doudeauville, née à . . . . 27 avril 1871.

6) *Edouard*-François-Marie de la Rochefoucauld de Doudeauville, né à . . . . 4 février 1874.

Frère.

† Duc Stanislas (né 9 avril 1822, † 4 avril 1887); marié à . . . . 22 septembre 1853 à

Marie-Adolphine-Sophie de Colbert, née à . . . . *[. . . .]*

La Tour d'Auvergne

(Maison de La Tour d'Apchier).

[Catholiques. — Le chât. de Paulhaguet (Haute-Loire). — Branche latérale de l'ancienne maison de La Tour d'Auvergne originaire du Languedoc (éteinte en 1802) au dernier rameau de laquelle appartenaient les ducs de Bouillon et par descendance naturelle, le „ premier grenadier de France" (Théophile-Malo Corret de La Tour d'Auvergne, † 28 juin 1800). Substitution des comtes d'Apchier aux ducs de Bouillon 4 oct. 1769, 1er août 1772 et 4 mai 1791. — Armes: Ecartelé, au 1 d'azur semé de fleurs de lis d'or, à la tour d'argent, maçonnée de sable brochant sur le quartier (La Tour); au 2 d'or à trois fasces de gueules (Boulogne);

au 3 de gueules à cinq cotices d'or (Turenne); au 4 d'or au château de trois tours de gueules ajouré, coulissé et maçonné de sable, la tour du milieu plus élevée et accostée de deux haches d'armes d'azur (Apchier); sur le tout parti au 1 d'or au gonfalon de gueules frangé de sinople (Auvergne), au 2 d'argent à la fasce de gueules (Bouillon). Supports: Deux anges. Couronne de prince et manteau de duc.]

Maurice-César prince de La Tour d'Auvergne, duc de Bouillon, comte d'Apchier, marquis de la Margeride, né à . . . . 7 mai 1809, fils de Godefroy-Maurice-Marie-Joseph prince de La Tour d'Auvergne (né à Paris 20 novembre 1770, † en 1849) et de . . . . (née . . . . , † . . . .); ancien capit. de cav.; marié à . . . . 29 octobre 1853 à

Aurélie-Marie-Héloïse-Joséphine Bourg, veuve d'Eugène-Louis-André Leroux, née baronne de Bossi, née . . . .

La Trémoïlle.

[Catholiques. — Maison féodale de Poitou, qui fait remonter son origine aux anciens comtes souverains de Poitiers. La filiation authentique et suivie commence à Guy sire de la Trémoïlle, chevalier croisé en 1096. Acquisition du comté de Thouars et de la principauté de Talmont par suite du mariage de Louis Ier de la Trémoïlle avec Marguerite d'Ambroise en 1409; Duc de Thouars en 1563; Pair de France en 1595; Duc de la Trémoïlle (primog.) en 1730 et le 6 oct. 1755; Prince de Tarente (titre du fils aîné) et reconnaissance de la dignité de prince pour tous les membres de la famille (par suite des droits de succession au trône de Naples créés par le mariage (1521) de François prince de Talmont avec Anne de Laval, dernière héritière des rois de Naples de la maison aragonaise) 31 décembre 1782. — Armes: D'or, au chevron de gueules, accompagné de trois aiglettes d'azur, becquées et membrées de gueules. Supports: Deux anges. Couronne et manteau de duc. — Voir année 1862, p. 150.]

Louis-Charles duc de la Trémoïlle et de Thouars, prince de Tarente et de Talmont, né à . . . . 26 oct. 1838, fils du duc Charles (né 24 mars 1764, † 10 nov. 1839) et de sa troisième épouse Valentine née de Walsh Serrant (née 7 mars 1810, mariée 14 sept. 1830, † . . . . 1887), succ. à son père; marié 2 juillet 1862 à

Marguerite-Jeanne-Eglé, fille du comte Duchâtel; née à . . . . 15 décembre 1840.

Enfants: 1) Pr. *Louis*-Charles-Marie de la Trémoïlle, prince de Tarente, né à . . . . 28 mars 1863.

2) Psse *Charlotte*-Cécile-Eglé-Valentine de la Trémoïlle, née à . . . . 19 octobre 1864; mariée 19 octobre 1885 à Charles vicomte de la Rochefoucauld, fils du duca di Bisaccia puis duc de Doudeauville.

Frère du père.

† Pr. Louis (né 11 juillet 1768, † en août 1837); marié 12 août 1834 à Augusta, fille d'Alexandre Murray († en 1877).

Filles: 1) Psse *Félicie*-Emmanuelle-Agathe, née à . . . 8 juillet 1836; mariée à . . . . 12 septembre 1865 à . . . prince de Montléart; veuve 18 octobre 1865. *[. . . .]*
2) Psse *Louise-Marie*, née à . . . . 8 juillet 1836; mariée à . . . 26 mars 1858 à . . . . prince de Torremuzza.

Lauenbourg, voir Bismarck.

Leeds*

(Maison d'Osborne).

[Confession: . . . . . — Londres, SW, 11 Grosvenor-Crescent; Hornby Castle, Bedale; Gogmagog Hills, Cambridge. — La famille Osborne est mentionnée pour la première fois parmi la gentry du comté de Kent vers 1450; dignité de chevalier en 1582; baronnet 13 juillet 1620; Sir Thomas Osborne, lord grand-trésorier d'Angleterre, fut créé Viscount Osborne of Dunblaine dans la pairie d'Ecosse 2 février 1673, Baron Osborne of Kiveton et Viscount Latimer of Danby 15 août 1673, Earl of Danby 27 juin 1674, Marquis de Carmarthen 9 avril 1689 et Duc de Leeds 4 mai 1694 — tous ces titres dans la pairie d'Angleterre; Baron Godolphin of Farnham Royal dans la pairie du Royaume-Uni 14 mai 1832. — Voir année 1878, p. 268.]

George Godolphin Osborne, 9ème duc de Leeds, marquis de Carmarthen etc., né à . . . . 11 août 1828, fils du 8ème duc George (né 16 juillet 1802, † 9 août 1872) et d'Harriot née Stewart (née . . . ., mariée 21 oct. 1824, † . . . . 1852), succ. à son père; marié à . . . . 16 janvier 1861 à

Fanny Georgina Pitt, fille de George Pitt, 4ème lord Rivers, et de lady Susan Leveson-Gower des comtes Granville; née à . . . . 1840.

Enfants: 1) *George* Godolphin Osborne *marquis de Carmarthen*, né à . . . . 18 septembre 1862; M. P. [*Londres W*, 20 De Vere gardens]; marié à . . . . 13 février 1884 à

Catherine Frances Lambton, fille de feu George Lambton, 2ème comte de Durham et de feue lady Beatrice Hamilton des ducs d'Abercorn; née à . . . . 1862.

Filles: (1) Lady *Guendolen* Fanny Osborne, née à . . . . 2 mars 1885.

(2) Lady Olga Catherine, née à . . . . 3 octobre 1886.

2) Lord *Francis* Granville Osborne, né à . . . . 11 mars 1864, lt. R. N. *[. . . .]*

3) Lord *Albert* Edward Osborne, né à . . . . 10 avril 1866. *[. . . .]*

4) Lady *Harriot* Castalia Osborne, née à . . . . 28 juillet 1867; mariée à . . . . 10 juillet 1888 à Henry Frédérick Compton Cavendish des ducs de Devonshire; lt. R. N. [*Londres SW*, 37 Eaton pl.]

5) Lady *Alice* Susan Osborne, née à . . . . 17 mai 1869.
6) Lady *Ada* Charlotte Osborne, née à . . . . 30 mai 1870.
7) Lady *Alexandra* Louisa Osborne, née à . . . . 20 février 1872.
8) Lady *Constance* Blanche Osborne, née à . . . . 8 juin 1875.

Frères et sœurs.

1. Lady *Susan* Georgiana Osborne, née à . . . . 1825; mariée à . . . . 22 juin 1864 à Henry John Milbank, de Thorp Perrow et Barningham Park, York; veuve 4 juin 1872. *[. . . .]*
2. Lady *Emma* Godolphin Osborne, née à . . . . 1827, D. d'hon. de la duchesse d'Edinburgh. *[Barwythe House, Studham, Dunstable.]*
3. Lord *Francis* George Osborne, né à . . . . . 10 avril 1830 [*Windsor*, 7 Osborne Villas]; marié à . . . . 4 juillet 1854 à *Matilda* Catherine, fille de John S. Rich, née à . . . .
   Fille: *Harriet* Emma Osborne, née à . . . . 1857; mariée à . . . . 5 sept. 1876 à Tudor Ashton, de Woodhouse Eaves, Leicester.
4. Lord *d'Arcy* Godolphin Osborne, né à . . . . 14 juillet 1834 [*Londres SW*, 2 Chesham pl.]; marié à . . . . 6 déc. 1887 à *Annie*, veuve de Robert Laycock, de Wiseton Hall, Notts, M. P., fille de Christian Allhusen, de Stoke Court, Slough; née à . . . .
5. † Lord William Osborne (né 28 août 1835, † 26 décembre 1885); marié à . . . . 8 septembre 1859 à Mary *Catherine*, fille unique de John Headley, de Whittlesford, Cambridge; née à . . . .
   Enfants: 1) † William, voir le nécrologe.
   2) *Charlotte* Mary Osborne, née à . . . . 1867.
6. Lady *Charlotte* Godolphin Osborne, née à . . . . 1840.
7. Lady *Blanche* Godolphin Osborne, née à . . . . 1845; mariée à . . . . 16 septembre 1869 à Charles Henry Morris; veuve 12 octobre 1887. [*Londres W*, 6 Portugal str.]

Leinster*

(Maison Fitz-Gerald).

(Protestants. — Carton, Maynooth, et Kilkea Castle, Mageney en Irlande. — La maison Fitz-Gerald fait remonter son origine à la race florentine Gherardini, dont un descendant, Dominus Otho Gheraldini, serait allé s'établir en Normandie et puis en Angleterre, où il avait des possessions en 1057; l'aïeul de la famille irlandaise florissante aujourd'hui est Maurice Fitz-Gerald (le conquérant de l'Irlande sous Henri II, 1171). Baron Offaly en 1205; Earl of Kildare 14 mai 1316 — ces deux titres dans la pairie d'Irlande; Viscount Leinster of Taplow dans la pairie de Grande-Bretagne 21 février 1747; Marquis de Kildare 19 mars 1761; Duc de Leinster 26 nov. 1766 — ces deux titres dans la pairie d'Irlande; Baron Kildare dans la pairie du Royaume-Uni 3 mai 1870. — Voir année 1878, p. 269.]

Gerald Fitz-Gerald, 5ème duc de Leinster, marquis et comte

de Kildare etc., né à Dublin 16 août 1851, fils du 4ème duc Charles (né 30 mars 1819, † 10 février 1887) et de lady Caroline Leveson-Gower des ducs de Sutherland (née à Londres en 1827, mariée 13 oct. 1847, † 13 mai 1887); marié à Londres 17 janvier 1884 à

Hermione Wilhelmina Duncombe, fille de William Duncombe, 1er comte de Feversham, et de Mabel née Graham; née à . . . . 1864.

Fils: 1) *Maurice* Fitz-Gerald, *marquis de Kildare,* né à Kilkea Castle 1er mars 1887.

2) Lord *Desmond* Fitz-Gerald, né à Carton 21 septembre 1888.

Frères et sœurs.

1. Lord *Maurice* Fitz-Gerald, né à Dublin 16 décembre 1852, lord-lt. de Wexford [*Johnston Castle*, Wexford en Irlande]; marié à Longford 13 avril 1880 à

Adélaïde Jane Forbes, fille de George Forbes, 7ème comte de Granard et de feue Jane, née Grogan-Morgan; née à Johnstown Castle 1859.

Enfants: 1) *Geraldine* Mary Fitz-Gerald, née à Johnstown Castle 26 mars 1881.

2) *Gerald* Fitz-Gerald, né à Johnstown Castle 13 avril 1886.

2. Lady *Alice* Fitz-Gerald, née à Carton en décembre 1853; mariée à Carton 2 mai 1882 à Charles John Fitz-Gerald, lt.-col. dans le Madras-Staff-Corps, cav. de Hyderabad.
3. Lady *Eva* Fitz-Gerald, née à Kilkea Castle . . janvier 1855. [*Kilkea Castle*, Mageney en Irlande.]
4. Lady *Mabel* Fitz-Gerald, née à Kilkea Castle . . décembre 1855. *[Kilkea Castle.]*
5. Lord *Frederick* Fitz-Gerald, né à Kilkea Castle 18 janvier 1857, major au „King's Royal Rifle Corps", et aide de camp de l'état-major-gén. en Egypte.
6. Lord *Walter* Fitz-Gerald, né à Kilkea Castle 22 janvier 1858, capit. au „King's Royal Rifle Corps". *[Kilkea Castle.]*
7. Lord *Charles* Fitz-Gerald, né à Kilkea Castle 20 août 1859. *[Australie.]*
8. Lord *George* Fitz-Gerald, né à Kilkea Castle 16 février 1862.
9. Lord *Henry* Fitz-Gerald, né à Kilkea Castle 9 août 1863, lt. dans le 3ème bataillon des fusiliers royaux de Dublin. *[. . . .]*
10. Lady *Nesta* Fitz-Gerald, née à Kilkea Castle . . . . 1865.

Frères et sœur du père.

1. † Lord Gerald Fitz-Gerald (né 6 janvier 1821, † 25 septembre 1886); marié à Londres 9 juin 1862 à

Anne Agnès, fille de James Barker, née à Londres. *[. . . .]*

Fils: *Edward* Gerald Fitz-Gerald, né à Londres 2 sept. 1863.

2. Lady *Jane* Seymour Fitz-Gerald, née à Carton 1823; mariée à Carton 5 septembre 1848 à George William Repton, M. P. [*Londres W*, 29 Curzon str.]
3. † Lord Otho Fitz-Gerald (né 10 oct. 1827, † 19 nov. 1882); marié 14 sept. 1861 à Ursula, veuve d'Albert Denison, 1er lord Londer-

borough, fille de feu l'amiral hon. Charles Orlando Bridgeman des comtes de Bradford et d'Eliza, née Chamberlain (née en 1822, † 11 nov. 1883).
Enfants: 1) *Gerald* Otho Fitz-Gerald, né à Londres 25 sept. 1862.
2) *Ina* Blanche Fitz-Gerald, née à Londres 12 janvier 1864; mariée à Londres 29 janvier 1885 à Arthur Leopold Paget.
[. . . .]

Leuchtenberg
(Maison de Beauharnais).

[Confession grecque-orthodoxe. — St-Pétersbourg. — La famille, originaire d'Orléanais, fait remonter son origine à Guillaume de Beauharnais, seigneur de Miramion et de la Chaussée (1398). Comte des Roches-Baritaud en 1750; Marquis de Beauharnais en 1756; Eugène de Beauharnais (né 3 sept. 1781, fils d'Alexandre vicomte de Beauharnais et de Joséphine Tascher de la Pagerie, depuis impératrice des Français, vice-roi d'Italie etc., † 21 février 1824), fut créé duc bavarois „de Leuchtenberg" et prince bav. „d'Eichstædt", avec le titre personnel d'„Altesse Royale" et le titre héréditaire d'„Altesse Sérénissime" 14 nov. 1817; complétement bav. des armes 17 mars 1826; collation russe du titre d'„Altesse Impériale" (en faveur de Maximilien, fils d'Eugène) 14/2 juillet 1839; complétement russe des armes par l'aigle d'Empire russe 12 août 1839; collation russe du titre d'„Altesse Impériale" (en faveur de Nicolas, fils de Maximilien) 10 août 1843; collation russe du titre de Prince Romanovski avec la qualification d'„Altesse Impériale" pour tous les descendants 18/6 déc. 1852. — Voir année 1836, p. 152, et année 1848, p. 142.]

Nicolas-Maximilianovitch prince Romanovski, duc de Leuchtenberg, né à . . . . 4 août/23 juillet 1843, fils du duc Maximilien (né 2 oct. 1817, † 1er nov. 1852), et de Marie-Nicolajewna née gr.-duchesse de Russie (née 18/6 août 1819, mariée 14/2 juillet 1839, † 21/9 février 1876), succ à son frère, le duc Charles-Auguste (né 9 déc. 1810, † 18 mars 1835); lt.-gén. à la suite de S. M. l'empereur de Russie, chef du 27ème rég. de dragons de Kiew; marié à . . . . à

Nadejda-Serguiéievna, veuve Akinson, née Annenkoff, „comtesse de Beauharnais" (titre de comte russe du . . . ., aussi pour ses descendants), née à . . . . 17 juillet 1840.

Frères et sœurs.

1. Psse *Marie*-Maximilianovna Romanovskaïa, née à . . . . 16/4 octobre 1841; mariée à . . . . 11 février 1863 à Guillaume prince de Bade. *[. . . .]*
2. Psse *Eugénie*-Maximilianovna Romanovskaïa, née à . . . . 1er avril/20 mars 1845; mariée à . . . . 19/7 janvier 1868 à Alexandre prince d'Oldenbourg. *[. . . .]*
3. Pr. *Eugène*-Maximilianovitch Romanovski, né à St-Pétersbourg 8 février/27 janvier 1847, lt.-gén. russe et commandant de la 37ème div., à la suite du rég. de la garde de Preobrajenski, du rég. d'uhlans de la garde, du 4ème bat. de tireurs de la garde de la famille impériale, du rég. de dragons d'Astrachan

no. 22 et des cosaques d'Orenbourg; marié: 1° à . . . . 20/8 janv. 1869 à Daria-Constantinovna Opotchinina „comtesse de Beauharnais" (titre de comte russe du 8 janvier 1869, aussi pour ses descendants, née à St-Pétersbourg 19/7 mars 1845, † 19/7 mars 1870); 2° à . . . ., 14/2 juillet 1878 à

Zénéide-Dmitrjevna de Skobelew, comtesse de Beauharnais (titre de comte russe du 14/2 juillet 1878, aussi pour ses descendants), „duchesse de Leuchtenberg" (titre personnel, conféré avec la qualification d'„Altesse Sérénissime" par ukase du 28/16 août 1889).

4. Pr. *George*-Maximilianovitch Romanovski, né à . . . . 29/17 février 1852; marié: 1° à Stuttgart 12 mai/30 avril 1879 à Thérèse duchesse d'Oldenbourg (née 30 mars 1852, † 19 avril 1883); 2° à Péterhof 28/16 août 1889 à

Anastasie-Nicolaïevna princesse de Monténégro, née 4 janv. 1868.

Fils du premier lit: *Alexandre*-Géorgievitch, né à . . . . 13/1 novembre 1881.

Leutenberg.

[Evangéliques. — Titre de prince de la principauté de Schwarzbourg-Rudolstadt avec la qualification de „Durchlaucht" pour les enfants jumeaux Hélène et Sizzo (voir ci-dessous) du prince régnant Gonthier de Schwarzbourg-Rudolstadt (né 6 nov. 1793, † 28 juin 1867), de son second mariage avec Hélène comtesse de Reina et princesse d'Anhalt (comme fille adoptive de feu le prince Guillaume d'Anhalt, voir ci-dessous), Rudolstadt 21 juin 1860. — Voir année 1890, p. 88, 307 et 308.]

Gonthier *Sizzo* prince de Leutenberg, né à Rudolstadt 3 juin 1860, fils du prince régnant Gonthier de Schwarzbourg-Rudolstadt (né 6 nov. 1793, † 28 juin 1867) et de sa 2ème épouse Hélène princesse d'Anhalt, comtesse de Reina (née 1er mars 1835, mariée 7 août 1855, † 6 juin 1860); lt. pruss. au „Leibcuirass.-rég." (de Silésie) no. 1, „Grand-Electeur". *[Breslau.]*

Sœur.

P^sse *Hélène*, née à Rudolstadt 2 juin 1860; mariée à Rudolstadt 24 janv. 1884 à Jean prince de Schœnaich-Carolath, capit. pruss. à la suite du rég. de drag. „von Arnim" (2ème de Brandebourg) no. 12, aide de camp de la 4ème inspectionde l'armée à Berlin.

Lévis, voir San Fernando Louis.

Lichnowsky*.

[Catholiques. — Les châteaux de Kuchelna et de Kreuzenort dans la Silésie prussienne, et le château de Grætz dans la Silésie autrichienne. — La famille de Lichnowsky, issue de la maison de Woštic (Woschtnez), acquit par mariage, à la fin du 15ème siècle,

le château seigneurial de Lichten (en slave „Lichnov") d'où la branche en question tira son nom. Baron bohémien avec le titre „Edler Herr von Woschütz" et la qualification de „Wohlgeboren", Vienne 18 août 1702; Comte bohémien avec la qualification de „Hoch- und Wohlgeboren", Vienne 1er janvier 1727; Prince pruss. (primog., avec le titre de „Prinz" pour le fils aîné, Berlin 30 janv. 1773; reconnaissance autr. du titre de prince comme titre étranger et jonction du nom et des armes des comtes de Werdenberg (Verda de Verdenberg), Vienne 30 déc. 1846; collation pruss. du titre de „Durchlaucht" (primog.), Berlin 22 oct. 1861. — Possessions: Le majorat de Kuchelna-Bołatitz, Grabowka et Kreuzenort dans la Silésie prussienne. — Voir année 1836, p. 155; année 1848, p. 145, et année 1849, p. 140.]

Charles-Marie 5ème prince de Lichnowsky, comte de Werdenberg, seigneur noble de Woschütz, né à Grætz 19 décembre 1819, fils du prince Edouard (né 19 sept. 1789, † 1er janv. 1845), et d'Eléonore née comtesse Zichy (née 24 mai 1795, mariée 24 mai 1813, † 30 mai 1873), succ. à son frère, le prince Félix (né 5 avril 1814, † 18 sept. 1848); propr. actuel du majorat, propr. de la seigneurie de Grætz, membre hér. dela Chambre des Seigneurs de Prusse, lt.-gén. pruss. à la suite de l'armée, chev. hon. de l'O. de Malte; marié à Paris 2 mai 1859 à

Marie princesse de Croÿ-Dülmen, née 2 février 1837, DCr. et D. hon. de l'O. de Malte.

Enfants: 1) Pr. *Charles-Maximilien*, né à Kreuzenort 8 mars 1860, lt. pruss. à la suite de l'armée et secr. de lég. à Dresde, chev. hon. de l'O. de Malte, chev. de l'O. bav. de St-George.

2) Ctesse *Marie*-*Caroline*-Jeanne-Eléonore-Louise-Stéphanie-Amélie, née à Grætz 6 sept. 1861; mariée à Grætz 26 sept. 1886 à Guillaume comte de Redern (luth.), cons. de lég. et major pruss.en retr.

3) Ctesse *Marguerite*-Eléonore-Marie-Caroline, née à Grætz 24 septembre 1863.

Ligne.

[**Catholiques. — Le château de Belœil près Mons, en Belgique. — Maison féodale du Hainault, qui fait remonter son origine aux anciens comtes souverains d'Alsace. Le plus ancien aïeul prouvé est Thierry baron de Ligne 1142—1176. Comte de Fauckenbergh en 1503; érection de Ligne en comté en 1545; Comte du St-Empire en 1549; Prince du St-Empire sous le nom de „Prince Espinoy, comte de Ligne", Prague 20 mars 1601; Prince des Pays-Bas espagnols „d'Amblise" 20 avril 1608; indigénat polonais, Varsovie en 1780; incolat bohémien 1er août 1847 (lettres patentes datées de Vienne 3 janvier 1848). — Possessions en Autriche, en Galicie, en Belgique et en France. — Voir année 1856, p. 184, et année 1861, p. 152.]**

Louis-Eugène-Henri-Marie-Lamoral prince de Ligne, d'Amblise et d'Epinoy, né à Paris 18 juillet 1854, fils du prince Henri (né 6 oct. 1824, † 27 nov. 1871), succ. à son grand-père, le prince

Eugène (né 28 janvier 1804, † 20 mai 1880); grand d'Espagne de 1ère cl., chev. hon. de l'O. de Malte; marié à Paris 26 juillet 1884 à

Elisabeth de la Rochefoucauld, fille de Sosthènes duc de Doudeauville, née 4 août 1865.

Fille: Psse Marie-*Suzanne*-Marguerite-Louise, née à Chauny 22 juillet 1885.

Frère et sœur.

1. Psse *Marie*-Mélanie-Ernestine-Hedwige, née à Paris 25 nov. 1855, DCr. et DdP.; mariée à Paris 2 juin 1875 à Frédéric duc de Beaufort-Spontin. *[Vienne.]*
2. Pr. *Ernest*-Louis-Lamoral, né à Paris 12 janvier 1857, chev. hon. de l'O. de Malte; marié à Paris 4 janvier 1887 à

Diane de Cossé-Brissac, née à Paris 19 septembre 1869.

Fille: Psse *Jeanne*-Marie-Louise, née à . . . . 2 octobre 1887.

Mère.

Psse douairière *Marguerite*, née comtesse de Talleyrand-Périgord, née 29 mars 1832; mariée à . . . . 30 septembre 1851. *[. . . .]*

Frères et sœur du père.

du 3ème lit du grand-père (v. ci-dessus) avec la princesse Hedwige (v. ci-dessous).

1. Pr. *Charles*-Joseph-Lamoral, né à Bruxelles 17 novembre 1837 *[. . . .]*; marié à . . . . 1876 à

Charlotte, fille d'Etienne comte de Biron, née à Paris 19 juillet 1854.

Enfants: 1) Psse *Hedwige*-Marie-Gabrielle, née à Paris 11 mai 1877.

2) Pr. *Florent*-François-Eugène-Henri-Lamoral, né à Paris 29 décembre 1881.

2. Pr. *Edouard*-Henri-Lamoral, né à Bruxelles 7 février 1839 *[. . . .]*; marié: 1° à Londres 20 sept. 1866 à Augusta-Théodosie, fille du baronnet sir David Cunyngham (née . . . ., † 27 oct. 1872); 2° à Bade 12 mars 1874 à

Eulalie princesse de Solms-Braunfels, née 6 février 1851.

Enfants du second lit: 1) Pr. *Albert*-Edouard-Lamoral, né à Bruxelles 12 décembre 1874.

2) Psse *Eléonore*, née à Bruxelles 25 janvier 1877.

3) Pr. *George*-Lamoral, né à Bruxelles 10 décembre 1879.

4) Psse *Hélène*-Marie, née à . . . . 14 août 1887.

3. Psse *Marie*-Géorgine-Sophie-Hedwige-Eugénie, née à . . . . 19 avril 1843; mariée à Beloeil 8 juill. 1862 à Sosthènes comte de la Rochefoucauld, duc de Doudeauville. *[Paris.]*

Belle grand'mère.

Psse douairière *Hedwige*, née princesse Lubomirska, née 29 juin 1815; mariée à . . . . 28 octobre 1836. *[Beloeil.]*

Lubomirski.

[Catholiques. — Galicie, Pologne et Paris. — Maison féodale de Pologne, qui remonte une filiation suivie au 11ème siècle; confirmation de la dignité de comte du St.-Empire sous le nom de comte de Wiśnicz, Prague 14 juin 1595; Prince du St-Empire sous le nom de „Comte de Wiśnicz et Jaroslaus", Presbourg 8 mars 1647; reconnaissance pol. du titre de prince, Varsovie en 1774. Les lignes mentionnées ci-dessous descendent de deux fils du prince George (grand-maréchal de la couronne de Pologne, † en 1667). — Voir année 1836, p. 170, et année 1848, p. 155.]

I. Ligne de Rzeszów.

[Rozwadów et Bakończyce en Galicie. — Descendants du prince Jérôme-Augustin (grand-trésorier de la couronne de Pologne, † en 1706). Confirmation autr. de la dignité de prince du St.-Empire et collation du titre de Prince de Galicie, Vienne 6 mai 1786.]

Jérôme-Adam prince Lubomirski, comte de Wiśnicz et d'Jarosław, né à . . . . 5 janvier 1844, fils du prince Adam (né 6 février 1812, † 13 juin 1873), succ. à son père; ordinat de Rozwadów; marié à . . . . à

Félicie-Sophie de Markiewicz, née à . . . .

Enfants: 1) Psse Caroline-Emilie, née à . . . .

2) Pr. George-Ignace, né à . . . .

Frère et sœur.

1. Psse *Wanda*-Marie-Hélène, née à . . . . 13 sept. 1841; mariée à . . . . 4 nov. 1868 à Stanislas prince Lubomirski. *[Równo.]*
2. Pr. *François*-Adam, né à . . . . 1852, ordinat de Mižyniec; marié à Vienne 23 janvier 1881 à

Marie-Eléonore, fille de François-Xavier comte Zamoyski, née à . . . . 16 octobre 1862.

Filles: 1) Psse Gabrielle, née à . . . .

2) Psse Eveline, née à . . . .

Mère.

Psse douairière *Caroline*, née princesse Ponińska, née 25 décembre 1822; mariée à . . . . 14 octobre 1840. *[Lemberg.]*

II. Ligne de Przeworsk.

[Descendants du prince François, grand-père du prince Stanislas (né . . . ., † . . . .), des trois fils duquel descendent les branches qui suivent.]

1. Branche (moyenne) de Przeworsk.

[Cracovie, Przeworsk et Przegorzały. — Descendants du prince Joseph (né en 1751, † . . . .). Reconnaissance de la dignité de prince par la députation du Sénat du royaume de Pologne en 1820.]

André prince Lubomirski, comte de Wiśnicz et d'Jarosław, né à . . . . 22 juillet 1862, fils du prince George (né 28 mai 1817, † 24 mai 1872), succ. à son père; membre hér. de la Chambre des Seigneurs d'Autriche, Dr. en droit, ordinat de Przeworsk

curateur de l'institut national d'Ossoliński ; marié à Cracovie 5 mai 1885 à

Eléonore comtesse Husarzewska, née à . . . . **5 juin 1866.**

Enfants : 1) Psse *Hélène*-Marie-Cécile, née à . . . . **25 août 1886.**

2) Pr. *George*-Raphaël-Alfred, né à . . . . **17 août 1887.**

Frère et sœur.

1. Psse *Marie*, née à . . . . 20 déc. 1860 ; mariée à Przeworsk 28 novembre 1885 à Benoît comte Tyszkiewicz. *[. . . .]*
2. Pr. *Casimir*, né à . . . . **16 juillet 1869.** *[. . . .]*

Mère.

Psse douairière *Cécile*, fille de feu André comte Zamoyski de Jadów, née à . . . . 10 mai 1831 ; mariée à . . . . **15 juillet 1853.** *[Cracovie.]*

Sœurs du père.

1. † Psse Isabelle, princesse Sanguszko, voir le nécrologe.
2. Psse *Hedwige*-Julie-Wanda, née à . . . . **29 juin 1815** ; mariée à . . . . 28 octobre 1836 à Eugène prince de Ligne ; veuve 20 mai 1880. *[Belœil.]*

Frère du grand-père.

† Pr. Frédéric (né . . . . 1779, † . . . .) ; marié . . . . 1808 à comtesse Zatuska (née . . . . † . . . .).

Fils : † Pr. Casimir (né 13 février 1813, † **29 juin 1871**) ; marié à . . . . 1837 à

Zénaïde Hołyńska, née à . . . . *[Równo.]*

Enfants : (1) Pr. *Stanislas*, né à . . . . 1839, seigneur à Równo ; marié à . . . . 4 novembre 1868 à

Wanda princesse Lubomirska, née 13 septembre 1841.

Enfants : [1] Pr. *Adam*, né à . . . . 1869. *[. . . .]*

[2] Pr. *Stanislas*, né à . . . .

[3] Pr. *Casimir*, né à . . . .

[4] Psse *Marie*, née à . . . . 1878.

(2) Psse *Marie*, née à . . . . 1842 ; mariée à . . . . **6 novembre 1875** à René comte Lannes de Montebello. *[. . . .]*

2. Branche (cadette) de Dubno.

[Paris, 170 rue du faubourg St. Honoré. — Descendants du prince Michel (né . . . ., † . . . .).]

Joseph prince Lubomirski, né à Paris 25 août 1839, fils du prince Marcellin (né 15 mars 1810, † 1er août 1866) ; marié à . . . . 21 mars 1877 à

Françoise-Angélique veuve Boyer, née Troussel de Saussayes, née à Paris 14 juillet 1837.

Mère.

Psse douairière *Hedwige*, née princesse Jabłonowska, née à Varsovie 20 nov. 1819 ; mariée à . . . . 4 avril 1837. *[Russie.]*

3. Branche (ainée) de Dubrowna.

[Paris, ... — Descendants du prince François-Xavier (né . . . . 1749, † . . . .).]

Etienne-Xavier-Thaddée-Paul prince Lubomirski, né à . . . .

21 février 1819, fils du prince Eugène (né 13 septembre 1789, † à . . . . 1834), succ. à son père; ancien maréchal de la noblesse du gouvernement de Mohilew.

Frères.

1. Pr. *Eugène* - Adolphe, né à . . . . 17 juin 1825 [*Cracovie* et *Kruszyna* en Pologne]; marié: 1° à . . . . 4 mai 1850 à Christine princesse Lubomirska (née 28 novembre 1825, † 6 novembre 1851); 2° à . . . . 5 juin 1859 à

Rose, fille de feu André comte Zamoyski de Jadów, née à . . . . 29 juillet 1836.

Enfants du second lit: 1) Pr. Etienne-André, né à . . . . 5 mai 1862. *[. . . .]*

2) Pr. *Ladislas*, né à . . . . 1866 *[. . . .]*; marié à Vienne 14 janvier 1890 à

Elisabeth baronne de Vaux, née 9 mai 1866.

3) Pr. *Constantin*, né à . . . . 1868. *[. . . .]*

4) Psse Marie-Christine, née à . . . . 1871.

5) Pr. Stanislas-Sébastien, né à . . . . 31 janvier 1875.

2. Pr. Jean-*Thaddée*, né à . . . . 24 septembre 1826 *[Varsovie* et *Mała-Wieś]*; marié à . . . . 24 juin 1863 à

Marie, fille de feu Zdzislas comte Zamoyski de Wysock, née à . . . . 25 avril 1841.

Enfants: 1) Pr. *Zdzislas*, né à . . . . 4 avril 1865.

2) Pr. *George*, né à . . . . 1867.

3) Psse *Sophie*, née à . . . . 1869.

4) Psse *Hélène*, née à . . . . 15 août 1870.

5) Psse *Marie*, née à . . . . 1876.

6) Psse *Hedwige*, née à . . . . 1878.

Belle-mère.

Psse douairière *Clémentine*, née princesse Czetwertyńska, née . . . . 1809; mariée à . . . . 1830; remariée à . . . . 7 février 1844 à Constantin baron d'Ungern-Sternberg de Kamionka; de nouveau veuve 23 mai 1876. *[. . . .]*

Frères du père.

a) germain, du second mariage du grand-père, le prince François-Xavier (né . . . ,. † . . . .), avec Théophile comtesse Rzewuska (née . . . ., † . . . .).

1. † Pr. Constantin (né 18 nov. 1786, † 25 avril 1870); marié 18 févr. 1812 à Catherine comtesse Tolstoï (née 15 août 1789, † 11 févr. 1870).

Enfants: 1) † Pr. Sigismond (né 8 décembre 1822, † 28 septembre 1863); marié 15 juin 1853 à Alexandrine, fille de . . . . comte Gourieff (née en 1822, † 10 avril 1854).

Fille: Psse *Catherine*-Marie, née à . . . . 4 avril 1854; mariée à . . . . 1887 à Bratislav de Bartoszewski. *[. . . .]*

2) Psse *Hedwige* - Marie - Joséphine - Elisabeth, née à . . . . 15 octobre 1830; mariée à . . . . 13 décembre 1853 à Adam comte de Gœtzendorf-Grabowski. *[. . . .]*

3) Psse *Marie* - Anne - Dorothée, née à . . . . 1er juillet 1832;

mariée: 1° à . . . . 10 janvier 1855 à Ladislas de Gœtzendorf-Grabowski; veuve 19 mai 1858; 2° à . . . . 18 octobre 1870 à Roman comte de Jaxa-Ronikier. *[. . . .]*

4) Psse *Anne*-Marie-Clémentine, née à . . . . 6 mars 1838; mariée à . . . . 10 mai 1859 à François comte Łubieński. *[. . . .]*

b) consanguins, du 3ème mariage du grand-père avec Marie Naryszkin (née . . . . , † . . . .):

2. † Pr. Antoine-Jules, lt.-col. russe (né 15 sept. 1801, † . . . .); marié 15 mai 1832 à Honorine Kraszewska (née 12 janvier 1814, † 4 avril 1890).

Enfants: 1) Pr. *François*-Xavier, né à . . . . 22 août 1833, ancien officier russe *[. . . .]*; marié à . . . . 1866 à *Emilie*-Marie, fille de feu Sigismond comte Działyński de Rabie, née à . . . . 1832.

Fils: Pr. *Léon*, né à . . . . 1867 *[. . . .]*; marié à Budapest . . . . 1888 à *Marie* Hawlaczek, dite Mesch, née à . . . .

2) Psse *Julie*, née à . . . . 22 mai 1836; mariée à . . . . 10 janvier 1865 à Ladislas comte Karnicki; veuve 31 déc. 1883. *[. . . .]*

3) Pr. *Alexandre*, né à . . . . 10 novembre 1839. *[. . . .]*

4) Psse *Marie*, née à . . . . 15 juillet 1842; mariée à . . . . à Auguste comte Komarowski; veuve . . . . *[. . . .]*

5) Psse *Dorothée*, née à . . . . 26 juin 1843; mariée à . . . . à Joseph comte Młodecki. *[Presbourg.]*

6) Psse *Stéphanie*, née à . . . . 19 septembre 1845; mariée à . . . . 1877 à Gustave comte Tarnowski. *[Varsovie.]*

7) † Pr. Antoine (né 31 juillet 1847, † . . . . 1876); marié à . . . . 1874 à *Marie* Waśkowska, née à . . . .; remariée à . . . . 1887 à Vladislav Kraszevski. *[. . . .]*

3. Pr. *Alexandre*-Ignace, né à . . . . 11 août 1802; gentilh. de la Chambre à la cour de Russie *[. . . .]*; marié à . . . . 1823 à Julie princesse douairière (Mathias, † . . . .) Radziwiłł, née princesse Radziwiłł. *[Paris.]*

L u y n e s*

(Maison d'Albert).

[Catholiques. — France. — La famille, dont le nom se rencontre en France pour la première fois en la personne de Thomas Alberti, viguier royal du Pont-St-Esprit (dép. du Gard) 13 janvier 1415, tire son origine de la maison Alberti qui avait des possessions dans le comté toscan d'Arezzo dès le 11ème siècle. Acquisition des terres de Luynes, de Cadenet et de Brantes dans l'ancien comtat Venaissin, par mariage d'Honoré d'Albert avec Jeanne de Ségur en 1535. — Voir année 1874, p. 165.]

I. Branche des ducs de Luynes-et-de-Chevreuse.

[Paris, rue de Varennes 51. — Erection du comté de Maillé en duché-pairie et duc français „de Luynes" (primog.) en août 1619; acquisition par héritage du duché de Chevreuse de Claude de Lorraine, prince de Joinville, vers 1650; confirmation du titre de „duc de Chevreuse" (primog.) en décembre 1667 et translation de ce titre au comté de Montfort l'Amaury 1692.]

Honoré-Sosthènes-Marie-Charles d'Albert duc de Luynes et de Chevreuse, né au chât. de Dampierre 30 octobre 1868, fils du duc Charles (né . . . . 1847, † 2 décembre 1870), succ. à son père; marié à Paris 12 décembre 1889 à

Simonne de Crussot d'Uzès, fille aînée du duc d'Uzès, née 7 janvier 1870.

Sœur.

Yolande-Louise-Marie-Valentine d'Albert de Luynes, née au chât. de Dampierre 6 août 1870. *[. . . .]*

Mère.

Duchesse douairière *Yolande* de la Rochefoucauld, fille du duc de Doudeauville, née 19 juin 1849; mariée 5 décembre 1867. *[. . . .]*

Frère du père

du mariage du grand-père, le duc Honoré (né en 1823, † 9 janv. 1854) avec Valentine de Contades, voir ci-dessous):

† Paul d'Albert, duc de Chaulnes et de Picquigny, voir IIème Ligne.

Grand' mère.

Duchesse douairière Julie-*Valentine*, née de Contades, née 2 février 1824; mariée 12 septembre 1843. *[. . . .]*

II. Branche des ducs de Chaulnes-et-de-Picquigny.

[Résid.: . . . . — Erection du comté de Chaulnes dans la Picardie en duché-pairie et „duc de Chaulnes et Picquigny", en janvier 1621; titre éteint 4 septembre 1698, relevé en 1741; de nouveau éteint 1744, relevé une seconde fois . . . . 1869.]

Emmanuel-Théodore-Bernard-Marie d'Albert, duc de Chaulnes et de Picquigny, né 10 avril 1878, fils du duc Paul (né 16 févr. 1852, † 26 sept. 1881) et de Sophie, fille de feu le prince Augustin Galitzin et de . . . . née comtesse de La Roche-Aymon (née 1er janvier 1858, † 14 février 1883).

Sœur.

Marie-Thérèse-Henriette-Augustine-Sophie d'Albert, née à . . . . 12 janvier 1876. *[. . . .]*

Grand' mère,

voir ci-dessus Ière Branche.

Lynar*.

[Luthériens. — Chât. de Lindenau près d'Ortrand, régence de Mersebourg. — Cette famille fait remonter son origine aux comtes féodaux d'Italie Linari, dont la résidence près Faënza dès 1360 est prouvée. Confirmation de la dignité de comte, Pise 19 mai 1564; incolat bohémien, Vienne 9 nov. 1806; Prince autr. (primog.) 27 février 1807; collation prussienne du titre de „Fürstliche Gnaden" (Grâce princière), ... 31 août 1861, et du titre de „Durchlaucht", Berlin 22 octobre 1861. — Voir année 1836, p. 173; année 1848, p. 157, et année 1862, p. 165.]

Ernest-George-Hermann-Robert-Rochus-Manderoup prince de Lynar, né à Rome 31 mars 1875, fils du prince Alexandre (né 17 septembre 1834, † 3 novembre 1886), succ. à son père.

Frère et sœur.

1. Ctesse *Jane*-Géorgine-Marguerite-Sophie-Isabelle, née à Darmstadt 14 avril 1876.
2. Cte *George*-Félix-Guillaume, né à Darmstadt 1er sept. 1877.

Mère.

Psse-douairière *Amélie*, fille de l'hon. Georges Parsons d'Elmenhurst en Ohio, née à . . . . 14 juin 1851; mariée à Columbus 16 mai 1871. *[. . . .]*

Sœur du père.

Ctesse *Marguerite*-Isabelle-Eléonore, née à . . . . 4 mars 1837, DdP. et D. hon. de l'O. bav. de Thérèse; mariée à Dresde 24 août 1867 à Félix comte de Wimpffen (cathol.), cons. int. autr., ambass. d'Autriche etc.; veuve 30 déc. 1882. *[. . . .]*

Magenta*

(Maison de Mac-Mahon).

[Catholiques. — France. Sully (Saône-et-Loire). — La famille de Mac-Mahon, d'origine irlandaise, fut naturalisée en France en 1691. Marquis de Mac-Mahon et Pair de France 5 nov. 1827; Duc français „de Magenta" (primog.) 6 juin 1859. — Armes: D'argent à trois lions léopardés de gueules, armés et lampassés d'azur. Couronne et manteau de duc. Devise: „Sic nos, sic sacra tuemur". — Voir année 1874, p. 167.]

Marie-Edme-Patrice-*Maurice* de Mac-Mahon, duc de Magenta, né à Sully 13 juin 1808, fils du lt.-gén. Maurice-François de Mac-Mahon (né 14 oct. 1754, † . . . . 1831) et de Pélagie-Edme-Marie Riquet de Caraman (née 12 octobre 1769, mariée . . . . 1792, † . . . . 1819); maréchal de France, ancien président de la République Française, chev. de l'O. espagnol de la Toison d'Or; marié à . . . . 14 mars 1854 à

Elisabeth de la Croix de Castries, sœur du dernier duc de Castries, née 13 février 1834, DCr.

Enfants: 1) Marie-Armand-*Patrice* de Mac-Mahon, né à . . . .

8 juin 1855, capit. français au 8ème bat. de chasseurs à pied. *[Amiens.]*

2) *Eugène* de Mac-Mahon, né à . . . . 1857.

3) Marie-*Emmanuel* de Mac-Mahon, né à . . . . nov. 1859.

4) *Marie* de Mac-Mahon, née à . . . . févr. 1863; mariée à . . . . 29 déc. 1886 à Henri d'Halwin comte de Piennes, lt. français au 12ème rég. de hussards. [*Dinan*, dép. des Côtes-du-Nord.]

Maillé de la Tour-Landry*.

[Catholiques. — France. — Maison féodale de Touraine, où la ville de Maillé aurait été, dit-on, chef-lieu de ses possessions dès 1035. Baron de Maillé en 1248; Baron de la Tour-Landry vers 1400; Marquis de Maillé de la Tour-Landry (lequel titre est porté encore aujourd'hui par une branche aînée) . . . .; Duc de Fronsac en 1639, titre éteint en 1646. — Armes: D'or à trois fasces ondées de gueules. Supports: Deux griffons. Devise: „Stetit unda fluens". Couronne et manteau de duc.]

I. Branche des ducs de Maillé.

[Paris, 119 rue de Lille. — „Duc de Maillé" (coll. franç., primog.) en 1784; Pair de France en 1814.]

Marie-*Artus*-Hippolyte-Jean de Maillé de la Tour-Landry, duc de Maillé, né à Paris . . . . 1858, fils du duc Jacquelin (né 5 mai 1815, † 4 mars 1874), succ. à son père; lt. francais au 13ème bat. de chasseurs à pied; marié à Paris 23 janv. 1889 à

Marie-Charlotte-Consuela-*Carmen* de Wendel, née à . . . . 27 mars 1870.

Frère et sœurs.

1. *Hélène*-Jeanne-Blanche de Maillé de la Tour-Landry, née à Paris 4 juillet 1846. *[Paris.]*
2. *Claude*-Louise-Marie de Maillé de la Tour-Landry, née à Paris 18 avril 1848; mariée à . . . . 25 mai 1872 à Sigismond vicomte du Pouget de Nadaillac, chef du 30ème bat. français de chasseurs à pied. *[Grenoble.]*
3. *Renée*-Berthe-Marie de Maillé de la Tour-Landry, née à Pontchartrain 22 juin 1851; mariée à . . . . 29 octobre 1874 à Jacques comte de Ganay, colonel français du 10ème rég. de dragons. *[Montauban.]*
4. *Solange*-Marie-Eugénie-Laure de Maillé de la Tour-Landry, née à Pontchartrain 24 octobre 1852; mariée à . . . . 27 mai 1873 à François comte de Gontaut-Biron. *[. . . .]*
5. *Foulques*-Marie-Albert-Jacquelin de Maillé de la Tour-Landry, né à Chateauneuf 29 août 1860 *[. . . .]*; marié à . . . . 17 déc. 1889 à

Catherine Dignon, née à . . . .

6. *Marie*-Hélène-Louise de Maillé de la Tour-Landry, née à . . . . 4 août 1866; mariée à . . . . 9 août 1888 au baron Le Caron de Fleury. *[. . . .]*

Mère.

Duchesse douair. Charlotte-Eustachine-*Jeanne*, fille de . . . . marquis d'Osmond, **née** à Paris 1er janvier **1827**; **mariée** à . . . . 15 octobre 1842. *[Paris.]*

Frère du père.

Armand-Urbain-Louis de Maillé de la Tour-Landry, *comte de Maillé*, né à Paris 1er juillet 1816, membre de la Chambre des Députés de France [*Paris*, 3 boulevard Malesherbes]; marié à Paris 11 mai 1853 à

Anne-Elisabeth-*Jeanne* Lebrun de Plaisance, fille de feu Jules, dernier duc de Plaisance, née 5 avril 1835.

Enfants: 1) *Blanche* de Maillé de la Tour-Landry, **née** à Paris 8 mai 1854; mariée à . . . . 22 mai 1876 à Bertrand de Caumont duc de la Force. *[. . . .]*

2) *Louis*-Armand-Joseph-Jules de Maillé de la Tour-Landry, né à Paris 27 juin 1860, *duc de Plaisance* (voir II.)

3) *François*-Charles-Edmond-Marie de Maillé de la Tour-Landry, né à Paris 3 mai 1862 *[Paris]*; marié à . . . . 30 mai 1888 à *Madeleine* de Montesquiou-Fezensac, fille de Philippe duc de Fezensac, née à 28 octobre 1865.

4) *Jeanne*-*Marie* de Maillé de la Tour-Landry, **née** à Paris 10 août 1869; mariée à Paris 28 mai 1889 à Pierre comte de Grammont, lt. français au 27ème rég. de dragons. *[Paris.]*

5) *Louise* de Maillé de la Tour-Landry, **née** à Paris 11 juillet 1873.

II. Branche des ducs de Plaisance.

[Paris, 3 boulevard Malesherbes, et chât. de La Jamellière (Maine-et-Loire). — „Duc de Plaisance" (coll. franç., primog.) par suite d'héritage de la maison Lebrun, 27 avril 1857 et 13 juin 1872.]

Louis-Armand-Joseph-Jules de Maillé de la Tour-Landry, duc de Plaisance, né à Paris 27 juin 1860, fils d'Armand comte de Maillé (voir ci-dessus); marié à Paris 30 décembre 1886 à

Hélène de la Rochefoucauld, fille de feu Roger duc d'Estissac, née à Paris 15 août 1865.

Filles: 1) *Jeanne*-*Marie* de Maillé de la Tour-Landry, **née** à Paris . . février 1888.

2) *Simonne* de Maillé de la Tour-Landry, **née** à Paris 20 mai 1889.

Manchester*

(Maison de Montagu).

[Confession: . . . . — Londres SW, 1 Great Stanhope Street; Kimbolton Castle, St. Neot's, Huntingdon. — Cette famille fait remonter son origine à Drogo de Monte-acuto (vers 1066); le plus ancien aïeul prouvé est Sir Edward Montagu, lord grand-juge of the King's bench 1539. Baron Montagu of Kimbolton et vicomte Mandeville 19 déc. 1620; Earl of Manchester 5 février 1626; Duc de

Manchester 30 avril 1719 — tous ces titres dans la pairie d'Angleterre. — Voir année 1878, p. 277.]

George Victor Montagu, 8ème duc de Manchester, vicomte Mandeville etc., né à . . . . 17 juin 1853, fils du 7ème duc William (né 16 oct. 1823, † 21 mars 1890), succ. à son père ; capit. au Armagh-Militia ; marié à . . . . 22 mai 1876 à

Maria *Consuelo*, fille de don Antonio Yznaga del Valle, de Ravenswood dans les Etats-Unis, née à . . . .

Enfants : 1) *William* Angus Montagu, *lord Kimbolton*, né à . . . . 3 mars 1877.

2) Lady *Mary* Alva Montagu, } nées à . . . . 27 novembre
3) Lady *Alice* Eleanor Montagu, } 1879.

Frère et sœurs.

1. Lady *Mary* Louisa Montagu, née à . . . . 27 déc. 1854 ; mariée à . . . . 10 déc. 1873 à William Alexander Douglas Hamilton, 12ème duc de Hamilton. [*Londres SW*, 20 hill str.]
2. Lady *Louisa* Augusta Montagu, née à . . . . 17 janvier 1856 ; mariée à . . . . 10 août 1876 à Archibald Brabazon Acheson, 4ème comte de Gosford, vicomte Gosford de Markethill, baron Worlingham de Beccles et Acheson de Glencairny, lord-lt. d'Armagh et chamb. du prince de Galles. [*Londres W*, 105 Harley str.]
3. Lord *Charles* William Montagu, né à . . . . 23 nov. 1860, lt. du Yeomanry de Somerset. [*Londres SW*, Great Stanhope str.]
4. Lady *Alice* Maude Montagu, née à . . . . 15 août 1862 ; mariée à . . . . 5 janvier 1889 à l'hon. Edouard Stanley, fils du 1er lord Stanley de Preston, lt. des Gren.-Guards. *[. . . .]*

Mère.

Duchesse douairière *Louise*, née d'Alten (voir le „Taschenbuch der Græflichen Hæuser"), née 15 janvier 1832 ; mariée à . . . . 22 juillet 1852. *[. . . .]*

Frère et sœurs du père,

a) germains, du premier mariage du grand père, le 6ème duc George (né 6 juillet 1799 , † 18 août 1855) avec Millicent Bernard-Sparron (née . . . . , mariée 8 octobre 1822, † 21 novembre 1848) :

1. Lord *Robert* Montagu, né à . . . . 24 janv. 1825, cons. privé et ancien vice-président du comité pour l'éducation [*Londres SW*, 41 Queensgate] ; marié : 1° à . . . . 12 févr. 1850 à Ellen Mary, seul enfant de John Cromie, de Cromore, Antrim (née . . . . , † 11 juillet 1857) ; 2° à . . . . 18 octobre 1862 à

Elizabeth Catherine, fille de William Wade, née à . . . .

Enfants : a) du 1er lit : 1) *Olivia* Millicent Montagu, née à . . . . 14 nov. 1850 ; mariée à . . . . 14 mai 1873 à Henry Lyons, de Croome House, Limerick ; veuve 26 sept. 1885. *[. . . .]*

2) *Ellen* Mary Montagu, née à . . . . 23 août 1853.

3) *Robert* Acheson Montagu, né à . . . . 29 août 1854, ancien lt. dans la marine Royale *[. . . .]* ; marié à . . . . 1880 à

Anne Margaret, fille de Gilbert Mac Micking, de Miltonise, Wigtown, née à . . . .

Fils: (1) *John* Michael Montagu, né à . . . . 22 août 1881.
(2) *George* Frederick Montagu, né à . . . . 12 mars 1883.
(3) *Cuthbert* Francis Montagu, né à . . . . 29 mai 1884.
(4) *Austin* Robert Montagu, né à . . . . 26 mai 1885.
(5) *Walter* Philip Montagu, né à . . . . 7 mai 1886.
(6) *Gilbert* Paul Montagu, né à . . . . 30 juin 1887.

— b) du second lit: 4) *Elizabeth* Catherine Montagu, née à . . . . 20 juillet 1863.
5) *Millicent* Montagu, née à . . . . 31 décembre 1865.
6) *May* Miriam Montagu, née à . . . . 2 décembre 1866.
7) *Monthermer* Stanley Montagu, né à . . . . 5 avril 1868.
8) *Henry* Bernard Montagu, né à . . . . 19 août 1872.
9) *St. John* Edward Montagu, né à . . . . 26 janvier 1878.

2. Lady *Olivia* Montagu, née à . . . . 8 juillet 1830; mariée à . . . . 29 janvier 1850 à Charles Augustus Bennet, 6ème comte de Tankerville, baron Ossulston d'Ossulston. [*Chillingham Castle, Alnwick*, Northumberland.]

b) consanguine du second mariage du grand-père (voir ci-dessous):

3. Lady *Sydney* Charlotte Montagu, née à . . . . 1853; mariée à . . . . 14 août 1873 à Algernon Hawkins Falconer, 10ème comte de Kintore, baron Kintore dans la pairie d'Angleterre, lord Falconer de Halkerton et Keith d'Inverurie et Keith-Hall, gouverneur d'Australie méridionale. *[Adélaïde.]*

Belle grand' mère.

Duchesse douairière *Harriet* Sydney, fille de Conway R. Dobbs, de Castle Dobbs, Antrim, née à . . . . 1834; mariée à . . . . 29 août 1850; remariée à . . . . 16 décembre 1858 à Sir Stevenson Arthur Blackwood, secrétaire-gén. au post-office.

Marlborough*

(Maison de Spencer-Churchill).

[Confession: . . . . — **Blenheim Palace, Woodstock, Oxford.** — Famille originaire de Devonshire, qui cite William Churchill of Rockbear (vers 1400) comme ancêtre; John Churchill, le célèbre général anglais, né 24 mai 1650, † 16 juin 1722, devint lord Churchill of Eynmouth dans la pairie d'Ecosse en décembre 1683, Baron Churchill of Sandridge 14 mai 1685, Earl of Marlborough 9 avril 1689, Duc of Marlborough et Marquis de Blandford 14 décembre 1702 — tous ces titres dans la pairie d'Angleterre; Prince du St-Empire romain avec la qualification de „Hochgeboren", Vienne 28 août 1704 (lettres-patentes, Vienne 4 nov. 1705), „Prince de Mindelheim" en Souabe 17 nov. 1705 et „Prince de Nellenburg" (au lieu de Mindelheim) en 1715. Acquisition des titres écossais et anglais de la Maison de Churchill de la part de Charles Spencer, 5ème earl of Sunderland (dans la pairie

d'Angleterre, promotion du 8 juin 1643) et baron Spencer of Wormleighton (dans la pairie d'Angleterre, 21 juillet 1603) par suite du mariage d'Anne Churchill (fille du duc John) avec Charles Spencer (père du susdit) et en vertu de l'approbation royale du 21 déc. 1706, 24 oct. 1733. — Voir année 1877, p. 274.]

George Charles Spencer-Churchill, 8ème duc de Marlborough, marquis de Blandford etc., né à . . . . 13 mai 1844, fils du 7ème duc John Winston (né 2 juin 1822, † 5 juillet 1883), succ. à son père; marié: 1° à . . . . 8 nov. 1869 à lady Albertha Hamilton, fille de James, 1er duc d'Abercorn (née à . . . . 1847; divorcée 10 février 1883); 2° à . . . . 29 juin 1888 à *Lilian* Warren, veuve Hammersley († . . . .), fille de . . . . Price, commodore U. S. Navy, née à . . . .

Enfants: 1) Lady *Frances* Louisa Spencer-Churchill, née à . . . . 15 septembre 1870.

2) *Charles* Richard Spencer-Churchill, *marquis de Blandford*, né à . . . . 13 novembre 1871.

3) Lady *Lilian* Maud Spencer-Churchill, née à . . . . 9 juille 1873.

4) Lady *Norah* Beatrice Spencer-Churchill, née 1er sept. 1875.

Frère et sœurs.

1. Lady *Cornelia* Harriet Spencer-Churchill, née à . . . . 1847; mariée à . . . . 25 mai 1868 à Ivor Bertie Guest, 1er lord Wimborne. [*Londres, SW,* Arlingtonstr.; *Comford,* Dorsetshire et *Auchnashellach lodge,* Rossshire.]
2. Lord *Randolph* Henry Spencer-Churchill, né à . . . . 13 févr. 1849, M. P. et cons. int. [*Londres W,* 2 Connaught pl.]; marié à . . . . en janvier 1874 à *Jenny,* fille de Léonard Jérôme, de New York, U. S., née à . . . .

   Fils: 1) *Winston* Leonard Spencer-Churchill, né à . . . . 30 novembre 1874.

   2) *John* Winston Spencer-Churchill, né à . . . . février 1880.
3. Lady *Rosamond* Jane Spencer-Churchill, née à . . . . 1850; mariée à . . . . 12 juillet 1877 à William Henry Fellowes, 2ème lord de Ramsey. [*Ramsey-Abbey,* Huntingdon.]
4. Lady *Fanny* Octavia Spencer-Churchill, née à . . . . 1853; mariée à . . . . 9 juin 1873 à l'hon. Edward Marjoribanks, M. P. et avocat, fils aîné du 1er lord Tweedmouth, d'Edington. [*Londres W,* 134 Piccadilly.]
5. Lady Anne *Emily* Spencer-Churchill, née à . . . . 1854; mariée à . . . . 11 juin 1874 à James Henry Innes-Ker, 7ème duc de Roxburghe. [*Floors Castle,* Kelso.]
6. Lady *Georgiana* Elizabeth Spencer-Churchill, née à . . . . 1860; mariée à . . . . 4 juin 1883 à George Richard vicomte Curzon, fils aîné du 3ème comte de Howe, M. P. et lt. dans la cavalerie de milice de Leicester. [*Londres W,* 23 Upper Brook str.]
7. Lady *Sarah* Isabel Spencer-Churchill, née à . . . . 1865.

Mère.

Duchesse douairière Lady *Frances* Anne Vane-Tempest, fille aînée de Charles Vane, 3ème marquis de Londonderry et de Frances née Tempest; née à . . . . 1822; mariée à . . . . 12 juillet 1843. [*Londres W*, 50 Grosvenor sq.]

Frères du père,

a) germain, du premier mariage du grand-père, le 6ème duc George (né 27 déc. 1793, † 1er juillet 1857), avec Jane, fille de George, 9ème earl of Galloway (née . . . . , † 12 oct. 1844):

1. Lord *Alfred* Spencer-Churchill, né à . . . . 24 avril 1824 [*Londres SW*, 16 Rutland gate]; marié à . . . . 5 févr. 1857 à *Harriet* Gough-Calthorpe, fille de Frederik Gough-Calthorpe, 4ème baron Calthorpe, et de lady Charlotte Somerset des ducs de Beaufort; née à . . . .

   Filles: 1) *Jane* Spencer-Churchill, née à . . . . 1858; mariée à . . . . 5 février 1879 à sir Francis Salwey, 5ème baron Winnington. [*Stanford Court*, Worcester.]

   2) *Olivia* Spencer-Churchill, née à . . . . 1860; mariée à . . . . 6 nov. 1883 à Arthur Edward Colville, fils unique de l'hon. William Colville des lords Colville, gr.-maître de la cour du duc d'Edimbourg. [*Londres SW*, Clarence House, St-James pl.]

   3) *Adeline* Spencer-Churchill, née à . . . . 1863.

   4) *Violet* Spencer-Churchill, née à . . . .1864.

b) consanguin, du troisième mariage du grand-père (v. ci-dessous):

2. Lord *Edward* Spencer-Churchill, né à . . . . 28 mars 1853 [*Castle Mead*, Windsor]; marié à . . . . 15 septembre 1874 à *Augusta*, fille de feu le major George Drought Warburton, et de l'hon. Elizabeth Bateman-Hanbury des lords Bateman, remariée lady Northwick; née à . . . .

   Enfants: 1) Edward *George* Spencer-Churchill, né à . . . . 21 mai 1876.

   2) Augusta *Ruby* Spencer-Churchill, née à . . . . 6 avril 1877.

   3) Agnes *Beryl* Spencer-Churchill, née à . . . . 20 nov. 1881.

Belle grand' mère.

Duchesse douairière *Jane* Frances, fille de l'hon. Edward Richard Stewart des comtes de Galloway et de lady Catherine Douglas Charteris des comtes de Wemyss; née à . . . . 1817; mariée à . . . . 11 octobre 1851. *[Vienne.]*

Marmier*.

[Catholiques. — Paris, 7 rue de Solférino. — Famille d'ancienne bourgeoisie de Gray, dont on cite comme auteur Huguenin Marmier à Langres (1380). Erection de la seigneurie de Seveux (Haute-Saône) en marquisat de Marmier 4 juillet 1740; substitution du marquis de Marmier à la pairie de son beau-père, le duc de Choiseul, 15 mai 1818;

prise de possession du titre de „Duc de Marmier“ (primog.) 8 juillet 1845. — Armes: De gueules, à la marmotte d'argent. Devise: „Pro patria vigil“.]

Raynald-Hugues-Emmanuel-Philippe-Alexis duc de Marmier, né à . . . . 13 avril 1834, fils du duc Alfred (né . . . . , † 9 août 1873) et d'*Anne* née Dubois de Courval (née . . . . , mariée . . . . 1833, † . . . . 188 .), succ. à son père; marié: 1° . . . . nov. 1856 à *Coralie* Lemarois (née . . . . , † 22 sept. 1858); 2° à . . . . 31 août 1865 à

Marguerite-Renée-Xavière de Moustier, née à . . . .

Enfants: 1) *François*-Raynald-Etienne de Marmier, né à . . . . 17 juillet 1866, lt. français au 35ème rég. d'inf. *[Belfort.]*

2) Anne de Marmier, née à . . . . 15 septembre 1871.

3) Etienne de Marmier, né à . . . . 30 août 1876.

Massa*

(Maison Régnier).

[Catholiques. — Paris, 111 rue la Boëtie. — Claude-Ambroise Régnier (né à Blamont, Meurthe-et-Moselle, 6 avril 1746, ministre de la justice français en 1802, † 24 juin 1814), „Duc de Massa“ (primog.) 29 sept. 1809; Comte de Gronau . . . .; Pair de France en 1816. — Armes: d'hermine, à la fasce de sable chargée de trois alérions d'or. Couronne et manteau de duc.]

André-Philippe-*Alfred* Régnier de Gronau, duc de Massa, né à . . . . 15 février 1837, fils d'Alphonse marquis de Massa (né . . . . , † . . . . 1845) et de *Caroline* née Leroux (née . . . . , mariée . . . ., † baronne Roger . . . .), succ. à son grand-père, le duc *Sylvestre* (né 31 décembre 1783, † 20 août 1851).

Frère et sœur du père.

1. Adèle-Marie-Sidonie-Mathilde Régnier de Massa, née à . . . . 1827. *[. . . .]*
2. Alexandre-Philippe Régnier, marquis de Massa, né à . . . . 6 décembre 1831 *[. . . .]*; marié à . . . . décembre 1873 à

Françoise-Caroline-Marie-Madeleine Coppens, née à . . . . 1885.

Fils: 1) . . . .

2) . . . .

3) . . . .

Massimo.

[Catholiques. — Italie. — Ancienne famille romaine, que la tradition dit issue de Fabius Maximus et dont on cite comme auteur Leone Massimo († à Rome 23 avril 1012). Marchese en 1544. — Voir année 1838, p. 122; année 1848, p. 158 et année 1890, p. 319.]

I. Branche des princes d'Arsoli.

[Rome, palazzo delle Colonne. — Acquisition d'Arsoli en 1574; prince romain d'Arsoli en 1826; acquisition faite de la famille Colonna di Sciarra de la principauté de Roviano et du duché d'Anticoli-Corredo 3 juillet 1872.]

Camillo-*Carlo*-Alberto Massimo, prince d'Arsoli, né à Rome 3 déc. 1836, fils du prince Vittorio-Emanuele (né 14 août 1803, † 6 avril 1873) et de sa première épouse Marie-Gabrielle née princesse de Savoie-Carignan (née 18 sept. 1811, mariée 11 oct. 1827, † 10 sept. 1837), succ. à son père; marié au chât. de Brunnsee en Styrie 21 juin 1860 à

Francesca, fille de feu Ettore Lucchesi-Palli-Campo-et-Pignatelli duc della Grazia, et de Marie-Caroline de Bourbon, duchesse de Berry; née à Gratz 12 octobre 1836.

Enfants: 1) Maria-*Gabriella*, née à Rome 26 mai 1861; mariée à Rome 21 juin 1885 à Roberto comte Zilari dal Verme. *[Parma.]*

2) *Francesco*, né à Rome 17 septembre 1865.

3) *Fabrizio*, né à Rome 23 novembre 1868.

4) Maria-*Carolina*, née à Rome 20 août 1871.

5) Maria-*Isabella*, née à Rome 10 février 1873.

Frères et sœur consanguins,

du second mariage du père (v. ci-dessus) avec la psse Giacinta (v. ci-dessous).

1. *Filippo*-Massimiliano Massimo, *prince Lancellotti*, né à Rome 15 novembre 1843 *[Rome]*; marié à Rome 22 février 1865 à *Elisabetta* Borghèse, fille de Camillo prince Aldobrandini, née 13 juillet 1847.

   Enfants: 1) Giuseppe Massimo-Lancelotti, né à Rome 19 nov. 1866 *[Rome]*; marié à Frascati 15 octobre 1889 à *Lesa* Borghese, fille de Pietro prince de Sarsina, née 29 juill. 1871.

   Filles: (1) Anna } nées à Frascati 13 juillet 1890.
   (2) Maria }

   2) *Cristina*, née à Frascati 14 juin 1873.

   3) *Maria-Pia*, née à Rome 26 juillet 1875.

   4) *Luigi*, né à Frascati 29 juillet 1881.

   5) *Lauro*, né à Frascati 10 octobre 1883.

   6) *Rufina*, née à Frascati 25 septembre 1886.

   7) *Pietro*, né à Frascati 17 octobre 1888.

2. Maria-*Francesca*, née à Rome 23 septembre 1846; mariée à Rome 4 février 1866 à Ranieri duc Bourbon del Monte Santa Maria, prince de S. Faustino.

3. *Massimiliano*, né à Rome 3 janv. 1849, membre de la société de Jésus. *[Rome.]*

Belle-mère.

Psse douairière Maria-*Giacinta*, fille de Filippo comte Della-Porta-Rodiani, née à Rome 18 fév. 1821; mariée à Rome 2 oct. 1842. *[Rome.]*

II. Branche des ducs de Rignano.

[Rome, 30 Aracoeli-pl. — Duc de Rignano en 1828.]

Emilio Massimo, duc de Rignano, né à Rome 2 mai 1835, fils du

duc Mario (né à Rome 5 juin 1808, † à Rome 23 mai 1873); marié à Rome 14 janvier 1858 à

Teresa Doria-Pamphili-Landi, fille de Filippo prince de Valmontone, née à Rome 1er mars 1840.

Fille: *Maria*, née à Rome 30 juillet 1859; mariée à Rome 26 nov. 1884 à Prospero Colonna prince de Sonnino. *[Rome.]*

Mère.

Duchesse douair. *Maria*, née Boncompagni-Ludovisi, née 21 sept. 1813; mariée à Rome 18 mai 1834. [*Rome*, Aracoeli-pl.]

Sœur du père.

Wilhelmine, née à Rome 25 nov. 1811; mariée à Rome 4 oct. 1829 à Antonio Boncompagni-Ludovisi, prince de Piombino; veuve 10 juillet 1883. [*Rome*, 307 Corso.]

Mingrélie

(Maison Dadian).

[Confession orthodoxe-grecque. — St-Pétersbourg, 20 Quai de la Fontaine et les chât. de Zougdidi et de Gordi en Mingrélie. — Les Dadiani furent souverains de Mingrélie jusqu'au 23 déc. 1866/4 janv. 1867, époque où le prince Nicolas Dadian (voir ci-dessous) abdiqua ses droits de souveraineté en faveur de l'empereur de Russie et reçut le titre de „Prince de Mingrélie" avec la qualification d'„Altesse Sérénissime" (primog.) et celui de „Dadian de Mingrélie" pour le prince André (voir ci-dessous). — Voir année 1877, p. 276.]

Nicolas-Davidowitsch Dadian prince de Mingrélie, „Altesse Sérénissime", né à . . . . 23 déc. 1846/4 janv. 1847, fils du prince David (né . . . ., † en 1853) et de Catherine-Alexandrovna née princesse Tchavtchavadze (née . . . ., mariée . . . ., † . . . . 1884); colonel et aide de camp de l'empereur de Russie; marié à . . . . 14/26 avril 1874 à

Marie-Alexandrovna, fille de feu Alexandre comte Adlerberg, gén. d'inf. russe, etc., et de Catherine née Paltavzow, dame d'honneur de l'impératrice; née 29 mai/10 juin 1849.

Enfants: 1) Pr. hér. *Nicolas*-Nicolajevitch Dadian, né à . . . . 30 novembre/12 décembre 1876.

2) Psse *Salomé*-Nicolajevna Dadian, née à . . . . 1er/13 déc. 1878.

Frère et sœur.

1. Psse *Salomé* Dadian, née à . . . . 1er/13 déc. 1848; mariée à Paris 1er/13 mai 1868 à Achille prince Murat. *[Zougdidi* et *Paris.]*
2. Pr. *André* Dadian de Mingrélie, „Altesse Sérénissime", né à . . . . 12/24 octobre 1850, colonel en retraite. *[. . . .]*

Frères du père.

1. Pr. *Grégoire* Dadian, né à . . . ., aide de camp-gén. russe. *[. . . .]*
2. † Pr. Constantin Dadian, voir le nécrologe.

Montebello*

(Maison Lannes).

[Catholiques. — Le chât. de Mons, dép. du Gers, France. — Jean Lannes (né à Lectoure, Gers, 11 avril 1769, maréchal de France en 1804, † 31 mai 1809) fut créé duc français „de Montebello“ (primog.) 19 mai 1804. Pair de France en 1815. — Armes: de sinople, à l'épée d'or, au chef de gueules semé d'étoiles d'argent.]

Napoléon-Barbe-Joseph-Jean Lannes, duc de Montebello, né à Pau 9 avril 1877, fils du duc *Napoléon* (né 30 octobre 1835, † 30 novembre 1876), succ. à son père.

Mère.

Duchesse douair. Laure-Joséphine-*Marie* née Daguilhon, née à Toulouse, mariée à Pau 12 août 1873; remariée à Pau . . . . à . . . . de Juge-Montespieu. [Chât. de *Mons*, Gers.]

Frères et sœurs du père.

1. *Jeanne*-Désirée-Cécile Lannes de Montebello, née à . . . . 1832; mariée à . . . . en mai 1856 à Amédée Messier de Saint-James. *[. . . .]*
2. *Charles*-Louis-Maurice Lannes, comte de Montebello, né à . . . . 1836 *[Neuilly* près Paris, 3 rue Chauveau*]*; marié à . . . . 24 octobre 1865 à

Marie-Joséphine-Jeanne-*Thérèse* O'Tard de la Grange, née à . . . .

Fils: *Maurice*-Jean-Napoléon Lannes de Montebello, né à . . . . 2 janvier 1867.

3. Louis-*Gustave* Lannes, comte de Montebello, né à . . . . oct. 1838, ambass. de France à Constantinople; marié à . . . . 27 août 1873 à

Marie-Louise-Hortense-Madeleine Guillemin, née à . . . .

Fils: *Louis*-Auguste Lannes de Montebello, né à . . . . 12 juin 1874.

4. Fernand Lannes, comte de Montebello, né à . . . . 1845 *[. . . .]*; marié à . . . . 4 mai 1874 à

Elisabeth de Mieulle, née à . . . .

Fils: *Stanislas*-Alfred-Joseph Lannes de Montebello, né à . . . . 9 novembre 1876.

5. *Mathilde* Lannes de Montebello, née à . . . . 1846; mariée à . . . . 6 juillet 1865 à Alfred comte Werlé (Werle, d'Esslingen). *[. . . .]*
6. *Adrien* Lannes, comte de Montebello, né à . . . . 1851. [*Paris*, 1 avenue de l'Alma.]

Frères du grand-père.

1. † Alfred comte Lannes de Montebello (né . . . .; † 23 juin 1861); marié . . . . à Mathilde Périer (née . . . ., † 3 mars 1877).

Fils: *Louis* comte Lannes, de Montebello, né à . . . . 1854. *[. . . .]*

2. † Jean-Ernest comte Lannes de Montebello (né . . . ., † 24 nov. 1882); marié . . . . à

Mary Bodington, née à . . . . *[. . . .]*

Enfants: 1) *Jean*-Gaston comte Lannes de Montebello, né à . . . .; chef d'escadron d'art. français en retr. [*Paris*, 33 rue Barbet de Jouy.]

2) *René* comte Lannes de Montebello, né à . . . . *[. . . .]*; marié à . . . . 6 novembre 1875 à
Marie princesse Lubomirska, née à . . . . 1842.

3) *Marie* Lannes de Montebello, née à . . . .; mariée à . . . à . . . . O'Shéa. *[. . . .]*

4) *Berthe* Lannes de Montebello, née à . . . .; mariée à . . . . à . . . . Guillemin. *[. . . .]*

3. † Gustave comte Lannes de Montebello, général (né . . . ., † 25 août 1875); marié à . . . . à
Adrienne de Villeneuve-Bargemon, née à . . . . *[. . . .]*

Fils: *Jean-Alban* comte Lannes de Montebello, né à . . . . 28 février 1848 *[. . . .]*; marié à . . . . 2 juillet 1874 à
Marie-Louise-*Albertine* de Briey, née à . . . .

Filles: (1) *Adrienne* Lannes de Montebello, née à . . . . 1875.

(2) *Roselyne* Lannes de Montebello, née à . . . . 23 nov. 1880.

Montenuovo

(Maison des comtes de Neipperg, voir 2ème partie).

[Catholiques. — Vienne, Löwelstrasse 6. — Prince autrichien 20 juillet (diplôme, Vienne 31 août) 1864 en faveur de Guillaume comte de Neipperg (voir ci-dessous). — Pour les armes, voir année 1866, p. 195.]

Guillaume-Albert prince de Montenuovo, né à Salagrande, prov. de Parme, 9 août 1821, fils d'Adam-Albert comte de Neipperg (né 8 août 1775, † 22 févr. 1829) et de sa 2ème épouse Marie-Louise impératrice douairière (veuve de Napoléon Ier) des Français, duchesse de Parme, Plaisance et Guastalla, née archiduchesse d'Autriche etc. (née 12 mars 1791, mariée . . . . 1822, † 17 déc. 1847); chamb., cons. int. et gén. de cav. autr., possess. du 10ème rég. de dragons, chev. de l'O. autr. de la Toison d'Or et chev. hon. de l'O. de Malte; marié à Vienne 18 mai 1850 à Julienne comtesse de Batthyáni (née 10 juin 1827, † 19 novembre 1871).

Enfants: 1) Psse *Albertine*-Léopoldine-Wilhelmine-Julie-Marie, née à Vienne 30 juin 1853; mariée à Schwaigern 5 août 1873 à Sigismond comte Wielopolski, marquis de Mirów Gonzague Myszkowski. [*Chroberz* en Pologne.]

2) Pr. *Alfred*-Adam-Guillaume-Jean-Marie, né à Vienne 16 sept. 1854, chamb. et lt. autr. de la réserve, chev. hon. de l'O. de Malte *[Vienne]*; marié à Vienne 30 octobre 1879 à
Françoise comtesse Kinsky, fille de Ferdinand prince Kinsky-de-Wchynitz-et-Tettau, née 26 décembre 1861, DCr. et DdP.
Enfants: (1) Psse *Julie*-Rose-Françoise-Léopoldine-Marie, née à Margarethen-sur-le-Moos 15 novembre 1880.

(2) Psse Marie-*Félicie*-Françoise-Wilhelmine-Julie, née à Margarethen-sur-le-Moos 20 octobre 1881.

(3) Pr. Ferdinand-*Bonaventura*-François-Alfred-Guillaume-Ervin-Maximilien-Marie, né à Margarethen-sur-le-Moos 29 mai 1888.

3) Psse *Marie*-Sophie-Wilhelmine-Hyacinthe, née à Vienne 10 sept. 1859; mariée à Vienne 23 mai 1878 à Antoine comte d'Apponyi; DCr. *[Marchegg.]*

Montesquiou-Fezensac*.

[Catholiques. — Paris et le château de Marsan (Gers). — La Maison féodale de Montesquiou, originaire du midi de la France, se fait descendre d'une branche collatérale des comtes de Fezensac, fondée en 1070. Les comtes de Fezensac, à leur tour, nommaient comme ancêtre Sancho Mitarra duc de Gascogne (809); reconnaissance de la descendance des comtes de Fezensac et autorisation de porter le nom de Montesquiou-Fezensac en 1777 et 21 juillet 1783; Pair de France et „Duc de Fezensac" (primog.) en 1815 et 30 avril 1821. — Voir année 1877, p. 277.]

Philippe-André-Aimery-Charles de Montesquiou, duc de Fezensac, comte de Fezensac, baron de Montesquiou, né à Paris 26 sept. 1843, fils de Roger comte de Fezensac (né 13 avril 1809, † 6 avril 1864) et de Gasparine-Ursule-Ida née de Fingerlin-Bischingen (née . . . . 1805, mariée 5 janvier 1837, † 15 février 1846), succ. à son grand-père, le duc Raymond-Aimery (né 26 février 1784, † en 1868); sénateur français; marié à . . . . 28 janvier 1865 à

Suzanne-Marie-Armande Roslin d'Ivry, née à Paris 8 juillet 1845.

Filles: 1) *Madeleine* de Montesquiou-Fezensac, née à Hénouville (Oise) 28 oct. 1865; mariée à Paris 7 juin 1888 à François de Maillé de la Tour-Landry, voir „Maillé". *[Paris.]*

2) † Jeanne, voir le nécrologe.

Sœur du père.

† Oriane-Henriette comtesse de Goyon, voir le nécrologe.

Montmorency*.

(Maison éteinte quant aux mâles.)

[Catholiques. — Maison féodale de l'Isle de France comme auteur de laquelle on cite Bouchard le Barbu, seigneur de St-Denis (998). „Premier baron de France" en 1327; Anne de Montmorency (né 15 mars 1492, maréchal de France en 1522, † 11 nov. 1567) fut créé Pair de France en 1522, Connétable de France en 1538, Duc de Montmorency 5 juillet 1551, titre confirmé 4 août 1552 — éteint 18 août 1862. François-Henri de Montmorency-Bouteville (né 8 janvier 1628,

maréchal de France en 1675, † 4 janv. 1695) reçut, par suite de son mariage avec Madeleine, héritière de la Maison Luxembourg-Piney, le titre de Duc de Montmorency-Luxembourg en 1662, — éteint 5 mars 1861; Duc de Beaumont et Prince de Luxembourg 22 août 1765; Pair de France 4 juin 1814. — Voir année 1836, p. 177, et année 1848, p. 160.]

† Edouard de Montmorency, duc de Beaumont, prince de Luxembourg (né à Paris 9 sept. 1802, † à Paris 15 janv. 1878); marié en 1837 à Léonie, fille du comte de Croix et de Léonie-Marie-Ernestine née de la Grange (née en 1814, † 14 mars 1887).

Filles: 1) *Marie-Anne* de Montmorency-Beaumont-Luxembourg, née à . . . . 1839; mariée à . . . . 20 mai 1859 à Antoine baron de Hunolstein, fils de Paul comte Vogt de Hunolstein. *[. . . .]*

2) Anne-Marie-*Eugénie* de Montmorency-Beaumont-Luxembourg, née à . . . . 1840; mariée à . . . . 30 mai 1864 à Marie-Louis-Augustin de Durfort-Civrac, vicomte de Durfort. *[. . . .]*

Montmorency *

(Maison de Talleyrand-Périgord).

[Catholiques. — Paris, 20 rue de l'Elysée. — Adalbert de Talleyrand-Périgord (voir ci-dessous) obtint, par suite du mariage de son père Louis avec Alix, sœur de Raoul, dernier duc de Montmorency, la collation de ce titre (primog.) 14 mai 1864.]

Nicolas-Raoul-*Adalbert* de Talleyrand-Périgord duc de Montmorency, né à . . . . 20 mars 1837, fils de Louis duc de Talleyrand (voir „Talleyrand“) et de sa première épouse Alix, fille de feu Anne duc de Montmorency (née 13 octobre 1810, † 13 sept. 1858); marié à . . . . 4 juin 1866 à Carmen, fille d'Alexandre-Marie-Jean Aguado marquis de Las Marismas del Guadalquivir et d'Emilie-Claire née MacDonell (née . . . ., † 24 novembre 1880).

Fils: Napoléon-*Louis*-Eugène-Alexandre-Anne-Emmanuel de Talleyrand-Périgord, né à . . . . 22 mars 1867. *[. . . .]*

Montrose *

(Maison de Graham).

[Confession: . . . . — Buchanan Castle, Glasgow. — Maison féodale d'Ecosse, qui fait remonter son origine à William de Graham (vers 1128); acquisition de Kincabar etc. près Montrose vers 1200. „Baro et miles“ et „Knight of Dundaff“ avant 1244; Knight of Kincardine en 1281; Knight of Kincardine et Old-Montrose en 1346; Lord of Dundaff en 1394; Lord Graham vers 1445; Earl of Montrose 3 mars 1505; Marquis de Montrose 16 mai 1644; Duc de Montrose

Marquis de Graham et Buchanan 24 avril 1707 — tous ces titres dans la pairie d'Ecosse; Earl et Baron Graham of Belford dans la pairie de Grande-Bretagne 23 mai 1722. — **Voir année 1877, p. 279.]**

Douglas Beresford Malise Ronald Graham, 5ème duc de Montrose, marquis de Montrose, de Graham et de Buchanan, etc., né à . . . . 7 nov. 1852, fils du 4ème duc James (né 16 juillet 1799, † 30 déc. 1874); lord-lt. de Stirling, sheriff hér. de Dumbartonshire, lord-clerk-register d'Ecosse, général des Archers Royaux de la garde d'Ecosse et lt.-col. aux Princess Louise's Argyll and Sutherland Highlanders, chev. du chardon; marié à . . . . 24 juillet 1876 à

Violet Hermione, fille de sir Frederick Ulric Graham, bart, de Netherby, Cumberland, et de lady Hermione St-Maur des ducs de Somerset; née à . . . . 1855.

Enfants: 1) *James* Graham, marquis de Graham, né à . . . . 1er mai 1878.
2) Lady *Helen* Violet Graham, née à . . . . 1er juillet 1879.
3) Lady *Hermione* Emily Graham, née à . . . . 22 février 1882.
4) Lord *Douglas* Malise Graham, né à . . . . 14 octobre 1883.
5) Lord *Alastair* Mungo Graham, né à . . . . 12 mai 1886.

Sœurs.

1. Lady *Beatrice* Violet Graham, née à . . . . 1842; mariée à . . . . 15 déc. 1863 à William Algernon Greville, 2ème lord Greville. [*Londres* W, 7 Chesterfields Gardens.]
2. Lady *Alma* Imogen Graham, née à . . . . 1854; mariée à . . . . 27 juill. 1872 à Gavin Campbell, 1er marquis de Breadalbane, comte de Breadalbane, d'Ormelie et de Holland, vicomte Tay et Paintland, baron Breadalbane de Kenmore, Glenorchy, Benederaloch, Ormelie et Weik, cons. intime. [*Londres W*, 19 Cavendish sq.]

Mère.

Duchesse douairière *Caroline* Agnès, fille de John Beresford, 2ème lord Decies, et de Charlotte née Horsley, née à . . . . 1816; mariée à . . . . 15 octobre 1836; remariée: 1° à . . . . 22 janv. 1876 à William Stuart Stirling-Craufurd, de Milton, Lanark; veuve 23 février 1883; 2° à . . . . 24 juillet 1888 à Marcus Henry Milner. [*Londres SW*, 4 Belgrave sq.]

Morny *.

[Catholiques. — Paris, 166 faubourg St-Honoré. — Charles-Auguste-Louis-Joseph Demorny (né à Paris 22 oct. 1811, † 10 mars 1865, fils naturel du gr.-écuyer comte de Flahaut et d'Hortense reine de Hollande, née de Beauharnais) fut créé Duc français „de Morny" (primog.) 9 juillet 1862. — Armes: d'argent, à trois merlettes de sable; à la bordure componée d'azur et d'or de seize pièces; les compons d'azur chargés d'une aigle d'or empiétant un foudre de même, qui est de l'Empire;

les compons d'or chargés d'un dauphin d'azur, crêté, barbé et oreillé de même, qui est des dauphins d'Auvergne. Devise: „Pro patria et imperatore".]

Auguste - Charles - Louis - Valentin duc de Morny, né à . . . . 25 nov. 1859, fils du duc Charles (né 22 oct. 1811, † 10 mars 1865); marié à . . . . 1er juillet 1886 à

Carlotta-Maria, fille de Guzman Blanco y Ybarra, général et président de la république de Venezuela, née à . . . .

Fils: . . . . de Morny, né à . . . . 16 janvier 1889.

Frère et sœur.

1. *Simon*-André-Nicolas-Serge de Morny, né à . . . . 26 nov. 1861. *[. . . .]*

1. *Sophie*-Mathilde-Adèle-Denise de Morny, née à . . . . 26 mai 1863; mariée à . . . . 11 décembre 1881 à Jacques Godart, marquis de Belbeuf. *[. . . .]*

Mère.

Duchesse douair. *Sophie* née princesse Trubezkaja, née à . . . .; mariée à St-Pétersbourg 7 janvier 1857; remariée à . . . . 2 avril 1868 à . . . . duc de Sesto. *[. . . .]*

Mortemart*

(Maison de Rochechouart).

[Catholiques. — France. — Maison féodale de Poitou, qui fait remonter son origine aux anciens comtes de Limoges et dont une filiation plus suivie commence au chevalier croisé Aimery IV, vicomte de Rochechouart 1096. La descendance de celui-ci est florissante encore aujourd'hui dans la branche aînée des „comtes de Rochechouart" aussi bien que dans les branches ducales de „Rochechouart-Mortemart" qui suivent. Baron de Mortemart par suite du mariage d'Aimery VII avec Alix, héritière des Mortemart, en 1205; érection du marquisat de Mortemart en duché (primog.) et pairie, en décembre 1650. — Voir **année 1877, p. 301.**]

Ière Branche.

(Eteinte quant aux mâles.)

† **Casimir de Rochechouart, duc de Mortemart, prince de Tonnay-Charente (né 20 mars 1787, † 1er janvier 1875); marié 10 mai 1810 à Virginie comtesse de Sainte-Aldégonde (née . . . ., † 26 oct. 1878).**

Filles: 1) *Henriette*-Victurnienne de Rochechouart-Mortemart, née à Paris 31 déc. 1814; mariée à Naples 13 juillet 1835 à Alphonse de Cardevac, marquis d'Havrincourt. [*Paris*, 43 rue de Varennes, et chât. d'*Havrincourt* (Pas de Calais).]

2) *Cécile*-Victurnienne de Rochechouart-Mortemart, née à Paris 24 février 1817; mariée à Paris 19 janvier 1839 à Ernest de Budes, comte de Guébriant. [Chât. de *Kernevez* (Finistère).]

IIème Branche.

[Paris, 16 rue Matignon, et chât. de La Chassagne-St-Cyprien, dép. du Rhône.]

Anne-Victurnien-*René*-Roger de Rochechouart, duc de Mortemart, prince de Tonnay-Charente, né à Paris 10 mars 1804, fils de Victor marquis de Mortemart (né 2 avril 1780 † 28 janvier 1834) et d'Eléonore née de Montmorency (née . . . ., mariée . . . . 1801, † . . . . 1863), succ. au frère de son grand-père, le duc Casimir (voir ci-dessus); marié à Paris 17 février 1829 à

Gabrielle-Bonne de Laurencin, fille de François-Aimé comte de Laurencin et de Louise-Henriette de Virieu; née à Lyon . . . .

Filles: 1) Louise-Henriette-*Mathilde* de Rochechouart-Mortemart, née à Paris 3 avril 1830; mariée à Paris 11 avril 1850 à . . . . marquis de la Guiche. [Chât. de *Chaumont*, dép. de Saône-et-Loire.]

2) Louise-Anne-*Léonie* de Rochechouart-Mortemart, née à Paris 5 déc. 1833; mariée à Paris 31 mai 1854 à Louis comte de Mérode; veuve 7 déc. 1876. [*Paris*, 16 rue Matignon.]

Frères.

1. † Henri de Rochechouart, marquis de Mortemart (né 27 février 1806, † 17 oct. 1885); marié 24 janvier 1832 à Louise princesse Borghèse (née à Paris 11 août 1812, † 14 déc. 1838).

   Fils: *François*-Marie-Victurnien de Rochechouart, *marquis de Mortemart*, né à Paris 1er décembre 1832, grand d'Espagne de 1ère classe [*Paris*, 4 rue Chanaleilles]; marié à Paris 11 juillet 1854 à

   Virginie-Marie-Louise de Sainte-Aldégonde, née à Reauphle 24 septembre 1834.

   Enfants: (1) *Arthur*-Casimir-Victurnien de Rochechouart, *comte de Mortemart*, né à St-Vrain 17 juin 1856, ancien officier de cavalerie franç. [*Paris*, 1 rue St-Dominique]; marié à Paris 9 juin 1880 à

   Hélène de Hunolstein des comtes Vogt de Hunolstein, née 13 octobre 1859.

   Fils: *François*-Marie-Joseph-Laurent-Victurnien de Rochechouart-Mortemart, né à Paris 22 mars 1881.

   (2) *Marie*-Anne-Antoinette-Victurnienne de Rochechouart-Mortemart, née à St-Vrain 24 mai 1860; mariée à St-Vrain 4 oct. 1881 à Guy comte de La Rochefoucauld. [Paris, 4 avenue de la Mothe-Piquet.]

   (3) *Jeanne*-Virginie-Victurnienne de Rochechouart-Mortemart, née à St-Vrain 8 janv. 1864; mariée à Paris 18 janv. 1883 à Alexandre comte de la Rochefoucauld. [*Paris*, 28 rue St-Dominique.]

   (4) Anne-Henri-Joseph-*Victurnien* de Rochechouart-Mortemart, né à St-Vrain 25 octobre 1865.

(5) *René*-Marie-Louis-Victurnien de Rochechouart-Mortemart, né à Paris 2 mars 1867.

(6) *Alice*-Solange-Victurnienne de Rochechouart-Mortemart, née à Paris 11 juin 1880.

2. Louis de Rochechouart, comte de Mortemart (né 20 octobre 1809, † 29 avril 1873); marié 21 mai 1839 à Marie-Clémentine de Chevigné († 24 octobre 1877).

Fille: Marie-Adrienne-*Anne*-Victurnienne-Clémentine, née à Paris 10 février 1847; mariée à Paris 11 mai 1867 à Emmanuel de Crussol, duc d'Uzès; veuve 28 décembre 1878. [Chât. de *Bonnelles*, dép. de Seine-et-Oise.]

Murat.

[Catholiques. — Paris, 9 square de Messine, et les châteaux de Rocquencourt (Seine-et-Oise) et de Chambly (Oise). — Joachim Murat (né à La Bastide, à présent: La Bastide-Murat, dans le dép. du Lot, 25 mars 1771, aide de camp de Napoléon Ier en 1796, † au chât. de Pizzo en Calabre 13 oct. 1815) fut créé, par suite de son mariage avec Caroline Bonaparte (sœur de Napoléon), Prince français avec la qualification d',, Altesse impériale" en 1804, Prince italien avec le titre d',, Altesse royale" en 1805, Grand-duc de Clèves et de Berg en 1806, Roi de Naples en 1808 et Prince de Ponte-Corvo en 1810; collation franç. du titre de Prince (princesse) ,,Murat" avec la qualification d',,Altesse" pour tous les membres de la Maison en 1853. — Voir année 1866, p. 198.]

Joachim-Napoléon prince Murat, né à Bordentown 21 juillet 1834, fils du prince Lucien, prince de Naples, prince de Ponte-Corvo (né à Milan 16 mai 1803, † à Paris 10 avril 1878) et de Caroline née Fraser (née 13 avril 1810, mariée 18 août 1831, † à Paris 10 février 1879); marié à Paris 23 mars 1854 à Malcy Berthier, fille de feu Napoléon duc de Wagram (née 22 juin 1832, † 18 mai 1884).

Enfants: 1) Psse *Eugénie*-Louise-Caroline-Zénaïde, née à Paris 23 janvier 1855; mariée à Paris 18 juin 1887 à Joseph Caracciolo, duc de Lavello, prince de Torella. *[Naples.]*

2) *Joachim*-Napoléon *prince de Ponte-Corvo*, né à Grosbois 28 février 1856 [*Paris*, 9 square de Messine, etc.]; marié à Paris 10 mai 1884 à

Cécile Ney, fille de feu Michel duc d'Elchingen, née à Paris 28 août 1867.

Enfants: (1) Pr. *Joachim*-Napoléon-Michel, né à Paris 6 août 1885.

(2) Psse *Marguerite*-Malcy-Caroline-Alexandrine, née à Paris 28 novembre 1886.

(3) Pr. *Alexandre*-Michel-Eugène-Joachim-Napoléon, né à Rocquencourt 12 septembre 1889.

3) Psse *Anne*-Napoléone-Caroline-Alexandrine, née à Paris 21 avril 1863; mariée à Paris 3 juin 1885 à Agénor comte Gołuchowski. *[Bucharest.]*

Frères et sœurs.

1. Psse *Caroline*-Létizia, née à Bordentown 31 déc. 1832 (protestante); mariée: 1° à Paris 6 juin 1850 à Charles baron de Chassiron; veuve . . . . 1870; 2° à . . . . 1871 à John Garden of Redisham Hall. [*Londres W*, 12 Maudeville pl.]
2. Psse *Anna*, née à Bordentown 3 février 1841; mariée à Paris 18 décembre 1865 à Marie de Noailles, duc de Mouchy, prince de Poix, etc. [*Paris* et le chât. de *Mouchy-le-Châtel.*]
3. Pr. *Achille*-Napoléon, né à Bordentown 2 janv. 1847 [*Zougdidi* en Mingrélie et *Paris*]; marié à Paris 13 mai 1868 à

Salomé Dadia princesse de Mingrélie, née 1er décembre 1848.

Enfants: 1) Pr. *Lucien*, né à Alger en 1870.
2) Pr. *Louis*-Napoléon, né à Brunoy en 1872.
3) Psse *Antoinette*-Catherine, née à Zougdidi en août 1879.

4. Pr. *Louis*-Napoléon, né à Paris 22 décembre 1851, ancien officier d'ordonnance de feu le roi Charles XV de Suède [en *Crimée*]; marié à Odessa 11 novembre 1873 à

Eudoxie princesse douairière (Alexandre) Orbeliani, fille de Michel de Somow et de Marie née princesse Schirinsky-Schikmatwo (catholique-grecque); née à . . . . 1851.

Fils: Pr. *Eugène*-Louis-Michel-Joachim-Napoléon, né au château de Brevannes 10 janvier 1875.

Sœur du père.

† Psse Louise comtesse douairière, voir le nécrologe.

Newcastle*

(Maison de Pelham-Clinton).

[Confession: . . . . — Londres SW, 30 Wilton-Cresc. et Clumber Park, Worksop Notts. — Maison originaire du Warwickshire, qui se dit issue de Geoffray de Clinton, lord-chambellan et trésorier du roi Henri Ier (vers 1100). Baron Clinton 6 sept. 1330; Earl of Huntingdon 16 mars 1337, titre éteint en 1354; Earl of Lincoln 4 mai 1572; acquisition du duché de Newcastle-under-Lyne par suite du mariage de Henry, 9ème earl of Lincoln, avec Catherine, héritière du très-hon. Henry Pelham et de Thomas Pelham, duc de Newcastle (depuis 17 nov. 1756), et prise du nom de Pelham-Clinton en 1768 — tous ces titres dans la pairie d'Angleterre. — Voir année 1877, p. 281.]

Henry Pelham Archibald Douglas Hamilton Pelham-Clinton, 7ème duc de Newcastle-under-Lyne, comte de Lincoln, né à . . . . 28 sept. 1864, fils du 6ème duc Henry (né 25 juin 1835, † 22 février 1879); forestier hér. de Dartmor, gardien de St-Briavels et Lord High Steward de Retford; marié à . . . . 20 février 1889 à

Chatleen Mary, fille du major Candy, née à . . . . 1870.

Frère et sœurs.

1. Lady *Béatrice* Adelina Pelham-Clinton, née à . . . . 12 février

1862; mariée à . . . . 16 sept. 1880 à Cecil Edmund Lister-Kaye. [*Londres W*, 54 Grosvenor str.]

2. Lady *Emily* Augusta Mary Pelham-Clinton, née à . . . . 28 mars 1863; mariée à . . . . 24 juin 1882 à Alfonso Doria-Pamphili-Landi, duc d'Avigliano.

3. Lord Henry *Francis* Pelham-Clinton Hope (prise du nom et des armes des Hope en vertu d'un décret royal du 7 avril 1887), né à . . . . 3 févr. 1866. [*Londres SW*, 35 Belgrave sq.]

4. Lady *Florence*-Joséphine Clinton, née à . . . . 18 sept. 1868.

Mère.

Duchesse douairière *Henrietta* Adela, fille de feu Henry Thomas Hope, de Deepdene, Surrey, née à . . . . 11 avril 1843; mariée 11 février 1861; remariée à . . . . 7 avril 1880 à Thomas Theobald Hohler, de Colesborne, Gloucester. [*Londres W*, 15 Hill str. et *Paris*, 91 rue Miromesnil.]

Frère du père.

Lord *Edward* William Pelham-Clinton, né à . . . . 11 août 1836, Groom-in-waiting de la Reine, colonel à la London-Rifle-Brigade [*Londres SW*, 81 Eccleston sq.]; marié à . . . . 22 août 1865 à

Matilda Jane, née à . . . . 1832, 3ème fille de feu sir William Edmund Cradock-Hartopp, bar., de Freathby, et de Jane née Keane.

Noailles*.

[Catholiques. — France. — Maison féodale de l'ancien comté de Limousin, le nom de laquelle se rencontre dès 1023 et dont la filiation non interrompue commence à Pierre de Noailles (1230); Comte d'Ayen en 1593. — Armes: De gueules à la bande d'or. Supports: Deux lions. Couronne et manteau de duc. — Voir année 1874, p. 174.]

I. Branche des ducs de Noailles.

[Paris, 60 boulevard de Latour Maubourg. — Erection du comté d'Ayen en duché-pairie: „Duc de Noailles" (primog.) en 1663; le titre de Duc d'Ayen pour le fils aîné en 1737.]

Jules-Charles-Victurnien de Noailles, duc de Noailles, né à . . . . octobre 1826, fils du duc Paul (né 4 janvier 1802, † 29 mai 1885) et d'Alice née de Rochechouart-Mortemart (née 10 juillet 1800, mariée . . . . 1823, † 16 nov. 1887); marié à . . . . 3 mai 1851 à

Clotilde-Caroline-Antoinette de la Ferté de Champlâtreux, née à . . . . 1831.

Enfants: 1) *Elisabeth*-Victurnienne de Noailles, née à . . . . 1865; mariée à . . . . 3 juillet 1886 à . . . . marquis de Virieu. *[. . . .]*

2) *Marie*-Emma de Noailles, née à . . . . 1866; mariée à . . . . 4 juin 1889 à Henri vicomte de Montesquiou-Fezensac. *[. . . .]*

3) Adrien-*Maurice* de Noailles, né à . . . . 1869.

4) *Hélie*-Guillaume de Noailles, né à . . . . 1871.
5) *Mathieu*-Frédéric-Pascal de Noailles, né à . . . . 1873.

Frère.

Emmanuel-Henri-Victurnien marquis de Noailles, né à . . . . 1830, ancien ambassadeur de France *[. . . .]*; marié à . . . . janvier 1868 à
Alexandrine-*Eléonore* . . . . comtesse Swieykowska, née Lachman, née à . . . .
Fils: *Emmanuel*-Jean-Maurice-Félix de Noailles, né à . . . . 30 mai 1869.

II. Branche des ducs de Mouchy, princes de Poix.

[Mouchy-le-Châtel (Oise) et Paris. — Grand d'Espagne de 1ère cl. avec les titres de Duc de Mouchy et Duc de Poix en 1712; Pair de France et Prince-Duc de Poix (primog.) 4 juillet 1814.]

Antoine-Juste-Léon-*Marie* de Noailles, duc de Mouchy, prince-duc de Poix, né à Paris 19 avril 1841, fils du duc Henri (né 9 sept. 1808, † 25 nov. 1854) et de Cécile, fille d'Alfred vicomte de Noailles (née . . . . 1812, mariée . . . . 1834, † . . . 1858), succ. à son père; grand d'Espagne de 1ère cl., gr.-croix bailli hér. de l'O. de Malte; marié à Paris 18 décembre 1865 à
Anna princesse Murat „Altesse", née 3 février 1841.
Fils: *François*-Eugène-Joseph-Napoléon-Emmanuel-Marie de Noailles, *prince-duc de Poix*, né à Paris 25 déc. 1866 *[Paris]*; officier dans la rés. de l'art. franç., chev. de l'O. de Malte; marié à Paris 25 juillet 1889 à
Madeleine-Marie-Isabelle de Courval, née à . . . .
Fils: *Henri*-Antoine-Marie de Noailles, né à Paris 9 avril 1890.

Frère du père.

† Antonin comte de Noailles (né . . . ., † . . . . 1850); marié à Paris . . . . à
Hélène Cosvelt, née à . . . . [*Hyères* (Var).]

Noer.

(Maison éteinte quant aux mâles.)

[Evangéliques. — Holstein. — Collation autr. de la principauté pour le prince Frédéric de Slesvig-Holstein-Sonderbourg-Augustenbourg (né 23 août 1800, † 2 juillet 1865), après la renonciation de ce dernier à son ancien nom, et pour sa seconde épouse, 28 septembre 1864. — Armes n'étaient pas conférées.]

† Frédéric prince de Nœr (né 23 août 1800, † à Beirut, Syrie, 2 juillet 1865); marié: 2° à Paris 3 novembre 1864 à
Marie-Esther, fille de David Lee, rentier de New-York, née à New-York 3 oct. 1837; remariée à Lautenbach en Wurtemberg 14 avril 1874 à Alfred comte de Waldersee, gén. de cav. et chef de l'état-major de l'armée pruss., etc. *[Berlin.]*

Norfolk*

(Maison de Fitz-Alan-Howard).

[Catholiques. — Londres, SW, 31 St-James sq., Norfolk House; Arundel Castle, Sussex; The-Farm, Sheffield. — Maison féodale anglo-saxonne, dont on fait remonter l'origine à Leofric, père de Hereward ou Howard, vivant vers 950 à Wigenhall dans le comté de Norfolk. Lord Howard en 1470; Earl Marshal d'Angleterre et Duc de Norfolk par suite du mariage de Sir Robert Howard avec Margaret, fille de Thomas Mowbray, duc de Norfolk (premier earl marshal d'Angleterre et earl de Norfolk 10 févr. 1315), ainsi que Earl of Surrey 28 juin 1483, 1 févr. 1514, en 1553, 1603 et 1664; Earl of Arundel, Baron Fitz-Alan, Clun, Oswaldestre et Maltravers par suite du mariage de Thomas, 4ème duc de Norfolk, avec Mary, héritière de Henry Fitz-Alan earl of Arundel (depuis 8 juillet 1433) vers 1570 et 1603; Earl of Norfolk 6 juin 1644 — tous ces titres dans la pairie d'Angleterre; prise du nom de Fitz-Alan-Howard 26 avril 1842. — Voir année 1877, p. 283.]

Henry Fitz-Alan-Howard, 15ème duc de Norfolk, comte d'Arundel, Surrey, etc., né à . . . . 27 déc. 1847, fils du 14ème duc Henry (né 7 nov. 1815, † 25 nov. 1860) et d'Augusta née Lyons des lords Lyons (née 1er août 1821, mariée 19 juin 1839, † 22 mars 1886), succ. à son père; comte-maréchal hér. d'Angleterre, premier duc et premier comte d'Angleterre, membre de l'education-committee et chev. de la jarretière; marié à . . . . 21 nov. 1877 à lady Flora, fille de Charles Hastings, 1er lord Donington, et de lady Edith Hastings, 10ème comtesse de Loudoun (née 13 février 1854, † 11 avril 1887).

Fils: *Philip* Joseph Howard, comte d'Arundel, né à . . . . 7 septembre 1879.

Frère et sœurs.

1. Lady *Minna* Charlotte Fitz-Alan-Howard, née à . . . . 19 nov. 1843, religieuse carmélite. [*Londres SW*, 59 Cromwell road.]
2. Lady *Mary* Adeliza Fitz-Alan-Howard, née à . . . . 9 janvier 1845. [*Londres SW*, 59 Cromwell road.]
3. Lady *Etheldreda* Fitz-Alan-Howard, née à . . . . 23 juin 1849, sœur de la Charité. [*Londres SW*, 59 Cromwell road.]
4. Lady *Philippa* Fitz-Alan-Howard, née à . . . . 13 août 1852; mariée à . . . . 18 octobre 1888 à Edward Stewart, docteur en médecine.
5. Lord *Edmund* Bernard *Talbot* (avec autorisation de la Reine du 19 juillet 1876), né à . . . . 1er juin 1855, capit. aux 11èmes huss. du Prince Albert [*Londres W*, 26 Curzon str.]; marié à . . . . 5 août 1879 à

Mary Caroline Bertie, fille de Montagu Bertie, 7ème comte d'Abingdon, et de Caroline née Towneley; née à . . . . 11 août 1859.

Enfants: 1) *Mary* Caroline Talbot, née à . . . . 24 août 1880. 2) *Henry* Edmund Talbot, né à . . . . 30 octobre 1883.

6. Lady *Anne* Fitz-Alan-Howard, née à . . . . 1857; mariée à

. . . . 24 juillet 1878 à lord Ralph Drury Kerr, de Castlegate House, York, 3ème fils du 7ème marquis de Lothian. [*Woodborn,* Dalkeith.]

7. Lady *Margaret* Fitz-Alan-Howard, née à . . . . 7 avril 1860.

Frère et sœurs du père.

1. † Edward, 1er lord Howard of Glossop (né 20 janv. 1818, † 1er déc. 1883); marié: 1° 22 juillet 1851 à Augusta, seul enfant de l'hon. George Talbot des comtes de Shrewsbury et d'Augusta née Jones-St-Paul († 3 juillet 1862); 2° à . . . . 16 juillet 1863 à *Winifred* Mary, fille d'Ambrose March-Phillipps Lisle, de Garendon Park et Grace Dieu Manor, Leicestershire et de Laura née Clifford; née à . . . . [*Londres SW,* 19 Cadogan sq.]

   Enfants du 1er lit: 1) L'hon. *Gwendaline* Mary Howard de Glossop, née à . . . . 1854; mariée à . . . . 16 avril 1872 à John Patrick Crichton-Stuart, 3ème marquis de Bute, etc. [*Londres SW,* 83 Eccleston sq.]

   2) L'hon. *Angela* Mary Howard de Glossop, née à . . . . 1856; mariée à . . . . 14 avril 1875 à Marmaduke Constable-Maxwell, 14ème lord Herries, de Terregles et Carlaverock Castle. [*Everingham parc,* York.]

   3) L'hon. *Alice* Mary Elisabeth Howard de Glossop, née à . . . . 1857; mariée à . . . . 4 févr. 1880 à Charles Edward Abney-Hastings, 11ème comte de Loudoun, etc. [*Willesley Hall,* Ashby-de-la-Zouch.]

   4) *Francis* Edward Howard, 2ème *lord Howard of Glossop,* né à . . . 9 mai 1859; succède à son père 1er déc. 1883 [*Londres SW,* 19 Rutland gate; *Glossop Hall,* Derbyshire, et *Dorling House,* Loch Sheil, Salen en Ecosse]; marié à . . . . 24 avril 1883 à Clara, fille de feu John Greenwood, de Swarcliffe Hall, York (née à . . . ., † 17 avril 1887).

      Enfants: (1) L'hon. *Muriel* Augusta Howard de Glossop, née à . , . . 24 février 1884.

      (2) L'hon. *Bernard* Edward Howard de Glossop, né à . . . . 10 mai 1885.

   5) L'hon. *Constance* Mary Howard de Glossop, née à . . . . 1860; mariée à . . . . 4 mars 1889 à Charles Lennox Tredcroft, lt.-colonel. [*Glen Ancrum,* Guildford.]

   6) L'hon. *Winifred* Mary Howard de Glossop, née à . . . . 1862.

2. Lady *Mary* Charlotte Fitz-Alan-Howard, née à . . . . 13 déc. 1822; mariée à . . . . 16 juillet 1849 à Thomas Henry Foley, 4ème lord Foley, de Kidderminster; veuve 20 novembre 1869. [*Londres W,* 7 Audley sq.]

3. Lady *Adeliza* Matilda Fitz-Alan-Howard, née à . . . . 14 août 1829; mariée à . . . . 4 oct. 1855 à lord George John Manners, fils cadet du 5ème duc de Rutland; veuve 8 septembre 1874. [*Londres SW,* 37 Cranley gardens.]

Northumberland*

(Maison de Smithson-Seymour-Louvain-Percy).

[Anglicans. — Londres SW, 2 Grosvenor place; Alnwick Castle, Warkworth Castle, Prudhoe Castle et Kielder Castle, Northumberland; Sion House, Isleworth, Middlesex et Albury Park, Surrey. — Cette famille, d'origine normande se dit issue de Geoffrey, qui acquit des terres aux environs de Percy (dép. de la Manche, France) en 912. William de Percy, un descendant de Geoffrey, reçut une baronnie dans le comté de Yorkshire, après 1066. Prise du nom de Percy de la part de Jocquelyn de Louvain, fils de Godefroi, duc de Brabant, par suite de son mariage avec Agnès, héritière des Percy, vers 1180; acquisition de la baronnie d'Alnwick 19 nov. 1309, et de la baronnie de Warkworth vers 1330; Earl of Northumberland 16 juillet 1377 (en 1414 et 1er mai 1557); prise du nom de Percy de la part de Charles Seymour, duc de Somerset, par suite de son mariage avec Elisabeth, héritière des Percy-Louvain, en 1682; Baron Warkworth of Warkworth-Castle et Earl of Northumberland 2 octobre 1749, lesquels titres furent transférés en 1750 au beau-fils du duc de Somerset, Sir Hugh Smithson. Ce dernier est issu d'une famille dont les mémoires authentiques remontent à 1565 dans la gentry du comté de Yorkshire et dont le chef fut créé baronnet dans la pairie d'Angleterre 2 août 1660; Duc de Northumberland 22 oct. 1766; Baron of Lovaine 28 janvier 1784; Earl of Beverley 2 nov. 1790 — tous ces titres dans la pairie d'Angleterre. — Voir année 1877, p. 283.]

Algernon George Percy, 6ème duc de Northumberland, etc., né à . . . . 29 mai 1810, fils du 5ème duc George (né 22 juin 1778, † 22 août 1867) et de Louisa née Stuart-Wortley (née . . . ., mariée 22 juin 1801, † 30 juin 1848), succ. à son père; cons. int., colonel aux Northumberland-fusiliers, président de l'institution royale et de la société de sauvetage, chev. de la jarretière; marié à . . . . 26 mai 1845 à

Louisa, fille et co-héritière de feu Henry Drummond, d'Albury-Park, Surrey, M. P., et d'Henrietta Hay des comtes de Kinnoull; née en 1813.

Fils: 1) *Henry* George Percy, *comte Percy*, né à . . . . 29 mai 1846, cons. int. et lt.-col. au rég. de son père, appelé à siéger dans la Chambre des Lords en droit de la baronnie de Lovaine de son père 22 juillet 1887 [*Londres W*, 28 Grosvenor sq.]; marié à . . . . 23 décembre 1868 à

Edith lady Campbell, fille de George, 8ème duc d'Argyll, née 7 novembre 1849.

Enfants: (1) Lady *Louisa* Elizabeth Percy, } nées à . . . .
(2) Lady *Edith* Eleanor Percy, } 7 novembre 1869.
(3) *Henry* Algernon Percy, lord Warkworth, né à . . . . 21 janv. 1871.
(4) L'hon. *Josceline* Percy, né à . . . . 26 janvier 1872.
(5) Lady *Margaret* Percy, née à . . . . 30 août 1873.
(6) Lady *Victoria* Alexandrina Percy, née à . . . . 12 févr. 1875.
(7) Lady *Mary* Percy, née à . . . . 30 août 1878.

(8) L'hon. *Alan* Jan Percy, né à . . . . 17 avril 1880.
(9) L'hon. *William* Richard Percy, né à . . . . 17 mai 1882.
(10) L'hon. *James* Percy, né à . . . . 6 janvier 1885.
(11) L'hon. *Eustache* Sutherland Percy, né à . . . . 21 mars 1887.

2) Lord *Algernon* Malcolm Arthur Percy, né à . . . . 2 oct. 1851, M. P., major aux Northumberland fusiliers [*Londres SW*, 2 Grosvenor pl.]; marié à . . . . 3 août 1880 à
Victoria Frederica, fille de William Edgcumbe, 4ème comte de Mount-Edgcumbe et de feue lady Catherine Hamilton des ducs d'Abercorn; née à . . . . 1859.
Enfants: (1) *Catherine* Louisa Percy, née à . . . . 22 mars 1882.
(2) *Algernon* William Percy, né à . . . . 29 novembre 1884.

Frère et sœur.

1. † Lord Josceline Percy (né 17 juillet 1811, † 25 juillet 1881); marié 8 août 1848 à Margaret, veuve de l'hon. Robert Grant, fille de sir David Davidson, de Cantray, Nairn (née . . . . † 19 juin 1885).
Fils: George *Algernon* Percy, né à . . . . 17 mai 1849. [. . . .]
2. Lady *Margaret* Percy, née à . . . . 1813; mariée à . . . . 23 sept. 1841 à Edward Richard Littleton, 2ème lord Hatherton, de Hatherton; veuve 3 avril 1888. [*Londres SW*, 22 Rutland gate.]

Frère du grand-père.

† 2ème duc Hugh (né 14 août 1742, † 10 juillet 1817); marié 23 mai 1779 à Frances Julia, fille de Pierre Burrel, de Beckenham († 28 avril 1820).
Fils: † 4ème duc Algernon (né 15 septembre 1792, † 12 février 1865); marié à . . . . 25 août 1842 à
Eleanor lady Grosvenor, fille de Richard, 2ème marquis de Westminster, née à . . . . 2 déc. 1820. [*Londres W*, 10 Upper Grosvenor str.]

Odescalchi

(Maison d'Erba).

[Catholiques. — Rome. — Famille milanaise, qui fait remonter son origine à Enrico Erba, vicaire du Saint-Empire Romain à Milan (1165). Patricien de Milan en 1676; Marchese espagnol Benedetti (primog.) 5 avril 1684; mariage d'Alexandre Erba, marchese Benedetto, avec Lucrezia Odescalchi (nièce du Pape Innocent XI) vers 1700. Le nom de cette dernière famille patricienne de Como s'y rencontre dès 1290 en la personne de Giorgio Odescalchi; Patricien de Venise en 1676; Livio Odescalchi, conte di Montiano, marchese di Roncofredo (né en 1652, † 8 sept. 1713) fut créé prince du Saint-Empire Romain, Neubourg-sur-le-Danube 29 août 1689; Duc de Bracciano (par achat et vente) de 1696 jusque vers 1800; Grand d'Espagne de 1ère cl. et Duc de Ceri en 1696; Duc de Syrmie (érection en duché du majorat de Syrmie situé en Hongrie) avec la qualification d'„Altesse Sérénissime ducale" et Magnat de Hongrie, Vienne 21 août 1697; confirmé (primog., avec

autorisation de l'adoption pour l'héritage) Vienne 11 déc. 1698; transfert de la dignité de prince (primog., avec le titre „Illustrissimus") au fils de la susdite Lucrezia Odescalchi, Balthasar, 7ème marchese d'Erba, Vienne 20 mars 1724; confirmation du titre du duc de Syrmie en 1751. — **Voir année 1836, p. 180, et année 1848, p. 162.**]

Baldassarre III Ladislao-Costantino-Carlo-Ignazio-Giambattista prince Odescalchi, duc de Syrmie, prince de Bassano, marquis de Roncofredo, comte de Montiano, seigneur de Palo, né à . . . . 24 juin 1844, fils du prince Livio III (né 20 sept. 1805, † 11 nov. 1885) et de Sophie née comtesse Branicka (née 2 sept. 1821, mariée 11 juillet 1841, † . . . .), succ. à son père; grand d'Espagne de 1ère classe; marié à . . . . 14 juillet 1881 à

Emilia, fille de Giovanni comte Rucellai, née à . . .

Enfants: 1) Psse *Flamminia*, née à . . . . 20 juin 1882.

2) Pr. *Innocenzo II*-Maria-Michele-Arcangelo-Giovanni-Battista-Gaspare, né à . . . . 8 mai 1883.

3) Psse *Paola*, née à . . . . 19 septembre 1884.

4) . . . . . .

Frère et sœur.

1. Pr. *Ladislao* - Francesco - Saverio - Maria - Lodovico - Ignazio-Ambrogio, né à . . . . 7 décembre 1846. *[. . . .]*
2. Psse *Maria* - *Pace* - Elisabeta - Rosa - Sofia - Caterina - Nicola - Eudosia-Anna-Barbara-Paola, née à . . . . 6 déc. 1851, DCr.; mariée à Rome 30 nov. 1872 à François comte de Kuefstein. [*Viehofen* dans la Basse-Autriche.]

Frères du père.

a) germain, du 1er mariage du grand-père, le prince Innocenzo (né à . . . ., † 24 sept. 1833) avec Anne-Louise-Barbe comtesse Kéglevich-Buzin (née . . . ., mariée . . . ., † 13 mars 1818):

1. † Pr. Augusto (né 1er janv. 1808, † 15 oct. 1848); marié à . . . . 18 novembre 1827 à

Anne comtesse Zichy-à-Zich-et-Vásonykeœ, née 18 octobre 1808, DCr. *[Presbourg.]*

Fils: 1) Pr. *Gyula*, né à . . . . 26 nov. 1828 *[. . . .]*; marié à . . . . 3 septembre 1855 à

Anne comtesse de Degenfeld-Schonburg, née 1er sept. 1836.

Enfants: (1) Psse *Pauline*-Anne-Julie-Ilona, née à . . . . 15 juin 1856; mariée à Budapest 20 mai 1882 à Adam de Benitzky. *[. . . .]*

(2) Pr. *Geyza* - Auguste-Imre-Gyula-Livius-Paul, né à . . . . 9 février 1858 *[. . . .]*; marié à . . . . 29 avril 1882 à

Etelka comtesse Andrássy, née 27 août 1861.

(3) Psse *Ilona* - Pauline - Antoinie - Livia, née à . . . . 11 mai 1859; mariée à Budapest 25 avril 1878 à Joseph comte Zichy-à-Zich-et-Vásonykeœ-Carlsbourg. [Chât. de *Verdröd* en Hongrie.]

(4) Psse *Irma* - Pauline - Anna, née à . . . . 13 janvier 1863;

mariée à Budapest 11 sept. 1886 à **Léopold baron d'Edelsheim-Gyulai.** *[. . . .]*

2) Pr. ***Arthur***, né à . . . . 21 juillet 1836, chamb. autr., capit. dans la landwehr hongroise, chev. hon. de l'O. de Malte [*Szkiczó* près d'Aranyos-Maróth, Hongrie]; marié: 1° à . . . . 27 août 1862 à Eugénie, baronne Lo Presti di Fontana d'Angoli (née 1er décembre 1845, † 23 juin 1866); 2° à . . . . 25 octobre 1870 à Valérie comtesse Erdœdy-de-Monyorókerék-et-Monoszló, DCr. (née 17 septembre 1850, divorcée religieusement et judiciairement; 3° à l'église unitaire à Klausenbourg 10 janvier 1876 à

Julie comtesse Zichy-à-Zich-et-Vásonykeœ, née 23 sept. 1850. Enfants: a) du 1er lit: (1) Pr. ***Livius***, né à . . . . 1863; marié à . . . . 14 mai 1887 à

Ilka, fille de Józef de Zeijk et d'Agnès née comtesse Téleki de Szèk; née à . . . . 1865.

— b) du second lit: (2) Pr. ***Loránt***-Charles, né à Szkiczó 12 septembre 1874.

c) du troisième lit: (3) Pr. ***Zoárd***-Kólmán-Arthur, né à 10 octobre 1876.

(4) Psse ***Aydua***-Berthe-Julienne, née à . . . . 1879.

(5) Psse ***Alinka***, née à . . . . 28 mai 1882.

(6) Pr. ***Gyalma***, né à . . . . 12 janvier 1884.

b) consanguin. du second mariage du grand-père avec Henriette comtesse Zichy-Ferraris (née 10 février 1800, mariée . . . . † 12 décembre 1852):

2. † Pr. Vittorio (né 27 juillet 1833, † 20 juillet 1880); marié à . . . . 21 janvier 1864 à

Jeanne comtesse Grimaud-d'Orsay, née à Gratz 14 mars 1846, DCr. et DdP. *[. . . .]*

Orsini*.

[Catholiques. — Rome. — Famille patricienne romaine, que l'on fait descendre d'Orsus de Petigliano, sénateur de Rome (1190), et qui a donné les Papes Nicolas III (1277) et Bénoît XIII (1724). Comte de Gravina en 1417; Duc de Gravina en 1463; titre de Prince du Saint-Empire Romain (primog.) avec la qualification de „ Celsissimus " et rectification des armes pour le 14ème duc de Gravina, Neustadt 24 août 1724. — Voir année 1836, p. 185; année 1848, p. 166, et année 1889, p. 321.]

Filippo Orsini, 19ème duc de Gravina, prince du Saint-Empire, prince assistant au trône de S. S. le Pape, né à Rome 10 déc. 1842, fils du prince Domenico (né à Naples 23 nov. 1790, † à Rome 18 avril 1874) et de Maria, fille de feu . . . . duc de Torlonia (née 4 janvier 1804, mariée 6 février 1823, † . . . .), succ. à son père; grand d'Espagne de 1ère classe, chev. hon. de l'O. de Malte; marié à Rome 17 octobre 1865 à

Julie comtesse de Hoyos, DCr. et D. hon. de l'O. de Malte, née 11 octobre 1847.

Enfants: 1) Maria-*Isabella*, née à Rome 15 mars 1867.
2) *Domenico*-Napoleone, né à Rome 7 novembre 1868.
3) *Clarissa*-Maria, née à Rome 12 juin 1871.
4) *Lelio*-Nicolò, né à Rome 5 décembre 1877.
5) *Alfonsina*-Maria-Antonietta, née à Rome 18 août 1879.

Sœurs.

1. *Teresa*, née à Rome 1er février 1835; mariée à Rome 2 oct. 1853 à Enrico Barberini-Colonna prince de Palestrina; veuve 18 février 1889. *[Rome.]*
2. *Beatrice*, née à Rome 27 juillet 1837; mariée à Rome 22 févr. 1857 à Urbano marchese Sacchetti. *[Rome.]*

Otrante*

(Maison Fouché).

[Protestants et catholiques. — Stockholm et les châteaux d'Elghammar près Björnlunda en Suède, et de Villette Codécourt en France. — Joseph Fouché (né à Nantes 29 mai 1763, ministre de police à Paris en 1799, † 25 déc. 1820) fut créé „Duc d'Otrante" (collation franç.) 29 sept. 1809. — Armes: D'azur, à la colonne d'or, accolée d'un serpent de même et accompagnée de cinq mouchetures d'hermine d'argent, posées 2, 2 et 1; au chef de gueules semé d'étoiles d'argent. Couronne et manteau de duc.]

Gustave-Armand Fouché, duc d'Otrante, né à Paris 18 juin 1840, fils du duc Athanase (né à Paris 25 juin 1801, † à St-Germain 11 févr. 1886) et de sa seconde épouse Wilhelmine-Amélie née de Stedingk (née 28 janvier 1802, mariée 5 août 1836, † 25 février 1863), succ. à son père; ancien capit. de cav. suédois, aide de camp et écuyer de feu le roi Charles XV de Suède; marié: 1° à Stockholm 2 mai 1865 à Augusta baronne Bonde (née à Stockholm 30 août 1846, † à Stockholm 4 mars 1872) 2° à Londres 5 juillet 1873 à
Thérèse baronne Stedingk, née à Stockholm 30 janv. 1837, DdP. de la princesse de Galles.

Enfants: a) du 1er lit: 1) *Adélaïde-Auguste* Fouché d'Otrante, née à Paris 2 mai 1866.
— **b) du second lit:** 2) *Charles-Louis* Fouché comte d'Otrante, né au chât. d'Elghammar 21 juin 1877.

Sœur.

Pauline-Ernestine Fouché d'Otrante, née au chât. de Nygard en Suède 25 juin 1839; mariée à Stockholm 7 novembre 1861 à Thure comte Bielke, ancien capit. de cav. suédois. [*Sture-fors* en Suède.]

Sœur du père.

Joséphine-Ludmille Fouché d'Otrante, **née à Ferrières . . . ; 1803; mariée à Paris . . . . 1827 à Adolphe comte de Thermes veuve 3 juillet 1869.** *[Paris.]*

Paar*.

[Catholiques. — Vienne. — Famille originaire d'Italie. Confirmation du titre de Baron de l'Empire en 1531; rectification des armes en 1559; maîtrise héréditaire des postes en Styrie 12 déc. 1596; „Landmann" en Styrie 13 février 1603; titre „zu Hardtperg", Gratz 7 janv. 1604; baronnage confirmé et étendu, Gratz 21 janvier 1606; baronnage de l'Empire confirmé et complétement des armes, Ratisbonne 4 mars 1623; grande-maîtrise des postes, Vienne 4 sept. 1624; la même charge en Bohême 10 avril 1628, en Autriche en 1629, en Silésie en 1630; Comte de l'Empire en 1636 (lettres-patentes, Prague 21 oct. 1652); incolat bohémien, Vienne 6 mars 1652; confirmation bohém. de la dignité de comte, Ratisbonne 14 janvier 1654; jonction des armes des „Schwamberg et Rosenberg", Vienne 28 nov. 1665; qualification de seigneur pour la Basse-Autriche 11 février 1694; Prince de l'Empire (primog.) et rectification des armes, Vienne 5 août 1769. — **Voir année 1886, p. 186, et année 1848, p. 167; pour les possessions, voir année 1850, p. 154.**]

Charles-Jean-Venceslas prince Paar, **baron de Hartberg-et-Krottenstein, né à . . . . 7 juillet 1834, fils du prince Charles (né 6 janvier 1806, † 17 janvier 1881) et de Ida née princesse de Liechtenstein (née 12 sept. 1811, mariée 30 juillet 1832, † 27 juin 1884), succ. à son père; grand-maître des postes hér. en Autriche, Bohême, etc., membre hér. de la Chambre des Seigneurs d'Autriche, chamb. et capit. de cav. autr. en retr.; marié à . . . . 28 mai 1866 à**

Léopoldine margravine Pallavicini, **née 7 octobre 1845, DCr. et DdP.**

Enfants: 1) Ctesse *Ida*-Marie, **née à Vienne 1er mars 1867; mariée à Vienne 25 sept. 1890 à Alphonse comte de Mensdorff-Pouilly.** *[. . . .]*

2) Cte *Alphonse*, **né à Kardas Recie 14 mai 1868.**

3) Ctesse *Gabrielle*, **née à Kardas Recie 22 août 1869.**

4) Cte *Venceslas*-Marie-Laurence, **né à Kardas Recie 5 sept. 1878.**

5) Cte *Alexandre*-Charles-Marie-Hugues, **né à Vienne 1er avril 1882.**

6) Cte Edouard-Marie-Léopold-Gratien, **né à Vienne 16 décembre 1884.**

Frères et sœurs.

1. Ctesse *Guidobaldine*-Joséphine-Marie-Sophie, **née à Vienne 5 juillet 1833, DCr.** *[. . . .]*
2. Ctesse *Eléonore*-Ida-Marie, **née à Bechin en Bohême 1er août 1835, DCr. et DdP.; mariée à . . . . 8 janvier 1856 à Ernest**

comte de Hoyos-Sprinzenstein, cons. int. act. autr. etc. *[Vienne.]*

3. † Cte Rodolphe (né 17 août 1836, † 14 sept. 1873); marié: 1° à Vienne 7 août 1864 à Antonia comtesse Meraviglia-Crivelli (née 4 mai 1840, † 10 nov. 1867); 2° à . . . . 12 février 1872 à *Anne* comtesse de Stürgkh, née 1er février 1842. *[Vienne.]*
   Fils du 1er lit: 1) Cte Charles-*Rodolphe*, né à Brühl près Vienne 3 juin 1865, chamb. autr. *[. . . .]*
   2) Cte *Ernest*-Rodolphe-Marie, né à Vienne 5 novembre 1867. *[. . . .]*
4. Cte *Edouard*-Marie-Nicolas, né à Vienne 5 déc. 1837, cons. int. act. et chamb. autr., premier aide de camp-gén. de S. M. l'Empereur, LFM. *[Vienne.]*
5. Ctesse *Joséphine*, née à Vienne 1er janvier 1839, DCr. et DdP.; mariée: 1° à . . . . 3 juin 1861 à Ladislas comte Falkenhayn; veuve 2 février 1865; 2° à Vienne 19 mars 1879 à Jaromir comte Czernin-de-Chudenitz. [*Vienne* et chât. de *Pétersbourg* en Bohême.]
6. Cte *Aloyse*, né à Bechin 19 nov. 1840, chamb. et col. comm. le 14ème rég. de dragons autr. *[. . . .]*
7. Ctesse *Marie*, née à Bechin 8 septembre 1843. *[. . . .]*
8. Ctesse *Léontine*, née à Bechin 5 novembre 1844, DCr.; mariée à . . . . 28 novembre 1867 à Oswald comte de Kielmansegge. *[. . . .]*

Frères du père.

1. Cte *Venceslas*, né à Vienne 1er novembre 1810, chamb. et major autr. en retr., ancien chamb. de feu l'archiduc Louis-Joseph. *[. . . .]*
2. Cte *Louis*-Jean Baptiste-Emmanuel, né à Vienne 26 mars 1817, chamb. et cons. int. autr., ancien ambassad. près le St-Siége *[. . . .]*; marié à . . . . 14 juin 1858 à Marie-Anne comtesse Esterhàzy de Galántha (née 31 mai 1834, † 1er nov. 1863).
   Fils: 1) Cte *Louis*-Casimir-Charles-Guido-Léopold-Jean-Joseph-Marie-Nicolas, né à . . . . 1er juin 1859. *[. . . .]*
   2) Cte *Charles*-Louis-Joseph-Eric, né à Stockholm 18 octobre 1863, chamb. autr. et lt. au 1er rég. d'uhlans.

Frère du grand-père.

† Cte Louis (né 2 sept. 1783, † 17 oct. 1849); marié: 2° à . . . . 19 mai 1836 à *Pauline* comtesse Andrássy, née 3 janvier 1809, DCr.; remariée 19 mai 1852 à Charles de Sailer, major autr. *[Vienne.]*

Pálffy-d'Erdœd*.

[Catholiques. — Hongrie et Autriche. — Maison féodale de Hongrie, qui tire son origine des comtes d'Altenbourg et de Hochbourg; prise du nom d'Erdœd par suite du mariage de Paul III Pálffy (c'est à dire:

„fils de Paul") de Dereszika avec Claire, fille héritière des Erdœd vers 1500. Baron 25 avril 1581. — Voir année 1836, p. 188 et année 1848, p. 168, ainsi que le „Taschenbuch der Græflichen Hæuser".]

Branche de Nicolas.

1er rameau.

[Málaczka dans le comitat de Presbourg. Hongrie. — Comte hongrois avec la désignation „Erdœd", Vienne 13 février 1634; Prince autrichien (primog.) 26 décembre 1807.]

Nicolas-Antoine-Marie prince Pálffy-d'Erdœd, né à Málaczka 11 nov. 1861, fils du comte Paul (né 27 juillet 1827, † à Vienne 4 avril 1866), succ. à son oncle, le prince Antoine (né 26 févr. 1793, † 24 nov. 1879); chamb. et lt. dans la rés. du rég. de huss. autr. no. 7; marié à Budapest 16 février 1885 à

Margit comtesse Zichy-de-Zich et Vásonykeœ, née 27 oct. 1857, DCr. et DdP.

Frère et sœurs.

1. Ctesse Marie-*Françoise*-Romana-Léopoldine-Henriette, née à Málaczka 9 juillet 1856, DCr. et DdP.; mariée à Málaczka 20 octobre 1883 à Paul comte Festetics de Tolna. [*Dégh* en Hongrie.]
2. Ctesse *Anne*-Marie-Thérèse-Géraldine, née à Vienne 19 février 1858. [. . . .]
3. Ctesse Marie-*Géraldine*-Thérèse-Gabrielle, née à Málaczka 5 septembre 1859, DdP.; mariée à Málaczka 17 juillet 1881 à Jules comte Károlyi-de-Nagy-Károly. [*Budapest.*]
4. Ctesse Marie-*Margit*-Thérèse-Gabrielle, née à Málaczka 10 juillet 1863; mariée à Málaczka . . . . 1887 à Istvàn comte de Wenckheim. [*Gross-Schützen.*]
5. Cte *Alexandre*, né à Málaczka 11 janvier 1865, chamb. autr., attaché à l'ambassade d'Autriche à Constantinople.
6. Ctesse *Pauline*-Marie-Claire-Bartholomée, née à Málaczka 24 août 1866.

Mère.

Ctesse douairière *Géraldine*, née comtesse Károlyi-de-Nagy-Károly, née 23 nov. 1836, DCr. et DdP.; mariée à Vienne 9 mai 1855. [*Málaczka* et *Budapest.*]

Frère du père.

† Cte Nicolas (né 28 janvier 1831, † 2 janvier 1884); marié à . . . . 16 juillet 1864 à

Henriette comtesse Fredro, née 19 juillet 1844. [. . . .]

Enfants: 1) Ctesse *Marietta*-Antoinette-Pauline, née à Malaczka 22 mai 1866, religieuse au couvent du Sacré-Cœur de Jésus à Budapest.

2) Cte *László*-Max-Henri, né à Malaczka 29 novembre 1867, lt. au rég. de huss. autr. „de Hadik" no. 3. [. . . .]

Grand' mère.

Ctesse douairière *Thérèse*, fille de feu Joachim-Alexandre comte de Rossi, et de feue Marie-Jacobine née comtesse d'Althann; née à Turin 23 avril 1805, DdP.; mariée à . . . . 13 déc. 1822 au comte Nicolas (né 7 janvier 1797, † 6 août 1830). *[Presbourg* et *Malaczka.]*

Sœur du grand-père.

† Ctesse Anne, comtesse douairière de Schœnfeld, voir le nécrologe.

2ème **rameau,** voir „Teano".

Pless*

(Maison de Hochberg).

[Evangéliques. — **Pless** et **Fürstenstein** dans la Silésie prussienne. — Noblesse féodale de Silésie. Baron bohémien et incolat bohémien 23 sept. 1650; Comte bohémien avec la désignation „Baron de Fürstenstein" et rectification des armes, Vienne 12 février 1666; confirmation du titre de comte de l'Empire et rectification des armes avec la qualification „Hoch- und Wohlgeboren", Vienne 17 mars 1683; confirmation bohém. avec le titre de „Hoch- und Wohlgeboren", Linz 10 mai 1684; rénovation et confirmation pruss. de la dignité de comte 25 oct. 1738; „Prince de Pless" (collation pruss., primog.) avec la qualification „Fürstliche Gnaden" (Grâce princière) 15 oct. 1850 (diplôme daté de Charlottenbourg 10 déc. 1858); promotion pruss. au titre de „Durchlaucht", Berlin 22 oct. 1861; collation pruss. du titre de prince (Prinz) pour le fils premier-né du prince, Gastein 3 août 1881. — Pour les possessions, voir année 1862, p. 177.]

Jean-*Henri XI* prince de Pless, comte de l'Empire de Hochberg, baron de Fürstenstein, etc., né à Berlin 10 sept. 1833, fils du prince Jean-Henri X (né à Berlin 2 déc. 1806, † à Berlin 20 déc. 1855) et d'Ida née de Stechow des Kotzen (née 25 mars 1811, mariée 6 juin 1832, † 30 sept. 1843), succ. à son père; propr. de la principauté de Pless, de la seigneurie de Fürstenstein et des majorats de Waldenbourg et de Friedland en Silésie, membre hér. de la Chambre des Seigneurs de Prusse, lt.-gén. à la suite de l'armée pruss., gr.-veneur pruss., chev. de l'O. de l'Aigle-Noir, chev. de droit de l'O. de St-Jean; marié: 1° à Zützen 15 janvier 1857 à Marie de Kleist, fille de feu Edouard comte de Kleist-de-Zützen (née à Breslau 1er oct. 1828, † à Pless 17 janvier 1883); 2° à Schlobitten 27 février 1886 à

Mathilde comtesse et burgravine de Dohna-Schlobitten, née 20 août 1861.

Enfants: a) du 1er lit: 1) *Jean-Henri XV*, prince de Pless, comte de Hochberg, baron de Fürstenstein, né à Pless 23 avril 1861, secr. d'amb. allemand à Paris.

2) Ida-*Louise* comtesse de Hochberg, baronne de Fürstenstein, née à Pless 29 juillet 1863; mariée à Fürstenstein 10 sept. 1881 à Frédéric comte de Solms-Baruth. [*Klitschdorf* dans la Silésie pruss.]
3) *Conrad*-Edouard comte de Hochberg, baron de Fürstenstein, né à Pless 21 mars 1867, lt. pruss. au rég. des gardes du corps. *[Potsdam.]*
4) Frédéric-*Maximilien* comte de Hochberg, baron de Fürstenstein, né à Fürstenstein 3 mai 1868, lt. pruss. à la suite du rég. des gardes du corps. *[Potsdam.]*

— **b) du second lit:** 5) *Guillaume*-Bolko-Emmanuel comte de Hochberg, baron de Fürstenstein, né à Pless 15 déc. 1886.
6) *Anna* comtesse de Hochberg, baronne de Fürstenstein, née à Pless 24 février 1888.

Frère et sœur.

1. *Anne*-Caroline comtesse de Hochberg, baronne de Fürstenstein, née à Fürstenstein 23 juillet 1839; mariée: 1° à Pless 6 juin 1858 à Henri XII prince Reuss-Schleiz-Köstritz à Stonstorf; veuve 15 août 1866; 2° à Fürstenstein 25 septembre 1869 à Henri XIII prince Reuss-Schleiz-Köstritz. [*Baszkow* province de Posnanie.]
2. Jean-Henri XIV-*Bolko* comte de Hochberg, baron de Fürstenstein, né à Fürstenstein 23 janvier 1843, possesseur des seigneuries fidéicommissaires de Neuschloss (seigneurie-mineure par érection pruss. du 9 janvier 1819) et de Rohnstock en Silésie, membre à vie de la Chambre des Seigneurs de Prusse, major pruss. en retr., intendant-gén. des théâtres royaux à Berlin, chev. de droit de l'O. de St-Jean *[Berlin]*; marié à Saabor 2 septembre 1869 à

Eléonore princesse de Schœnaich-Carolath, née 25 mai 1848.

Enfants: 1) *Marie-Agnès*-Frédérique-Ferdinande comtesse de Hochberg, baronne de Fürstenstein, née à Rohnstock 4 juin 1871.
2) *Jean-Henri XVI* comte de Hochberg, baron de Fürstenstein, né à Rohnstock 19 mai 1874.
3) *Frédéric-François* comte de Hochberg, baron de Fürstenstein, né à Rohnstock 15 septembre 1875.
4) *Jean-Ferdinand* comte de Hochberg, baron de Fürstenstein, né à Rohnstock 21 novembre 1879.
5) *Godefroi* comte de Hochberg, baron de Fürstenstein, né à Rohnstock 29 janvier 1882.
6) *Renée*-Erdmuthe-Charlotte-Marie comtesse de Hochberg, baronne de Fürstenstein, née à Rohnstock 7 juillet 1883.

Polignac

(Maison de Chalençon).

[Catholiques. — Paris 10, place de la concorde, château de St. Pierre-le-Vieux et château de St. Jean-du-Cardonnay (Seine-Inférieure). — La maison des vicomtes de Polignac, d'ancienne noblesse féodale et originaire de Polignac en Velay (Auvergne), s'est éteinte en 1421, époque où ce nom passa à Pierre de Chalençon, fils de la dernière héritière des Polignac. La maison de Chalençon est également originaire du Velay, où son nom se trouve dès 1095. Elle remonte sa filiation à Bertrand de Chalençon (vers 1250). Jules-François-Armand vicomte de Polignac (né 14 mai 1780, † 21 sept. 1817) fut créé Duc français (primog.) et le vicomté de Polignac érigé en duché 14 mai 1780; titre de Prince romain pour le second fils du premier duc, 1er juillet 1820; reconnaissance française 30 juillet 1822; inscription du titre de prince étendu à tous les descendants au nobiliaire bavarois des princes, 17 août 1838. — Voir année 1841, p. 137; 1848, p. 171, et année 1889, p. 328.]

Armand-*Héracle*-Marie duc de Polignac, né à Paris 14 juin 1843, fils du duc Armand (né 12 août 1817, † 17 mars 1890), succ. à son père; ancien officier de cav. française; marié à . . . . 27 avril 1871 à

Marie-*Odette* Frotier de Bagneux, fille de Louis-Charles-Alfred comte de Bagneux, et de Mathilde née de Faudoas; née au chât. de Canappeville 12 septembre 1848.

Enfants : 1) Pr. *Armand*-Jules-Marie, né à Paris 2 févr. 1872.
2) Psse *Marie*-Odette-Louise-Eléonore, née à Paris 26 nov. 1874.
3) Pr. *Henri*-Marie-Joseph, né à Paris 2 janvier 1878.
4) Psse Marie-*Madeleine*-Mathilde, née à Evreux 12 mai 1885.
5) Pr. *François*-Marie-Joseph-Sosthène, né à Paris 4 oct. 1887.

Frère et sœurs.

1. Pr. Charles-*Louis*, né à St-Jean (Seine-Inférieure) 18 sept. 1848, ancien officier de cav. française.
2. Psse *Yolande*, née à Paris 18 janvier 1855; mariée à . . . . 27 mai 1875 à Guy comte de Bourbon-Busset. [Chât. de *Toury*, ...]
3. Psse *Emma*, née à Paris 4 juin 1858; mariée à . . . . à Joseph comte de Gontaut-Biron. [Chât. de *Navailles* près Pau.]

Mère.

Duchesse douairière *Amélie* née Berton des Balbes, fille de feu Louis-Marie marquis de Crillon, née 13 mars 1823; mariée 14 juin 1842. *[Paris.]*

Frères consanguins du père.

du second mariage du grand-père, le prince Jules (né 14 mai 1780, † 29 mars 1847), avec Charlotte marquise douairière de Choiseul, fille de feu Thomas Boothley-Parkins, baron Rancliffe et d'Elisabeth-Anne née James (née 6 janvier 1792, mariée 3 juin 1824, † 2 sept. 1864):

1. † Pr. Alphonse (né 27 mars 1826, † 30 juin 1868); marié à . . . . 5 juin 1860 à

Jeanne-*Emilie* Mirès, née à . . . .; remariée en juillet 1865 au comte Rozan.

Fille : Psse *Jeanne*, née à . . . . 11 mars 1861; mariée à Paris 6 février 1889 à François vicomte d'Oilliamson, capit. au 4ème rég. de huss. franç. *[Sampigny.]*

2. Pr. Charles-*Ludovic*-Marie, né à . . . . 24 mars 1827 *[. . . .]*; marié à . . . . 28 janvier 1874 à
Gabrielle princesse de Croÿ-Dülmen, née 5 janvier 1835.

3. Pr. *Camille*-Armand-Jules-Marie, né à . . . . 16 février 1832 [*Villa Jessie* à Cannes et le chât. de *Podwein*, Radmannsdorf en Carniole]; marié : 1° à . . . . 4 novembre 1874 à *Marie* Langenberger (née 7 juin 1852, † 16 janvier 1876); 2° à . . . . 3 mai 1883 à
Margaret-Elizabeth Knight, de Wolverley, née à . . . .

Filles : a) du 1er lit : 1) Psse Marie-*Armande*-Mathilde, née à . . . . 8 janvier 1876.

— b) du second lit : 2) Psse Constance-*Mabel*, née à . . . . 29 janvier 1884.

3) Psse Hélène-*Agnès*-Anne, née à . . . . 30 juin 1886.

4. Pr. *Edmond*-Melchior-Jean-Marie, né à . . . . 19 avril 1834.

Frère consanguin du grand-père,

du mariage du bisaïeul, le duc Jules-François-Armand († 21 septembre 1817), avec . . . .

† Cte Melchior (né 27 décembre 1781, † 2 février 1855); général français etc.; marié à Alphonsine comtesse Le Vassor de la Touche (née 15 septembre 1791, † 22 juin 1861).

Enfants : 1) † Cte Jules (né 31 août 1812, † 3 septembre 1856); marié 16 juin 1847 à Clotilde marquise douairière de Polignac, fille de feu le comte René de Choiseul-Praslin (née 19 juin 1821, † 15 janvier 1885).

Filles : (1) Ctesse *Marie*-Camille-Calixte, née à Paris 5 sept. 1848; mariée à Paris 10 mars 1870 à Louis-Marie-Charles comte du Plessis-d'Argentré. [Chât. du *Plessis* . . . .]

(2) Ctesse *Isabelle*-Césarine-Calixte, née à Paris 9 janvier 1851; mariée à Paris 11 juin 1872 à Pierre-Adalbert Frotier comte de Bagneux. [Chât. de *Limésy*, Seine-Inférieure]

2) † Cte Henri (né 23 février 1821, † 7 avril 1865); marié 14 juin 1846 à Louise de Wolfframm (née 30 janvier 1824, † 17 mai 1865).

Fils : Cte *George*-Melchior-Marie-Louis, marquis de Polignac, né à . . . . 16 janvier 1847; marié à Londres 10 avril 1883 à Annette, fille de feu Charles Pool Froom et d'Elizabeth née Murray (née 25 mars 1857; séparée).

3) Ctesse Gabrielle-Emilie-Geneviève-*Georgine*, née à . . . . 24 août 1822; mariée à . . . . 16 décembre 1861 à James V. Farrel; veuve 9 octobre 1881. *[. . . .]*

4) † Cte Charles (né 22 décembre 1824, † 5 septembre 1881); marié 27 mars 1851 à Caroline-Joséphine Lenormand de Morando (née 27 janvier 1828, † 1er janvier 1883).

Fils: (1) Cte Melchior-Jules-Marie-*Guy*, né à . . . . 20 juillet 1852, ancien officier de cavalerie; marié à . . . . 19 juin 1879 à

Jeanne-Alexandrine-*Louise* Pommery, née à . . . . 14 mars 1857.

Enfants: [1] Cte Marie-Charles-Jean-*Melchior*, né à . . . . 27 septembre 1880.

[2] Ctesse *Diane*-Marie-Joséphine-Louise, née à . . . . 6 décembre 1882.

[3] Cte *Charles*-Marie-César-Ludovic, né à . . . . 4 août 1884.

(2) Cte *Melchior*-Marie-Henri-George, né à . . . . 20 juin 1856.

(3) Cte *Maxence*-Melchior-Edouard-Marie-Louis, né à . . . . 13 déc. 1857 *[. . . .]*; marié à . . . . 10 octobre 1881 à

Suzanne-Marie-Anne-Stéphanie-Françoise de la Torre y Mier, née à . . . . 2 septembre 1858.

Enfants: [1] Ctesse *Joséphine*-Marie-Louise, née à . . . . 4 juillet 1882.

[2] Ctesse *Marie-Louise*-Antoinette-Anne-Géorgine-Madeleine, née à . . . . 26 mars 1884.

[3] Ctesse *Raymonde*-Anne-Marie-Thérèse, née à . . . . 7 mars 1885.

[4] Cte *Xavier*-Marie-Isidore, né à . . . . 27 novembre 1886.

Poniatowski.

[Catholiques. — Paris, 6 avenue Mac Mahon. — L'ancienne maison polonaise Poniatowski, à laquelle appartenait Stanislas II roi de Pologne et qui fut promue au titre de prince polonais Varsovie 4 déc. 1764, s'est éteinte en la personne du prince Stanislas, 13 février 1833. Ses fils Charles et Joseph (voir ci-dessous), légitimés plus tard, furent créés patriciens de Florence, avec le titre de „Principi di Monte Rotondo" par acte du magistrat de Florence du 20 nov. 1847; Prince autrichien, Vienne 19 nov. 1850. — Voir année 1888, p. 334.]

Stanislas-Auguste-Frédéric-Joseph-Télémaque prince Poniatowski et de Monte Rotondo, né à Florence 9 nov. 1835, fils du prince Joseph (né 21 février 1816, † 3 juillet 1873) et de Mathilde née comtesse Perotti (née . . . . 1814, mariée 1834, † . . . . février 1875), succ. à son oncle, le prince Charles (né 4 août 1808, † 23 juillet 1887); marié à Paris 11 juin 1856 à

Louise-Léopoldine-Amélie-Fanny-Charlotte, fille de feu Charles-Aimé-Joseph comte le Hon, ancien ministre plénipotentiaire de Belgique, et de Françoise-Zoë-Mathilde née Mosselmann; née à Paris 15 juillet 1838.

Enfants : 1) Psse *Catherine*-Mathilde-Françoise-Josèphe, née au chât. de Condé 14 août 1859.

2) Pr. *Charles*-Joseph-Stanislas-Marie, né à Paris 2 mars 1862 [au *Mexique*] ; marié à Paris 4 avril 1884 à *Maud*-Catherine Staples Ely Goddard, née à New Brighton, Amérique du Nord, 17 août 1859.

3) Pr. Louis-Léopold-Charles-Marie-*André*, né à Paris 24 janvier 1864. *[Paris.]*

Frère du père.

† Pr. Charles (né à Rome 4 août 1808, † à San Pancrazio 23 juillet 1887) ; marié à Florence 21 septembre 1831 à *Elise*-Napoléone-Caroline-Pauline de Montecatini, fille de feu . . . . marquis Montecatini, née à Lucques 4 novembre 1808. [*San Pancrazio* près Florence.]

Poniński.

[Catholiques. — Lemberg, Ringplatz 6. — Noblesse féodale de la Grande-Pologne. Prince polonais. Varsovie en 1774 ; reconnaissance autrichienne du titre de prince en faveur du prince Charles (né 5 nov. 1769, † 12 avril 1830), Bade 12 juillet 1818 (diplôme daté de Vienne 30 oct. 1837), et de son frère, le prince Alexandre (né . . . . , † . . . .), Laibach 7 janvier 1821 (diplôme daté de Vienne 22 mai 1841). — Voir année 1836, p. 139 et année 1848, p. 172.]

Calixte-Valentin prince Lodzia de Ponin-Poniński, né à . . . . 14 février 1824, fils du prince Charles (né 5 novembre 1769, † 12 avril 1830) et d'Hélène, fille de Valentin de Gurski, ancien colonel polonais (née . . . . , mariée 12 novembre 1811, † 24 mars 1853), succ. à son frère, le prince Ladislas-Charles (né 24 sept. 1818, † 14 nov. 1833) ; propr. des terres de Zboiska et Czervonogród, président du chemin de fer de l'archiduc Albert etc., comm. hon. de l'O. de Malte ; marié à . . . . à *Carola*-Elisabeth de Sokołowska, née à . . . .

Sœur.

Psse *Caroline*-Eveline, née à . . . . 25 décembre 1822 ; mariée à . . . . 14 octobre 1840 à Adam prince Lubomirski ; veuve 13 juin 1873. *[Lemberg.]*

Frères du père.

1. † Pr. Adam (né . . . . , † . . . .) ; marié . . . . à Félicie née Trzecsak (née . . . . † . . . .).

   Fils : Pr. Casimir (né . . . . , † . . . .) ; marié à . . . . à Vincentine Makowska (née . . . . , † . . . . 1864).

   Fille : Psse *Félicie*-Hélène, née à . . . . 9 juin 1846 ; mariée à . . . . 21 avril 1868 à Charles comte Bobrowski, major autr. en retr. ; veuve 29 juin 1886. *[. . . .]*

2. † Pr. Alexandre (né . . . . , † . . . .); marié . . . . à Sophie comtesse Poletyłko (née . . . . , † . . . .).
Fils: † Pr. Léandre (né à Kurovïec en 1800, † à Lemberg 25 juillet 1865); marié à . . . . à
Françoise Wiśniewska, née à Zaluz . . . . 1810. *[. . . .]*
Fils: Pr. *Louis-Nicodème*, né à Lemberg 15 sept. 1827, propr. des terres de Horyniec, chamb. autr., cons. du gouv. et chef d'arrondissement autr. en retr. *[Lemberg*, 20 rue Mickiewicz, et *Horyniec]*; marié à Lemberg 23 mai 1850 à
Pauline-Léopoldine d'Oksza-Orzechowska, née à Lemberg 25 janvier 1830.
Enfants: (1) Pr. *Léandre*-Wladimir-Eusèbe, né à Lemberg 16 décembre 1852, lt. autr. en retr. *[. . . .]*
(2) Psse *Pauline*-Elisabeth-Marie, née à Stryi 8 juillet 1854; mariée à . . . . à Bronislas chev. d'Augustynowicz. [*Woszczańce* près Rudki en Galicie.]
(3) Pr. *Alexandre*-Oscar-François, né à Stanislawow 23 janvier 1856, possess. des terres de Podemszczyzna, Dr. en droit, lt. autr. en retr., cons. des finances *[Trieste]*; marié à Salzbourg 8 sept. 1885 à
Olga princesse Wrède, née . . . . 1867.
Fille: *Rose*, née à Vienne . . . . 1886.
(4) Psse *Hélène*-Sophie, née à Stanislawow 25 août 1857; mariée à Tarnów 22 nov. 1881 à Wladimir comte Łoś de Grodków, cons. aulique autr. *[Lemberg.]*
(5) Psse *Zofia*-Alexandrine, née à Sambor 13 septembre 1864.
(6) Psse *Mara*-Louise, née à Staremiasto 5 novembre 1867.
(7) Psse *Felice*-Calixte-Stéphanie, née à Tarnów 15 novembre 1871; mariée à Lemberg à Léon comte Dzieduszycki. *[. . . .]*

Porcia*.

[Catholiques. — Porcia en Frioul et Spittal en Carinthie. — Race dynastique de Frioul, qui tire son origine des anciens comtes de Sicambrie en Pannonie et qui est mentionnée dès 1181 comme possédant le comté de Porcia. Comte et Palatin en 1369; Grand-maître de la cour hér. des comtés princiers de Goritz et de Gradisca vers 1620; Prince de l'Empire (primog.) 17 février 1662, titre confirmé 3 sept. 1698, éteint 14 février 1827; Prince autrichien (primog.) par transfert. 14 février 1827. — Voir année 1836, p. 194; année 1848, p. 173, et année 1849, p. 166.]

Ferdinand **prince Porcia, comte d'Ortenbourg, de Mitterbourg, Porcia et Brugnera, né à Bozzoli 11 oct. 1834, fils du prince Léopold (né 30 juin 1801, † 3 février 1878) et de Caroline**

née de Puerari (née . . . ., mariée . . . ., † . . . .), succ. à son père; possess. des seigneuries de Spittal, Afritz, Oberdraubourg et Flaschberg, Pittersberg et Goldenstein, Grünbourg et Mœdendorf, Senosetsch et Prem, grand-maître de cour hér. du comté princier de Goritz, membre hér. de la Chambre des Seigneurs d'Autriche, comm. de l'O. de Malte; marié: 1° à Padoue 7 septembre 1859 à Antoinette comtesse Zeno (née 31 oct. 1836, divorcée . . . .); 2° à . . . . 5 août 1890 à

Rosalie . . . . Klein, née . . ., née à Budapest . . . .

Sœur.

Ctesse *Silvie*, née à . . . . 18 octobre 1840; mariée à . . . . à Léopold chev. Bagnoli. *[Venise* et *Porcia.]*

Portland

(Maison de Cavendish-Bentinck).

[Londres SW, 13 Grosvenor Place; Welbeck Abbey, Worksop, Notts; Bothal Castle, Northumberland; Fullarton House, Ayr, et Langwell, Helmsdale, Caithness. — Le nom de la famille Bentinck, originaire de Gueldre (voir 2ème partie), s'y trouve dès 1233. Jean William Bentinck, qui accompagna Guillaume d'Orange en Angleterre (1688), fut créé baron Cirencester, vicomte Woodstock et earl of Portland, 9 avril 1689; Marquis de Tietchfield et Duc de Portland, 6 juillet 1716 — tous ces titres dans la pairie d'Angleterre; prise du nom de Cavendish-Bentinck par suite du mariage du 2ème duc William avec Margaret, héritière d'Edward Cavendish-Harley, 2ème earl of Oxford, 5 octobre 1801. — Voir année 1886, p. 329.]

William John *Arthur* Charles James Cavendish-Bentinck, 6ème duc de Portland, marquis de Titchfield, etc., né à . . . . 28 déc. 1857, fils du lt.-gén. Arthur Cavendish-Bentinck (né 9 mai 1819, † 11 décembre 1877) et de sa première épouse Elizabeth née Whitshed (née . . . ., mariée 18 février 1857, † 4 janvier 1858), succ. à son cousin, le 5ème duc John (né 18 septembre 1800, † 6 décembre 1879); cons. int., Master of the Horse de la Reine et cons. du musée britannique; marié à . . . . 11 juin 1889 à

Winifred-Anne, fille de Thomas-Dallas Yorke, Walmsgate Lincolnshire, née en août 1863.

Frères et sœur.

1. Lord *Henry* Cavendish-Bentinck, né à . . . . 28 mai 1863, M. P. et lt. du Yeomanry de Derbyshire. *[13 Grosvenor place.]*
2. Lord *William* Augustus Cavendish-Bentinck, né à . . . . 31 janvier 1865, lt. au 10ème rég. de huss. *[13 Grosvenor pl.]*
3. Lord *Charles* Cavendish-Bentinck, né à . . . . 7 octobre 1868, lt. du 3ème bat. du Lothian rég. *[13 Grosvenor pl.]*

4. Lady *Ottoline* Violet Cavendish-Bentinck, née à . . . . 16 juin 1873.

Belle-mère.

Augusta-Mary-Elizabeth, 1ère baronne Bolsover (depuis 1880), fille de feu l'hon. et rév. Henry Browne des lords Kilmaine, doyen de Lismore et de l'hon. Catherine Penelope des vicomtes Frankfort de Montmorency; née à . . . . 8 novembre 1834; mariée à . . . . 10 juin 1862.

Frère du père.

Le rév. Charles Cavendish-Bentinck (né 8 novembre 1817, † 17 août 1865); marié: 1° 26 septembre 1839 à Sinetta, fille de James Lambourne († 19 février 1850); 2° à . . . . 13 décembre 1859 à Caroline *Louisa*, fille d'Edwyn Burnaby, de Baggrave Hall, Leicester, née à . . . .; remariée à . . . . 20 novembre 1870 à Harry Warren Scott. [*Forbes House,* Ham.]

Filles du second lit: 1) Nina *Cecilia* Cavendish-Bentinck, née à . . . . 11 septembre 1862; mariée à . . . . 16 juillet 1881 à Claude George Lyon, lord Glamis, fils aîné du 13ème comte de Strathmore. [*St-Pauls, Walden,* Herfortshire.]

2) Anne *Violet* Cavendish-Bentinck, } nées à . . . . janv.

3) *Hyacinthe* Sinetta Cavendish-Bentinck, } 1864.

Frères du grand-père.

1. † William, 4ème duc (né 24 juin 1768, † 27 mars 1854); marié 4 août 1795 à Henrietta Scott (née . . . ., † 28 avril 1844).

Filles: 1) † Lady Charlotte vicomtesse Ossington, voir le nécrologe 1890.

2) Lady *Lucy* Cavendish-Bentinck, née à . . . . 1807; mariée à . . . . 8 nov. 1828 à Charles Augustus Ellis, 6e lord Howard de Walden et Seaford; veuve 29 août 1868. [*Londres W,* 35 Portland pl.]

2. † Lord Frederick, major-gén. (né 2 nov. 1781, † 11 février 1828); marié 16 sept. 1820 à Mary, fille de William Lowther, 1er comte de Lonsdale et de lady Augusta Fane des comtes de Westmoreland (née en 1785, † 21 octobre 1862).

Fils: *George* Augustus Frederick Cavendish-Bentinck, né à . . . . 8 juillet 1821, cons. int. et M. P. [*Londres W,* 3 Grafton str.]; marié à . . . . 14 août 1850 à Prudence *Penelope*, fille du colonel Charles Powell Leslie, de Glaslough, Monaghan et de Christina née Finsbury, née à . . . .

Enfants: (1) Christina Anne *Jessie* Cavendish-Bentinck, née à . . . . 4 juillet 1852; mariée à . . . . 3 août 1874 à sir Tatton Sykes, bar. [*Sledmere,* Yorkshire.]

(2) Mary *Venetia* Cavendish-Bentinck, née à . . . . 4 juin 1853; mariée à . . . . 7 décembre 1885 à Arthur James. [. . . .]

(3) William *George* Cavendish-Bentinck, né à . . . . 6 mars

1854, capit. en retr. et M. P. [*Londres SW*, 5 Richmond terr.]; marié à . . . . 12 août 1880 à
Elizabeth, fille de Maturin Livingstone, de Staatsburgh, New York, née à . . . .
Filles: [1] *May* Augusta Cavendish-Bentinck, née à . . . . 10 juin 1881.
[2] *Evelyn*-Ruth Cavendish-Bentinck, née à . . . . 5 mars 1883.

(4) William George *Frederick* Cavendish-Bentinck, né à . . . . 27 août 1856. avocat et secr. de la Royal-Commission-on-Education [. . . .]; marié à . . . . 8 août 1887 à
Ruth St-Maur des ducs de Somerset, née 1er mai 1869.
Fille: . . . . . , née à . . . . en juillet 1888.

Putbus*

(Maison de Wylich et Lottum).

[Luthériens. — Le château de Putbus dans l'île de Rügen. — Acquisition du château de Putbus etc. par Borant, parent, à ce qu'on dit, des anciens ducs de Poméranie, en 1249. Baron danois d'Einsiedelsbourg et de Kiorop 25 mai 1672; Comte de l'Empire „de Putbus" 13 déc. 1727; Comte suédois en 1731; Maréchal hér. de la Nouvelle-Poméranie-Citérieure et de Rügen en 1650, titre confirmé en 1728; Prince danois „Malte de Putbus" (primog.). Stralsund 27 mai 1807; érection du majorat de Putbus en comté 15 oct. 1840; membre hér. de la Chambre des Seigneurs de Prusse 3 février 1847; transfert pruss. du titre de prince à Guillaume comte de Wylich-et-Lottum, sous le nom de „Prince de Putbus" (primog.) avec la qualification de „Durchlaucht", Berlin 4 mars 1861 (diplôme du 10 févr. 1862); Maréchal hér. dans la principauté de Rügen et dans le pays de Barth, Königsberg 18 oct. 1861. — Voir année 1836, p. 198; année 1844, p. 161, et année 1848, p. 175.]

Guillaume Malte prince de Putbus, comte de Wylich-et-Lottum, né à Naples 16 avril 1833, fils de Frédéric comte de Wylich-et-Lottum (né 3 mai 1796, † 13 oct. 1847), succ., par décision de son grand-père, le prince Guillaume Malte de Putbus (né 1er août 1783, † 26 sept. 1854), à sa grand' mère Louise, veuve de Veltheim, née de Lauterbach (usufruitière à vie du fidéicommis, née 7 oct. 1784, † 27 sept. 1860), dans la possession du comté de Putbus et à son frère, le comte Maurice de Wylich-et-Lottum (né 19 juillet 1829, † 10 janvier 1876), dans la possession du fidéicommis des comtes Lottum, du fief libre de Lissa (cercle de Breslau) et des terres de Mittelhof, Langenhanshagen, Neuhof, Hof et Balkenkoppel (cercle de Franzbourg); maréchal hér. dans la principauté de Rügen et dans le pays de Barth, membre hér. de la Chambre des Seigneurs de Prusse, major-gén. pruss. à la suite de l'armée, chev. de

droit de l'O. de St-Jean; marié à Bartensleben 1er juillet 1857 à Wanda, fille de George de Veltheim-Bartensleben et de feue Asta-Louise née comtesse et dame de Putbus (née à Bartenstein 12 juillet 1837, † 18 décembre 1867).

Filles, *comtesses de Wylich-et-Lottum:* 1) *Marie*-Louise-Clotilde-Agnès, née à Mersebourg 31 mai 1858, D. hon. de l'O. bav. de Thérèse; mariée à Putbus 16 mai 1877 à François de Veltheim. [*Harbke,* . . . .]

2) *Asta*-Eugénie, née à Berlin 16 janvier 1860, D. hon. de l'O. bav. de Thérèse.

3) *Victoria*-Wanda, née à Berlin 1er février 1861; mariée à Putbus 18 janvier 1888 à Ludolphe de Veltheim des Ostrau, lt. pruss. au rég. de cuir. „von Seydlitz" (de Magdebourg) no. 7. *[. . . .]*

4) *Marguerite*-Rose-Alma, née à Putbus 22 sept. 1864; mariée à Putbus 22 sept. 1882 à Jean de Wurmb, ancien capit. de cav. [Chât. de *Leuthen.*]

5) *Wanda*-Augusta, née à Putbus 2 décembre 1867; mariée à Putbus 17 juin 1886 à Ernest prince de Lœwenstein-Wertheim-Freudenberg. [Chât. de *Triefenstein.*]

Sœur.

Agnès-Louise-Frédérique comtesse de Wylich-et-Lottum, née à Berlin 25 septembre 1830, D. hon. de l'O. bav. de Thérèse; mariée à Französisch-Buchholz 17 avril 1849 à Charles comte de Pourtalès; veuve 30 septembre 1871. [*Ellguth* en Silésie.]

Mère.

Ctesse douairière *Clotilde* de Wylich-et-Lottum, fille du prince Guillaume Malte de Putbus (voir ci-dessus), née 25 avril 1809; mariée à Putbus 7 octobre 1828. *[Berlin* et *Putbus.]*

Radolin*.

[Catholiques. — Berlin W, Victoriastrasse 36, et le chât. de Jarotschin dans la province de Posnanie. — Noblesse féodale de la Grande-Pologne; Comte prussien, Berlin 17 février 1836; Prince prussien „de Radolin" (primog.) avec le titre de „Durchlaucht", Charlottenbourg 16 avril 1888. — Voir année 1890, p. 343.]

Hugues-Jules-Raoul-Edouard Leszczyc prince de Radolin, né à Posen 1er avril 1841, fils de Ladislas Leszczyc comte de Radolin-Radolinski (né 6 nov. 1808, † 19 avril 1879) et de Joséphine née comtesse de Radolin-Radolińska (née 6 mars 1809, mariée 1er mai 1840, † 6 juillet 1880); majorataire du comté de Jarotschin, membre hér. de la Chambre des Seigneurs de Prusse, chev. hon. de l'O. de Malte, cons. int. act. pruss. et E. e. en disp., maréchal de la cour et de la maison de feu l'empereur Frédéric III, chamb. et gr.-écuyer tranchant

de la cour impériale et royale d'Allemagne; marié à Londres 4 juillet 1863 à Lucy-Catherine, fille du très-hon. Howard Wakefield, lt.-col. brit. en retr. (née en 1841, † 18 mars 1880).

Enfants: 1) *Alfred*-Bernard-Howard-Gurney comte de Radolin, né à Jarotschin 18 avril 1864, seigneur hér. des terres de Tulce (cercle de Schroda, prov. de Posnanie), lt. pruss. au rég. des gardes du corps. *[Potsdam.]*

2) *Lucy*-Joséphine-Julie comtesse de Radolin, née à Nancy 21 juin 1872.

Radziwiłł.

[Ancienne race de boyars lithuaniens, reçue au sein de la noblesse de Pologne, Horodło 2 oct. 1413; Prince du Saint-Empire, Innsbruck 25 février 1515; reconnaissance lithuan. de la dignité de prince, Brześć-litewski en 1518; rénovation de cette dignité et promotion au titre de „Duc d'Ołyka et de Nieśwież", Augsbourg 10 déc. 1547; reconnaissance lithuan., Cracovie 14 janv. 1549; „Comte de Szydłowiec" et érection de Szydłowiec en comté de l'Empire, Vienne 10 juillet 1553; reconnaissance pol. de la dignité de prince, Lublin 1er juillet 1569 et confirmation, Lublin 11 août 1569. — Voir année 1836, p. 199 et année 1848, p. 176.]

La Filiation transmise des princes Radziwiłł commence par

Wojszund († 1412),

boyar lithuanien, marié à Praxeda princesse de Witepsk.

Hostieus († en 1442), embrassa le christianisme et prit en même temps le nom de Chrétien; il fut reçu à l'occasion de la diète de Horodło 2 oct. 1413 dans la noblesse de Pologne, castellan de Wilna en 1419; marié à Anne . . . .

Radziwiłł († en 1477), prit, en embrassant le christianisme, le nom de „*Nicolas*", fut palatin de Troki en 1466, gr.-maréchal de Lithuanie en 1470, castellan de Wilna en 1475; marié à Eudoxie princesse Czetwertyńska.

Nicolas Radziwiłł „Priscus" († 16 juillet 1509), castellan de Troki en 1486, gr.-chancelier de Lithuanie et palatin de Wilna en 1491; marié: 1° à Sophie, fille de Moniwid; 2° à Sophie princesse de Zasław († en 1507); 3° à Féodore, veuve de George Pac, palatin de Kiew, auparavant princesse douairière (Ivan Semenowicz) Kobryńska, née princesse Rohatyńska.

Nicolas „Amor Poloniae“ (né en 1470, † en 1522), duc de Goniądz et de Medele, *prince du Saint-Empire* par lettres patentes de l'empereur Maximilien Ier, datées Innsbruck 25 février 1515, palatin de Troki en 1505, palatin de Wilna et gr.-chancelier de Lithuanie en 1510. Sa descendance s'éteignit quant aux mâles par la mort de son fils *Jean-Nicolas*, évêque de Samogitie († 13 novembre 1546).

Jean „Barbatus“ (né en 1474, † en 1522), gr.-maréchal de Lithuanie en 1514, castellan de Troki en 1522; marié: 1° à Bogdana psse Lukomska; 2° à Elisabeth Gasztołd, comtesse de Geranony; 3° à Jeanne Kiszka, héritière de Nieśwież et d'Ołyka († en 1532 comme épouse de Stanislas de Kierzgayłło).

Nicolas „Niger“ (né 4 février 1515, † 28 mai 1565) héritier de Nieśwież et d'Ołyka; le titre de *prince du St.-Empire* conféré à son oncle Nicolas „Amor Poloniae“ lui fut restauré également avec la promotion au titre de „duc de Nieśwież et d'Ołyka“ par lettres patentes de l'Empereur Charles-Quint, datées Augsbourg 10 déc. 1547 et de plus il reçut le titre de „comte de Szydłowiec“ avec l'érection en comté des propriétés de son épouse du même nom par lettres patentes de l'empereur Ferdinand Ier, datées Vienne 10 juillet 1553; gr.-maréchal de Lithuanie en 1542, gr.-chancelier de Lithuanie en 1550, palatin de Wilna en 1551, général de Lithuanie et lieutenant de la Livonie polonaise en 1561; marié à Elisabeth Szydłowiecka, héritière de Szydłowiec.

Janusz (né en 1516, † 27 sept. 1551) reçut la restauration du titre de *prince de l'Empire* en même temps avec son frère Nicolas; grand-écuyer tranchant de Lithuanie, † sans descendance.

Nicolas-Christophe „Sierotka“ (né 2 août 1549, † 28 février 1616), I. ordinat de Nieśwież, gr.-maréchal de Lithuanie en 1579, castellan de Troki en 1586, palatin de Troki en 1590, palatin de Wilna en 1604; marié à Elisabeth-Euphémie princesse Wiśniowiecka (née en 1569, † en 1596).

Alexandre-Louis (né 4 août 1594, † 30 mars 1654), V. ordinat de Nieśwież, gr.-maréchal de Lithuanie en 1637, palatin de Połock en 1654; marié: 1° à Thècle-Anne Wołłowicz (née en 1608, † 20 mars 1638); 2° à Eugénie-Catherine princesse douair. (veuve de Janusz, † en 1636) Wiśniowiecka, née Tyszkiewicz; 3° à Lucrèce-Marie princesse Strozzi († 1694).

Michel-Casimir „gloriosus“ (né 26 oct. 1625, † 14 nov. 1680), VI. ord de Nieśwież, IV. ordinat d'Ołyka, castellan de Wilna en 1661, pal de Wilna en 1667, sous-chancelier et hetman de camp de Lithu en 1668; marié à Catherine duchesse douairière (veuve de Ladi Dominique, † en 1655) de Zasław, née Sobieska († 29 sept. 1694

Charles-Stanislas (né 27 janvier 1669, † 2 août 1719), VIII. ordina Nieśwież, VI. ordinat d'Ołyka, sous-chancelier de Lithuanie en 1 gr.-chancelier de Lithuanie en 1698; marié à Anne-Catherine princ Sanguszko (née 23 septembre 1676, † 23 décembre 1746).

Michel-Casimir „Rybeńko“ (né 13 juin 1702, † 15 mai 1762), IX. ordi de Nieśwież, VII. ordinat d'Ołyka, castellan de Troki et hetman camp de Lithuanie en 1735, palatin de Troki en 1737, castellan de Wi en 1742, palatin de Wilna et hetman en chef de Lithuanie en 17 marié: 1° à Ursule-Françoise princesse Wiśniowiecka (née 13 fév 1704, † 23 mai 1753); 2° 10 janvier 1754 à Anne-Louise princesse dou (veuve de Léon-Michel, † 7 mars 1751) Radziwiłł, née Mycielska (24 octobre 1729, † 19 mars 1771).

Jérôme-Vincent (né 11 mai 1759, † 18 septembre 1786), grand-chan de Lithuanie; marié 31 décembre 1775 à Sophie-Frédérique-Dorot princesse de Tour-et-Taxis (née 20 juillet 1758, † 31 mai 1800 com comtesse Ostrorog).

inique-Nicolas (né en 1643, † 27 juillet 1697), V. ordinat de Kłeck, s-chancelier de Lithuanie en 1681, gr.-chancelier de Lithuanie en ; marié: 1° à Anne princesse Połubińska († 2 nov. 1690); 2° à e princesse douairière (veuve de François-Etienne † 25 juin 1686) Sapieha, née princesse Lubomirska († en 1701).

n-Nicolas (né 17 mai 1681, † vril 1729), VI. ordinat de Kłeck, ellan de Wilna en 1706, palatin Nowogród en 1709; marié en à Henriette Dorothée comtesse ebendowska (née en 1682, di- cée, † 17 janvier 1755 comme comtesse Bielińska).

Michel-Antoine (né 1er sept. 1687, † 29 sept. 1721), gr.-écuyer-tranchant de Lithuanie en 1706; marié à Marianne princesse Dowmont-Siesicka († 23 août 1736).

Nicolas-Faustin (né 21 mai 1688, † 2 fév. 1746), porte-glaive de Lithuanie en 1710, palatin de Nowogród en 1729; marié 4 déc. 1710 à Barbe-Françoise de Kierzgayłło-Zawisza.

rtin-Nicolas-Dominique (né 11 nombre 1705, † 11 janvier 1782), . ordinat de Kłeck, écuyer-tranant de Lithuanie 1723—1752, réchal du tribunal de Lithuanie 1737; marié: 1° en 1728 à Alexan- Bełchacka († 22 nov. 1736); 2° 1737 à Marthe Trembicka († en 1811).

Léon-Michel „Posthumus" (né 11 avril 1722, † 7 mars 1751), major de la grand' garde de Lithuanie en 1750; marié 16 février 1744 à Anne-Louise Mycielska (née 24 oct. 1729, † 19 mars 1771 comme psse douairière [veuve de Michel-Casimir] Radziwiłł).

Stanislas (né 3 mai 1722, † 22 avril 1787), lt.-gén. de l'armée lithuan., écuyer-tranchant de Lithuanie en 1752, gr.-chamb. de Lithuanie en 1759; marié à Caroline comtesse Pociey.

ichel-Jérôme (né 10 octobre 1744, 28 mars 1831), renonça aux ordinats Kłeck, du Nieświež et d'Ołyka, en veur de ses fils, gr.-porte-glaive de ithuanie en 1771, castellan de Wilna 1775, palatin (dernier) de Wilna 1790; marié 26 avril 1771 à Hélène mtesse Przezdziecka (née 6 janv. 1753, † 1er avril 1821).

Matthias (né 10 nov. 1749, † 2 sept. 1800), gr.-chamb. de Lithuanie en 1786, castellan (dernier) de Wilna en 1790; marié en sept. 1787 à Elisabeth comtesse Chodkiewicz.

Nicolas (né en 1751, † vers 1811); gén. de l'armée lithuan.; marié à Françoise psse douair. (veuve de George) Radziwiłł, née ctesse Butler.

Dominique (né en sept. 1786, † dans la bataille de Lanthéron 11 1813), XI. ordinat de Nieświež, IX. ordinat d'Ołyka, chamb. r colonel français; marié: 1° à Minsk 3 février 1807 à Isabelle com Mniszech (née 5 août 1790, divorcée 19 février 1809, † 13 sept. comme comtesse de Demblin); 2° à Minsk 15 mars 1809 à Théo comtesse (épouse de Joseph, divorcée 5 sept. 1808) Starzeńska, Morawska († à Varsovie 14 sept. 1828 comme comtesse Czerniszew Par suite de la mort de Dominique les ordinats de Nieświež et d'O passèrent au prince Antoine-Henri, de la ligne suivante, et les maines allodiaux à Stéphanie, fille du prince Dominique, la l aînée étant considérée en Russie, par décision du Conseil de l'Em du . . . . confirmée par ukase du tzar du 24 janv. 1822, comme éte quant aux mâles par la mort de Dominique.

Alexandre-Dominique (né à Gratz 29 févr. 1808, déclaré 24 oct. 1822 par le gouv. („Landesstelle") à Gratz en vertu du mariage de ses parents contracté postérieurement, comme fils légitime du prince Dominique Radziwiłł et de Théophila née comtesse Morawska, † à Döbling près Vienne 10 oct. 1859); marié à Vienne 31 mai 1838 à Rosine-Josèphe, fille de Joseph Hiltl et de Chrétienne née Steib (née à Vienne 7 janv. 1819, † à Vienne en 1865).

Stéphanie princesse Radziwiłł 9 décembre 1809, † 26 juillet 1 héritière des domaines allodia mariée en 1828 à Louis co plus tard prince de Sayn-Witt stein-Sayn († 20 juin 1866

Antoinette-*Léonilde*, née à Vienne 19 déc. 1841; mariée en 1864 à Joseph chev. de Korwin à Jureczkowa, distr. de Sanok en Galicie.

Louis, né à Vienne 1er juillet 1847,

Serge, né à Vienne 7 déc. 1851,

qui obtinrent la confirmation du rang de prince, en ve du titre de prince du Saint-Empire restauré à leur asc dant Nicolas Radziwiłł 10 déc. 1547, par lettres paten de l'Empereur François-Joseph, datées Ischl 9 août 1 et furent enregistrés comme „princes Radziwiłł" da la matricule de noblesse de la Galicie 4 sept. 1882. U réception dans la famille des Radziwiłł n'a pas eu li

Voir „B. Maison de Galicie".

is-Ni-s (né 14 t1773.† c.1830), ord. de ck; ma- a Marie ve (Xa- r) Wa- wska, Wod- ska († 1823).

Antoine-Henri (né 13 juin 1775, † 7 avril 1833), XII. ord. de Nieśwież, X. ord. d'Ołyka, I. ord. de Przygodnice, lt. de la prov. pruss. de Posnanie; marié 17 mars 1796 à Louise psse de Prusse (née 24 mai 1770, † 7 déc. 1836).

Michel-Gidéon (né 24 sept. 1778, † 24 mai 1850), seigneur à Nieborów, sénateur-palatin du royaume de Pologne; marié en 1815 à Alexandrine Stecka (née en 1796, † 14 juil. 1864).

Constantin (né 5 avril 1793, † 6 avril 1869), seigneur à Szydłowiec-Połoneczka, chamb. russe; marié à Adèle Karnicka († 3 janvier 1883).

Nicolas (né en 1801, † en 1853); marié à Victoire-Emilie Narbutt († en 1855 comme épouse de François Weyss de Weyssenhoff).

on (né 10 rs 1808, janvier 35); ma- 12 févr. 33 à So- ie psse urous- w (née mai 1806, 29 juillet 1889).

Branche éteinte)

e la *Ière Ligne:* Ordinat e Kłeck.

Frédéric-Guillaume (né 19 mars 1797, † 5 août 1870), gén. d'inf. pruss.; marié: 1° 23 janv. 1825 à Hélène psse Radziwiłł (née 10 juill. 1805, † 26 déc. 1827); 2° 4 juin 1832 à Mathilde comtesse de Clary-et-Aldringen, née 13 janv. 1806.

Charles (né 1er janvier 1821, † 9 mars 1886); marié 14 mai 1852 à Hedwige Sobańska.

Nicolas-Antoine, né 3 juin 1841, voir *IIème Ligne:* Szydłowiec-Połoneczka.

Nicolas-Philippe (né 8 mai 1827, † en 188.); marié en sept. 1864 à Louise, fille de feu Jérôme Pr. Swiatopołk-Mirski (née . . ., † en août 1867), v. *IIIème Ligne:* Berdyczów.

Antoine, né 31 juillet 1833, voir *Ière Ligne, 2e Branche:* Ordinat de Nieśwież, Ołyka et Mir.

Michel, né 17 mai 1853, voir *Ière Ligne, 3e Branche:* Nieborów.

Voir „A. Maison de Lithuanie“.

A. Maison de Lithuanie.

Ière Ligne.

[Catholiques. — Lithuanie et la province pruss. de Posnanie. — Voir année 1836, p. 199 et année 1848, p. 176.]

1ère Branche: Ordinat de Kłeck.

(Eteinte, voir la filiation.)

2ème Branche: Ordinat de Nieśwież, Olyka et Mir.

[Berlin W. Pariser Platz 3 et Nieśwież dans le gouvernement de Minsk en Russie. — Confirmation pruss. du titre de „Durchlaucht" pour tous les descendants du prince Antoine-Henri (né 13 juin 1775, † 7 avril 1833) et de son épouse Louise née princesse de Prusse (née 24 mai 1770, † 7 déc. 1836), Berlin 16 déc. 1861. — Possessions: Le duché de Nieśwież dans le gouv. de Minsk en Russie, l'ordination de Kłeck et de Dawidgródek, le comté de Cimkowicze et les terres de Hresk et de Stołowicze. De plus voir ci-dessous, frère du père.]

Frédéric-Guillaume-*Antoine* prince Radziwiłł, duc de Nieśwież, comte de Mir, ordinat de Kłeck, né à Teplitz 31 juillet 1833, fils du prince Guillaume (né 19 mars 1797, † 5 août 1870), succ. à son père; membre de la Chambre des Seigneurs de Prusse, gén. dart. pruss. et aide de camp-gén. de l'empereur d'Allemagne, roi de Prusse; marié à Sagan 3 octobre 1857 à

Marie-Dorothée-Elisabeth, fille de feu Henri marquis de Castellane et de Joséphine-*Pauline* née princesse de Talleyrand-Périgord; née à la Rochette 19 février 1840.

Enfants: 1) Pr. Frédéric-Guillaume-Paul-Nicolas-*George*, né à Berlin 11 janvier 1860, lt. pruss. au rég. des gardes du corps *[Potsdam]*; marié à Paris 6 octobre 1883 à

Marie-Rose, fille du comte Ladislas Branicki et de Marie née princesse Sapieha; née à Paris 8 octobre 1863.

Enfants: (1) Psse Pauline-Sophie-Elisabeth-Mathilde-Gabrielle-Antoinette-*Rose*, née à Berlin 26 novembre 1884.

(2) Pr. Guillaume-Raphaël-Nicolas-Antoine-*Albert*, né à Berlin 30 octobre 1885.

(3) Pr. Nicolas-Henri-*Charles*, né à Berlin 5 décembre 1886.

(4) Pr. *Léon*-Ladislas-Nicolas, né à Berlin 22 déc 1888.

(5) Psse Catherine-Pauline-Elisabeth-*Thérèse*, née à . . . . 29 déc. 1889.

2) Psse Mathilde-Marie-*Elisabeth*, née à Berlin 1er nov. 1861; mariée à Berlin 6 juin 1885 à Roman comte Potocki. [*Łańcut* en Galicie.]

3) Psse *Hélène*-Augustine-Pauline-Sophie-Marie, née à Berlin 14 février 1874.

4) Pr. Guillaume-Janusz-Henri-*Stanislas*, né à Berlin 6 févr. 1880.

Frères et sœur.

1. Psse Frédérique-Wilhelmine-Louise-Marianne-*Mathilde*, née à Berlin 16 octobre 1836, DCr. et DdP.; mariée à Teplitz 9 oct. 1867 à *Hugues* prince de Windisch-Grætz. [Chât. de *Haasberg* en Carniole.]

2. Pr. Frédéric-Guillaume-*Janusz*, né à Berlin 26 février 1843, capit. de cav. pruss. en retr. [*Cerkliszki* près Wilna]; marié à Paris 9 juin 1887 à

Marie-Wladislava, fille de feu Wladislas comte Mostowski et de feue Catherine née de Szczytt; née 8 juin 1864.

3. Pr. Adam-Charles-*Guillaume*, né à Berlin 12 juillet 1845, major pruss. en retr. [*Pjätino* dans le gouv. de Simbirsk en Russie]; marié à . . . . 26 octobre 1873 à

Catherine, fille de feu Adam comte Rzewuski et de feue Anne née Dachkow; née à St-Pétersbourg 30 mars 1858.

Enfants: 1) Psse Victoire-Euphémie-Eve-*Louise*, née à Berlin 5 avril 1876.

2) Psse Ada-Hedwige-Félicie-*Wanda*, née à Berlin 30 janvier 1877.

3) Psse Anne-Marie-Jeanne-*Gabrielle*, née à Berlin 14 mars 1878.

4) Pr. Raphaël-Nicolas-Démétrius-Hugues-Adam-*Waclaw*, né à Berlin 4 juillet 1880.

5) Pr. Demetrius-Guillaume-Aloyse-Marie-*Michel-Casimir*, né à Pjätino 21 janvier 1888.

Mère.

Psse douairière *Mathilde* née comtesse de Clary-et-Aldringen, fille de feu Charles-Joseph prince de Clary-et-Aldringen, née 13 janvier 1806; mariée à Teplitz 4 juin 1832. *[Berlin.]*

Frère du père.

[Possessions: Le duché d'Ołyka, gouvernement de Volhynie en Russie et le comté de Przygodzice, cercle d'Adelnau, province de Posnanie.]

† Pr. Boguslave (né 3 janvier 1809, † 2 janvier 1873); marié 17 oct. 1832 à Léontine comtesse de Clary-et-Aldringen (née 26 sept. 1811, † 10 juin 1890).

Enfants: 1) Pr. Frédéric-Guillaume-Alexandre-*Ferdinand* prince Radziwiłł, duc d'Ołyka, comte de Przygodzice, né à Berlin 19 oct. 1834, membre hér. de la Chambre des Seigneurs de Prusse [*Berlin W*, Behrenstrasse 47, et chât. d'*Antonin* près Przygodzice]; marié à Coblence 19 juillet 1864 à

Pélagie princesse Sapieha, née 2 novembre 1844.

Enfants: (1) Pr. Charles-Jean-Aloyse-Guillaume-Edmond-Robert-*Michel*-Wladislave, né à Berlin 8 février 1870.

(2) Pr. *Charles*-Ferdinand-Boguslave-Marie-Joseph-François, né à Berlin 13 mars 1874.

(3) Psse *Marguerite*-Marie-Elisabeth-Léonie-Eve, née à Berlin 16 décembre 1875.

(4) Pr. François-Xavier-Joseph-Labre-Bronislave-Marie-*Janusz*, né à Berlin 3 septembre 1880.

2) Pr. Frédéric-Guillaume-Charles-*Wladislave*, né à Berlin 12 mars 1836, prêtre de la Société de Jésus. [*Wynansdrade* en Hollande.]

3) Pr. Jean-Edmond-*Charles*, né à Teplitz 30 juin 1839, major pruss. en retr. [*Czekanow* près Ostrowo]; marié à Cracovie

5 juin 1878 à Thérèse princesse Lubomirska (née 8 sept. 1857, † 18 janvier 1883).
Fils: Pr. *Wladislave* - George - Boguslave, né à Cracovie 1er juillet 1881.

4) Psse Pauline - Louise - Wilhelmine - *Hedwige*, née à Berlin 29 juin 1841, sœur de la Charité de l'O. de St-Charles-Borromée. *[Potsdam.]*
5) Pr. Marie-*Edmond*, né à Teplitz 6 sept. 1842, prélat de la Maison du Pape, prêtre bénédictin à Beuron en Hohenzollern.
6) Pr. Adam-George-Jean-*Boguslave*, né à Berlin 4 janvier 1844, lt. pruss. en retr., chev. hon. de l'O. de Malte. *[Berlin.]*
7) Psse *Félicie*-Marie-Elisabeth-Mathilde-Euphémie, née à Teplitz 25 février 1849, DCr. et DdP.; mariée à Antonin 5 juin 1873 à Charles comte de Clary-et-Aldringen. *[Teplitz.]*
8) Psse Mathilde-Cunégonde-Marie-Anne-*Elisabeth*, née à Berlin 29 novembre 1850. *[Berlin.]*

3ème Branche: Nieborów.

[Nieborów près Varsovie.]

Michel - Pierre - Marie - Joseph prince Radziwiłł de Nieborów, né à Varsovie 17 mai 1853, fils du prince Charles (né à Szpanów en Volhynie 1er janvier 1821, † à Szpanów 9 mars 1886); marié à Varsovie 8 septembre 1879 à
Marie-Eve-Joséphine, fille de Jean de Zawisza-Kierzgayłło et de Marie née comtesse Kwilecka; née à . . . .

Mère.

Psse douairière *Hedwige*, fille de Pierre Sobański de Dzuryń; mariée à . . . . 14 mai 1852. *[Szpanów.]*

Frère du père.

Pr. *Sigismond*, né à Varsovie 2 mars 1822. *[Szpanów.]*

IIème Ligne: Szydłowiec-Połoneczka.

[Catholiques. — Byków dans le gouvernement de Witebsk. — Voir année 1888, p. 341.]

Nicolas - Antoine - Gustave prince Radziwiłł, comte de Szydłowiec, né à . . . . 3 juin 1841, fils du prince Constantin (né 5 avril 1793, † 6 avril 1869), et de sa troisième épouse Adèle née Karnicka (née . . . ., mariée . . . . 1840, † 3 janvier 1883); marié à . . . . 10 avril 1879 à
Hélène-Marie-Hedwige, fille de Théophile Pobóg Benisławski, maréchal de la noblesse du gouv. de Witebsk, née à . . . . 6 février 1841, héritière à Byków.

Frères et sœurs.

1. Pr. *Mathias*-Joseph-Constantin, né à . . . . 17 septembre 1842, chamb. russ., chev. hon. de l'O. de Malte [*Połoneczka*, gouv. de Minsk]; marié à . . . . 25 novembre 1867 à
Hedwige comtesse Krasińska, née à . . . ., héritière à Zegże, Lomża en Russie, D. de l'O. de Malte.

Enfants: 1) Pr. *Albert*-Stanislas-Constantin-Mathias, né à . . . . 23 octobre 1868.
2) Psse *Dorothée*-Léontine-Marie, née à . . . . 31 juillet 1871.
3) Pr. *Mathias*-Nicolas-Jacques-Stanislas, né à . . . . 25 juillet 1873.
4) Pr. *François*-Pie, né à . . . . 1er février 1878.
5) Psse *Adèle*-Ada-Albertine, née à . . . . 23 octobre 1879.
6) Psse *Hedwige*-Antoinette-Albertine-Emma-Lavinia, née à . . . . 5 mars 1885.

2. Psse *Célestine*-Marie-Philomène, née à . . . . 20 oct. 1843.
3. Psse *Antoinette*-Marie-Thérèse, née à . . . . 16 octobre 1844; mariée à Wilna 1er décembre 1881 à Sigismond chev. Dembowski. [*Kasienice* . . . .]
4. Pr. *Charles*-Guillaume-Michel, né à . . . . 9 février 1848 [chât. *de Towiany*, gouv. de Kowno en Russie]; marié à . . . . 5 octobre 1871 à

Hedwige, fille de feu César comte du Broël-Plater, née 30 mars 1848.

Enfants: 1) Psse *Marie*, née à . . . . 19 septembre 1872.
2) Pr. *Constantin*, né à . . . . 15 octobre 1873.
3) Pr. *Jean*, né à . . . . 18 avril 1877.
4) Psse *Thaïda* . . ., née à . . . . 1883.

5. Pr. *Constantin*-Vincent-Marie, né à . . . . 31 juillet 1850 [*Ermenonville*, dép. de l'Oise, France, et Cannes]; marié à Paris 30 mars 1876 à

Louise-Antoinette-Sophie-Marie Blanc, née à . . . . 8 oct. 1856.

Enfants: 1) Psse *Louise*-Adèle-Françoise-Marie-Constance-Marcelline, née à . . . . 9 janvier 1877.
2) Pr. *Léon*-Constantin-Nicolas-Mathias-Louis-François-Marie, né à . . . . 6 septembre 1880.

6. Pr. *Dominique*-Marie-Ignace, né à . . . . 12 août 1852 [*Paris* et *Balice* près Zabierzow en Galicie]; marié à Paris 1er septembre 1881 à

Dolores-Marie-Françoise, veuve de . . . . de Fernandes, née d'Avis-Agromonte, née à . . . . 16 septembre 1854.

Enfants: 1) Pr. *Jérôme*-Nicolas-Melchior-Constantin-Dominique-Marie, né à . . . . 6 janvier 1885.
2) Psse *Dolores*-Constance-Jeanne-Marie, née à . . . . 26 juin 1886.
3) Psse *Isabelle*-Rose-Marie-Antoinette, née à Balice 30 août 1888.

IIIème Ligne: Berdyczów.

(Eteinte quant aux mâles.)

[Catholiques. — Berditchew dans le gouvernement de Kiew.]

† Pr. Nicolas-Philippe (né 8 mai 1827, † en 188 .).

Sœurs.

1. Psse *Stéphanie*, née à Paris . . . . 1825; mariée: 1° à . . . . à Arcadius Chrapowicki; veuve; 2° à . . . . à Caëtan Oskierka. [*Wyszewicze* . . . .]

2. Psse *Wanda*, née à Paris . . . . 1825; mariée à . . . . à Adolphe chev. Grocholski. *[. . . .]*
3. Psse *Marie*, née à . . . . 1830, héritière à Berdyczów; mariée à . . . . en 1849 à Michelcomte Tyszkiewicz, ordinat de Birże; divorcée . . . . [Gródek près Wilna].

Frère du père.

† Pr. Michel, ancien colonel de l'armée polonaise (né 18 avril 1791, † en 1849); marié . . . . à Emilie comtesse Worcell (née . . . ., † . . . .).

Fille: Psse *Marcelline*, née à . . . ., D. d. P.; mariée à . . . . 20 août 1840 à Alexandre prince Czartoryski; veuve 9 juillet 1886. *[. . . .]*

B. Maison de Galicie

(issue de la ligne principale aînée de la maison de Lithuanie, voir le tableau généalogique qui précède).

[Evangéliques et catholiques. — Klausenbourg en Transylvanie et Vienne. — Le titre de prince reconnu par l'Autriche, Ischl 9 août 1882; enregistrés comme princes en Galicie 4 septembre 1882.]

Louis-Alexandre-Jules-Théodore prince **Radziwiłł**, né à Vienne 1er juillet 1847 (évangélique), fils du prince Alexandre (né 29 février 1808, † 10 octobre 1859) et de Rosine Hiltl (née 7 juin 1819, † en 1866); possess. en Galicie et lt. autr. en retr.; marié: 1° à Lemberg 14 janvier 1869 à Antoinette-Valérie, fille de Félix de Ziegenberg-Orłowski et de Delphine née comtesse Krosnowska (née en 1849, divorcée en 1872); 2° à . . . . en Hongrie . . . . (unitairement) à

Anne-Valérie divorcée (24 déc. 1872 d'Adolphe) de Capellini, fille de Sigismond de Leczfalvy-Szacsvay, ancien cons. du gouv. de Transylvanie, et de Barbe née de Harsányi; née à Klausenbourg . . . . 1839.

Fils du 1er lit: *Alexandre*, né à Zagrobela près Tarnopol 6 octobre 1869.

Frère et sœur (catholiques).

1. Psse Antoinie-*Léonilde*, née à Vienne 19 déc. 1841; mariée à . . . . 1864 à Joseph chev. de Korwin à Jureczkowa, district de Sanok en Galicie. *[Vienne.]*
2. Pr. Alexandre-*Serge*-Vincent, né à Vienne 7 décembre 1851, lt. autr. en retr. [*Vienne*, Lederergasse 23]; marié à Vienne 14 janvier 1882 à

Elisabeth comtesse Cavriani, baronne d'Unter-Waltersdorf, née 11 juin 1852.

Fille: Psse *Jeanne*-Elisabeth-Rosine-Marie-Pie-Barbe, née à . . . . 5 mai 1884.

Rarécourt de La Vallée de Pimodan.

[Catholiques. — Paris, 98 rue de l'Université, et chât. d'Echenay, Haute-Marne, France. — Maison d'ancienne noblesse féodale des Argonnes, dont le nom s'y trouve dès 1170 en la personne d'Asson de Rarécourt et qui remonte sa filiation authentique non interrompue à Baudouin de Rarécourt en 1363; acquisition de La Vallée près Rarécourt vers 1400; Chevalier, Seigneur de Pimodan, baron de Chenets en 1662; Comte de Chenets (d'Echenay) en 1684; Marquis de Pimodan admis aux honneurs de la Cour de France 18 août 1766; reconnaissance par l'Autriche du titre de comte, Presbourg 13 août 1852; titre de Duc romain conféré aux deux fils du général Georges marquis de Pimodan (né 29 janvier 1822, † à la bataille de Castelfidardo 18 septembre 1860), pour eux et tous leurs descendants mâles, Rome 31 octobre 1860; confirmation papale du titre de „Duc de Rarécourt de la Vallée de Pimodan" pour les mêmes: Gabriel-Claude-Raoul-Marie et Claude-Emmanuel-Henri-Marie, ainsi que pour tous leurs descendants mâles, Rome 14 mai 1889. — Pour la notice historique et les armes, voir année 1879, p. 298.]

Gabriel-Claude-Raoul-Marie duc de Rarécourt de La Vallée de Pimodan, marquis de Pimodan, né à Paris 16 décembre 1856, fils du général Georges marquis de Pimodan (né 29 janvier 1822, † 18 sept. 1860); ci-devant officier d'inf. franç.

Frère.

Duc *Claude*-Emmanuel-Henri-Marie, comte de Pimodan, né à Paris 15 juillet 1859, lt. au 3ème rég. des chasseurs franç. *[Paris]*; marié à Paris 29 janvier 1885 à

Georgina-Davida-Adélaïde-Françoise-Marie de Mercy-Argenteau, fille de Charles comte de Mercy-Argenteau et de feue Georgina de Choiseul-Praslin; née à Paris 27 avril 1864.

Enfants: 1) Duc *Pierre*-Georges-Henri-Laure-Claude, né au chât. de Bizy près Vernon (Eure) 3 octobre 1886.

2) Duc *Henri*-Fernand-François-Gabriel-Marie, né à Amiens 7 novembre 1887.

3) *Marguerite*-Léontine-Emma-Alix-Marie de Rarécourt de La Vallée de Pimodan, née à Abbeville, dép. de la Somme, 30 avril 1889.

Mère.

Marquise douairière *Emma*-Charlotte-Cécile, née de Couronnel, fille de Raoul marquis de Couronnel et de Marguerite née princesse de Montmorency-Laval; née à Paris 29 octobre 1833, DCr; mariée à Paris 28 mars 1855. *[Paris.]*

Reggio *

(Maison Oudinot).

[Catholiques. — Paris, 44 rue de Bourgogne, et chât. de Coudray-sur-Seine (Seine-et-Oise). — Nicolas-Charles Oudinot (né à Bar-le-Duc, 27 avril 1767, gén. de div. franç. en 1799, † 13 septembre 1847) fut

crée comte Oudinot en 1807 et „Duc de Reggio“ (primog.) 7 juillet 1809; Pair de France 4 juin 1814. — **Armes**: Parti, au 1 de gueules, à trois casques d'argent, tarés de profil; au 2 d'argent, au lion de gueules tenant de la dextre une grenade de sable, allumée de gueules; sur le tout: d'or, aux lettres S. P. Q. R. d'argent.]

Armand-*Charles*-Jean Oudinot, duc de Reggio, né à . . . . 11 décembre 1851, fils du duc Victor (né 16 janvier 1821, † 31 décembre 1889); marié à . . . . 24 juillet 1879 à

Suzanne de la Haye de Cormenin, fille de . . . baron de Cormenin, née à . . . . 30 mai 1858.

Enfants: 1) *Louise*-Charlotte-Hélène Oudinot de Reggio, née à . . . . 25 mars 1881.

2) *Henri*-Charles-Victor-Roger Oudinot de Reggio, né à . . . . 23 octobre 1883.

Sœur.

Charlotte-*Marie*-Sophie-Victoire Oudinot de Reggio, née à . . . . 20 août 1850; mariée à . . . . 6 novembre 1871 à . . . . comte de Quinsonas. [*Paris*, 44 rue de Bourgogne.]

Mère.

Duchesse douair. *Pauline*-Louise-Françoise, née de Castelbajac, fille de feu Armand marquis de Castelbajac et de Sophie de la Rochefoucauld; née à . . . . 24 oct. 1825; mariée à . . . . 17 avril 1849. *[Paris* et chât. de *Coudray.]*

Frère et sœurs du grand-père.

1. Victor-Angélique-*Henri* Oudinot de Reggio, né à . . . . 3 février 1822, ancien-gén. de cav. franç. *[. . . .]*; marié à . . . . 6 avril 1864 à

Caroline-Françoise-*Marguerite*-Mathieu de Faviers, fille de . . . . baron de Faviers et d'Adélaïde de Lambert; née à . . . . 9 avril 1836.

2. *Stéphanie* Oudinot de Reggio, née à . . . .; mariée à . . . . à Georges Tom baron Hainguerlot; veuve 26 octobre 1868. [Chât. de *Villandry*, Indre-et-Loire.]

3. *Louise*-Marie-Thérèse Oudinot de Reggio, née à . . . .; mariée à . . . . à Ludovic de Levezou, marquis de Vesins; veuve 2 mars 1887. [*Caylus*, dép. de Tarn-et-Garonne.]

4. *Caroline* Oudinot de Reggio, née à . . . .; mariée à . . . . à François-René Perron; veuve 19 avril 1869. [*Malicorne*, dép. de la Sarthe.]

Rheina-Wolbeck*

(Maison de Lannoy-Clerveaux).

[Catholiques. — Le château de Bentlage près Rheine en Westphalie. — Maison originaire de Flandre, qui fait remonter son origine aux anciens comtes de Franchimont et dont le nom s'y rencontre dès 1451 en la personne de Jean II de Lannoy; Comte de l'Empire 10 février 1526; Lannoy de Clerveaux à la Cour royale de France 7 mai 1785; acquisition de la principauté de Rheina-Wolbeck par suite du mariage de

Florent comte Lannoy de Clerveaux († 23 septembre 1886) avec la princesse Clémente de Looz-Corswarem 7 septembre 1839; „Prince de Rheina-Wolbeck" (coll. pruss., primog.) avec le titre de „Fürstliche Gnaden" (Grâce princière), Berlin 15 octobre 1840 (diplôme daté Ems 28 juin 1880); membre hér. de la Chambre des Seigneurs de Prusse 3 février 1847; coll. pruss. du titre de „Durchlaucht", en faveur du prince, Berlin 22 oct. 1861. — Voir année 1843, p. 156 et année 1848, p. 178.]

Arthur-Napoléon-Auguste-Alexandre-Clément prince de Rheina-Wolbeck, comte de Lannoy-Clerveaux, né à Liège 19 févr. 1833, fils du prince Napoléon (né 17 nov. 1807, † 7 mars 1874); membre hér. de la Chambre des Seigneurs de Prusse.

Frère.

Pr. (ad personam avec la qualification de „Fürstliche Gnaden" [Grâce princière], Ems 28 juin 1880) *Edgar*-Honoré-Marie, né à Liège 16 août 1835. *[Liège.]*

Mère.

Psse douairière *Marie-Augustine*, née comtesse de Liedekerke-Beaufort, née à . . . . 21 février 1809; mariée à . . . . 19 octobre 1830. *[Liège.]*

Richelieu*

(Maison de Chapelle de Jumilhac).

[Catholiques. — Paris et le chât. Le Haut-Buisson, dép. de la Sarthe. — Le cardinal, homme d'Etat Armand-Jean du Plessis, né 5 septembre 1585, † 4 décembre 1642), descendant de la famille du Plessis, dont le nom se trouve en Poitou dès 1201, fut créé duc de Richelieu, de Fronsac, Pair de France etc. en 1621. De ces titres, ainsi que de ceux de Prince de Mortagne, Marquis de Pontcourlay et Comte de Carnac, hérita le petit fils de sa sœur, Jean du Plessis de Vignerot. Substitution aux mêmes titres d'Armand (et éventuellement de son frère cadet Louis) de Chapelle de Jumilhac, par suite du mariage de leur père, Antoine marquis de Jumilhac, avec Simplicie, sœur du dernier duc de Richelieu de la Maison de Vignerot, 19 décembre 1832. Antoine Chapelle fut anobli en 1596; Marquis de Jumilhac en 1655. Voir année 1874, p. 193.]

Marie-Odet-Jean-*Armand* de Chapelle de Jumilhac, duc de Richelieu et de Fronsac, marquis de Jumilhac etc., né à Paris 21 décembre 1875, fils du duc Armand (né 15 novembre 1847, † 28 juin 1880), succ. à son père sous tutelle.

Sœur.

Marie-Auguste-Septimanie-*Odile* de Chapelle-de-Jumilhac, née à Haut-Buisson 30 août 1879. *[Haut-Buisson.]*

Mère.

Duchesse douairière Marie-*Alice*, née Heine, née à la Nouvelle-Orléans 10 févr. 1858; mariée à Paris 27 févr. 1875; remariée à Paris 30 oct. 1889 à Albert Ier prince souverain de Monaco, Altesse Sérénissime.

Richmond - et - Gordon*

(Maison de Gordon-Lennox).

[Confession: . . . . — Londres SW, 49 Belgrave Square; Goodwood, Chichester, Sussex et Gordon Castle, Fochabers, Banff. — Charles Lennox (né 29 juillet 1672, † 27 mai 1723, fils naturel du roi Charles II d'Angleterre et de Louise-Renée de Querouailles, depuis duchesse de Portsmouth et d'Aubigny) fut créé Baron of Settrington, Earl of March et Duc de Richmond dans la pairie d'Angleterre 9 août 1675, et Baron Methuen of Torbolton, Earl of Darnley et Duc de Lennox dans la pairie d'Ecosse 9 novembre 1676; acquisition par héritage du duché d'Aubigny en France 4 novembre 1734; adoption du nom de Gordon par suite du mariage du 4ème duc Charles avec Charlotte co-héritière du 5ème Duc de Gordon, en 1836; connétable héréditaire d'Inverness Castle vers 1850; duc de Gordon et Earl of Kinrara dans la pairie du Royaume-Uni 13 janvier 1876. — Voir année 1877, p. 300.]

Charles Henry Gordon-Lennox, 6ème duc de Richmond et de Lennox etc., duc de Gordon, duc d'Aubigny en France, connétable hér. d'Inverness Castle, né à Londres 27 février 1818, fils du 5ème duc Charles (né 3 août 1790, † 21 octobre 1860) et de Caroline née lady Paget des marquis d'Anglesea (née 6 juin 1796, † à Londres 12 mai 1874), succ. à son père; cons. int., gardien du grand-sceau d'Ecosse, lord-lt. de Banffshire et chancelier de l'université d'Aberdeen, chev. de la jarretière; marié à Londres 28 novembre 1843 à Frances, fille aînée d'Algernon Frederick Greville et de Charlotte née Cox (née 8 mars 1824, † 8 mars 1887).

Enfants: 1) Lady *Caroline* Elizabeth Gordon-Lennox, née à Londres 12 octobre 1844.

2) *Charles* Henry Gordon-Lennox, *comte de March et de Kinara*, né à Londres 27 déc. 1845 M. P. [*Molecomb*, Chichester]; marié: 1° à Londres 10 nov. 1868 à Amy, fille de Percy Ricardo (née 28 avril 1849, † 23 août 1879); 2° à Londres 3 juillet 1882 à Isabel, fille de William George Craven et de lady Mary Yorke des comtes de Hardwicke (née . . . 1863, † 20 nov. 1887).

Enfants: a) du 1er lit: (1) *Charles* Henry Gordon-Lennox, *lord Settrington*, né à Londres 30 décembre 1870.

(2) Lady *Evelyn* Amy Gordon-Lennox, née à Londres 23 avril 1872.

(3) Lady *Violet* Mary Gordon-Lennox, née à Londres 15 janvier 1874.

(4) L'hon. *Esmé* Charles Gordon-Lennox, né à Londres 10 février 1875.

(5) L'hon. *Bernard* Charles Gordon-Lennox, né à Londres 1er mai 1878.

— b) du second lit: (6) Lady *Muriel* Beatrice Gordon-Lennox, née à Londres 3 octobre 1884.

(7) Lady *Helen* Magdalen Gordon-Lennox, née à Londres 13 décembre 1886.

3) Lord *Algernon* Charles Gordon-Lennox, né à Londres 19 septembre 1847, lt.-col. aux grenadier-guards et aide de camp du duc de Cambridge [*Londres SW*, 67 Cadogan sq.]; marié à Easton 31 août 1886 à

Blanche, fille de feu le col. hon. Charles Maynard, née à Londres 14 décembre 18..

Fille: *Ivy* Gordon-Lennox, née à Londres 16 juin 1887.

4) Lady *Florence* Augusta Gordon-Lennox, née à Londres 21 juin 1851.

5) Lord *Walter* Charles Gordon-Lennox, né à Londres 29 juillet 1865; M. P. [*Londres SW*, 49 Belgrave sq.]; marié à Londres 6 juillet 1889 à

Alice, fille de feu l'hon. Ogilvie Grant, née à . . . . déc. 1856.

Frères et sœurs.

1. † Lord Henry Gordon-Lennox (né 2 novembre 1821, † 28 août 1886); marié à Chichester 25 janvier 1883 à

Amelia Susannah, veuve de John († . . . .) White, d'Arddaroch, Dumbarton, veuve de premières noces de R. A. († . . . .) Brooman of Neville House, Twickenham, née . . . ., née à . . . . [*Londres SW*, 53 Prince's gate.]

2. † Lady Caroline, comtesse douairière de Bessborough, voir le nécrologe.

3. Lord *Alexander* Francis Gordon-Lennox, né à Londres 14 juin 1825 [*Londres SW*, 25 Pont Str.]; marié à Londres 6 août 1863 à

Emily Frances, fille du col. Charles Towneley, de Towneley, Lancashire, née à . . . .

Fils: *Cosmo* Charles Gordon-Lennox, né à Londres 17 août 1868.

4. Lady *Augusta* Catherine Gordon-Lennox, *comtesse de Dornburg* (collation de Saxe-Weimar du 26 novembre 1851), née à Goodwood 14 janvier 1827; mariée à Londres 27 novembre 1851 à Edouard prince de Saxe-Weimar, duc de Saxe. [*Londres W*, 16 Portland pl.]

5. † Lord George Gordon-Lennox (né 22 octobre 1829, † 27 février 1877); marié à . . . . 3 août 1875 à

Minnie Augusta, veuve d'Edwin Adolphus Cook, de Roydon Hall, fille de feu W. H. Palmer, de Portland Place et Boyne House, née à . . . . [*Roydon Hall*, Tunbridge, Wells.]

6. Lady *Cecilia* Catherine Gordon-Lennox, née à Londres 13 avril 1835; mariée à Londres 17 novembre 1859 à George Bingham, 4ème comte de Lucan etc. [*Londres W*, 32 Portland place et *Laleham House*, Staines.]

Rivoli*

(Maison Masséna).

[Catholiques. — Paris, 8 rue Jean Goujon, et Nice. — André Masséna (né à Leven près Nice 6 mai 1758, maréchal de France en 1804, † 4 avril 1817) fut créé „Duc de Rivoli" (coll. franç., primog.) en

1807, Prince d'Essling (primog.) en 1810, Pair de France 20 décembre 1814. — Voir année 1874, p. 194.]

André-Prosper-Victor Masséna, *prince d'Essling*, duc de Rivoli, né à Paris 28 nov. 1829, fils du duc Victor (né 2 avril 1799, † 19 août 1863) et d'Anne, fille du gén. Jean-François-Joseph Debelle (née . . . . 1802, mariée 23 avril 1823, † . . . . 1887).

Frère et sœurs.

1. Françoise-*Anne* Victoire Masséna d'Essling de Rivoli, née à La Ferté-St. Aubin, Loiret, 8 janvier 1824; mariée à Paris 11 mars 1848 à Gustave vicomte Reille. [*Paris*, 8 boulevard de Latour Maubourg.]
2. *Marie*-Anne-Victoire Masséna d'Essling de Rivoli, née à La Ferté-St. Aubin 9 juin 1826; mariée à Paris 29 avril 1852 à Jules Lescuyer-d'Attainville; veuve 22 nov. 1882. [*Paris*, 8 rue Jean Goujon.]
3. *Victor* Masséna, *duc de Rivoli*, né à Paris 14 janvier 1836, ancien membre du Corps législatif et ancien officier de cav. [*Paris*, 9 rue Jean Goujon]; marié à Paris 18 oct. 1882 à *Marguerite*-Laure-Juliette duchesse douairière (veuve du duc Michel, † 23 février 1881) d'Elchingen, veuve (en 1ères noces) de Charles Heine, fille adoptive de Cécile Furtado, née à Paris 28 octobre 1847.

   Filles: 1) *Anne*-Victoire-Andrée Masséna d'Essling de Rivoli, née à Paris 21 mars 1884.

   2) *Victoire*-Laure-Anne-Gabrielle Masséna d'Essling de Rivoli, née à Paris 5 août 1888.

Rochechouart-Mortemart, voir Mortemart.

R o h a n.

[Catholiques. — Le chât. de S i c h r o w en Bohême, P r a g u e et V i e n n e. — Descendants directs des anciens ducs souverains de Bretagne, en qualité de princes apanagés desquels, ils reçurent les titres de Comte de Porrhoët et de Rennes en 1008, et de Vicomte de Rohan en 1128; Baron de Lanvaux en 1485; Prince de Guémenée en 1570; érection de la seigneurie de Montbazon en comté en 1536, en duché-pairie en mai 1588, confirmé 27 avril 1589, en 1594 et 24 mars 1595; érection du vicomté de Rohan en Bretagne en duché-pairie, et Prince de Léon en 1603 (ces dernières possessions passèrent dans la Maison Chabot en 1648); Prince de Soubise en 1667; érection de la seigneurie de Frontenay-l'Abattu en Saintonge en duché-pairie de Rohan-Rohan, en octobre et 18 décembre 1714; Prince de Rochefort en 1728; indigénat et reconnaissance autr. de la dignité de prince et du titre de „Durchlaucht" pour tous les membres de la maison 27 nov. 1806; re-

connaissance du titre de Duc de Bouillon (héritage de la maison de La Tour d'Auvergne) 1er juillet 1816. — Voir année 1836, p. 201; année 1848, p. 179 (armes); année 1849, p. 170 (possessions) et année 1889, p. 343.]

Camille-Philippe-Joseph-Idesbald prince de Rohan, duc de Montbazon et de Bouillon, prince de Guémenée, Rochefort et Montauban, né à . . . . 19 déc. 1800, fils du prince Charles de Rohan-Rochefort-et-Montauban (né 1er nov. 1765, † 7 mars 1843) et de Louise née princesse de Rohan-Guémenée (née 13 avril 1765, † 21 sept. 1839), succ. à son oncle, le prince Victor de Rohan-Guémenée (né 20 juillet 1766, † 10 déc. 1846); membre hér. de la Chambre des Seigneurs d'Autriche, chev. de l'O. autr. de la Toison d'Or, gr.-croix et bailli hon. de l'O. de Malte; marié 28 mai 1826 à Adélaïde princesse de Lœwenstein-Wertheim-Rosenberg (née 19 décembre 1806, † 16 novembre 1884).

Frère.

† Pr. Benjamin (né 13 juin 1804, † à Prague 5 août 1846); marié 3 octobre 1825 à Stéphanie princesse de Croÿ-Dülmen (née 5 juin 1805, † à Lissa 27 septembre 1884).

Fils: 1) † Pr. Arthur (né 13 juin 1826, † à Presbourg 17 février 1885); marié à Prague 18 juin 1850 à Gabrielle comtesse de Waldstein-Wartenberg (née 10 septembre 1827, † 14 janvier 1890).

Enfants: (1) Pr. *Alain*-Benjamin-Arthur, né à Budapest 8 janvier 1853, capit. autr. dans la rés. du rég. de dragons „Charles II Léopold duc de Lorraine et Bar" no. 7, chev. hon. de l'O. de St-Jean *[Sichrow]*; marié à Prague 10 oct. 1885 à

Jeanne princesse d'Auersperg, née 17 septembre 1860, DdP.

Filles: [1] Psse *Gabrielle*-Berthe-Jeanne-Ernestine-Marie-Gervaise, née à Albrechtsberg 18 juin 1887.

[2] Psse *Berthe*-Ernestine-Aglie-Sévérine-Jeanne-Marie, née à Prague 5 janvier 1889.

(2) Pr. *Joseph*-Arthur-Ernest-Victor, né à Budapest 15 mai 1854, lt. autr. dans la rés. du rég. de huss. „Guillaume II empereur d'Allemagne, roi de Prusse" no. 7 *[. . . .]*; marié à Agram 30 avril 1883 à Elisabeth comtesse Pejácsevich-de-Veröcze (née 13 janvier 1860, † 4 août 1884).

(3) Psse *Marie-Berthe*-Françoise-Félicie-Jeanne, née à Teplitz 21 mai 1860.

(4) Pr. *Ernest*-Mériadec-Camille-Marie-Philippe, né à Bade près Vienne 1er mai 1863.

(5) Pr. *Edouard*-Vincent-Alain, né à Presbourg 5 avril 1867, lt. autr. au rég. de dragons „Empereur François-Joseph" no 1.

2) † Pr. Victor (né 15 octobre 1827, † 11 octobre 1889); marié à Presbourg 1er juin 1872 à

Marie comtesse de Degenfeld-Schonbourg, née 26 février 1851, DCr. *[Salzbourg.]*

3) Pr. *Louis*-Antoine-Benjamin-Marie, né à Sichrow 17 juin 1833

[chât. de *Chaustnik* en Bohême]; marié à **Prague 9 janvier** 1860 à

Hélène comtesse d'Auersperg, née à **Prague 9 janvier 1836.**

Enfants: (1) Pr. *Raoul*-Benjamin-Louis-Marie-Alain-Jean, né à Lissa 20 octobre 1860, lt. autr. dans la rés. du rég. de drag. „Prince Windisch-Grætz" no 14; marié à Dalkey près Dublin 17 octobre 1888 à

Mary-Agnes Rock, fille de feu John Rock esq. de Bienfield Park en Angleterre, née à North Bank, Middle Essex, 1er novembre 1865.

(2) Psse *Stéphanie*-Berthe-Marie-Louise-Hélène, née à Lissa 21 mai 1868.

4) Pr. *Benjamin*-Marie-Antoine-Emmanuel, né à Sichrow 9 décembre 1835. *[Paris.]*

Rohan-Chabot *

(Maison de Chabot).

[Catholiques. — Paris, 42 Boulevard Latour-Maubourg et le chât. de Josselin, dép. du Morbihan. — Ancienne maison féodale originaire d'Angoumois, dont le nom s'y rencontre dès 1040 en la personne de Guillaume Chabot. Elle tire son origine des anciens ducs d'Aquitaine et remonte sa filiation non interrompue à Thibaut Chabot, seigneur de la Grève († en 1355). Barons et Comtes de Jarnac vers 1550 et 1600; „Duc de Rohan" (coll. franç., primog.) par suite du mariage de Henri Chabot, seigneur de St. Aulaye, contracté en 1645 avec Marguerite, héritière de Henri duc de Rohan, prince de Léon, comte de Porrhoët, en 1648, titre confirmé 27 avril 1704; „Duc (français) de Chabot" (coll. franç., primog.) en 1775. — Voir année 1869, p. 239.]

Charles-Louis Josselin de Rohan-Chabot, duc de Rohan et de Chabot, prince de Léon, né à Paris 12 déc. 1819, fils du duc Fernand (né 14 oct. 1789, † 10 sept. 1869) et de Joséphine Françoise née de Gontaut-Biron (née . . . ., mariée 19 mai 1817, † 23 mars 1844), succ. à son père; marié à Paris 29 juin 1843 à Octavie, fille de feu Hilaire marquis de Boissy et d'Amélie-Charlotte-Julie née Musnier de Folleville (née 22 mai 1824, † 25 février 1866).

Enfants: 1) *Alain*-Charles-Louis de Rohan-Chabot, *prince de Léon*, né à Paris 1er déc. 1844, député du Morbihan *[Josselin]*; marié à Paris 26 juin 1872 à

Marie-Marguerite-*Hermine*-Henriette-Augustine de la Brousse de Verteillac, fille de César marquis de Verteillac, baron de la Tour-Blanche, et de Marie-Henriette née de Leuze; née à Paris 28 juillet 1853.

Enfants: (1) *Anne*-Marie-Joséphine-Henriette de Rohan-Chabot, née à Paris 10 avril 1873.

(2) Marie-Joséphine-*Agnès* de Rohan-Chabot, née à Paris 24 mai 1876.

(3) *Charles* - Marie - Joseph - Gabriel - Henri-Josselin de Rohan-Chabot, né à Paris 4 avril 1879.
(4) Octavie - Marie - Joséphine - Auguste - Françoise - *Judith* de Rohan-Chabot, née à Paris 7 juin 1881.
(5) Marie - Joseph - Thibaut - *Jehan* de Rohan - Chabot, né à Paris 27 juin 1885.

2) *Agnès*-Joséphine-Marie de Rohan-Chabot, née à Paris 7 juin 1854 ; mariée : 1° à Paris 19 juin 1877 à Odet vicomte de Montault ; veuve 30 janvier 1881 ; 2° à Paris 14 juin 1888 à Arthur comte de Rougé. [*Pouancé*, Maine-et-Loire.]

Frères et sœurs.

1. Charles-Guy-*Fernand* de Rohan-Chabot, *comte de Chabot*, né à Paris 16 juin 1828 [*Paris*, rue François Ier] ; marié à Paris 1er juin 1858 à *Augustine* Baudon de Mony (née 24 juillet 1837, † 30 août 1889).
Enfants : 1) *Auguste* - Fernand - Raymond de Rohan-Chabot, *comte de Jarnac*, né à Paris 22 oct. 1859 [. . . .] ; marié à Paris 7 juin 1886 à *Félicie* Olry, née à . . . .
Enfants : (1) Marguerite - Marie de Rohan - Chabot, née à Paris 2 juillet 1887.
(2) *Jacques* de Rohan-Chabot, né à Paris 5 mars 1889.
2) *Louise*-Anne-Marie de Rohan-Chabot, née à Paris 30 sept. 1860 ; mariée à Paris 30 mai 1886 à Maurice Delair comte de Cambacérès. *[Versailles.]*
3) Marie-*Alice* de Rohan-Chabot, née à Paris 29 avril 1865.
4) *Guillaume*-Joseph-Marie de Rohan-Chabot, né à Paris 15 mai 1867.
5) *Geneviève* - Marie - Isabelle de Rohan - Chabot, née à Paris 22 mars 1875.

2. *Alexandrine* - Amélie - Marie de Rohan - Chabot, née à Paris 26 mars 1831 ; mariée à Paris 12 juin 1851 à Henri comte de Beurges. [*Ecot*, Haute-Marne.]

3. Raoul-Henri-*Léonor* de Rohan-Chabot, né à Paris 6 mars 1835 [*Saincaize-Meauce*, Nièvre] ; marié à Paris 1er juillet 1860 à *Adélaïde* - Berthe de Chabrol-Tournoel, fille de Gaspard - Marie comte de Chabrol et de Claire - Alexandrine - Henriette née de Saultry ; née à Paris 27 juillet 1834.
Enfants : 1) Cte *Philippe* - Marie - Fernand de Chabot, né à Paris 30 août 1861 ancien officier d'inf. franç.
2) *Sébran* - Marie - Gaspard - Henri de Rohan - Chabot, né à Paris 27 février 1863, lt. franç., au 14ème rég. de dragons. [Chalons-sur-Marne.]
3) *Louis*-Marie-François de Rohan-Chabot, né à Paris 7 mai 1865, lt. franç. au 95ème rég. d'inf. *[Bourges.]*
4) *Marguerite*-Marie-Françoise de Rohan-Chabot, née à Paris 29 mai 1871.

4. *Jeanne* - Charlotte - Clémentine de Rohan - Chabot, née à Florence 1er janvier 1839 ; mariée à Paris 7 mars 1865 à Arthur baron de Saint-Joseph. [*Paris*, 23 rue François Ier.]

Frère du père.

† Gérard de Rohan-Chabot, comte de Chabot (né 26 mars 1806, † à Poitiers 7 janvier 1872); marié 10 novembre 1831 à Sidonie, fille du marquis de Biencourt (née 7 août 1810, † en 1880).

Enfants : 1) Elisabeth-Marie-Sidonie-*Léontine* de Rohan-Chabot, née à Paris 9 avril 1833 ; mariée à . . . . 27 décembre 1860 à Fernand marquis de Villeneuve-Bargemont. [*Paris, ...*]

2) Cte *Guy*-Elisabeth-Antoine-Armand de Chabot, né à Paris 8 juillet 1836 [*Paris, ...*]; marié : 1° à La-Forêt-sur-Sèvre 2 mars 1867 à Anne-Marie-Jeanne, fille de Charles-Louis Terray, vicomte de Morel-Vindé, et de Louise-Henriette-Wilhelmine née Rouen des Mallets (née 29 nov. 1845, † 23 juin 1880) ; 2° à Paris 6 juin 1888 à

Zéfita-Susanne comtesse douairière (veuve de . . . ., † . . . .) de Gallotin, fille de Henry Heyward de la Caroline du Sud, et de Zéferina-Conradina de Jouve, de Cuba.

Fils du 1er lit : (1) Louis-Charles-*Gérard* de Rohan-Chabot, né à Paris 28 septembre 1870.

(2) *Ithier*-Renaud-Geoffroy de Rohan-Chabot, né à . . . . 27 janvier 1878.

3) Cte Anne-Marie-*Thibaut* de Chabot, né à Paris 14 janvier 1838 (chât. de *Bourlon* . . . .]; marié à Paris 23 mai 1870 à Jeanne de Franqueville (née . . . ., † 24 juin 1885).

4) Anne-Marie-Marguerite-*Catherine* de Rohan-Chabot, née à . . . . 5 novembre 1843; mariée à Paris 16 mai 1868 à Henri vicomte de Pins ; veuve 15 mars 1889. [. . . .]

5) Anne-*Marie*-Josèphe-Radegonde, née à Poitiers 4 sept. 1849 ; mariée à Paris 10 février 1874 à Pierre marquis de Montesquiou-Fezensac. [*Paris, ...*]

Frère du bisaïeul.

† Charles de Rohan-Chabot, comte de Jarnac, maréchal des camps et armées du Roi etc. (né 9 juillet 1740, † 6 août 1813) ; marié à . . . . (née . . . ., † . . . .).

Fils : † Louis de Rohan-Chabot, vicomte de Chabot (né 5 oct. 1780, † en juillet 1875), ancien pair de France, maréchal de camp ; marié . . . . 1809 à Isabelle-Charlotte Fitz-Gerald, fille de feu le 2ème duc de Leinster (née . . . ., † . . . . 1868).

Fille : Anne-Rosalie-*Olivia* de Rohan-Chabot, née à . . . . 28 juin 1813 ; mariée à . . . . 6 août 1846 à Adrien-Jules de Lasteyrie du Saillant, marquis de Lasteyrie ; veuve 14 novembre 1882. [Chât. *La Grange*, Seine-et-Marne.]

Rospigliosi.

[Catholiques. — Italie. — Famille originaire de Pistoie en Toscane, dont le nom s'y trouve dès 1330 en la personne de Taddeo Rospigliosi et dont est descendu le pape Clément IX († 1669). Titre de Prince du Saint-Empire Romain, aussi pour toute la descendance, avec la

qualification de „Hochgeboren", Vienne 6 juin 1668; acquisition du duché de Zagarólo 20 juin 1668; acquisition de la principauté de Palavicini, par suite du mariage de Jean Baptiste Rospigliosi (né en 1646, † en 1722) avec Marie-Camille, héritière des Pallavicini, vers 1700. Cette dernière possession fut ensuite destinée au puiné, en secundogéniture. — Voir année 1836, p. 209; année 1848, p. 183, et année 1861, p. 186.]

I. Branche des ducs de Zagarólo.

[Rome et Florence.]

Clemente-Francesco prince Rospigliosi, duc de Zagarólo, né à . . . . 15 juin 1823, fils du prince Giulio Rospigliosi-Pallavicini (né 16 nov. 1781, † 9 avril 1859) et de Margherita née Gioeni-Colonna (née 13 févr. 1786, mariée 13 févr. 1803, † 1er sept. 1864); chamb. du grand-duc de Toscane; marié à . . . . 4 octobre 1846 à

Françoise de Nompère-Champagny, fille de feu Louis-Alix duc de Cadore, née 13 septembre 1825, DCr.

Fils: 1) Pr. *Giuseppe*-Francesco-Maria-Filippo, né à . . . . 25 octobre 1848. *[. . . .]*

2) Pr. *Camillo*-Francesco-Maria-Filippo, né à . . . . 16 oct. 1850 *[. . . .]*; marié à . . . . 25 juin 1876 à

Elena-Maria de la Conception-Isabella, fille de Sigismondo prince Giustiniani-Bandini, née à . . . . 8 juin 1853.

Enfants: (1) Pr. *Giambattista*-Pio-Sigismondo-Francesco, né à . . . . 5 mai 1877.

(2) Psse *Ottavia*-Maria-Francesca, née à . . . . 27 mai 1878.

(3) Pr. *Tommaso*-Clemente-Francesco, né à . . . . 28 juin 1879.

(4) Pr. *Francesco*-Luigi-Giuseppe, né à . . . . 8 juillet 1880.

(5) Pr. *Lodovico*-Gardino-Carlo-Francesco, né à . . . . 16 oct. 1881.

(6) Pr. *Ferdinando*-Carlo-Nicola-Francesco, né à . . . . 24 juillet 1883.

(7) Psse Maria-*Angelina*-Giulia-Ottavia, née à . . . . 23 février 1886.

(8) Psse *Maria-Maddalena*-Clementina, née à . . . . 8 mai 1889.

3) Pr. *Giulio-Cesare*-Francesco-Federico-Carlo-Filippo, prince Rospigliosi, né à . . . . 19 mai 1859. *[. . . .]*

Frère.

† Pr. Francesco-Cesare, prince Pallavicini (né en 1828, † en 1887), voir II. branche.

II. Branche des princes Pallavicini.

[Rome. — Le titre de Prince Pallavicini confirmé 23 déc. 1835.]

Uberto-Maria-Francesco-Stefano-Nicola-Giuseppe prince Rospigliosi, prince Pallavicini et prince de Gallicano, né à Rome 20 mai 1857, fils du prince Francesco-Cesare (né 2 mars 1828, † à Rome 14 janvier 1887); capit. italien au 2ème rég. de drag. du Piémont. *[Rome.]*

Frère et sœurs.

1. Psse *Livia*-Maria-Francesca-Eleonora-Giuseppa, **née à Rome** 6 juin 1856.
2. Psse Maria-*Camilla*, **née à Rome** 10 août 1862.
3. Psse *Bianca*-Anna-Maria-Giuseppa, **née à . . . . 7 juillet 1864.**
4. Psse *Margherita*-Maria-Francesca, **née à Rome 29 nov. 1868**; mariée à Rome 21 juin 1887 à Mario marquis Misciatelli. *[Rome.]*
5. Pr. *Giulio-Cesare*-Francesco, né à Rome 23 février 1871.

Mère.

Psse douairière *Carolina* née Boncompagni-**Ludovisi**, **fille** de feu Antonio prince de Piombino, née 3 mai 1834, DCr. et D. d'hon. de la reine d'Italie; mariée à Rome 4 octobre 1854. *[Rome.]*

Frère du bisaïeul.

† Pr. Luigi prince Pallavicini (né 9 oct. 1756, † 23 déc. 1835); marié 20 avril 1780 à Ippolyta, fille de . . . . prince de Bisignano (née . . . . ‡ . . . .).

Fille: Psse *Costanza*, **née à . . . .; mariée à . . . . à . . . .** comte Pagani de Rieti. *[Rome.]*

Roxburghe*

(Maison d'Innes-Ker).

[Confession: . . . . — Floors Castle, Kelso, Roxburghe; Broxmouth, Dunbar, Haddington. — John Ker of the Forest of Selkirk reçut les terres d'Auldtonnburn le lundi après la Purification en 1857; Baron of Auld Roxburghe 6 février 1452; Lord Roxburghe en 1600; Baron Ker of Cessford et Cavertoun, Earl of Roxburghe 18 sept. 1616; acquisition par héritage de ces dignités par Sir James of Innes, petit fils du 1er earl of Roxburghe, par Margaret, fille de ce dernier, 18 janv. 1650 (en vertu d'une autorisation spéciale du 31 juillet 1646); Vicomte Broxmouth, Earl of Kelso, Marquis de Cessford et Bowmont et Duc de Roxburghe 25 avril 1707 — tous ces titres dans la pairie d'Ecosse; Baron Ker et Earl Ker of Wakefield dans la pairie de Grande-Bretagne 24 mai 1722; succession de sir James Innes-Norcliffe 11 mai 1812; Earl Innes dans la pairie du Royaume-Uni en 1838. — Voir année 1877, p. 308.]

James Henry Robert Innes-Ker, 7ème **duc de Roxburghe**, marquis Bowmont et Cessford, etc., **né à . . . . 5 sept. 1839**, fils du 6ème duc James (né 12 juillet 1816, † 23 avril 1879), lord-lt. de Roxburghe; marié à . . . . 11 juin 1874 à

Anne *Emily* lady Churchill, fille de John 7ème **duc de Marlborough**, **née . . . . 1854.**

Enfants: 1) **Lady *Margaret* Frances Innes-Ker, née à . . . . 13 mai 1875.**

2) ***Henry* John Innes-Ker, *marquis de Bowmont*, né à . . . . 25 juillet 1876.**

3) Lady *Victoria* Alexandrina Innes-Ker, née à . . . . 16 nov. 1877.
4) Lady *Isabel* Innes-Ker, née à . . . . 14 janvier 1879.
5) Lord *Alastair* Robert Innes-Ker, né à . . . . 2 nov. 1880.
6) Lady *Evelyn* Annie Innes-Ker, née à . . . . 7 février 1882.
7) Lord *Robert* Edward Innes-Ker, né à . . . . 22 juillet 1885.

Frère et sœur.

1. Lady *Susan* Harriet Innes-Ker, née à . . . . 1837; mariée à . . . . 5 août 1857 à sir James Grant-Suttie, bar. de Balgonie, Haddington; veuve 30 octobre 1878. [*Preston Grange*, East Lothian.]
2. Lord *Charles* John Innes-Ker, né à . . . . 31 décembre 1842, ancien lt.-colonel des gardes écossais [. . . .]; marié à . . . 15 janvier 1866 à

Blanche Mary, fille du colonel Thomas Peers Williams, de Craig y Don Anglesey, née à . . . .

Fils: 1) *Charles* James Innes-Ker, né à . . . . 19 janv. 1867, lt. dans l'artillerie royale, division écossaise. [. . . .]
2) *Bertram* Harry Innes-Ker, né à . . . . 5 avril 1870.

Mère.

Duchesse douairière *Susanna* Stéphanie, fille du lt.-gén. sir Charles Dalbiac, née à . . . .; mariée à . . . . 29 déc. 1836, lady of the bedchamber de la Reine. [*Floors Castle*, Kelso.]

Ruffo di Calabria.

[Catholiques. — Naples. — Cette famille tire son origine des anciens princes souverains de Calabre et remonte sa filiation au maréchal Pietro Ruffo († en 1250). Comte de Sinopoli en 1335. — Voir année 1848, p. 184.]

I. Branche des princes de Scilla.

[Grand d'Espagne de 1ère classe avec le titre de Duc de Santa Cristina en 1603; Prince de Scilla et de Palazzolo en 1642.]

Fulco-*Luigi* Ruffo di Calabria, né à Palerme 6 avril 1840, fils de Fulco Ruffo, prince de Palazzolo (né 11 juin 1801, † 17 avril 1848) et de donna Eleonora née Galletti, princesse de San Cataldo (née 10 février 1810, mariée 12 octobre 1835, † 18 avril 1885); archevêque titulaire de Petra, majordome et préfet des palais de S. S. le Pape. *[Rome.]*

Frères et sœur.

1. † Fulco Ruffo di Calabria-Santapau, prince de Scilla et de Palazzolo, duc de Santa Cristina et di Guardia Lombarda, marchese di Licodia comte de Sinopoli et de Nicotera, grand d'Espagne de 1ère classe (né 6 février 1837, † 30 juin 1875); marié: 1° 20 octobre 1859 à Marie de Merval (née 1er avril 1839, † 4 sept. 1861); 2° 10 sept. 1863 à Marguerite de la Bonninière-de-Beaumont (née 17 nov. 1841, † 19 mars 1887).

Filles : a) du 1er lit : 1) Eleonora-*Margherita*-Maria-Luigia, née à Paris 1er sept. 1861, héritière, après la mort de son père, des titres de la maison, en vertu de l'ancien droit commun féodal (confirmé par loi napolitaine de 1806) ; mariée à Florence 30 avril 1878 à Raffaello marquis Torrigiani qui reçut, pour sa personne, l'autorisation de porter lui aussi les titres de son épouse, Rome 12 juin 1879. *[Florence.]*

— b) du second lit : 2) *Isabella*-Maria, née à Paris 26 oct. 1865 ; mariée à Florence 22 juin 1885 à Ruggero Galletti de San Cataldo, capit. dans la cav. italienne. *[Palerme.]*

3) Maria-*Salusia*, née à Reggio-Calabre 5 août 1869. *[Paris.]*

4) *Sofia*-Maria-Felicita, née à Paris 11 sept. 1874. *[Paris.]*

2. Fulco-*Francesco di Paola, marquis de Licodia*, né à Turin 21 juin 1842, capit. de vaisseau hon. dans la marine italienne, aide de camp hon. de S. M. le roi d'Italie *[Rome* et *Palerme]* ; marié à Palerme 3 janvier 1874 à

Stefania-Carmela-Gaetana-Rosalia Galletti de San Cataldo et Cannizzaro, née à Palerme 8 juillet 1856.

Enfants : 1) *Salvatore*-Nicola-Fulco-Luigi-Beniamino, *prince de Palazzolo*, né à Rome 12 septembre 1875.

2) *Baldassarre*-Giovann-Battista-Fulco, né à Rome 26 sept. 1879.

3) *Umberto*-Fulco-Ruffo, né à Rome 7 février 1883.

4) *Eleonora*, née à Rome 29 décembre 1889.

3. Maria-*Felicita*, née à Palerme 1er juin 1846 ; mariée à Naples 28 avril 1869 à Giovanni comte Tosti, duc de Valminuta. *[Naples.]*

4. Fulco-*Beniamino*-Tristano, *duc de Guardia Lombarda*, comte de Sinopoli, né à Gênes 9 juillet 1848 *[Naples]* ; marié à Bruxelles 14 juillet 1877 à

Laure Mosselman-du-Chenoy, née à Bruxelles 22 déc. 1854.

Enfants : 1) *Eleonora* - Maria-Vittoria, née à Naples 6 juin 1882.

2) *Fulco*, né à Naples 12 août 1884.

3) *Lodovico*, né à Naples 7 décembre 1885.

II. Branche des ducs de Bagnara, princes della Motta S. Giovanni.

[Duc de Bagnara vers 1450.]

Fabrizio Ruffo, prince della Motta S. Giovani, prince de S. Antimo, prince de Spinosa, duc de Bagnara et de Baranello, marquis della Garcia-Perticara, baron de Mayda et de S. Lucido, né à Naples 10 avril 1843, fils du prince Vincenzo (né 6 décembre 1801, † 13 avril 1880) et de Sarah, fille de feu sir Richard Strackan, amiral anglais (née . . ., mariée 29 avril 1838, † . . .) succ. à son père ; marié à Naples 22 janvier 1868 à

Sarah-*Lucia* Saluzzo, fille de feu Gioacchino marchese Saluzzo, née à Naples 10 août 1846.

Enfants : 1) *Luisa*, née à Naples 21 nov. 1868 ; mariée à Rome 13 janv. 1888 à Giuseppe comte Lanza-Mazzarino. *[Palerme.]*

2) *Maria*-Lucrezia, née à Naples 9 mai 1872.
3) *Gioacchino*, né à Naples 29 janvier 1879.

Sœurs.

1. Nicoletta-*Lucrezia*, née à Naples 2 décembre 1841; mariée à Brunsee 7 sept. 1860 à Adinolfo Lucchesi-Palli, duc della Garcia des princes de Campofranco. [chât. de *Brunsee* en Styrie.]
2. *Leopoldina*, née à Naples 10 novembre 1844; mariée: 1° à Naples à Paolo Marulli, duc d'Ascoli, prince de S. Angelo; veuve 22 janvier 1872; 2° à Naples 4 février 1874 à Carlo duc Caracciolo des princes di Castagneto. *[Naples.]*

Frère du père.

† Girolamo prince de Spinosa (né 14 février 1814, † 23 juillet 1888); marié: 1° 28 avril 1838 à Elena Filomarino des princes de Rocca d'Aspro (née . . . ., † . . . .); 2° 27 sept. 1857 à Teresa Sanfelice des ducs de Bagnoli (née . . . ., † . . . .); 3° à . . . . 25 oct. 1873 à *Felicita*-Carmela duchesse douair. (veuve de Carlo Brancaccio, † 25 août 1868) de Lustri, fille de feu Giuseppe Filomarino, prince della Rocca d'Aspro, née à Naples 15 février 1817. *[Naples.]*

Enfants: a) du 1er lit: 1) *Nicoletta*, née à . . . . 1er juillet 1839; mariée à Naples 3 février 1861 à Vincenzo marchese Avati. *[. . . .]*

2) † Francesco marchese di Guardia-Perticara (né en 1840, † 4 juillet 1881); marié à Naples 22 mars 1875 à *Margherita*, veuve de Serafino († . . . .) Silvestri, née Caracciolo des princes de Forino, née à . . . .; remariée à . . . . 27 juillet 1882 à Alfonso Saluzzo di Corigliano, prince de S. Mauro. *[Naples.]*
Fils: (1) *Girolamo*, né à Naples 25 janvier 1876.
(2) *Giuseppe*, né à Naples 24 juillet 1877.

3) *Rosa*, née à Naples 10 nov. 1833; mariée à Naples 1er juillet 1868 à Alfonso duc Caracciolo des princes di Forino. *[. . . .]*
4) *Ferdinando*, né à Naples 17 mai 1845. *[Rome.]*
5) *Fabrizio*, né à Naples 17 mai 1846, chev. hon. de l'O. de Malte *[Russie . . . .]*; marié à St-Pétersbourg 18 mai 1877 à *Natalia*-Alexandrovna princesse Meschtscherskaja, née à . . . .
Filles: (1) *Marussia*, née à . . . . 30 juillet 1879.
(2) *Olga*, née à . . . . 25 août 1883.
(3) *Elsy*, née à . . . . 8 janvier 1887.

— **b) du second lit:** 6) Maria-Giovanna-Cobella, née à Naples 28 oct. 1860; mariée à Naples 12 octobre 1881 à Francesco-Paolo Carafa des princes de Castel S. Lorenzo. *[Naples.]*
7) Maria-*Sofia*, née à Naples 15 avril 1862.
8) Maria-*Rosalia*, née à Rome 20 mai 1863; mariée à Naples . . . . 1883 à Pietro baron d'Andria. *[Naples.]*
9) Maria-*Cristina*, née à Naples 24 juillet 1864.
10) Maria-*Immacolata*, née à Naples 26 septembre 1865.

Ruspoli

(Maison Mariscotti).

[Catholiques. — Italie. — La famille Mariscotti, d'origine écossaise, vint s'établir, dit-on, à Rome vers 1160; adoption du nom de Ruspoli par suite du mariage de Francesco Mariscotti avec Vittoria, héritière de la maison des Ruspoli, originaire de Sienne. — Voir année 1836, p. 210, et année 1848, p. 185.]

I. Branche princière.

[Rome, palais Ruspoli, au Corso. — Prince de Cervetro 5 février 1709; Prince romain en 1721; Maître du St-Hospice en 1839. — Voir année 1836, p. 210, et année 1848, p. 186.]

Francesco-Maria prince Ruspoli, prince du St-Siége, prince de Cerveteri, comte de Vignanello etc., né à Rome 30 novembre 1839, fils du prince Giovanni (né 28 juin 1807, † 6 novembre 1876) et de Barbara, fille de feu Camillo prince Massimo (née 20 décembre 1813, mariée 16 mai 1832, † 1er nov. 1849), succ. à son père; maître de l'Hospice Sacré du palais Apostolique, premier camérier int. de Cape et d'Epée de Sa Sainteté, chev. hon. de l'O. de Malte; marié à Pise 20 avril 1868 à

Egle, fille de feu Louis comte Franceschi, et de Laura née Boncompagni-Ludovisi; née à Pise 23 décembre 1846, D. de l'O. de Malte.

Enfants: 1) *Alessandro*, né à Rome 14 janvier 1869.
2) *Giovanni*-Nepomuceno, né à Rome 18 mai 1871.
3) *Maria*, née à Rome 21 janvier 1874.
4) *Laura*, née à Rome 14 août 1878.
5) *Giacinta*, née à Rome 17 août 1883.

Frère et sœur.

1. Maria-*Cristina*, née à Rome 25 juillet 1842; mariée à Rome 25 nov. 1859 à *Napoléon-Charles* prince Bonaparte (Altesse). *[Rome et Paris.]*
2. *Alessandro*-Maria, né à Rome 11 avril 1844, lt. ital. de la rés. chev. hon. de l'O. de Malte *[Lucca]*; marié à Lucca 9 oct. 1877 à

Eva, fille de Thomas Capel Broadwood, Esq., née à Londres 28 octobre 1858.
Fils: 1) *Fabrizio*, né à Rome 17 décembre 1878.
2) *Sforza*-Vicino, né à Rome 14 juin 1882.
3) *Napoleone*, né à Rome 24 novembre 1885.

Frère du père.

† Augusto (né 6 juin 1817, † 2 juillet 1882); marié à Presbourg 6 juin 1846 à

Agnès comtesse d'Esterházy, baronne de Galántha, née 19 février 1818. *[Rome.]*
Fils: 1) *Galeazzo*, né à Vignanello 4 juin 1847, capit. ital. au

rég. des chevau-légers de Montferrat; marié à Rome 28 nov. 1885 à

Angelica Frascara, née à Alexandrie . . . .

Enfants: (1) *Alfonso,* né à Rome 13 juin 1887.

(2) *Maria,* née à Rome 11 février 1889.

2) † Mario (né 4 septembre 1855, † 29 février 1888); marié à Albano 25 octobre 1879 à

Costanza Boncompagni-Ludovisi-Ottoboni, fille du duc de Fiano, née 28 juin 1858; remariée à . . . . 29 déc. 1888 à Alessandro comte Citadella Vizodarzere. *[Padoue.]*

Enfants: (1) *Augusto,* né à Rome 8 septembre 1880.

(2) *Luisa,* née à Rome 28 mai 1885.

Frères du grand-père.

1. † Sigismondo (né en 1787, † 11 mai 1849); marié: 1° à Faustina comtesse Tomassini (née . . . ., † . . . .); ; 2° . . . . à Paola Bellinzoni (née . . . ., † . . . .).

Fils: a) du 1er lit: 1) † Enrico (né . . . . 1832, † . . . .); marié à

Emilia de Pasqualis, née à Athènes 7 avril 1834; remariée à . . . . 23 mai 1869 à Cipriano de Sio. *[. . . .]*

Enfants: (1) *Romolo*-Annibale-Cesare-Sigismondo, né à . . . . 19 juillet 1850 *[. . . .]*; marié à Paris 23 nov. 1881 à Julie veuve de (. . . ., † . . . .) Matthieu, née Peynaud (née 20 octobre 1838, † . . . . 1884).

(2) *Orazio*-Sigismondo-Annibale-Natale, né à . . . . 24 déc. 1851. *[. . . .]*

(3) *Sigismondo,* né à . . . . 20 mars 1854 *[. . . .]*; marié à . . . . 30 septembre 1872 à

Zelinda Lavagna, née à . . . .

(4) *Virginia*-Maria, née à . . . . 25 novembre 1856; mariée à . . . . 15 avril 1878 à Giovanni Scaletta. *[. . . .]*

(5) *Beatrice*-Maria-Cristina, née à . . . . 29 avril 1864; mariée à . . . . 8 janvier 1888 à Filippo marchese Buccico della Conca. *[. . . .]*

— **b) du second lit:** 2) *Leopoldo*, né à . . . . 5 juin 1847, garde noble de S. S. le Pape. *[Rome.]*

2. † Camillo comte de Chincon, duc de Sueca, voir IIème Branche.

3. † Bartolomeo (né en 1796, † . . . . 1872); marié à . . . . à Caroline Ratti (née . . . . , † en 1881).

Enfants: 1) *Francesca,* née à Rome 31 mai 1830; mariée: 1° à Rome 21 février 18.. à Giovanni duc de Torlonia; veuve 3 nov. 1858; 2° à Bâle 4 nov. 1863 à Nicolas Kisselew, ministre de Russie à Florence; veuve . . . . 1869. *[. . . .]*

2) *Giacinta,* née à . . . . 1832; mariée à . . . . à . . . . marquis Lecce. *[. . . .]*

4) *Paolo,* né à . . . . 1835 [*Paris,* 66 avenue de Jéna]; marié: 1° à . . . . à Frances Yorck (née . . . ., † . . . .); 2° à Paris 4 octobre 1888 à

Rosalie veuve de (Joseph) Karrick Riggs, née van Zandt, née à . . . .

Filles du 1er lit: (1) *Elena*, née à . . . . 1867; mariée à . . . . à Roberto Paganini. *[. . . .]*

(2) *Leopolda*, née à . . . . 1869; mariée à Paris 24 juillet 1890 à Tankerville James Chamberlayne, major anglais en retr. *[Dublin.]*

(3) *Laura*, née à . . . . 1872.

4) *Emmanuele*, né à . . . . 30 déc. 1838, voir III. Branche.

5) *Luigi*, né à . . . . 21 juin 1843, Dr. et vice-secr. au ministère des finances *[Rome]*; marié à . . . . à *Clelia*, fille de . . . . comte Balboni, née à . . . .

Fils: (1) *Bartolomeo*, né à . . . . 1er janvier 1874.

(2) *Enrico*, né à . . . . 25 juillet 1878.

(3) *Umberto*, né à . . . . 12 novembre 1879.

6) *Leopolda*, née à . . . . 10 février 1846; mariée: 1° à . . . . à . . . . Pesci; veuve . . . .; 2° à . . . . à . . . . comte Sacconi. *[. . . .]*

7) *Clelia*, née à . . . . 4 juillet 1848; mariée à . . . . à . . . . Monti. *[. . . .]*

8) *Ortenzia*, née à . . . . 11 sept. 1850; mariée: 1° à . . . . à . . . . Galli; veuve . . . .; 2° à . . . . à . . . . chevalier Pollini. *[. . . .]*

Frère du bisaïeul.

† Lorenzo (né . . . ., † . . . . 1835); marié à . . . . (née . . . ., † . . . .)

Enfants: 1) *Agnese*, née à . . . . 30 nov. 1810; mariée à . . . à . . . . comte Grimaldi; veuve . . . . *[. . . .]*

2) † Ippolito (né 13 mars 1817, † 17 février 1886); marié à . . . . à . . . .

Elisabeta, fille de . . . . marquis Pepoli, née à . . . . 14 juin 1829.

Fille: *Letizia*, née à . . . . 13 juillet 1849; mariée à . . . . 1870 à Mario Rappini, marquis de Castel Delfino. *[. . . .]*

II. Branche des ducs d'Alcudia.

[Paris, Madrid et Florence. — Comte de Chinchon . . . .; Grand d'Espagne de 1ère classe avec le titre de „Duc de Sueca" en 1820; „Duc d'Alcudia" (collation espagnole) par suite du mariage de Camillo Ruspoli, comte de Chinchon (né 30 mars 1788, † 30 juillet 1864), avec Charlotte, fille d'Emmanuel Godoy duc d'Alcudia (depuis 1792) 7 oct. 1851.]

Adolfo Ruspoli, duc d'Alcudia, né à Bordeaux 28 déc. 1822, fils de Camillo Ruspoli, comte de Chinchon et duc de Sueca (né 30 mars 1788, † 30 juillet 1864) et de Charlotte, fille d'Emmanuel Godoy („prince de la Paix") duc d'Alcudia et de Marie-Thérèse née princesse de Bourbon (née 7 octobre 1800, † 13 mai 1886), succ. à son grand-père maternel (né 12 mai 1767, † 7 octobre 1851) *[Paris]*; marié à Madrid 11 mai 1857 à Rosalie Alvarez de Toledo, fille du marquis de Villafranca (née 2 janvier 18 . ., † à Lucca 11 juillet 1865).

Enfants: 1) *Carlo* - Luis Ruspoli y Alvarez de Toledo, *duc de Sueca, comte de Chinchon*, grand d'Espagne de 1ère classe, né à Madrid 1er mars 1858. *[Madrid.]*

2) *Gioacchino* Ruspoli y Alvarez de Toledo, né à Madrid 26 septembre 1859. *[Madrid.]*
3) *Giuseppe* Ruspoli y Alvarez de Toledo, né à Madrid 21 août 1861. *[Madrid.]*
4) *Maria-Teresa* Ruspoli, née à Madrid 26 nov. 1862; mariée 17 septembre 1883 à Enrique Cognet de Chappuis de Maubou. *[Madrid.]*
5) *Camillo* Ruspoli y Alvarez de Toledo, né à Pau 31 janv. 1865.

Frère.

Luigi marquis de Boadilla, né à Florence 22 août 1828, chev. hon. de l'O. de Malte *[Florence]*; marié: 1° à Florence 5 octobre 1852 à Matilde, des marquis Martellini (née 13 nov. 1819, † 8 sept. 1855); 2° à Florence 7 févr. 1863 à
Emilia Landi, née à Florence 26 juin 1824.
Enfants: a) du 1er lit: 1) *Carlotta*-Camilla-Luisa Ruspoli, née à Florence 5 avril 1854; mariée à Florence 4 sept. 1874 à Enrico comte Casalini. *[Bologne.]*
— b) du second lit: 2) *Camillo*-Carlo-Luigi Ruspoli, né à Florence 16 janvier 1865. *[Florence.]*

III. Branche des princes de Poggio-Suasa.

[Rome. . . . . — Prince ital. de Poggio-Suasa . . . .]

Emmanuele Ruspoli, prince de Poggio-Suasa, né à Rome 30 déc. 1838, fils de Bartolomeo Ruspoli (né . . . . 1796, † . . . . 1872, voir Ire branche), ancien député et ancien syndic de Rome; marié: 1° à Rome . . juin 1864 à Caterina née Conachi-Vogoridès (née . . . ., † . . février 1870); 2° à . . . . 14 juillet 1878 à Laura Caracciolo, des ducs de Lavelle etc. (née 17 septembre 1854, † . . janvier 1882); 3° à Paris 18 juin 1885 à
Joséphine-Mary, fille de feu Joseph David Beers Cartis et de feue Elisabeth née Shipton Giles, née à . . . .
Enfants: a) du 1er lit: 1) *Eugenio*, né à . . . . 6 janv. 1866.
2) *Mario*, né à . . . . 16 octobre 1867 *[. . . .]*; marié à Paris 25 septembre 1890 à
Palma de Talleyrand-Périgord, fille de Maurice marquis de Talleyrand-Périgord, duc de Dino, née 2 avril 1871.
3) *Caterina*, née à . . . . 15 novembre 1868; mariée à . . . . 8 janvier 1887 à Albert comte de la Forest-Divonne.
4) *Margherita*, née à . . . . 7 février 1870; mariée à Rome 6 juin 1889 à Malfredo comte della Gherardesca etc. *[Florence.]*
— b) du second lit: 5) *Camillo*, né à Rome 10 janvier 1882.

Rutland*

(Maison Manners).

[Londres NW, 3 Cambridge Gate Regent's Parc, Belvoir Castle, Grantham et Longshaw Lodge, Sheffield. — Maison originaire de Northumberland, dont le nom s'y rencontre dès 1300 en la personne de Sir Robert Manners of Ethale. Acquisition, par héritage, de la baronnie de Ros etc. en 1487; Earl of Rutland 18 juin 1525; Lord

Ros of Hamlake 1618—1632 ; Baron Manners of Haddon 29 avril 1679; Marquis de Granby et duc de Rutland 29 mars 1703 — tous ces titres dans la pairie d'Angleterre. — Voir année 1877, p. 313.]

John James Robert Manners, 7ème duc de Rutland, marquis de Granby etc., né à Belvoir 13 déc. 1818, fils du 5ème duc John (né 4 janvier 1778, † 20 janvier 1857) et d'Elizabeth née lady Howard des comtes de Carlisle (née . . . . mariée 22 avril 1799, † 29 nov. 1825), succ. à son frère, le 6ème duc Charles (né 16 mai 1815, † 4 mars 1888); cons. privé, membre du cabinet Salisbury et chanc. du duché de Lancaster; marié: 1° à Londres 10 juin 1851 à Catherine, fille du col. Marlay, de Belvedere, Westmeath (née . . . ., † 7 avril 1854); 2° à Londres 15 mars 1862 à

Janetta, fille de Thomas Hughan, d'Airds, Galloway, et de lady Louisa Beauclerk des ducs de St-Albans; née à . . . .

Enfants: a) du 1er lit: 1) *Henry* John Manners, *marquis de Granby*, né à . . . . 16 avril 1852, M. P. [*Londres W*, 23a Bruton str.]; marié à Londres 25 novembre 1882 à

Marion *Violet*, fille du col. l'hon. Charles Hugh Lindsay des comtes de Crawford et de feue Emilia née Browne; née à . . . . 7 mars 1856.

Enfants: (1) Lady *Victoria* Marjorie Manners, née à . . . . 30 décembre 1883.

(2) *Robert* Charles Manners, *lord Haddon*, né à . . . . 8 août 1885.

(3) Lord John Henry Manners, né à . . . . 16 sept. 1886.

(4) Lady . . . . . Manners, née à . . . . 24 avril 1888.

— b) du second lit: 2) Lord *Edward* William Manners, né à . . . . 5 août 1864, lt. dans la rifle-brigade. [. . . .]

3) Lady *Catherine* Selina Manners, née à . . . . 23 nov. 1866.

4) Lord *Cecil* Reginald Manners, né à . . . . 4 février 1868.

5) Lord *Robert* William Manners, né à . . . . 4 février 1870.

6) Lord *William* Alexander Manners, né à . . . . 18 mai 1878.

7) Lady *Victoria* Alexandra Manners, née à . . . . 4 sept. 1876.

8) Lady *Elizabeth* Emily Manners, née à . . . . 6 février 1878.

Frère.

† Lord George (né 22 juin 1820, † 8 septembre 1874); marié à Londres 4 octobre 1855 à

Adeliza Mathilda Manners, fille de Henry Howard, 13ème duc de Norfolk, née 14 août 1829. [*Londres SW*, 37 Cranley Gardens.]

Enfants: 1) *Cicely* Elizabeth Manners, née à . . . . 21 novembre 1856.

2) *Charles* George Manners, né à . . . . 26 septembre 1858, lt. aux grenadiers guards. [. . . .]

3) *George* Espec Manners, né à Londres 17 juin 1860, capit. au 3ème bat. du rég. de Leicester [*Londres SW*, 57 Hans Road]; marié à . . . . 24 avril 1884 à

Anna Sophia, fille de feu George Gilstrap, de Winthorpe, Newark, née à . . . .

4) *Fitzalan* George Manners, né à . . . . 27 février 1866, lt. aux gardes écossais. [. . . .]

Sabran-Pontevès *

(Maison de Pontevès-Bargème).

[Catholiques. — Paris, 27 rue Barbet-de-Jouy; le Château du Lac près Sigean, dép. de l'Aude et Komorn-Csicsó en Hongrie. — Maison féodale de Provence, dont l'aïeul Fouquet de Pontevès, seigneur de Bargème, est prouvé par un document authentique du 12 juin 1334; Vicomte de Bargème en 1360; Baron de Colignac en 1480; Comte de Carels en 1571; marquis de Buons en 1650; Marquis de Pontevès-Giers en 1691; adoption des frères jumeaux Edouard et Léonide de Pontevès-d'Amirat par leur oncle, le duc de Sabran, par suite de son mariage avec Victorine de Pontevès-Bargème, et confirmation du titre de „Duc de Sabran-Pontevès" (primog.) 18 juillet 1828. — La maison féodale de Sabran, originaire du Languedoc, remonte sa filiation à Guillaume et Emenon de Sabran (1066); Comte souverain de Forcalquier en 1220; Comte d'Adriano en 1294; Comte d'Apici en 1319; Comte d'Ascoli en 1360; Baron d'Ansouis et de Baudinar en 1480; Pair de France 4 juin 1814; Duc de Sabran 31 mai 1825. — Voir année 1877, p. 314.]

Elzéar-Charles-Antoine duc de Sabran-Pontevès, comte de Pontevès, vicomte de Bargème, etc., né à . . . . 19 avril 1840, fils du duc Marc-Edouard (né 25 avril 1811, † 5 septembre 1878) et de Régine de Choiseul fille de feu le duc de Choiseul-Praslin (née 2 octobre 1810, mariée . . . ., † 14 février 1855); ancien lt. aux zouaves pontificaux, ancien comm. au 1er bataillon des mobiles de la Sarthe, ancien cons. gén. de l'Aude, ancien lt.-col. comm. le 125ème rég. d'inf. de l'armée territoriale, chev. de l'O. de Malte; marié: 1° à Paris 3 juin 1863 à Marie d'Albert de Luynes de Chevreuse (née . . . ., † 15 nov. 1865); 2° à Vienne 16 juillet 1881 à

Adélaïde comtesse douairière (veuve de Jean, † 3 juin 1876) de Waldstein-Wartenberg, née comtesse de Kálnoky, née 7 mars 1843, DCr.

Fille du 1er lit: *Louise*-Delphine-Marie-Valentine de Sabran-Pontevès, née à . . . . 26 avril 1864; mariée 10 juin 1885 à Jules de Lareinty. *[. . . .]*

Frère et sœur.

1. *Delphine*-Laure-Gersinde-Eugénie de Sabran-Pontevès, née 17 février 1834; mariée à . . . . 24 juin 1852 à Ernest comte de Boigne. *[. . . .]*
2. Marie-Zozime-*Edmond* comte de Sabran-Pontevès, né à . . . . 16 septembre 1841 *[. . . .]*; marié: 1° . . . . 9 février 1870 à Charlotte de la Tullaye (née . . . ., † 19 décembre 1884); 2° à . . . 29 mars 1886 à

Gersinde vicomtesse douairière (veuve de Fernand) de Cosnac, née de Sabran-Pontevès, née 19 septembre 1839. *[. . . .]*

Enfants du 1er lit: 1) *Marc*-Augustin-Marie-Elzéar de Sabran-Pontevès, né à . . . . 7 décembre 1870.

2) *Hélion*-Louis-Marie-Elzéar de Sabran-Pontevès, né à . . . . 9 novembre 1873.
3) *Aliette*-Léonide-Elisabeth-Régine-Marie-Delphine de Sabran-Pontevès, née à . . . . 13 novembre 1875.
4) *Amic* de Sabran-Pontevès, né à . . . . septembre 1879.

Frère du père.

† Léonide comte de Sabran-Pontevès (né 25 avril 1811, † 18 févr. 1883); marié 25 août 1835 à Bonne de Pons (née . . . ., † . . oct. 1854).

Enfants : 1) *Guillaume*-Elzéar-Marie comte de Sabran-Pontevès, né à . . . . 26 juin 1836 *[. . . .]*; marié à . . . . 26 avril 1864 à *Marie*-Caroline-Philomène de Panisse-Passis, née à . . . .

Enfants: (1) Marie-*Elzéar*-Léonide-Augustin de Sabran-Pontevès, né à . . . . 17 février 1865.
(2) Marie-Elzéar-Gaston-*Louis* de Sabran-Pontevès, né à . . . . 17 août 1866.
(3) Marie-*Delphine*-Edwige-Valentine-Pia de Sabran-Pontevès, née à . . . . 28 sept. 1873.
(4) Marie-*Thérèse*-Delphine-Henriette de Sabran-Pontevès, née à . . . . 15 mars 1878.

2) *Gersinde*-Marie-Louise-Eugénie de Sabran-Pontevès, née à . . . . 19 sept.1839; mariée: 1° à . . . . 12 juillet 1859 à Fernand vicomte de Cosnac; veuve 3 nov. 1869; 2° à . . . . 29 mars 1886 à Edmond comte de Sabran-Pontevès (voir ci-dessus).
3) *Foulques*-Gabriel-Louis-Marie marquis de Pontevès-Sabran, né à . . . . 19 sept. 1841, ancien capit. d'inf. franç. *[. . . .]*; marié à . . . . 28 sept. 1872 à
Marie-*Huberte* Maissiat de Pléonniès, née à . . . .

Enfants: (1) *Léonide*-Foulques-Edmond-Marie de Sabran-Pontevès, né à . . . . 18 juin 1873.
(2) *Gersinde*-Adolphine-Renée-Marie de Sabran-Pontevès, née 12 juin 1874.

4) Victor-*Emmanuel*-Elzéar-Marie comte de Sabran-Pontevès, né à . . . 22 août 1843, ancien lt. aux zouaves pontificaux *[. . . .]*; marié à . . . . 23 avril 1873 à
Marie-Antoinette Laugier de Chartrouse, née à . . . .

Fils: (1) *Charles* de Sabran-Pontevès, né à . . . . 16 février 1875.
(2) Marie-*Joseph*-Guillaume de Sabran-Pontevès, né à . . . . 25 mars 1880.

5) *Marguerite*-Raymonde-Marie-Delphine de Sabran-Pontevès, née à . . . . 14 août 1848; mariée à . . . . 4 déc. 1871 à Olivier comte de Pontac. *[. . . .]*
6) *Jean*-Charles-Elzéar-Marie comte de Pontevès-Sabran, né à . . . . 6 sept. 1851, capit. franç. au 1er rég. de hussards. *[Marseille.]*

Sagan, voir Talleyrand.

St-Albans*

(Maison de Beauclerk).

[Londres SW, 13 Grosvenor Crescent; Redbourne Hall, Brigg, Lincoln; Bestwood Park, Notts; Newtown Anner, Clonmell. — Charles Beauclerk (né 8 mai 1670, † 11 mai 1726), fils naturel de Charles II roi d'Angleterre et d'Eleanor Gwyn, fut créé Baron of Hedington et Comte de Burford 27 déc. 1676, Duc de St-Albans 10 janvier 1683; Baron Vere of Hanworth 28 mars 1750 — tous ces titres dans la pairie d'Angleterre. — Voir année 1877, p. 316.]

William Amelius Aubrey de Vere Beauclerk, 10ème duc de St-Albans, comte de Burford, etc., né à . . . . 15 avril 1840, fils du 9ème duc William (né 24 mars 1801, † 27 mai 1849), succ. à son père; grand fauconnier et enregistreur hér. de la chanc., cons. privé, lord-lt. de Nottinghamshire; marié: 1° à . . . . 20 juin 1867 à *Sybil*, fille de feu le général hon. Charles Grey des comtes Grey et de Caroline née Farquhar (née . . . . 1840, † 7 sept. 1871); 2° à . . . . 3 janvier 1874 à *Grace*, fille de Ralph Bernal-Osborne et de Catherine née Osborne, de Newtown Anner; née à . . . .

Enfants: a) du 1er lit: 1) Lady *Louisa* de Vere Beauclerk, née à . . . . 12 avril 1869.

2) *Charles* Victor Albert Beauclerk *comte de Burford*, né à . . . . 26 mars 1870.

3) Lady *Sybil* Evelyn Beauclerk, née à . . . . 21 août 1871.

— b) du second lit: 4) Lord *Osborne* de Vere Beauclerk, né à . . . . 16 octobre 1874.

5) Lady *Maura* de Vere Beauclerk, née à . . . . 20 janv. 1876.

6) Lady *Catherine* de Vere Beauclerk, née à . . . . 25 mai 1877.

7) Lady *Alexandra* de Vere Beauclerk, née à . . . . 5 juillet 1878.

8) Lord *William* de Vere Beauclerk, né à . . . . 16 août 1883.

Sœur.

Lady *Diana* de Vere Beauclerk, née à . . . . 1845; mariée à . . . . 18 déc. 1872 à sir John Walter Huddleston, lord-juge à la „Queen's Bench". [*Londres SW*, 43 Ennismore Gardens.]

Mère.

Duchesse douairière Elizabeth-*Catherine*, fille de feu le gén. Joseph Gubbins, de Kilfrush, Limerick et Stoneham, Southampton, née à . . . ., mariée à . . . . 29 mai 1839; remariée à . . . . 10 nov. 1859 à Lucius Bentinck Cary, 10ème vicomte Falkland, etc.; veuve 12 mars 1884. [*Londres SW*, 48 Ennismore Gardens.]

Saluzzo*.

[Catholiques. — Naples, Largo St-Dominic, Maggiore 12. — Cette maison féodale de Piémont fait remonter son origine aux marchesi di Saluzzo, dont le nom se rencontre dès 1130; création du duché de Corigliano (en Calabre) et d'Otrante en 1649; Prince de Santo Mauro

en 1726; reconnaissance autr. du titre de „Prince Saluzzo" (primog.) et de la qualification de comte (comtesse) pour tous les autres descendants, Vienne 21 juillet 1810; confirmation du titre de Belvedere (secundog.), acquis par mariage, de la maison de Carafa, 3 juin 1846. — Voir année 1848, p. 193, et année 1849, p. 183.]

Filippo prince Saluzzo, *duc de Corigliano*, prince de Santo-Mauro, né à Naples 7 mars 1800, fils du duc Giacomo (né 4 juillet 1786, † 25 avril 1819) et de Maria-Antonia née Orsini des ducs de Gravina (née . . . ., mariée . . . ., † 9 février 1808), succ. à son père; marié à Naples 22 février 1830 à Giulia Carafa princesse di Belvedere (née 13 juin 1809, † 20 avril 1871).

Enfants: 1) Ctesse Maria-*Antonetta*, née à Naples 2 février 1833; mariée à Naples 29 mars 1853 à Antonio comte Personè; veuve . . . . *[. . . .]*

2) *Alfonso* prince de Santo-Mauro, né à Naples 18 oct. 1838 *[. . . .]*; marié: 1° à Naples 5 mai 1866 à Teresa marquise de Luca (née 30 déc. 1844, † 4 juillet 1869); 2° à Naples 27 juillet 1882 à *Margherita* veuve de Francesco Ruffo di Bagnara, marchese di Guardia Perticara († 4 juillet 1881), née Caracciolo des princes de Forino, née à Naples 20 février 1847.

Enfants: a) du 1er lit: (1) *Filippo marquis d'Anzi*, né à Naples 16 août 1867.

(2) Cte *Gaëtano* Saluzzo, né à Naples 5 octobre 1868.

— b) du second lit: (3) Ctesse *Giulia*, née à Naples 9 janv. 1884.

(4) Ctesse *Maria*, née à Naples 9 juillet 1885.

(5) Ctesse *Anna*, née à Naples 11 février 1887.

(6) Ctesse *Béatrice*, née à Naples 29 février 1888.

3) *Gerardo prince de Belvedere*, né à Naples 11 décembre 1843.

4) Cte *Luigi*, né à Naples 4 juin 1845.

5) Cte *Marino*, né à Naples 9 janvier 1849.

San-Fernando-Luis*

(Maison de Lévis-Mirepoix).

[Catholiques. — Paris, 7 avenue d'Antin, et le château de Léran, dép. de l'Ariège. — La maison féodale de Lévis tire son nom du village de Lévy-Saint-Nom dans le dép. de Seine-et-Oise et remonte sa filiation suivie au croisé Guy de Lévis, „maréchal (de l'armée) de la foi" de Simon de Montfort (1207); Maréchal de Mirepoix en 1270; Comte de Quélus en 1574; Duc de Ventadour en 1578; Marquis de Mirepoix vers 1700; Duc de Lévis en 1723; Duc de Mirepoix en 1751 — extinction de tous ces titres en 1757; Grand d'Espagne de 1ère classe avec le titre de „Duc de San-Fernando-Luis" (primog.) par suite du mariage de Gustave de Lévis, marquis de Mirepoix, avec Charlotte de Montmorency, fille d'Adrien duc de Laval et de San-Fernando-Luis (depuis 18. .), 8 juin 1837. — Voir année 1874, p. 155.]

Charles-François-*Henri*-Marie de Lévis-Mirepoix, duc de San Fernando Luis, né à Bruxelles 21 juillet 1849, fils du duc Guy

(né 14 juillet 1820, † 6 novembre 1886) ; grand d'Espagne de 1ère classe ; marié à . . . . 30 août 1883 à

Henriette-Catherine-Marie, fille d'Antoine comte de Chabannes La Palice et de Marie de Cardevac d'Havrincourt ; née à Versailles 31 janvier 1861.

Enfants : 1) *Antoine*-François-Pierre-Marie-Joseph *marquis de Lévis-Mirepoix*, né à Léran 1er août 1884.

2) *Philomène*-Marie-Charlotte-Gaudérique-Félicité-Ghislaine de Lévis-Mirepoix, née à Léran 11 août 1887.

Mère.

Duchesse douairière *Marie*, née comtesse de Mérode, née à Paris 8 novembre 1820 ; mariée à Paris 28 mai 1844. [*Paris*, 7 Avenue d'Antin.]

Frère du père.

† Sigismond comte de Lévis-Mirepoix (né à Paris 24 août 1821, † à Paris 2 juillet 1886) ; marié à Paris 18 juillet 1843 à

Anne-*Juliette*-Victurnienne des Balbes de Berton-Crillon, née 23 septembre 1822. [*Paris*, 121 rue de Lille, et château de Montigny, dép. d'Eure-et-Loir.]

Fils : 1) *Gaston*-Gustave-Marie-Victurnien, *marquis de Lévis*, né à Paris 5 mai 1844 [*Paris*, 121 rue de Lille, et chât. de *Montigny*] ; marié à Paris 4 juillet 1867 à

Marie-Thérèse d'Hinnisdal, née à Paris 25 juillet 1844.

2) Adrien-Charles-*Félix*-Marie, comte de Lévis-Mirepoix, né à Paris 1er mai 1846, ci-devant officier de cavalerie française, député de l'Orne [Chât. de *Chèreperrine*, dép. de la Sarthe] ; marié à Paris 9 avril 1872 à

Adélaïde-Albertine-*Marthe* Prévost de Saulty, née à Chèreperrine 23 juillet 1854.

Enfants : (1) Armande-Félicité-Joséphine-Marie-*Nelly* de Lévis-Mirepoix, née à Paris 18 mars 1873.

(2) *Philippe*-Guillaume-Marie-Michel-Sigismond de Lévis-Mirepoix, né à Chèreperrine 28 septembre 1874.

(3) François-Gustave-*Jean*-Marie de Lévis-Mirepoix, né à Paris 15 juin 1876.

(4) *Albert*-Ghislain-Marie de Lévis-Mirepoix, né à Chèreperrine 16 novembre 1882.

(5) Léonie-Marie-*Marthe* de Lévis-Mirepoix, née à Paris . . avril 1890.

3) *Adrien*-François-Guy-Marie-Valentin, comte de Lévis-Mirepoix, né à Crillon, dép. de l'Oise, 2 janvier 1849, ci-devant officier de cav. française [*Paris*, 25 rue de la Ville-l'Evêque, et chât. de *Malesherbes*, dép. du Loiret] ; marié à Paris 17 janvier 1874 à

Isabelle-Henriette-Louise-Ghislaine de Beauffort, née à Moule (Pas de Calais) 7 août 1849.

Enfants : (1) Clémentine-*Félicité*-Ghislaine-Louise-Marie de Lévis-Mirepoix, née à Paris 17 décembre 1874.

(2) *Guy*-Ghislain-Louis-Marie de Lévis-Mirepoix, né à Paris 11 mars 1879.

Sanguszko-Lubartowicz.

[Catholiques. — Sławuta et Zasław dans le gouvernement de Volhynie, et Tarnów en Galicie. — Race dynastique de Lithuanie, issue de Gedymin, grand-duc de Lithuanie, † en 1341; Dimitr, fils de Lubart, † en 1449, a porté le premier, dit-on, le surnom de Sanguszko. Reconnaissance pol. du titre de prince, Lublin 9 juin 1569; reconnaissance autr., Vienne 9 juin 1785. — Voir année 1856, p. 208.]

Roman-Damien prince Sanguszko-Lubartowicz, **né à . . . .** 17 oct. 1832, fils du prince Ladislas (né 30 sept. 1803, † 15 avril 1870) et d'Isabelle née princesse Lubomirska (née 1er mars 1808, mariée 6 juillet 1829, † 18 mars 1890); succ. à son oncle, le prince Roman (né 6 mai 1800, † 26 mars 1881); propr. de la principauté de Zasław, gentilhomme de la Chambre de l'empereur de Russie, ancien capit. de la garde à cheval; marié à Prague 19 octobre 1868 à

Caroline comtesse de Thun-Hohenstein, **née 23 sept. 1848, DCr.**

Frères et sœurs.

1. Psse *Hedwige*-Clémentine, **née à . . . . 28 octobre 1830, DdP.**; mariée à . . . . 22 avril 1852 à Adam prince Sapieha-Kodeński. [*Krasiczyn* en Galicie.]
2. † Pr. Paul (né 30 juillet 1834, † 15 juillet 1876); **marié 7 oct. 1862 à Marie, fille de feu Charles comte de Borch-de-Warkland et de Louise née comtesse Plater-Syberg (née 7 nov. 1835, † 18 juin 1868).**
   Fille: Psse *Thérèse*-Elisabeth-Marie-Joséphine, **née à . . . . 7 mai 1864**; mariée à Cracovie 9 mai 1883 à Léon prince Sapieha-Kodeński. *[Bilcze.]*
3. Psse *Hélène*, **née à . . . . 6 février 1836.**
4. Pr. *Eustache*-Stanislas, **né à . . . . 28 août 1842, membre hér. de la Chambre des Seigneurs d'Autriche et propr. du comté de Tarnów en Galicie, maréchal en Galicie.**

Frère du père.

† Pr. Roman (né 6 mai 1800, † 26 mars 1881); **marié 14 mai 1829 à Natalie, fille du comte Alexandre Potocki (née . . . . 1810, † 17 nov. 1880).**
Fille: Psse *Marie*-Clémentine, **née à . . . . 31 mars 1830, DCr.**; mariée à . . . . 19 mars 1851 à Alfred comte Potocki de Lańcut; veuve 18 mai 1889. *[. . . .]*

Sapieha.

[Catholiques. — Galicie et Lithuanie. — Maison de boyards lithuaniens, admise dans la noblesse de Pologne, Horodło 2 oct. 1413; reconnaissance de la descendance princière, Cracovie 28 juin 1512 et Grodno 26 mars 1526; reconnaissance pol. de la dignité de prince à la Diète royale de Varsovie en 1767/68. — Voir année 1860, p. 198.]

I. Sapieha-Rożański de Sévérie.

[Biłka près Barszczowice en Galicie. — Reconnaissance russe de la dignité de prince 30 avril 1880.]

ean-Paul-Alexandre prince Sapieha-Rożański de Sévérie, **né**

à Paris 18 juin 1847, fils du prince Eustache-Gaëtan (né 7 août 1797, † 4 sept. 1860) et de Rosalie-Julie née comtesse Mostowska (née . . . ., mariée . . . ., † . . . .), succ. à son père; anc. lt. de drag. brit.; marié à . . . . 24 oct. 1877 à *Séverine* comtesse Ourouska (Uruska), née à Paris 25 mai 1860.
Enfants: 1) Pr. *Jean*-Séverin-Eustache, né à Biłka 26 juillet 1878.
2) Psse *Hermance*-Françoise-Marie, née à Biłka 4 juillet 1879.
3) Pr. *Eustache*-Gaëtan-Ladislas, né à Biłka 2 août 1881.
4) Psse *Marie*-Rose-Sophie, née à Biłka 19 septembre 1884.
5) Psse *Rose*-Wanda-Sophie, née à Biłka 11 févr. 1890.

Sœur.

Psse *Marie*-Angélique, née à Paris 18 sept. 1843; mariée à . . . . 2 déc. 1862 à Michel-Ladislas comte Branicki; veuve 17 juillet 1884. [. . . .]

II. Sapieha-Kodeński.

[Comte de l'Empire 6 janvier 1572; reconnaissance pol., Varsovie 4 mai 1572.]

1. Branche de Krasiczyn.

[Krasiczyn près Przemysl en Galicie, et Lemberg. — Reconnaissance autr. du titre de prince, Vienne 25 février 1840 (diplôme du 26 septembre 1845.]

Adam prince Sapieha-Kodeński, né à Varsovie 4 déc. 1828, fils du prince Léon (né 18 sept. 1802, † 10 sept. 1878) et d'Hedwige née comtesse Zamoyska (née 9 juillet 1806, mariée 9 déc. 1825, † 29 mars 1890), succ. à son père; membre hér. de la Chambre des Seigneurs d'Autriche, cons. int. autr.; marié à Cracovie 22 avril 1852 à
Hedwige psse Sanguszko-Lubartowicz, née 28 oct. 1830, DdP.
Enfants: 1) Pr. *Władisłave*-Léon-Adam-Félix, né à . . . . 30 mai 1853 [*Oleszyce* en Galicie]; marié à Cracovie 30 juin 1881 à *Elisabeth* comtesse Potulicka, née à . . . . 8 juillet 1859.
Fils: (1) Pr. *Casimir*-Léon-Philippe, né à Lemberg 26 mai 1882.
(2) Pr. *Léon*-Alexandre-Adam, né à Krasiczyn 19 déc. 1883.
(3) Pr. *Joseph*-Josafat-Stanislas-Adam, né à Oleszyce 7 juillet 1887.
(4) Pr. *Alexandre*-Josafat-Ladislas-Adam, né à Oleszyce 25 novembre 1888.
2) Psse *Marie*-Anne-Hedwige, née à Cracovie 23 janvier 1855; mariée à Krasiczyn 23 janvier 1876 à Stanislas comte Zółtowski. [*Niechanowo* en Posnanie.]
3) Pr. *Léon*-Paul-Adam-André-Eusèbe-Marie, né à Paris 14 août 1856 [*Bielcze* près Korolowka]; marié à Cracovie 9 mai 1883 à *Thérèse* princesse Sanguszko-Lubartowicz, née 7 mai 1864.
Enfants: (1) Psse *Marie*-Joséphine-Elisabeth, née à Cracovie 19 mars 1884.
(2) Psse *Hedwige*-Marie-Joséphine-Eve, née à Lemberg 23 mars 1886

(3) Pr. *Paul* - Joseph - Casimir - Florian, né à Gumniska près Tarnów 4 mai 1888.

4) Psse *Hélène* - Marie - Hedwige - Isabelle - Eve, née à Krasiczyn 30 déc. 1857; mariée à Cracovie 30 juin 1881 à Edouard-Adam comte Stadnicki; veuve 21 avril 1885. *[Nawojowa.]*

5) Pr. *Paul*-Jean-Pierre-Léon-Adam, né à Gumniska 1er sept. 1860, chamb. et commissaire de district autr., lt. dans la rés. du rég. d'uhl. „Alexandre II. empereur de Russie" no. 11. *[Przemysl.]*

6) Pr. *Jean*-Pierre-Adam-Marie, né à Heidelberg 21 juillet 1865. *[Vienne.]*

7) Pr. *Adam*-Etienne-Stanislas-Boniface-Joseph, né à Krasiczyn 14 mai 1867. *[Vienne.]*

2. Branche lithuanienne.

[Varsovie, Wysokie-litewskie et France. — Reconnaissance du titre de prince par la Députation du Sénat du royaume de Pologne en 1822 et par la commission héraldique du Sénat de Russie en 1837. — Voir année 1888, p. 364.]

Louis-Benoît-Joseph prince Sapieha-Kodeński, né à Wysokie 25 août 1841, fils du prince Xavier (né 4 octobre 1807, † 2 août 1882). *[Varsovie.]*

Frères et sœur.

a) Consanguine, du 1er mariage du père avec Honorine Sobańska (née . . . ., mariée . . . ., † . . . . 1837):

1. Psse *Marie*-Constance, née à Wysokie 3 avril 1837; mariée à . . . . 2 mai 1854 à Stanislas comte Potocki, maître de la cour impériale de Russie; veuve 11 déc. 1887. *[Wysokie-litewskie* et *Balanwoka.]*

b) Germains, du 2ème mariage du père (voir ci-dessous):

2. † Pr. Xavier, voir le nécrologe.

3. Pr. *Léon*-Casimir, né à Wysokie 20 septembre 1851. [*Paris*, 18 rue Chauveau-Lagarde.]

Mère.

Psse douairière *Louise*, fille de feu Louis comte Paç, gén. polonais, née à Konski 19 février 1820; mariée à Varsovie 19 nov. 1840. *[Biarritz.]*

Frère du père.

† Pr. Léon (né . . . . 1811, † 17 novembre 1884); marié . . . . 1841 à Jeanne comtesse Tyszkiewicz (née . . . ., † 24 avril 1873).

Filles: 1) Psse *Léonie*, née à Varsovie 2 janvier 1843; mariée à . . . . 1862 à Ladislas comte Czacki; veuve 30 mai 1873. *[Varsovie.]*

2) Psse *Pélagie*, née à Varsovie 2 nov. 1844; mariée à . . . . 19 juillet 1864 à Ferdinand prince Radziwiłł. [*Przygodzice* en Posnanie.]

Schœnaich-Carolath, voir Carolath-Beuthen.

Somerset*

(Maison de St-Maur).

[Londres W, 28 Berkeley sq., et Burton Hall, Loughborough. — La maison de St-Maur, que l'on a longtemps nommée fautivement Seymour, est originaire du comté de Monmouth, où son nom se trouve dès 1240, en la personne de William St-Maur; Knight baronet en 1513; Sir Edward Seymour, frère de Jane, épouse de Henri VIII, et plus tard protecteur d'Angleterre, fut créé Vicomte Beauchamp 5 juin 1596, Earl of Hertford 18 oct. 1537, Baron Seymour of Hache 15 février 1546 et Duc de Somerset 16 février 1546 — tous ces titres éteints 22 janvier 1522; Baron Beauchamp et Earl of Hertford en 1559, titres éteints en 1750; Baronet of Berry Pomeroy 29 juin 1611; Marquis d'Hertford 3 juin 1640, titre éteint en 1675; rétablissement des titres de baron Seymour of Hache et de duc de Somerset 13 sept. 1660, reconnu 23 nov. 1750 — ces titres dans la pairie d'Angleterre; Earl St-Maur dans la pairie du Royaume-Uni 19 juin 1863. — Voir année 1877, p. 320.]

Archibald Henry Algernon St-Maur, 13ème duc de Somerset et baron Seymour de Hache, etc., né à . . . . 30 déc. 1810, fils du 11ème duc Edward (né 24 février 1775, † 15 août 1855) et de Charlotte née lady Douglas-Hamilton des ducs de Hamilton (née . . . ., mariée 24 juin 1800, † 10 juin 1827), succ. à son frère, le 12ème duc Edward (né 20 déc. 1804, † 28 nov. 1885).

Frères et sœurs.

1. † Lady Charlotte veuve Blount, voir le nécrologe.
2. † Edward, 12ème duc (né 20 décembre 1804, † 28 novembre 1885); marié 10 juin 1830 à Jane, fille de Thomas Sheridan et d'Elisabeth née Lindley (née . . . ., † 14 décembre 1884).
   Filles: 1) Lady Jane *Hermione* St-Maur, née à . . . . 1er janvier 1832; mariée à . . . . 26 octobre 1852 à sir Frederick Ulric Graham, bar. de Netherby, Cumberland; veuve 10 mars 1888. [*Londres W*, 40 parclane.]
   2) Lady *Ulrica* Frederica St-Maur, née à . . . . 12 janvier 1833; mariée à . . . . 1er juin 1858 à lord Henry Frederick Thynne, fils du 3ème marquis de Bath. [*Londres SW*, 30 Grosvenor Gardens.]
   3) Lady Helen *Gwendoline* St-Maur, née à . . . . 14 novembre 1846; mariée à . . . . 2 août 1865 à sir John William Ramsden, bar. de Byrom, York et Huddersfield. [*Londres W*, Upper Brook str.]
3. Lady *Jane* Anne St-Maur, née à . . . . 2 février 1806.
4. Lady *Henrietta* Jane St-Maur, née à . . . . 21 avril 1809
5. Lord *Algernon* Percy Banks St-Maur, né à . . . . 22 déc. 1813 [*Burton Hall*, Loughborough]; marié à . . . . 17 mai 1845 à *Horatia* Isabella, fille de John Philip Morier, ancien ambassadeur de Grande-Bretagne à Dresde, née à . . . .
   Fils: 1) *Algernon* St-Maur, né à . . . . 22 juillet 1846 *[. . . .]*; marié à . . . . 5 septembre 1877 à *Susan*, fille de Charles McKinnon, née à . . . .

2) *Percy* St-Maur, né à . . . . 11 novembre 1847. *[. . . .]*
3) *Ernest* St-Maur, né à . . . . 11 novembre 1847 *[. . . .]*; marié à . . . . 17 juillet 1868 à
Anna-Barbara, fille de Joseph Kundrat des Merklin, née à . . . .

Enfants: (1) *Ruth* Georgiana St-Maur, née à . . . . 1er mai 1869; mariée à . . . . 8 août 1887 à Frederick Cavendish-Bentinck des ducs de Portland. *[. . . .]*
(2) *Lilian* Horatia St-Maur, née à . . . . 15 mai 1870.
(3) *Victoria* Magdalena St-Maur, née à . . . . 21 avril 1871.
(4) *Ellen* Catherine St-Maur, née à . . . . 3 juillet 1872; mariée à . . . . 17 juillet 1889 à Andrea Passuelo, lt. de cav. italien, fils de feu le marquis de Senzano. *[Palerme.]*
(5) *Maud* Muriel St-Maur, } nées à . . . . 28 mars 1874.
(6) *Edith* Leïla St-Maur, }
(7) *Sarah* Mabel St-Maur, née à . . . . 9 mai 1877.
(8) *Ethel* Hermione St-Maur, } nés à . . . . 4 janvier 1882.
(9) *Hugh* Edward St-Maur, }
(10) *Eileen* Norah St-Maur, née à . . . . 17 septembre 1887.
4) *Edward* St-Maur, né à . . . . 7 février 1849 *[. . . .]*; marié à . . . . 20 août 1879 à
Lillian, fille de T. Stanhope, née à . . . .

Strozzi.

[Catholiques. — Florence et Rome. — Antique maison de Florence, dont le nom s'y rencontre dès 1050; Prince de Forano en 1606; Duc de Bagnolo dans le royaume de Naples en 1644; Prince romain en 1722. — Voir année 1852, p. 182.]

Pietro Strozzi-Mayorca-Renzi *prince de Forano*, né à Florence 20 sept. 1855, fils du prince Ferdinando (né 31 juillet 1821, † 23 février 1878); gentilh. de la cour de S. M. la Reine d'Italie.

Frères et sœur.

1. *Leone duc de Bagnolo*, né à Florence 10 oct. 1856, officier dans la marine roy. d'Italie *[Florence]*; marié à Florence 14 avril 1890 à Maria-*Clementina* Corsini, fille d'André marquis de Giovagallo, née 28 août 1869.
2. *Luisa*, née à Florence 23 février 1859; mariée à Florence 15 janvier 1880 à François comte Guicciardini. *[Florence.]*
3. *Roberto*, né à Florence 20 février 1861, officier au rég. de lanciers „Aosta". *[Florence.]*

Mère.

Psse douairière *Antonia*, née Centurione des princes Centurione, D. hon. du palais de la reine d'Italie, née à Gênes 25 mai 1830; mariée à Florence 29 avril 1851. *[Florence.]*

Sœur du père.

Ottavia, née à Florence 22 mai 1825; mariée à Florence 7 févr. 1847 à Lorenzo marquis Ginori-Lisci; veuve 13 février 1878. *[Florence.]*

Sułkowski.

[Catholiques. — Silésie autr. et la province pruss. de Posnanie. — Noblesse féodale de Pologne. Alexandre-Joseph de Sułkowski, ministre de Pologne et de Saxe électorale etc. (né 15 mars 1695, † en 1762), fut élevé à la dignité de Comte de l'Empire, avec rectification des armes et le titre de „Hoch- und Wohlgeboren", Neustadt 22 août 1733; incolat bohémien 20 sept. 1733; Prince bohémien (primog.) avec la qualification de „Hoch- und Wohlgeboren", 18 mars 1752 et érection de la seigneurie de Bielitz en principauté, 19 mars 1752; Prince de l'Empire (primog.) avec complétement des armes et la qualification de „Hochgeboren", Vienne 17 avril 1752; le titre de prince étendu à tous les descendants, Vienne 5 août 1754; Duc bohémien de Bielitz (primog.) et collation du titre de prince bohémien absolument transmissible pour tous ses descendants 2 nov. 1754; reconnaissance par la Pologne en 1774 pour les enfants du susdit, dont deux fils furent auteurs des branches qui suivent. — Voir année 1836, p. 262, et année 1848, p. 207.]

Ière Branche: Ducs de Bielitz.

[Bielitz dans la Silésie autrichienne, et Vienne. — Voir année 1879, p. 325.]

Joseph-Marie-Louis prince Sułkowski, duc de Bielitz, né à Vienne 2 février 1848, fils du duc Louis (né 14 mars 1814, † 18 février 1879) et de sa première épouse, Anne née baronne de Dietrich (née 19 mars 1823, mariée 2 oct. 1845, † 13 févr. 1853); marié: 1° à Bielitz 20 juin 1868 à Victoire Lehmann (née . . . . 1838, divorcée . . . .); 2° à Zurich 29 juillet 1881 à *Ida* Jæger, née à . . . . 27 juillet 1847.

Fille du second lit: Psse *Stéphanie*, née à . . . . 1882.

Frères et sœurs consanguins,

du second mariage du père avec Marie-Antoinette Gemperle (née . . . . 1828, † 5 mai 1870.)

1. Psse *Tayda*, née en Amérique 14 déc. 1855; mariée à Bielitz 12 février 1877 à Lothaire baron Unterrichter de Rechtenthal. *[Wiener-Neustadt.]*
2. Psse Anne-*Antoinette*; mariée à . . . . à . . . . Wegener, landrat pruss. en retr.
3. † Pr. Louis, voir le nécrologe.
4. Pr. Adolphe-Jean-*Alfred*, né à New Bremen en Amérique . . . . 1855, possess. des terres nobles de Grodówiec, Berezów et Tarnowka dans le cercle de Sambor en Galicie; marié à Biała en novembre 1888 à *Marie* Glatz, née à . . . .
5. Pr. *Alexandre*, né à New Bremen . . . . 1856, lt. autr. au rég. de huss. „Charles Ier Roi de Wurttemberg" no. 6. *[Presbourg]*; marié à Ebenfurth 18 juillet 1890 à *Thérèse* baronne Moser d'Ebreichsdorf, née 8 janvier 1872.
6. Pr. *Stanislas*, né à Rohrbach en Suisse 5 juin 1862, lt. autr. dans la rés. du rég. de huss. „Charles Ier Roi de Wurtem-

berg" no. 6 [chât. de *Tresternitz* près Marbourg en Styrie]; marié à Marbourg 28 novembre 1883 à
Paule Marenzi baronne de Marenzfeldt et Scheneck, née 7 mai 1863.

Fils: 1) Pr. *Louis*-Marie, né à Warasdin en Croatie 2 février 1885.
2) Pr. *Stanislas*-Marie, né à Marbourg 13 juillet 1886.
3) Pr. *Alexandre*-Marie, né à Marbourg 19 juillet 1888.

7. Psse *Paule,* née à Bielitz . . . . 186 . ; mariée à Vienne 3 avril 1888 à Charles Czecz de Lindenwald.
8. Psse *Gabrielle,* née à Bielitz . . . . 186 . .
9. Psse *Wanda,* née à Bielitz . . . . 186 . .
10. Pr. *Edgar,* né à . . . ., lt. autr. au rég. de huss. „Charles Ier Roi de Wurtemberg" no. 6.

IIème Branche.

[Le chât. de Reisen près Lissa dans la province pruss. de Posnanie. — Fondation de l'ordinat de Reisen en 1775, confirmée 16 janv. 1783; collation pruss. du titre de „Durchlaucht", transmissible à tous les descendants, Berlin 4 nov. 1819; membre hér. de la Chambre des Seigneurs de Prusse 3 février 1847. — Voir année 1848, p. 208.]

Antoine-Stanislas prince Sułkowski, né à Reisen 6 février 1844, fils du prince Auguste (né 13 déc. 1820, † 20 nov. 1882), succ. à son père; membre hér. de la Chambre des Seigneurs de Prusse, ordinat de Reisen; marié à Bruxelles 4 sept. 1872 à Emma, fille d'Anatole comte de Sanches Alcántara, grand d'Espagne, et de Pauline-Françoise née baronne de Villegas-Pellenberg (née . . . ., † à Spaa 28 octobre 1877).

Fils: 1) Pr. *Alexandre,* né à Reisen 18 septembre 1873.
2) Pr. *François,* né à . . . . 4 octobre 1874.

Mère.

Psse douairière *Marie,* née comtesse Mycielin-Mycielska, née à . . . . 24 juillet 1822; mariée à . . . . 23 janv. 1843. *[. . . .]*

Sutherland*

(Maison de Sutherland-Leveson-Gower).

[Londres SW, Stafford House, St-James' sq.; Trentham, Stafford; Dunrobin Castle, Golspie, Sutherland; Lilleshall, Shropshire. — Maison anglo-saxonne, dont le nom se trouve en Yorkshire dès 1167 en la personne de William Fitz-Guyer of Stittenham, et qui remonte sa filiation suivie à Lawrence Gower (1312); Baronet 2 juin 1620; prise du nom de Leveson-Gower par suite du mariage de sir Thomas Gower avec Frances, héritière de sir John Leveson, vers 1670; Baron Gower of Stittenham dans la pairie d'Angleterre 16 mars 1702; Vicomte Trentham of Trentham et Earl Gower 3 juillet 1746; Marquis de Stafford 1er mai 1786; „Duc de Sutherland" par suite du mariage

du marquis George Granville avec Elizabeth comtesse de Sutherland et baronne of Stratheaver dans la pairie d'Ecosse, 28 janvier 1833 — tous ces titres dans la pairie de Grande-Bretagne. — Voir année 1877, p. 322.]

George Granville William Sutherland-Leveson-Gower, 3ème duc de Sutherland, marquis de Stafford, etc., né à . . . . 19 déc. 1828, fils du 2ème duc George (né 8 août 1786, † 28 février 1861) et de Harriet née lady Howard des comtes de Carlisle (née . . ., mariée 27 mai 1823, † 27 octobre 1868); lord-lt. de Sutherland et Cromartie, chev. de la jarretière; marié: 1° à . . . . 27 juin 1849 à Anne, 4ème comtesse de Cromartie, vicomtesse Tarbat de Tarbat, baronne Macleod de Castle Leod et Castlehaven, fille de feu John Hay-Mackenzie, de Newhall et Cromarty, et d'Anne née Craig (née . . . . 1829, † 25 nov. 1888); 2° à . . . . 4 mars 1889 à

Mary-Caroline, veuve de (Arthur, † en 1884 . . . .) Blair, née Michell, née à Oxford . . . .

Enfants du 1er lit: 1) *Cromartie marquis de Stafford*, né à Londres 21 juillet 1851, M. P. [*Londres SW*, Stafford House]; marié à Londres 20 octobre 1884 à

Millicent Fanny St-Claire, fille de Robert Erskine, 4ème comte de Rosslyn, et de Blanche veuve Maynard, née Fitzroy; née à . . . . 20 octobre 1867.

Fils: *George* Granville *comte Gower*, né à . . . . 29 août 1888.

2) *Francis* 5ème *comte de Cromartie*, vicomte Tarbat de Tarbat, baron Macleod de Castle Leod et Castlehaven, né à . . . . 3 août 1852 [. . . .]; marié à . . . . 2 août 1876 à

Lilian Janet Macdonald, fille de feu Godfrey Macdonald, 4ème lord Macdonald, et de Maria née Wyndham; née à . . . . 1851.

Enfants: (1) Lady *Sibell* Lilian Leveson-Gower, née à . . . . 14 août 1878.

(2) L'hon. *Constance*, née à . . . . janvier 1881.

3) Lady *Alexandra* Leveson-Gower, née à Trentham 13 avril 1866.

Frères.

1. † Lord Albert Leveson-Gower (né 21 nov. 1843, † 23 déc. 1874); marié à . . . . 19 mars 1872 à

Grace Emma, fille de sir Thomas Neville Abdy, bar., d'Albyns, Essex, et de Hariot née Alston; née à . . . . 1842. [*Londres SW*, 50 Pont str.]

Fils: *Frederick* Neville Leveson-Gower, né à . . . . 31 mai 1874.

2. Lord *Ronald* Charles Leveson-Gower, né à . . . . 2 août 1845.

Sœur du père.

Lady *Elizabeth* Mary Leveson-Gower, née à . . . . 8 nov. 1797; mariée à . . . . 16 sept. 1819 à Richard Grosvenor, 2ème marquis de Westminster; veuve 31 octobre 1869. [*Motcombe House*, Shaftesbury.]

Talleyrand-Périgord*.

[Catholiques. — France et Silésie pruss. — Noblesse féodale du Périgord, des anciens comtes souverains duquel cette maison tire son origine et où le nom de la famille se trouve dès 1166 en la personne d'Hélie Talleyrand. Acquisition de la seigneurie de Grignols vers 1200, et de la seigneurie de Chalais (par mariage) en 1270; érection de Chalais en principauté vers 1450 et de Grignols en comté en 1613; prise du nom de Périgord vers 1750. Deux fils (frères consanguins) de Daniel de Talleyrand (tué au siége de Tournay en 1745) furent auteurs des branches qui suivent. — Voir année 1836, p. 253, et année 1848, p. 208.]

I. Branche des ducs-princes de Chalais.

(Eteinte quant aux mâles.)

[Paris. — Grand d'Espagne de 1ère cl. avec le titre de duc princier de Chalais 1er oct. 1714; Comte de Périgord . . . . — Voir année 1848, p. 208.]

† Paul de Talleyrand, comte de Périgord (né 28 nov. 1811, † . . . . 1883); marié . . . . à Amicie de St-Aignan (née . . . . , † 7 févr. 1859).

Fille: *Cécile*-Charlotte-Marie de Talleyrand-Périgord, comtesse de Périgord, princesse de Chalais, marquise d'Excideuil, comtesse de Grignols, grande d'Espagne de 1ère cl., née à . . . 8 janvier 1854; mariée à . . . . 10 mai 1873 à *Gaston* de Galard, comte et prince de Béarn, prince de Viana, duc de Cantabrie, comte de Brassac et de Marsan, ancien officier d'état-major. [*Paris*, rue St-Dominique, no. 29.]

II. Branche des ducs de Talleyrand etc.

[Sagan dans la Silésie pruss. et Valençay, dép. de l'Indre en France. — Charles-Maurice de Talleyrand-Périgord (diplomate français, né 13 février 1754, † 17 mai 1838) fut créé Prince français de Bénévent (primog.) 5 juin 1806, Duc napolitain de Dino (primog.) 9 nov. 1815, Duc français de Talleyrand (primog.) 31 août 1817, Duc français de Dino (primog.) 2 déc. 1817; acquisition de la seigneurie de Valençay vers 1800; acquisition par héritage de la principauté fieffée pruss. de Sagan par suite du mariage d'Edmond duc de Talleyrand avec Dorothée, fille de feu Pierre duc de Courlande, de Semgallen et de Sagan, et collation du titre de „Duc de Sagan" par les confirmations pruss. du 6 janvier (16 mai) 1845 et du 19 sept. 1862. — Voir année 1848, p. 209.]

Napoléon-*Louis* de Talleyrand-Périgord, duc de Talleyrand, duc de Sagan, *duc de Valençay*, né à . . . 12 mars 1811, fils du duc Edmond (né 2 août 1787, † 14 mai 1872) et de Dorothée, fille de feu Pierre duc de Courlande, de Semgalle et de Sagan (née 21 août 1793, † 19 septembre 1862), succ. à son père dans les possessions de la 2ème branche de la Maison de Talleyrand-Périgord et à sa mère dans la pos-

session de la principauté fieffée de Sagan, en Prusse; chev. de l'O. de la Toison d'Or; marié: 1° à . . . . 26 février 1829 à Alix, fille de feu le duc Anne de Montmorency (née 13 oct. 1810, † 13 sept. 1858); 2° à . . . . 4 avril 1861 à

Rachel-Elisabeth-*Pauline* comtesse douairière (veuve de Maximilien, † 19 janvier 1859) de Hatzfeldt, fille de feu Esprit-Victor-Elisabeth-Boniface comte de Castellane, maréchal de France, et de feue Louise-Cordélie-Eucharie née Greffulhe; née à . . . . 6 juillet 1823.

Enfants: a) du 1er lit: 1) Caroline-*Valentine* de Talleyrand-Périgord, née à . . . . 12 sept. 1830; mariée à . . . . 25 mars 1852 à Charles vicomte d'Etchegoyen. *[. . . .]*

2) Charles-Guillaume-Frédéric-*Boson prince de Sagan,* né à . . . . 7 mai 1832, chev. hon. de l'O. de Malte *[Paris, ...]*; marié à . . . . 2 septembre 1858 à

Anne-Alexandrine-*Jeanne*-Marguerite, fille d'Antoine baron Seillière et de Camille-Zora née Seillière, née à . . . . . .

Fils: (1) Marie-Pierre-Camille-Louis-*Hélie* de Talleyrand-Périgord, né à . . . . 23 août 1859. *[. . . .]*

(2) Paul-Louis-Marie-Archambault-*Boson* de Talleyrand-Périgord, né à . . . . 20 juillet 1867. *[. . . .]*

3) *Adalbert* de Talleyrand-Périgord, né 29 mars 1837, *duc de Montmorency*, voir „Montmorency".

— b) du second lit: 4) Marie-*Dorothée*-Louise Valençay de Talleyrand-Périgord, née à Valençay 17 nov. 1862; mariée à Sagan 6 juillet 1881 à Charles-Egon prince hér. de Fürstenberg. *[Donaueschingen.]*

Frère et sœur.

1. *Alexandre*-Edmond marquis de Talleyrand-Périgord, ci-devant duc de Dino, né à . . . . 15 décembre 1813, chev. hon. de l'O. de Malte *[. . . .]*; marié à . . . . 8 octobre 1839 à

Marie-*Valentine*-Josèphe, fille du comte de Sainte-Aldégonde, née à . . . . 29 mai 1820.

Fils: 1) Charles-*Maurice*-Camille marquis de Talleyrand-Périgord, *duc de Dino* (par cession du 25 janvier 1887), né à . . . . 25 janvier 1843; marié: 1° à Nice 18 mars 1867 à Elizabeth, fille de Joseph-David Beers-Curtis, de New-York, et de feue Elizabeth née Shipton-Giles (née 12 nov. 1847, divorcée 11 août 1886); 2° à Paris 25 janvier 1887 à *Adèle* veuve Livingston, fille de feu Joseph Sampson, de New York, née à . . . .

Fille du 1er lit: Pauline-Marie-*Palma* de Talleyrand-Périgord, née à Venise 2 avril 1871.

2) *Archambault*-Anatole-Paul comte de Talleyrand-Périgord, né à . . . . 25 mars 1845, major pruss. à la suite de l'armée, chev. hon. de l'O. de Malte *[. . . .]*; marié 3 mai 1876 à

Anne-Charlotte-Elisabeth-Joséphine-*Marie*, fille de feu Anne-Armand-Elie vicomte de Gontaut-Biron, ancien ambassadeur de France à Berlin, et de feue Henriette née de Lespinay; née à . . . . 5 juillet 1847.

Enfants: (1) *Anne-Hélène*-Alexandrine-Henriette-Marie de Talleyrand-Périgord, née à Günthersdorf 14 juin 1877.
(2) *Félicie*-Elisabeth-Marie de Talleyrand-Périgord, née à Berlin 21 décembre 1878.
(3) *Hely*-Charles-Louis de Talleyrand-Périgord, né à Florence 20 janvier 1882.
(4) *Alexandre*-Jean-Maurice-Paul de Talleyrand-Périgord, né à Sternbach dans la prov. de Prusse occid. 8 août 1883.

2. Joséphine-*Pauline* de Talleyrand-Périgord, née à . . . . 29 déc. 1820; mariée à . . . . 10 avril 1839 à Henri marquis de Castellane; veuve 16 octobre 1847. [Château de *Rochecotte*, dép. d'Indre-et-Loire en France.]

Tarente*

(Maison Macdonald).

[Catholiques. — Chât. de Courcelles Le Roy (Loiret). — Niel Macdonald, originaire d'Ecosse, vint s'établir en France en 1746; Alexandre Macdonald (né à Sancerre, dép. du Cher, 17 nov. 1765, maréchal de France, † 24 sept. 1840) fut créé „Duc de Tarente" (coll franç., primog.) 7 juillet 1809; Pair de France en 1814. — Armes: Ecartelé, au 1er d'argent, au lion de gueules; au 2ème d'or, au dextrochère armé de gueules, tenant une croix de calvaire recroisetée et fichée de même; au 3ème d'or, à la galère de sable, pavillonnée et girouettée de gueules, sur une mer de sinople dans laquelle nage un saumon d'argent; au 4ème d'argent, à l'arbre arraché de sinople, surmonté d'une aigle éployée de sable; au croissant de gueules brochant au centre de l'écu, sur les écartelures; à la champagne d'or chargée d'un scorpion de sable en bande; Cimier à la tour d'argent. Devise: „My hope is constant in thee". Couronne ducale.]

Napoléon-Eugène-Alexandre-Fergus Macdonald, duc de Tarente, né à Courcelles-le-Roy 13 janvier 1854, fils du duc Alexandre, né 11 novembre 1824, † 8 janvier 1879) et de Sidonie Weltner (née . . . ., mariée 28 déc. 1849, † . . . .); succ. à son père.

Sœurs.

1. *Marie-Thérèse*-Alexandrine-Sidonie Macdonald de Tarente, née . . . .; mariée . . . . 9 juillet 1859 à Henri baron de Pommereul. *[. . . .]*
2. Marie-*Ernestine*-Andrée-Suzanne Macdonald de Tarente, née à . . . . 4 octobre 1858. *[. . . .]*
3. Marie-*Alexandrine*-Sidonie-Marianne Macdonald de Tarente, née à . . . . 26 décembre 1859. *[. . . .]*

Tascher de la Pagerie*.

[Catholiques. — Paris, ... — Famille originaire de l'Orléanais et dont le nom se rencontre dès 1455, en la personne de Guillaume de Tascher. Elle s'illustra par le mariage de Napoléon Ier avec Joséphine, vicomtesse douairière (veuve d'Alexandre, † 9 mars 1794) de Beauharnais, née Tascher de la Pagerie, 9 mars 1796. Comte français (primog.) en 1817; Duc français (primog.) „Tascher de la Pagerie" (par dévolution du duc de Dalberg en vertu des lettres patentes du 8 juillet 1810 et du 16 mai 1811) 2 mars 1859. — Voir année 1889, p. 367.]

Louis-*Robert*-Maximilien-Charles-Auguste duc de Tascher de la Pagerie, né à Munich 10 nov. 1840, fils du duc Charles (né 13 août 1811, † 3 février 1869) et de Caroline née baronne Pergler de Perglas (née 13 mars 1816, mariée 27 déc. 1838, † 21 mai 1888); marié à .... 14 juillet 1872 à
Angélique Panos, née à ....

Sœur.

Amélie-*Eugénie*-Thérèse-Caroline de Tascher de la Pagerie, née à Munich 23 nov. 1839; mariée à .... 13 oct. 1860 à Maximilien prince de la Tour et Taxis. [*Neubourg* s. l. Danube.]

Teano (Thiano)

(Maison de Pálffy d'Erdœd, voir sous ce titre).

[Catholiques. — Chât. de Stübing en Styrie et Presbourg. — Comte hongrois avec le surnom „ab Erdœd", Vienne 13 février 1634. Collation de la ville et du fief de Tiano dans l'ancien royaume de Naples avec le titre de prince de Tiano, au comte Wirich Philippe Laurent de Daun, Barcelone 24 sept. 1711; fondation d'un fidéicommis de 250 000 florins pour le feld-maréchal Léopold comte de Daun et ses descendants, aussi du sexe féminin, 16 déc. 1758). — Reconnaissance autr. de la descendance (en ligne féminine) de Léopold comte Pálffy-ab-Erdœd des comtes et seigneurs de Daun, et collation du nom de „Pálffy-Daun-ab-Erdœd" 11 mars 1853 (diplôme, Vienne 17 juillet 1855); le titre de prince de Teano (Thiano) reconnu par l'Autriche pour Léopold comte Pálffy-Daun-ab-Erdœd et ses descendants, 30 décembre 1876 (diplôme du 21 janvier 1878); le même titre reconnu en Hongrie 23 janvier 1879. — Armes voir année 1890, p. 385.]

Ferdinand-*Léopold* comte Pálffy-Daun-ab-Erdœd, prince de Teano, marquis de Rivola, né à Presbourg 2 déc. 1807, fils du comte Léopold (né .... 1764, † 24 février 1825) et de Caroline née baronne de Jœchlinger de Jochenstein (née 15 avril 1777, mariée 22 sept. 1802, † à .... 1 avril 1851); grand d'Espagne de 1ère cl., comte de Presbourg et grand-capit. du château royal à Presbourg, grand-palatin hér. du comitat de Presbourg, seigneur hér. de Bibersbourg, usufruitier du

capital fidéicommissaire des comtes de Daun et possess. de la seigneurie de Stübing, chamb. et cons. int. act. autr., bourgeois hon. de la ville de Vienne; marié à Eisenberg en Bohême 6 nov. 1832 à Sidonie princesse de Lobkowitz (née 13 février 1812, † 20 juin 1880).

Fils: 1) † Pr. Léopold (né 20 novembre 1834, † 22 septembre 1884); marié à Bodrogołaszi 5 octobre 1881 à Clotilde-*Olga*, fille de Gabor de Lónyay de Vásáros-Namény et Nagy-Lónya et d'Odile née de Kazinezy de Kazincz (calviniste); née à Budapest 22 février 1845. *[Budapest.]*

2) Pr. *Guillaume* (Vilmos)-Vincent-Charles, né à Vienne 15 juin 1836, chamb. et maj. gén. autr., chev. hon. de l'O. de Malte *[Stübing* et *Presbourg]*; marié à Venise 9 août 1862 à *Anne*, fille de Philippe marquis de Villani et de feue Amélie née comtesse de Ferri; née à Milan 20 janvier 1845, DCr. et D. hon. de l'O. de Malte.

Enfants: (1) Psse Anne-*Marie*-Antoinette-Julie, née à Padoue 3 février 1864; mariée à Récoaro-Vincentio 26 août 1886 à Giovanni comte degli Alessandri. *[. . . .]*

(2) Pr. *Guillaume*-Léopold-Boniface-Marie, né à Stampfen près Presbourg 14 mai 1867; marié à Goritz 30 sept. 1889 à *Eléonore* comtesse Nugent, née 25 avril 1867.

(3) Psse *Bianca*, née à Montebello 4 août 1870.

3) Pr. *Charles*-Hugues-Nicolas, né à Vienne 20 juin 1844, prêtre à Stübing.

Teck

(Maison des comtes de Hohenstein).

[Evangéliques. — White Lodge, Richmond park, Surrey en Angleterre. — Principauté wurtembergeoise avec le titre de „Durchlaucht" pour les enfants Claudine et François (voir ci-dessous) d'Alexandre duc de Wurtemberg (né 9 sept. 1804, † 4 juillet 1885) et de son épouse morganatique Claudine comtesse de Rhédey (née . . . ., mariée 2 mai 1835, créée „comtesse de Hohenstein", Vienne 16 mai 1835, † 1er oct. 1841), Stuttgart 1er déc. 1863 et pour leur fille Amélie (voir ci-dessous), Stuttgart 16 déc. 1870; reconnaissance autr. de ces titres pour Claudine et François, Vienne 21/27 janvier 1864; collation wurtembergeoise du titre de duc (primog.) pour le prince François de Teck et rectification des armes (aussi pour ses deux sœurs), Stuttgart 16 sept. 1851; collation britannique du titre d'„Altesse" pour le duc François de Teck en 1887. — Voir anné 1889, p. 93, et 1890, p. 385.]

François-Paul-Louis-Alexandre duc de Teck „Altesse", né à . . . . 27 août 1837, fils d'Alexandre duc de Wurtemberg (né à . . . . 9 sept. 1804, † 4 juillet 1885) et de son épouse morganatique Claudine comtesse de Hohenstein, née comtesse de Rhedey (née . . . ., mariée 2 mai 1835, † 1er octobre 1841); marié à Kew près Londres 12 juin 1866 à

Mary-Adélaïde princesse de Grande-Bretagne et d'Irlande „Altesse Royale", née 27 novembre 1833.

Enfants (Altesses Sérénissimes): 1) Psse *Victoria*-Mary-Augustine-Louise-Olga-Pauline-Claudine-Agnès, née à Kensington-Palace (Londres) 26 mai 1867.

2) Pr. *Adolphe*-Charles-Alexandre-Edouard-Albert-George-Louis-Philippe-Ladislas, né à . . . . 13 août 1868. *[. . . .]*

3) Pr. *François*-Joseph-Léopold-Frédéric, né à Kensington-Palace 9 janvier 1870.

4) Pr. *Alexandre*-Auguste-Frédéric-Guillaume-Alfred-George, né à Kensington-Palace 14 avril 1874.

Sœurs.

1. Psse *Claudine*-Henriette-Marie-Agnès (Altesse Sérénissime), née à . . . . 11 février 1836.
2. Psse *Amélie*-Joséphine-Henriette-Agnès-Susanne, née à . . . . 12 novembre 1838; mariée à Vienne 24 octobre 1863 à Paul baron de Hügel, capit. de cav. autr. en retr. *[. . . .]*

Torlonia*.

[Catholiques. — Rome. — Jean Raymond Torlonia (né à Sienne en 1754, agent du prince de Fürstenberg près le St-Siége, † à Rome 25 février 1829) reçut (de Joseph-Marie-Benôit prince de Fürstenberg) la noblesse du St-Empire, Donaueschingen 17 mars 1794; Patricien romain 13 janvier 1809; acquisition du duché de Bracciano en 1809, et de la principauté de Civitella-Cesi en 1813; Prince romain (primog.) 11 octobre 1814. — Armes: Ecartelé au 1 et 4 de gueules; au 2 et 3 d'azur à la comète d'or, posée horizontalement; à la bande d'argent, chargée de 6 roses d'or brochant sur les quartiers. Couronne et manteau de prince. — Deux fils dudit Jean Raymond furent auteurs des branches qui suivent.]

I. Branche ducale.

[Rome, Palais Torlonia, via Bocca di Leone. — Duc romain (primog.) „de Poli et Guadagnolo", par suite du mariage de Marino duca di Torlonia avec Anna Sforza-Cesarini, 26 février 1847.]

Leopoldo Torlonia, duc de Poli et Guadagnolo, né à Rome 25 juillet 1853, fils du duc Giulio (né 15 avril 1824, † 22 juin 1871) et de Teresa, fille de feu Sigismondo prince Chigi (née 2 mai 1833, mariée 16 juin 1850, † 8 déc. 1884); marié à Rome 5 juin 1886 à

Eleonora Monroy, fille de feu Gaetano prince de Belmonte, et de Stefania Lanza Spinelli; née à Palerme 8 novembre 1862, D. de l'O. de Malte.

Enfants: 1) *Teresa*-Stefania, née à Rome 30 décembre 1887. 2) *Giulio*, né à Frascati 30 octobre 1889.

Frères et sœur.

1. *Augusto*, né à Rome 20 janvier 1855, lt. au 6ème rég. de cav. „Aosta". [*Rome*, via del Corso 374.]
2. *Stanislao*, né à Rome 24 octobre 1856. *[Rome.]*
3. *Flaminia*, née à Florence 20 août 1860; mariée à Rome 23 janvier 1882 à Francesco marchese Marignoli. [*Rome*, via del Corso.]
4. *Marino*, né à Poli 29 juillet 1861. *[Rome.]*
5. *Guido*, né à Rome 26 janvier 1865. *[Rome.]*

Frère du père.

† Giovanni (né 22 février 1831, † 9 novembre 1858); marié à Rome 21 février 1852 à

Francesca des princes Ruspoli, née 31 mai 1830; remariée à Bâle 1863 à Nicola Kisselew, ancien ministre plénipotentiaire de Russie à Florence; veuve depuis 1869. *[Rome.]*

Fils: *Clemente*, né 15 novembre 1852 [*Rome*, via de Torino 40]; marié à Paris 27 décembre 1888 à

Thérèse de Heredia, fille de Joseph Solaun, née à Madrid 22 décembre 1868.

II. Branche princière.

(Eteinte quant aux mâles.)

[Prince romain „de Civitella-Cesi" (primog.) 7 juillet 1804; acquisition du duché de Ceri en 1833.]

† Alessandro Torlonia, duca di Ceri, prince de Civitella-Cesi, di Musignano, di Canino di Farnese, principe di Fucino, marchese di Roma Vecchia et di Torrita (né 1 juin 1800, † 7 février 1886); marié 16 juillet 1840 à Teresa, fille de feu Aspreno prince Colonna Doria, duc de Palliano et de Tursi (née 22 févr. 1823, † 17 mars 1875).

Fille: *Anna-Maria*, née à Rome 8 mars 1855; mariée à Rome 24 octobre 1872 à Giulio Borghese, depuis 7 mars 1875 Giulio Torlonia, duca di Ceri etc. (voir ci-dessous).

Torlonia*

(Maison de Borghèse).

[Rome. — Giulio Borghèse, fils de feu Marcoantonio prince de Sulmona (voir ci-dessous), prend par suite de son mariage avec Anna Maria, fille de feu Alessandro Torlonia, duca di Ceri (voir ci-dessus), le nom de Torlonia; autorisation italienne de se servir du nom de Torlonia au lieu de celui de Borghèse, Rome 7 mars 1875.]

Giulio-Giacomo-Pio-Mario-Ignazio-Baldassare-Ruggero Torlonia duca di Ceri, prince de Civitella-Cesi, di Musignano, di Canino di Farnese, principe de Fucino, marchese di Roma Vecchio et di Torrita, né à Rome 19 décembre 1847, fils de

Marco Antonio Borghèse, prince de Sulmona (né 23 février 1814, † 5 octobre 1886), et de sa seconde épouse Thérèse, fille de feu Jules comte de la Rochefoucauld, duc d'Estissac; marié à Rome 24 octobre 1872 à

Anna-Maria, fille de feu Alessandro Torlonia, duca di Ceri etc., née 8 mars 1855.

Enfants: 1) Giovanno-Raimondo-Luigi-Marcantonio-Alessandro-Maria-Carlo-Francesco-Paolo-Filippo, né à Rome 10 oct. 1873.
2) *Carlo*, né à Rome 19 décembre 1874.
3) *Teresa*, née à Rome 22 mai 1876.
4) *Maria*, née à Rome 12 février 1878.

Trévise*

(Maison Mortier).

[Catholiques. — Paris, 18 avenue Friedland. — Edouard-Adolphe-Casimir-Joseph Mortier (né à Cateau dans le département du Nord en France, 13 févr. 1768, maréchal de France en 1804, † 28 juillet 1835) fut créé „Duc de Trévise" (primog.) en 1808 et Pair de France 4 juin 1814. — Voir année 1877, p. 326.]

Hippolyte-Charles-Napoléon Mortier, duc de Trévise, né à Sceaux 4 mai 1835, fils du duc Napoléon (né à Issy 7 août 1804, † à Sceaux 29 décembre 1869) et de Nancy Lecomte Stuart (née . . . ., mariée . . . ., † . . . .); marié à Paris 23 oct. 1860 à

Marie-*Angèle*-Emma Le Coat de Kervéguen, née à Bourbon.

Frères et sœurs.

1. Anne-*Eve*-Eugénie-Adolphine Mortier de Trévise, née à Paris 31 décembre 1829; mariée à Paris 21 juin 1849 à César-Florimond de Fay, marquis de la Tour-Maubourg; veuve 25 février 1886. [*Paris*, 12 rue de la Ville l'Evêque.]
2. Anne-*Marie* Mortier de Trévise, née à Sceaux 3 novembre 1836; mariée à Paris 25 janvier 1860 à Claude Lombard de Buffières de Rambuteau; veuve 29 avril 1882. [*Paris*, 29 rue de Bassano.]
3. *Jean*-François-Hippolyte Mortier, marquis de Trévise, né à . . . . 2 mars 1840 [*Paris*, 2 rue de Berri]; marié à . . . . 5 mars 1865 à

Louise-*Jenny*-Gabrielle de Belleyme, née à . . . .

Fille: Marie-*Léonie* Mortier de Trévise, née à Paris 8 février 1866; mariée à Paris 26 avril 1888 à Rodolphe de Faucigny, prince de Cystria. [*Paris*, 2 rue de Berri.]

4. *Napoléon*-César-Edouard Mortier, comte de Trévise, né à Paris 8 février 1845 [*Paris*, 128 Faubourg St-Honoré]; marié à Paris 15 novembre 1877 à

Sophie-Augusta-Julie-*Marguerite* Petit de Beauverger, née à Paris 27 avril 1855.

Enfants: 1) Mathilde-Edmée-Marguerite-*Nancy* Mortier de Trévise, née à Paris 19 novembre 1878.
2) Marie-Eugénie-*Edmée*-Jeanne Mortier de Trévise, née à Paris 4 janvier 1882.
3) Edouard-Napoléon-*César*-Edmond Mortier de Trévise, né à Paris 11 janvier 1883.

Sœur du père.

† Eve comtesse douairière Gudin, voir le nécrologe.

Trivulzio*.

[Catholiques. — Milan. — Antique maison de Milan, qui remonte sa filiation authentique à Paolo Trivulzio, père de Paolino († 1120). Titre de Comte du St-Empire conféré par l'empereur Rodolphe II; acquisition du comté de Musocco près Milan par Gian-Giacomo Trivulzio, marchese de Vigevano, maréchal de France en 1487; collation du titre de „Hochgeboren" à Gian-Giacomo-Teodoro Trivulzio, maréchal de France, 24 févr. 1621; Prince du St-Empire et érection du comté de Musocco en principauté féodale du St-Empire (primog.), Vienne 17 septembre 1622 — titre éteint 26 juillet 1678. Confirmation de la substitution d'Antonio-Gaetano-Teodoro Gallio au titre de „Trivultio, dit Galli, Prince du St-Empire de Misocchi et de Valla-Misoclina, baron de Retegni" (primog.), Vienne 24 avril 1679; titre éteint en 1767. — Permission italienne de renouveler le titre „Prince de Mosocco" (primog.) pour Gian-Giacomo Trivulzio, marchese di Sesto Ulteriano, et de conférer ce dernier titre (primog.) à son second fils (voir ci-dessous), Monza 26 juin 1885. — Armes: Parti d'or et de sinople de six pièces. Couronne et manteau de prince.]

Gian-Giacomo-Pietro-Francesco-Antonio-**Fedele Trivulzio**, prince de Musocco, marchese de Sesto Ulteriano Cologno, né à Milan 8 juin 1839, fils du marchese Giorgio-Teodoro (né 8 mai 1803, † 5 mars 1856) et de Maria-Anna née Riauccini des marcheses di Baselice (née . . . ., mariée . . . ., † . . . .); seigneur de Palasio, de Prata et Terra Verde, patricien de Milan, capit. de cav. et ancien officier d'ordonnance de feu Sa. Maj. le Roi Victor-Emmanuel II; marié à . . . . 10 janvier 1864 à

Giulia comtesse Barbiano de Belgiojoso d'Este, fille de feu Luigi prince de Barbiano de Belgiojoso d'Este, née 31 janvier 1844.

Fils: 1) *Giorgio-Teodoro*-Maria-Gian-Giacomo-Luigi-Carlo-Pietro-Agostino-Giuseppe-Emilio-Gian-Luca-Cristoforo-Melchiorre-Alberigo Trivulzio, prince de Musocco, né à Milan 29 juin 1865, lt. ital. du 1er rég. de drag. [. . . .]
2) *Luigi-Alberigo*-Maria-Antonio-Gian-Giacomo-Giorgio-Teodoro-Carlo-Cristoforo Trivulzio, marchese di Sesto Ulteriano, né à Milan 12 février 1868.

U r a c h*

(Maison des comtes de Wurtemberg).

[Catholiques. — Wurtemberg. — Titre de Duc wurtembergeois avec la qualification de „Durchlaucht" pour Guillaume comte de Wurtemberg (né 6 juillet 1810, cathol. depuis 1862, † 17 juillet 1869), fils de Guillaume duc de Wurtemberg (né 27 déc. 1761, † 10 août 1830) et de son épouse Wilhelmine baronne de Tunderfeldt (née 18 janv. 1777, mariée et créée „bourggravine de Rhodis" 23 août 1800, depuis „Princesse" (Prinzessin), † 6 février 1822) et dignité de Princes ou Princesses wurtembergeois avec le titre de „Durchlaucht", en conservant les titres de comtes et comtesses de Wurtemberg, pour tous les autres membres de sa famille et leurs descendants, 28 mai 1867 (diplôme daté de Stuttgart 10 janvier 1868). — Voir année 1889, p. 95 et année 1890, p. 389.]

Guillaume-Charles-Florestan-Gero-Crescent comte de Wurtemberg, duc d'Urach, né à Monaco 3 mars 1864, fils du duc Guillaume (né 6 juillet 1810, † 17 juillet 1869); lt. wurtemb. au rég. d'uhlans „Roi Charles" no. 19; détaché à l'académie mititaire. *[Berlin.]*

Frère et sœurs

a) consanguines du 1er mariage du père (depuis 8 février 1841) avec Théodolinde princesse de Leuchtenberg (née 13 avril 1814, † 1er avril 1857).

1. *Augustine-Eugénie*-Wilhelmine-Marie-Pauline-Frédérique comtesse de Wurtemberg, princesse d'Urach, née à . . . . 27 déc. 1842, DCr.; mariée: 1° au chât. de Liechtenstein 4 oct. 1865 à Rodolphe comte d'Enzenberg; veuve 1er janv. 1874; 2° à Innsbruck 16 juin 1877 à François comte de Thun-Hohenstein, gén. d'art. autr.; veuve 30 juillet 1888. *[Gratz.]*
2. *Mathilde*-Augustine-Pauline-Wilhelmine-Théodolinde comtesse de Wurtemberg, princesse d'Urach, née à Stuttgart 14 janvier 1854; mariée à Monaco 2 février 1874 à Paul d'Altieri, prince de Viano. *[Rome.]*

b) germain du second mariage du père (voir ci-dessous).

3. *Charles*-Joseph-Guillaume-Florestan-Gero-Crescent comte de Wurtemberg, prince d'Urach, né à Ulm 15 février 1865, lt. wurt. à la suite du rég. d'uhlans „Roi Charles" no. 19.

Mère.

Duchesse douairière *Florestine*, née princesse de Monaco, née 22 octobre 1833; mariée 16 février 1863, DCr. *[. . . .]*

Frère du père.

† Alexandre comte de Wurtemberg (né 5 nov. 1801, † 7 juillet 1844); marié à . . . 3 juillet 1832 à

Joséphine-Antoinette-*Hélène* comtesse Festetics de Tolna, née 1er juin 1812; remariée 28 déc. 1845 au baron du Bourget. *[. . . .]*

Enfants (luthériens): 1) Guillaume-Paul-Alexandre-Fernand-

Frédéric-Henri-Joseph-Ladislas-*Everard* comte de Wurtemberg, né 25 mai 1833. *[. . . .]*

2) *Wilhelmine*-Pauline-Joséphine-Henriette-Marie-Hélène-Sophie-Alexandrine comtesse de Wurtemberg, née à . . . . 24 juillet 1834. *[. . . .]*

3) *Pauline*-Wilhelmine-Françoise-Xaverine-Joséphine-Marie, née à . . . . 8 août 1836; mariée à . . . . 25 avril 1857 à Maximilien-Henri-Adam de Wuthenau de Glesina. *[Dresde.]*

Uzès*

(Maison de Crussol).

[Catholiques. — Paris, 76, avenue des Champs Elysées. — Ancienne famille féodale de la province de Vivarais en Languedoc, dont la filiation remonte à Géraud Bastet, possesseur présumé de la seigneurie de Crussol (1215). Vicomte d'Uzès par suite du mariage de Jacques de Crussol avec Simone, dernière héritière de cette ancienne maison féodale, en 1486; érection française de la seigneurie d'Uzès en duché en 1565; Pair de France en 1572. — Armes: Ecartelé au 1 et 4 fascé d'or et de sinople (Crussol); au 2 et 3 de gueules à trois bandes d'or (Uzès); couronne de duc sur l'écu. Cimier: Une tête de lévrier d'argent. Supports: Deux lions. Devise: „Ferro, non auro". Manteau de duc.]

Jacques-Marie-Géraud de Crussol, 13ème duc d'Uzès, né à Paris 19 nov. 1868, fils du 12ème duc Emmanuel (né 18 janv. 1840, † 28 novembre 1878).

Frère et sœurs.

1. *Simone*-Louise-Laure, mademoiselle d'Uzès, née à Paris 7 janvier 1870; mariée à . . . . 12 déc. 1889 à . . . . duc de Luynes. [*Paris*, 51 rue de Varennes.]
2. *Louis*-Emmanuel de Crussol d'Uzès, né à Paris 15 sept. 1871.
3. *Mathilde*-Renée mademoiselle de Crussol, née à Paris 4 mars 1875.

Mère.

Duchesse douairière Marie-Adrienne-*Anne*-Victurnienne-Clémentine, née de Rochechouart-Mortemart, fille de Louis de Rochechouart, comte de Mortemart, et de Marie-Clémentine de Chevigné († 24 oct. 1877); née 10 février 1847; mariée à . . . . 11 mai 1867. *[. . . .]*

Sœurs du père.

1. *Laure*-Françoise-Victorine de Crussol d'Uzès, née à Paris 28 avril 1838; mariée à . . . . 1857 à Léopold vicomte d'Hunolstein. *[. . . .]*
2. *Mathilde*-Honorée-Emmanuelle de Crussol d'Uzès, née à Bonnelles 8 août 1850. *[. . . .]*

Vallombrosa*

(Maison de Manca).

[Catholiques. — Paris, 125 rue de Grenelle; le château d'Abondant, dép. d'Eure-et-Loir, et Sassari, Sardaigne. — Famille féodale de Sardaigne, qui remonte sa filiation à Jayme Manca († en 1300). Erection aragonaise des seigneuries de Mores et de Mon Major en marquisat en 1450; Duc dell' Asinara et de Vallombrosa, collation de Savoie de 1775 et 1818. — Voir année 1877, p. 327.]

Riccardo-Giovanni-Maria-Stefano Manca, duc dell'Asinara et de Vallombrosa, marquis de Mores et de Monte-Maggiore, comte de San-Giorgio, baron de Tiessi, Tissi, Ossi et Usini, né à Paris 2 juin 1834, fils du duc Vincenzo († 12 avril 1850) et de Claire née de Galard-de-Brassac-de-Béarn († 20 avril 1841), succ. à son père; chev. hon. de l'O. de Malte; marié à Paris 27 mai 1857 à Geneviève de Pérusse des Cars (née 2 juin 1836, † 17 oct. 1886).

Enfants: 1) *Antonio*-Amedeo-Maria-Vincenzo Manca, *marquis de Mores* et de Monte-Maggiore, né à Paris 15 juin 1858, lt. franç. dans la réserve du 22ème rég. de dragons *[Paris]*; marié à Cannes 15 février 1882 à

Médorah-Marie Hoffmann, née à New York.

Enfants: (1) *Atenaide*-Genoveffa Manca, née à New York . . . . 1884.

(2) *Luigi*-Riccardo Manca, né à New York . . . . 1885.

(3) *Amedeo*-Paolo Manca, né à Paris . . . . juin 1890.

2) Luisa-*Clara*-Isabella Manca de Vallombrosa, née à Paris 24 avril 1868; mariée à Paris 28 juin 1888 à Louis comte Lafond. *[Paris.]*

3) *Amedeo*-Giuseppe-Maria Manca de Vallombrosa, né à Cannes 24 mars 1879.

Vicence*

(Maison de Caulaincourt).

[Catholiques. — Paris, 4, rue de Berri. — Maison noble de Picardie, dont le nom se trouve dès 1100 en la personne de Baudouin de Caulaincourt (dép. de l'Aisne) mais qui ne commence sa filiation suivie qu'à Gilles de Caulaincourt (1443). Erection franç. de la seigneurie de Caulaincourt en marquisat en 1714; Armand-Augustin-Louis comte de Caulaincourt (né 9 déc. 1772, adjudant de Napoléon Ier en 1802, † 19 février 1827) fut créé „Duc de Vicence" (primog.) en 1806. — Armes: De sable au chef d'or. Cimier: Un sauvage issant étouffant une aigle dans ses bras. Supports: Deux sauvages. Devise: „Désir n'a repos".]

Armand-Alexandre-Joseph-*Adrien* de Caulaincourt, duc de Vicence, né à . . . . 13 février 1815, fils du duc Armand (né . . . ., † 17 février 1827) et d'*Adrienne* née Carbonnel de

Canisy, fille de feu Hervé marquis de Canisy (née . . . ., † . . . .), succ. à son père; ancien sénateur; marié à . . . . 23 mars 1849 à Louise vicomtesse douairière d'Auteuil, née Perrin de Cypierre (née . . . ., † 10 mai 1861).

Filles: 1) Armande-Marguerite-*Adrienne* de Caulaincourt de Vicence, née à . . . . 19 avril 1850; mariée à . . . . 6 juillet 1872 à Marie-Louis-Albert de Viel de Lunas comte d'Espeuilles. *[. . . .]*

2) Jeanne-*Béatrice*-Anne de Caulaincourt de Vicence, née à . . . . 29 oct. 1853; mariée à . . . . 17 juillet 1875 à . . . . baron Sarret de Coussergues. *[. . . .]*

3) Marie-Emma-Eugénie de Caulaincourt de Vicence, née à . . . . 29 mai 1859; mariée à . . . . 3 avril 1880 à *Henri* comte de Kergorlay. *[. . . .]*

Frère.

† Olivier marquis de Caulaincourt (né . . . ., † 11 févr. 1865); marié à . . . . 29 mars 1853 à

Marie-Marguerite-Alexandrine, née à . . . . 29 août 1832. *[. . . .]*

Vicovaro*

(Maison de Cenci-Bolognetti).

[Catholiques. — Rome, Palais Cenci, et Vicovaro. — Ancienne famille romaine qui se dit issu de Marc Cincio, préfet de Pise (457) et à laquelle appartenait le pape Jean X (914). Acquisition de la principauté de Vicovaro en 1692; prise du nom de Bolognetti par suite du mariage de Virginio Cenci avec Maria Anna, dernière héritière des comtes de Bolognetti, en 1782; Prince romain de Vicovaro (primog.) en 1816. — Armes: Parti, à dextre d'azur au buste de femme de carnation, vêtu de gueules, aux cheveux d'or dont les nattes l'environnent d'une double couronne en finissant au dessus de la tête en sautoir, (Bolognetti); à sinistre ondé en fasce de gueules et d'argent de dix pièces à six ondes, trois en haut et trois en bas, l'une dans l'autre (Cenci); au chef d'azur sémé de fleurs de lis d'or. Cimier; une aigle de sable. Couronne de prince. — Voir année 1889, p. 369.]

Don *Virginio*-Francesco-Giuseppe-Emilio Cenci-Bolognetti, prince de Vicovaro, comte et marquis de Rocca-Priora, baron Romain, etc., né à Rome 16 août 1840, fils du prince Alessandro (né 14 nov. 1801, † 31 déc. 1872) et de donna Maria-Anna née marquise Brancadori (née 7 oct. 1812, † 7 sept. 1862), succ. à son père; chev. hon. de l'O. de Malte; marié à Paris 25 juin 1870 à

Donna *Eléonore*, fille de l'hon. Lorillard Spencer, née à New York 7 janvier 1851.

Enfants: 1) Donna *Léonora*-Virginie, née à . . . . 4 mai 1875.

2) Donna *Béatrice*-Florenza-Alessandra-Marianna, née à Florence 4 mars 1877.

Sœurs.

1. Donna *Clélia*, née à Rome 14 avril 1837; mariée à Vicovaro 24 oct. 1854 à Vincent marquis Antici-Mattei; veuve 30 oct. 1880. *[Rome.]*
2. Donna *Giulia*, née à Rome 13 juin 1845; mariée à Rieti 9 oct. 1864 à Hippolyte Vincenti-Mareni; veuve 14 juin 1880. *[Rieti.]*

Wagram*

(Maison Berthier).

[Catholiques. — Paris, 11 rue Christophe Colomb et Gros-Bois, dép. de Seine-et-Oise. — Anoblissement franç. en 1763; Alexandre Berthier (né 20 févr. 1753, chef de l'état-major de Napoléon Bonaparte en 1798, prince souverain de Neufchâtel 31 oct. 1806—1814, † 1 juin 1815) fut créé Prince de Wagram (collation franç., primog.) en 1809 et Pair de France 4 juin 1814; confirmation de la dignité de pair de France 17 août 1815; „Duc de Wagram" (primog.), collation française du 31 août 1817. — Voir année 1874, p. 233.]

Louis-Philippe-Marie-*Alexandre* Berthier, prince et duc de Wagram, né à Paris 24 mars 1836, fils du duc Napoléon (né 11 sept. 1810, † 10 février 1887) et de Zénaïde-Françoise née Clary (née 25 nov. 1812, mariée . . . . 1832, † 27 avril 1884); marié à Paris 7 sept. 1882 à

Berthe baronne de Rothschild, née 2 janvier 1862.

Enfants: 1) Louis-Marie-Philippe-*Alexandre* Berthier de Wagram, né à Paris 20 juillet 1883.

2) Elisabeth-Marguerite Berthier de Wagram, née à Paris 2 mars 1885.

3) Marguerite-Armande-Lina Berthier de Wagram, née à Cannes 5 décembre 1887.

Sœur.

Elisabeth-Alexandrine-Marie Berthier de Wagram, née à . . . . 9 juin 1849; mariée à Grosbois près Boissy-Saint-Léger 25 juin 1874 à Guy comte de Turenne d'Aynac. *[. . . .]*

Sœur du père.

Caroline-Joséphine Berthier, née à . . . . 20 août 1812; mariée à . . . . 5 oct. 1832 à Alphonse-Napoléon comte d'Hautpoul. *[. . . .]*

Wellington*

(Maison de Colley-Wellesley).

[Londres W, 149 Piccadilly, Apsley House et Strathfieldsaye, Hampshire. — Famille anglaise, à laquelle appartenait Walter Cowley, qui alla s'établir en Irlande vers 1500. Sir Colley of Castle Carbery vers 1580; acquisition par héritage des terres de la maison de Wesley (maison d'origine anglo-saxonne, dont un descendant, Waleran de

Wesley, serait venu, dit on, en Irlande en 1261) par suite du mariage de Garret Wesley of Dangan avec Elizabeth Colley, vers 1660 et prise du nom de Wellesley par Richard Colley 23 septembre 1728; Baron of Mornington 9 juillet 1746; Vicomte Wellesley of Dangan-Castle et Earl of Mornington 20 octobre 1760; Marquis de Wellesley 2 décembre 1799 — tous ces titres dans la pairie d'Irlande; l'hon. Arthur Wellesley (né 29 avril 1769, l'illustre général anglais, † 14 octobre 1852), fut créé Baron Dourno of Wellesley et Vicomte Wellington of Talavera and Wellington 4 septembre 1809, Earl of Wellington 28 février 1812, Marquis de Wellington 3 oct. 1812 et Duc de Wellington 11 mai 1814 — tous ces titres dans la pairie de Grande-Bretagne; Grand d'Espagne de 1re classe avec le titre de „Duc de Ciudad Rodrigo" (primog.) en 1812; Duc de Vittoria, Marquis de Torres Vedras et Comte de Vimiera (primog.), collation portugaise de 1813 et Prince de Waterloo (primog.), collation néerlandaise en 1815. —

Voir année 1877, p. 328.]

Henry Wellesley, 3ème duc de Wellington, marquis Douro etc., prince de Waterloo aux Pays-Bas, duc de Ciudad Rodrigo et grand d'Espagne de 1ère classe, duc de Vittoria etc. en Portugal, né à Apsley House 5 avril 1846, fils du lord Charles Wellesley (né 16 janvier 1808, † 9 octobre 1858), succ. à son oncle, le 2ème duc Arthur Richard (né 3 février 1807, † 13 août 1884); colonel dans l'artillerie; marié à Temple House 7 mars 1882 à

Evelyn Gwenfra, fille de feu le colonel Thomas Peers Williams, de Temple House et Craig y Don, Bucks, M. P., née à . . . .

Frère et sœurs.

1. Lady *Victoria* Alexandrina Wellesley, née à Apsley House 2 avril 1847; mariée à Londres 6 sept. 1877 au très hon. Ion Trant Hamilton, membre du conseil privé en Irlande. [*Abbotstown House, Castleknock*, Dublin.]
2. Lord *Arthur* Charles Wellesley, né à Apsley House 15 mars 1849, lt.-col. aux grenadier-guards [*Londres SW*, 11 Chesham str.]; marié à Londres 24 octobre 1872 à

Kathleen Emily, fille du capit. Robert Williams Bulkeley et de Mary Anne née Geale; née à . . . . en 1850.

Enfants: 1) *Evelyn* Kathleen Wellesley, née à Londres 30 juillet 1873.
2) *Arthur* Charles Wellesley, né à Londres 9 juin 1876.
3) *Richard* Wellesley, né à Londres 30 septembre 1879.
4) *Gerald* Wellesley, né à . . . . 21 août 1885.
5) *Eileen* Wellesley, née à Windsor 13 février 1887.
6) George Wellesley, né à Windsor . . . . 1889.

3. Lady Mary *Angela* Wellesley, née à Apsley House 21 octobre 1850; mariée à Londres 7 sept. 1875 à George Arthur Scott, de Rotherfield Park, Alton. [*Londres W*, 22 Grafton str.]

Mère.

Augusta Sophia, fille de l'hon. Henry Manvers Pierrepont de Conholt Park, Hants, des comtes de Manvers, et de feue

lady Sophia Cecil des marquis d'Exeter; née en 1820; mariée à Londres 9 juillet 1844. [*Conhold Park*, Andover.]

Frère du père.

† 2ème duc Arthur (né 3 février 1807, † 13 août 1884); marié à . . . . 18 avril 1839 à

Lady *Elizabeth*, fille de George Hay, 8ème marquis de Tweeddale et de lady Susan Montagu des ducs de Manchester; née à . . . . 27 sept. 1820. [*Bearhill Park*, Walton-on-Thames.]

Westminster*

(Maison Grosvenor).

[Londres W, 33 Upper Grosvenor str., Grosvenor House; Eaton Hall, Chester; Halkin Castle, Flint et Clieveden, Maidenhead, Berks. — Cette famille tire son nom de la charge de grand-veneur, que leurs ancêtres auraient occupé auprès des ducs de Normandie; comme fondateur de la branche anglaise on cite Gilbert Le Grosvenor, vers 1066. Baronnet 23 février 1621; Baron Grosvenor of Eaton 8 avril 1761; Vicomte Belgrave et Earl Grosvenor 5 juillet 1784; Marquis de Westminster en sept. 1831; Duc de Westminster 27 février 1874 — tous ces titres dans la pairie d'Angleterre. — Voir année 1877, p. 320.]

Hugh Lupus Grosvenor, 1er duc de Westminster, comte Grosvenor, vicomte Belgrave etc., né à . . . . 13 oct. 1825, fils de Richard Grosvenor, 2ème marquis de Westminster (né 27 janvier 1795, † 31 oct. 1869); cons. privé, lord-lt. de Cheshire, lord-lt. et Custos Rotulorum du comté de Londres, lt.-col. du Chester Yeomanry Cavalry Regiment, chev. de la jarretière; marié: 1° à . . . . 28 avril 1852 à lady Constance Leveson-Gower, fille de George Leveson-Gower, 2ème duc de Sutherland (née en 1834, † 19 déc. 1880); 2° à . . . . 29 juillet 1882 à *Catherine* Caroline Cavendish, fille de feu William Cavendish, 2ème lord Chesham et d'Henrietta née Lascelles; née . . . . décembre 1857.

Enfants: a) du 1er lit: 1) † Victor comte de Grosvenor (né 28 avril 1853, † 22 janvier 1884); marié à . . . 3 novembre 1874 à

Lady *Sibell* Mary, fille de Richard Lumley, 9ème comte de Scarbrough, et de Frederica née Drummond; née à . . . . en 1855; remariée à . . . . 7 février 1887 à George Wyndham des lords Leconsfield, M. P. [*Londres W*, 35 park lane.]

Enfants: (1) Lady *Constance* Sibell Grosvenor, née à . . . . 22 août 1875.

(2) Lady *Lettice* Mary Grosvenor, née à . . . . 25 déc. 1876.

(3) *Hugh* Richard Grosvenor, comte de Grosvenor, né à . . . . 19 mars 1879.

2) Lady *Elizabeth* Harriet Grosvenor, née à . . . . 11 oct. 1856;

mariée à . . . . 2 février 1876 à James Edward Butler, 3ème marquis d'Ormonde etc. [*Londres W,* 32 Upper Brook str.]

3) Lady *Beatrice* Constance Grosvenor, née à . . . . 13 novembre 1858; mariée à . . . . 13 novembre 1877 à Charles Compton Cavendish, 3ème lord Chesham. [*Latimer,* Chesham, Bucks.]

4) Lord *Arthur* Hugh Grosvenor, né à . . . . 31 mai 1860, lt. de la cavalerie de Cheshire Yeomanry. [. . . .]

5) Lord *Henry* George Grosvenor, né 23 juin 1861, assist., secr. privé du premier lord of the treasury [. . . .]; marié à . . . . 21 avril 1887 à

Dora Mina, fille aînée de feu John Erskine-Wemyss, de Wemyss Castle et Torrie-House, Fife, M. P., et de Millicent née Kennedy-Erskine; née à . . . . en 1856.

6) Lady *Margaret* Evelyn Grosvenor, née à . . . . 9 avril 1873.

7) Lord *Gerald* Richard Grosvenor, né à . . . . 14 juillet 1874.

— b) du second lit: 8) Lady *Mary* Cavendish Grosvenor, née 12 mai 1883.

9) Lord *Hugh* William Grosvenor, né à . . . . 6 avril 1884.

10) Lady *Helen* Frances Grosvenor, née 5 février 1888.

Frère et sœurs.

1. Lady *Eleanor* Grosvenor, née à . . . . 22 oct. 1820; mariée à . . . . 25 août 1842 à Algernon Percy, 4ème duc de Northumberland; veuve 12 février 1865. [*Londres W,* 10 Upper Grosvenor str.]
2. Lady *Mary* Frances Grosvenor, née à . . . . 2 déc. 1821; mariée à . . . . 25 août 1842 à Thomas Augustus Parker, 6ème comte de Macclesfield etc.; D. d'hon. de la princesse de Galles. [*Londres SW,* 94 Eaton sq.]
3. Lady *Elizabeth* Grosvenor, née à . . . . 9 juillet 1824; mariée à . . . . 28 nov. 1846 à Beilby Richard Lawley, 2ème lord Wenlock, de Salop; veuve 6 nov. 1880. [*The Villa Escrick,* Yorkshire.]
4. Lady *Caroline* Amelia Grosvenor, née à . . . . 14 juin 1828; mariée 23 août 1848 à William Henry Leigh, 2ème lord Leigh, de Stoneleigh etc. [*Stoneleigh Abbey,* Kenilworth.]
5. Lady *Octavia* Grosvenor, née à . . . . 22 sept. 1829; mariée 28 déc. 1852 à sir Michael Robert Shaw-Stewart, bar., de Greenock et Blackhill, Renfrew, etc. [*Londres SW,* 11 Grosvenor pl.]
6. Lady *Agnes* Grosvenor, née à . . . . 24 janvier 1831; mariée: 1° à . . . . 1er juillet 1858 à sir Archibald Islay Campbell, bar., de Succoth, Dumbarton; veuve 11 septembre 1866; 2° à . . . . 5 déc. 1871 au Dr. Philip Frank. [*Londres SW,* 3 Elvaston pl.]
7. Lady *Jane* Louisa Grosvenor, née à . . . . 29 avril 1835; mariée: 1° à . . . . 2 août 1855 à Gamel Augustus Pennington, 4ème lord Muncaster; veuve 13 juin 1862; 2° à . . . . 3 oct. 1863 à Hugh Barlow Lindsay, dans le service civil de Bombay. [*Londres W,* 13 Charles str.]
8. Lord *Richard* D'Aquila Grosvenor, 1er lord Stalbridge, né

à . . . . 28 janvier 1837, cons. privé [*Londres W*, 12 Upper Brook str.]; marié: 1° à . . . . 5 novembre 1874 à l'hon. Beatrice fille de Thomas Vesey, 3ème vicomte De-Vesci, et de lady Emma Herbert des comtes de Pembroke (née en 1848, † 15 janvier 1876); 2° à . . . . 3 avril 1879 à

Eleanor Frances, fille de Robert Hamilton Stubber, de Moyne, Queens County, née à . . . .

Enfants: a) du 1er lit: 1) L'hon. *Elizabeth* Emma Grosvenor, née à . . . . 7 décembre 1875.

— b) du second lit: 2) L'hon. *Blanche* Grosvenor, } nés à . . . .
3) L'hon. *Hugh* Grosvenor, } 5 mai 1880.
4) L'hon. *Gilbert* Grosvenor, né à . . . . 22 août 1881.
5) L'hon. *Richard* Eustace Grosvenor, né à . . . . 27 janvier 1883.
6) L'hon. *Eleanor* Lilian Grosvenor, née à . . . . 18 janv. 1885.

9. Lady *Theodora* Grosvenor, née à . . . . 7 juillet 1840; mariée à . . . . 8 mars 1877 à Thomas Merthyr Guest, de Fifehead, Magdalen et Inwood House. [*Inwood*, Herstridge, Blandford.]

Mère.

Marquise douairière *Elizabeth* Mary née Lady Leveson-Gower des ducs de Sutherland, née 8 novembre 1797; mariée à . . . . 16 septembre 1819. [*Montcombe House*, Shaftesbury.]

Wrède.

[Catholiques. — Munich et le château d'Ellingen en Bavière, Moyenne-Franconie. — Noblesse du Vicariat du St-Empire, Munich 7 mai 1790; Baron de Bavière électorale 12 mars 1791; Charles-Philippe baron de Wrède (né 29 avril 1767, FM. bavarois, † 12 déc. 1838) fut créé Comte de l'Empire français, 15 août 1809, titre confirmé par la Bavière 15 juin 1810, et Prince bavarois avec la qualification de „Fürstliche Gnaden" (Grâce princière) 9 juin 1814 (diplôme du 3 janv. 1819); collation bavaroise du titre de „Durchlaucht" (primog., attaché à la possession du fief d'Ellingen) 1 avril 1882. — Voir année 1836, p. 274, et année 1848, p. 223.]

Charles-Frédéric prince Wrède, né à Munich 7 févr. 1828, fils du prince *Charles-Théodore* (né 8 janv. 1797, † 10 déc. 1871) et de sa première épouse Amélie comtesse de Thürheim (née 20 juillet 1801, mariée 26 déc. 1824, † 31 oct. 1842), succ. à son père par contrat du 20 sept. 1858, en vertu duquel il entre en possession dufief d'Ellingen et obtient la dignité de membre hér. du Reichsrat de Bavière, attaché à ce fief, chamb. bav. et major à la suite de l'armée; marié à Tutzing 28 juillet 1856 à

Hélène comtesse de Vieregg, née 30 mars 1838, DCr.

Enfants: 1) Psse *Julie*-Anne-Marie, née à Tutzing 3 juin 1857; mariée à Munich 15 juillet 1880 à Othon baron de Hallberg-Broich. *[Munich.]*

2) Psse *Léopoldine*-Gabrielle-Anne, née à Munich 3 mai 1860.

3) Pr. hér. *Philippe*-Charles-Maria-Gabriel, né à Ellingen 10 septembre 1862 *[Ellingen]*; marié à Prague 19 nov. 1889 à *Anne* princesse de Lobkowitz (Ière branche), née 24 déc. 1867.
Fille: Psse *Marie-Hélène*, née à Ellingen 14 sept. 1890.
4) Pr. *Oscar*-Eugène-Frédéric-Marie, né à Munich 20 mai 1867.

Frères,

a) germains, du 1er mariage du père:

1. Pr. *Othon*-Frédéric, né à Munich 29 avril 1829, chamb. bav. et ancien major autr. [*Château de Mondsee* dans la Haute-Autriche]; marié à Vienne 21 novembre 1858 à *Ignace*-Christine de Mack, née à Vienne 23 juin 1837.
Fille: Psse *Hélène*, née à Vienne 18 novembre 1859; mariée à Mondsee 2 juillet 1879 à Charles comte d'Almeïda. *[Munich.]*
2. Pr. *Oscar*-Eugène, né à Speier 23 septembre 1834, chamb. et major bav. *[Munich]*; marié à Munich 15 oct. 1873 à *Marie* baronne Leitner, née 5 juin 1848, D. hon. de l'O. bav. de Thérèse.

b) consanguin, du second mariage du père avec Amélie Lœw, fille de .... de Lœw, cons. de gouv. bav. (née . . ., mariée 3 janvier 1844, † 24 juin 1879):

3. Pr. *Alfred*-Frédéric-Charles-George, né à Ellingen 6 sept. 1844, chamb. bav. *[Vienne]*; marié: 1° à Vienne 12 nov. 1866 à Rosa comtesse douair. (Léopold, † 7 nov. 1860) Lažansky de Bukowa, née de Mack (divorcée en 1883); 2° à Unterschützen 23 juillet 1884 à *Carola*-Marie Köpatha de Nemes-Kapus, née 11 juillet 1844.
Enfants: 1) Psse *Olga*-Alfrède-Rose, née à Heidelberg en 1867; mariée à Salzbourg 8 sept. 1885 à Alexandre prince Poniński. *[. . . .]*
2) Pr. *Egon*-Ignace-Frédéric-Othon, né à Salzbourg en 1870.

Frères du père.

1. † Pr. Joseph (né à Heidelberg 27 nov. 1800, † à Prosnyaksa près d'Olmütz en Hongrie 26 déc. 1871); marié à Zarskoje-Selo 31 oct. 1836 à Anastasie, fille de feu Théodore Pétrovo-Solovovo, colonel russe, et de feue Anna née princesse Scherbatoff (née à Moscou 17 avril 1808, † à Pise 25 décembre 1870).
Enfants: 1) Pr. *Nicolas*, né à St-Pétersbourg 26 déc. 1837, cons. int. et chamb., major-gén. autr., E. e. et M. pl. à Munich; marié à Vienne 15 juin 1879 à *Gabrielle* comtesse de Herberstein, née 3 déc. 1851, DCr.
Filles: (1) Psse *Gabrielle*-Thérèse-Marie-Pie-Anastasie-Olga, née à Gratz 5 mai 1880.
(2) Psse *Marie*-Thérèse-Joséphine, née à Athènes 29 oct. 1881.
2) Psse *Olga*, née à . . . . 14 janv. 1839; mariée à . . . . 1er mai 1862 à Charles baron de Simbschen; veuve 30 septembre 1865. *[Gratz.]*
3) Psse *Anastasie*, née à . . . . 12 août 1840; mariée à . . . . 30 mai 1870 à *Frédéric* comte d'Ortenbourg. *[Cobourg.]*
4) Pr. *Adolphe*, né à . . . . 23 juillet 1849. *[Paris.]*

2. † Pr. **Frédéric** (né 23 mars 1802, † à Florence 2 mars 1840); marié à Marie comtesse douairière de Métaxa, née comtesse Balsamo (née à Zente 27 septembre 1802, † à Ellingen 26 juin 1841).
Fille: Psse *Adélaïde*, née à Zente 28 juillet 1834, D. hon. de l'O. bav. de Ste-Anne; mariée à Bade 3 oct. 1860 à Charles comte de Wiser-Siegelsbach. *[Ratisbonne.]*
3. † Pr. **Eugène** (né 4 mars 1806, † à Bamberg 1er mai 1845); marié 4 avril 1835 à Thérèse baronne de Schaumbourg de Strœssendorf-et-Altenbourg (née à Strœssendorf 13 sept. 1811, † à Munich 15 déc. 1887).
Fils: 1) Pr. *Edmond*-Charles, né à . . . . 14 janvier 1836, lt.-col. bav. en retr. *[Munich.]*
2) Pr. *Eugène*, né à . . . . 6 janvier 1839, chamb. et capit. de vaisseau autr. en retr. *[Munich]*; marié au chât. de Weixelstein 29 septembre 1875 à
Marie, fille de Louis chevalier de Gutmannsthal-Benvenuti et de Marie née de Sonnentag; née à Odessa 3 déc. 1852.
Fils: (1) Pr. *Charles*-Louis-Edmond-Marie, né à Pola 5 septembre 1876.
(2) Pr. *Edmond*-Alexandre-Nicolas-Marie, né à Weixelstein 21 août 1878.
4. † Pr. **Adolphe** (né à Augsbourg 8 octobre 1810, † à Fondo 27 août 1884); marié à Vienne 21 mars 1836 à Désirée, veuve de Martin de Marczybani de Tovnya et Kamnetz, fille de feu le staroste Grohowsky (née à . . . . . près de Cracovie 1er déc. 1799, † à Gratz 16 nov. 1863).
Fils: Pr. *Raoul*-Joseph, né à Paris 25 novembre 1843, cons. de lég. à Lisbonne; marié à Marie née comtesse de Czapska (née à Wilna, † à Dresde 10 décembre 1873).

Youssoupoff.

[Orthodoxes-grecs. — St-Pétersbourg. — Les princes Youssoupoff sont originaires du Nord du Caucase et font remonter leur origine à Edigius Mangith (vers 1350) dont un descendant, Ismael, était souverain des Tatares nogaïs au 16ème siècle. La filiation suivie commence avec Dmitri Seïonchevitch prince Youssoupoff († 1719); confirmation russe du titre de Prince en faveur de Boris-Nicolaïevitch Youssoupoff (né 9 juin 1794, † 25 oct. 1849) par décret du département héraldique du Sénat dirigeant du 10 avril 1847; Admission définitive de Nicolas-Borissovitch prince Youssoupoff (voir ci-dessous) à la Maison du précédent par décret de la députation de noblesse de St-Pétersbourg en date du 5 juillet 1880. — Voir année 1888, p. 381.]

Nicolas **Borissovitch prince Youssoupoff**, né à St-Pétersbourg 12/24 octobre 1827, fils du prince Boris-Nicolaïévitch (né 9 juin 1794, † 25 octobre 1849); maître de la cour et cons. int. russe, comm. de l'O. de Malte; marié à Klimowo, gouv. de Smolensk, 26 sept./8 oct. 1856 à Tatiana, fille d'Ale-

xandre-Iwanovitch comte **Ribeaupierre**, ancien ministre de Russie à Constantinople et à Berlin et de Catherine-Michailowna née de Patjomkina (née 29 juin 1828, † 14/26 janvier 1879).

Fille : Psse *Zénaïde*-Nicolaïevna, née à St-Pétersbourg 20 sept. /2 oct. 1861, ancienne dame d'honneur de l'Impératrice de Russie, D. de l'O. bav. de Thérèse; mariée à St-Pétersbourg 4/16 avril 1882 à Félix comte Soumarokoff-Elston qui fut désigné, par décret impérial du 10 juillet 1885, comme héritier (primog.) du titre, du nom et des armes des princes Youssoupoff. (De ce mariage sont issus deux fils.)

Mère.

Psse douairière Zénaïde, fille de feu († en 1848) Iwan-Dmitriévitch Narischkine et de Barbara-Iwanowna Ladomirskaïa, née à . . . .; mariée à . . . .; remariée à . . . . au comte de Chauveau, marquis de Serre. *[. . . .]*

ANNUAIRE

DIPLOMATIQUE ET STATISTIQUE.

Enumération de tous les hauts-fonctionnaires

des principaux Etats du monde,

y compris

les Agents diplomatiques et les Consuls,

et

Notices statistiques sur les différents pays.

Ci-joint un appendice

contenant différentes listes et notices

et

la Chronique de l'année passée.

Liste des Etats contenus dans l'Annuaire.

Allemagne, Empire d' (avec les territoires sous le protectorat de l'Allemagne).
Alsace-Lorraine.
Anhalt.
Bade.
Bavière.
Brême.
Brunswick.
Hambourg.
Hesse.
Lippe.
Lubeck.
Mecklembourg-Schwérin.
Mecklembourg-Strélitz.
Oldenbourg.
Prusse.
Reuss (Br. aînée et Br. cadette).
Saxe (Royaume).
Saxe-Altenbourg.
Saxe-Cobourg-et-Gotha.
Saxe-Meiningen.
Saxe-Weimar-Eisenach.
Schaumb.-Lippe.
Schwarzb.-Rudolstadt.
Schwarzb.-Sondershausen.
Waldeck.
Wurtemberg.
Amérique, Etats-Unis d'.
Andorre.
Argentine, République d'.
Autriche-Hongrie.
Bosnie et Herzégovine.
Belgique.
Bolivie.
Brésil.
Chili.
Chine.
Colombie.
Congo, L'Etat Indépendant du.
Corée.
Costa-Rica.
Danemark.
Dominicaine, République.
Equateur.
Espagne.
France (avec l'Algérie).
Indo-Chine française (Cochinchine, Annam, LeTonkin, Cambodge).
Madagascar.
Tunisie.
Grande-Bretagne et Irlande (avec l'Empire Indien et les colonies).
Grèce.
Guatémala.
Haïti.
Hawaïï.
Honduras.
Italie.
Japon.
Libéria.
Liechtenstein.
Luxembourg.
Maroc.
Mexique.
Monaco.
Monténégro.
Nicaragua.
Orange, Etat libre d'.
Ordre souverain de St-Jean de Jérusalem.
Paraguay.
Pays-Bas.
Pérou.
Perse.
Portugal.
Roumanie.
Commission européenne du Danube.
Russie (avec la Pologne).
Finlande.
Saint-Siége Apostolique.
Salvador.
Samoa, Iles de (îles de navigateurs).
San Marino.
Serbie.
Siam.
Sud-Africaine, République.
Suède et Norvége.
Suisse.
Tonga, Iles de (îles de l'amitié).
Turquie (avec la Roumélie et Tripoli).
Bulgarie.
Samos.
Egypte.
Uruguay.
Venezuela.

Allemagne (Empire d').

[Etat fédératif constitutionnel sous le gouvernement supérieur de l'Empereur allemand (dignité héréditaire du roi de Prusse), à qui appartient le pouvoir exécutif, ainsi que le droit de conclure des traités, déclarer la guerre et accréditer des envoyés. Proclamation de l'Empereur allemand, Versailles 18 janvier 1871. — Constitution du 16 avril 1871, en vigueur depuis 4 mai 1871, modifiée 19 mars 1888. Le pouvoir législatif est exercé, quant aux forces militaires et maritimes, aux finances, aux affaires de commerce et de domicile, aux communications et à la justice, par le Conseil fédéral en commun avec le Reichstag. Le premier fonctionnaire de l'Empire est le Chancelier de l'Empire. Le Conseil fédéral se compose de 58 plénipotentiaires, nommés par les chefs des Etats formant l'Empire (17 plénipotentiaires de la Prusse, 6 de la Bavière, 4 de la Saxe, 4 du Wurtemberg, 3 de Bade, 3 de la Hesse, 2 du Mecklembourg-Schwérin 2 de Brunswick et 1 de chacun des autres Etats, ainsi que de chacune des villes libres; le Reichstag de 397 députés, élus pour 5 ans par suffrage général, direct et secret du peuple (pour les détails, voir ci-dessous). Les députés ne reçoivent point d'indemnité. Sont électeurs et éligibles tous les citoyens âgés de 25 ans. — Pavillon de guerre: Blanc à la croix diagonale noire bordée de lignes noires et chargée au milieu de l'aigle des armes de Prusse posée dans un canton blanc circulaire; l'angle supérieur près de la hampe à trois bandes horizontales: Noire, Blanche, Rouge, chargées de la croix de fer. Pavillon de commerce: Noir, Blanc, Rouge. — Voir année 1889, p. 392.]

Conseil fédéral. [Berlin W, Wilhelmstrasse 74.]

Président: Le Chancelier de l'Empire (v. ci-dessous). — Secrétaires-rapporteurs: *Bartels*, cons. int. de gouv.; *Schröder*, cons. int. sup. de gouv. à l'office de l'intérieur de l'Empire. — Chef du bureau: *Kirschner*, cons. int. de chanc. à l'office de l'intérieur de l'Empire.

Plénipotentiaires au Conseil fédéral.

Royaume de Prusse. *De Caprivi*, chancelier de l'Empire, président du conseil des ministres, ministre des affaires étrangères, gén. d'inf. etc.; le Dr. *de Bœtticher*, vice-président du ministère d'Etat, ministre d'Etat et secr. d'Etat à l'office de l'intérieur; *de Maybach*, ministre des travaux publics; le Dr. R. baron *Lucius de Ballhausen*, ministre de l'agriculture; le Dr. *de Gossler*, ministre d'Etat et des cultes; *Herrfurth*, ministre de l'intérieur; le Dr. *de Schelling*, ministre de la justice; le Dr.

Miquél, ministre des finances ; *de Kaltenborn-Stachau*, ministre de la guerre, lt.-gén. ; H. baron *de Berlepsch*, ministre du commerce et de l'industrie ; le Dr. *de Stephan*, secr. d'Etat de l'office des postes et cons. int. act. ; H. baron *de Maltzahn*, secr. d'Etat de la trésorerie de l'Empire, cons. int. act. ; *d'Oehlschlæger*, secr. d'Etat à l'office de justice de l'Empire, cons. int. act. ; *Hollmann*, secr. d'Etat à l'office de la marine de l'Empire, contre-amiral ; A. baron *Marschall de Bieberstein*, secr. d'Etat à l'office des affaires étrangères de l'Empire, cons. int. act. ; *Meinecke*, sous-secr. d'Etat au ministère des finances, cons. int. act. ; *Schomer*, directeur-gén. des contributions indirectes, cons. sup. int. act. des finances. — Suppléants : *de Puttkamer*, secr. d'Etat au ministère pour l'Alsace-Lorraine, cons. int. act. ; le Dr. *de Marcard*, sous-secr. d'Etat au ministère de l'agriculture etc., cons. int. act. ; *Burghart*, directeur-gén. des contributions directes, cons. int. act. ; *Stockmarr*, directeur du départ. de l'économie militaire, lieut.-gén. ; *Vogel de Falckenstein*, major-gén. ; M. comte *de Berchem*, cons. int act. ; *Magdeburg*, sous-secr. d'Etat au ministère du commerce etc. ; *de Schraut*, *de Köller*, sous-secrétaires au ministère pour l'Alsace-Lorraine ; *Vogel de Falckenstein*, directeur du départ.-gén. de la guerre au ministère de la guerre, lt.-gén. ; *Aschenborn*, directeur de la trésorerie ; *Hellwig*, *Reichardt*, directeurs à l'office des affaires étrangères, conseillers int. act. de lég. ; *Fleck*, directeur au ministère des travaux publics, cons. sup. int. act. de gouv. ; *Humbert*, cons. rapporteur à l'office des affaires étrangères, cons. int. act. de lég. ; *Köster*, contre-amiral ; *Lohmann*, cons. rapporteur à l'office de l'intérieur de l'Empire, cons. sup. int. de gouv. ; le Dr. *Schultz*, *Kraefft*, conseillers rapporteurs à l'office de l'Empire pour les chemins de fer, conseillers sup. int. de gouv.

Royaume de Bavière. K. baron *de Crailsheim*, ministre d'Etat et de la Maison du Roi et des affaires étrangères ; le Dr. baron *de Riedel*, ministre d'Etat et des finances ; le baron *de Feilitzsch*, ministre d'Etat et de l'intérieur ; H. comte *de Lerchenfeld-Kœfering*, E. e. et M. pl. ; le chev. *de Haag*, col. — Suppléants : Le baron *de Stengel*, cons. min. ; *Heller*, cons. min. ; *Landmann*, cons. sup. de gouv. ; *Geiger*, cons. sup. des comptes.

Royaume de Saxe. *De Nostitz-Wallwitz*, ministre de l'intérieur et de la Maison ; le Dr. comte *de Hohenthal-et-Bergen*, cons. de lég. et chamb., E. e. et M. pl. ; *de Schlieben*, colonel. — Suppléants : *Held*, *Böttcher*, *de Metzsch*, conseillers int. ; *Golz*, directeur des douanes et des impôts ; *Hoffmann*, directeur-gén. des chemins de fer d'Etat ; *Vodel*, cons. int. de gouv.

Royaume de Wurtemberg. Le Dr. baron *de Mittnacht*, président du ministère, ministre d'Etat, de la Maison et des affaires étrangères ; *de Schmid*, ministre d'Etat et de l'intérieur ; *de Moser*, E. e. et M. pl., cons. d'Etat le Dr. *de Stieglitz*,

directeur au départ. de la justice. — Suppléants : *de Horion*, cons. int. act. de guerre ; *de Balz*, cons. min. ; *Schicker*, cons. sup. de gouv. ; *de Fischer*, cons. sup. des finances ; *de Neidthardt*, major.

Grand-duché de Bade. Le Dr. *Turban*, président du ministère d'Etat et ministre d'Etat et de l'intérieur ; le Dr. *Ellstœtter*, ministre des finances ; le Dr. *Nokk*, président du ministère de la justice, des cultes et de l'instruction publique, cons. int. act. — Suppléants : *de Brauer*, cons. int. de lég. ; *Scherer*, *Seubert*, conseillers min.

Grand-duché de Hesse. *Finger*, ministre d'Etat, ministre de la Maison, des affaires étrangères, de l'intérieur et de la justice ; le Dr. *Neidhardt*, cons. int. act., E. e. et M. pl. ; *Weber*, président du ministère des finances, cons. int. act. — Suppléants : *Hallwachs*, cons. int. d'Etat ; *de Werner*, cons. int. ; *de Hahn*, cons. sup. int. des finances.

Grand-duché de Mecklembourg-Schwérin. A. *de Bülow*, ministre d'Etat ; B. *de Bülow*, cons. d'Etat, président du ministère des finances. — Suppléants : *d'Oertzen*, cons. int. de lég., E. e. et M. pl. ; *Oldenburg*, directeur sup. des douanes.

Grand-duché de Saxe-Weimar-Eisenach. Le Dr. baron *de Gross*, ministre d'Etat, cons. int. act. — Suppléant : Le Dr. *Heerwart*, cons. int. d'Etat.

Grand-duché de Mecklembourg-Strélitz. *d'Oertzen*, cons. int. de lég., E. e. et M. pl. — Suppléant : *Oldenburg*, directeur sup. des douanes.

Grand-duché d'Oldenbourg. *Selkmann*, cons. int. — Suppléant : Le Dr. *Neidhardt*, cons. int. act. hess., E. e. et M. pl.

Duché de Brunswick-Lunébourg. Le Dr. *Otto*, président du ministère d'Etat, cons. int. act. ; le baron *de Cramm-Burgdorf*, E. e. et M. pl., cons. int. act.

Duché de Saxe-Meiningen. Le Dr. *Heim*, ministre d'Etat, cons. int. act. — Suppléant : Le baron *de Stengel*, cons. min. bav.

Duché de Saxe-Altenbourg. *De Leipziger*, ministre d'Etat, cons. int. act. — Suppléant : Le Dr. *Heerwart*, cons. int. d'Etat du grand-duché de Saxe-Weimar-Eisenach.

Duchés de Saxe-Cobourg-et-Gotha. Le Dr. *de Bonin-Brettin*, ministre d'Etat et cons. int. act. — Suppléant : Le Dr. *Heerwart*, cons. int. d'Etat du grand-duché de Saxe-Weimar-Eisenach.

Duché d'Anhalt. *De Krosigk*, ministre d'Etat, cons. int. act. — Suppléant : Le baron *de Cramm-Burgdorf*, E. e. et M. pl. de Brunswick, cons. int. act.

Principauté de Schwarzbourg-Sondershausen. *Petersen*, ministre d'Etat. — Suppléant : Le Dr. *Heerwart*, cons. int. d'Etat du grand-duché de Saxe-Weimar-Eisenach.

Principauté de Schwarzbourg-Rudolstadt. *De Starck*, ministre d'Etat, cons. int. act. — Suppléant: Le Dr. *Heerwart*, cons. int. d'Etat du grand-duché de Saxe-Weimar-Eisenach.

Principauté de Waldeck et Pyrmont. *De Saldern*, directeur du pays. — Suppléant: *Magdeburg*, sous-secr. d'Etat pruss.

Principauté de Reuss, ligne aînée. *De Geldern-Crispendorf*, cons. int. de gouv. — Suppléant: *Oldenburg*, directeur sup. des douanes du grand-duché de Mecklembourg-Schwérin.

Principauté de Reuss, ligne cadette. Le Dr. *de Beulwitz*, ministre d'Etat. — Suppléant: Le Dr. *Heerwart*, cons. int. d'Etat du grand-duché de Saxe-Weimar-Eisenach.

Principauté de Schaumbourg-Lippe. *Spring*, président de gouvernement. — Suppléant: Le Dr. *Neidhardt*, cons. int. act., E. e. et M. pl. du grand-duché de Hesse.

Principauté de Lippe. *De Wolffgramm*, ministre du cabinet. — Suppl.: Le Dr. *Neidhardt*, cons. int. act. hess., E. e. et M. pl.

Ville libre hanséatique de Lubeck. Le Dr. *Krüger*, E. e. et M., pl. — Suppléant: Le Dr. *Klügmann*, sénateur.

Ville libre hanséatique de Brême. Le Dr. *Pauli*, bourgmestre. — Suppléants: Le Dr. *Marcus*, sénateur; le Dr. *Krüger*, E. e. et M. pl.

Ville libre hanséatique de Hambourg. Le Dr. *Versmann*, bourgmestre. — Suppléants: Le Dr. *Schræder*, sénateur; le Dr. *Burchard*, sénateur; le Dr. *Krüger*, E. e. et M. pl.

Commissaires du gouvernement d'Alsace-Lorraine: Le Dr. *Kayser*, cons. int. de lég. et cons. rapporteur à l'office des affaires étrangères de l'Empire; *Hein*, cons. de gouv. all.

Reichstag allemand. [Berlin W, Leipzigerstrasse 4.]

Présidence (1890—1895): Président: *de Levetzow.* — Vice-présidents: Le comte *de Ballestrem*; le Dr. *Baumbach.* — *Secrétaires:* Le baron *de Buol-Berenberg*, le Dr. *Hermes*, *Jauer*, *Holtzmann*, le comte *de Kleist-Schmenzin*, *Müller* (Marienwerder), le Dr. *Porsch*, *Schmidt* (Elberfeld), *Wichmann.* — *Questeurs.* Le Dr. *Böttcher*, *Kochann.* — *Directeur du bureau.* *Knack*, cons. int. des comptes.

Tableau des députés du Reichstag rangés par partis.

Etats.	Total des membres.	Conservateurs.	Antisémites.	Partie de l'Empire (conservateurs libres).	Centre (cléricaux).	Guelfes.	Polonais.	Nationaux libéraux.	Alsaciens.	Libéraux.	Danois.	Parti du peuple.	Démocrates socialistes.	Ne faisant partie d'aucun Groupe.
Prusse	236	54	3	14	60	11	16	17	—	44	1	—	14	2
Bavière	48	1	—	—	33	—	—	9	—	2	—	—	3	—
Saxe	23	10	—	3	—	—	—	3	—	1	—	—	6	—
Wurtemberg	17	—	—	1	4	—	—	3	—	1	—	9	—	—
Bade	14	2	—	—	8	—	—	—	—	2	—	1	1	1
Hesse	9	—	2	—	—	—	—	3	—	2	—	—	2	—
Mecklembourg-Schwérin	6	3	—	—	—	—	—	1	—	2	—	—	—	—
Saxe-Weimar	3	—	—	—	—	—	—	—	—	—	—	—	—	1
Mecklembourg-Strélitz	1	1	—	—	—	—	—	—	—	2	—	—	—	—
Oldenbourg	3	—	—	—	1	—	—	—	—	2	—	—	—	—
Brunswick	3	—	—	—	—	—	—	—	—	2	—	—	—	—
Saxe-Meiningen	2	—	—	—	—	—	—	—	—	2	—	—	1	—
Saxe-Altenbourg	1	—	—	1	—	—	—	—	—	—	—	—	—	—
Saxe-Cobourg-et-Gotha	2	—	—	—	—	—	—	—	—	—	—	—	—	—
Anhalt	2	—	—	—	—	—	—	1	—	—	—	—	—	1
Schwarzbourg-Sondershausen	1	—	—	—	—	—	—	1	—	—	—	—	—	—
Schwarzbourg-Rudolstadt	1	—	—	—	—	—	—	—	—	1	—	—	—	—
Waldeck	1	—	—	—	—	—	—	1	—	—	—	—	—	—
Reuss, branche aînée	1	—	—	—	—	—	—	—	—	—	—	—	1	—
Reuss, branche cadette	1	—	—	—	—	—	—	—	—	—	—	—	1	—
Schaumbourg-Lippe	1	—	—	—	—	—	—	—	—	—	—	—	—	1
Lippe	1	—	—	—	—	—	—	—	—	1	—	—	—	—
Lubeck	1	—	—	—	—	—	—	—	—	—	—	—	1	—
Brême	1	—	—	—	—	—	—	—	—	—	—	—	1	—
Hambourg	3	—	—	—	—	—	—	—	—	—	—	—	3	—
Alsace-Lorraine	15	1	—	1	—	—	—	2	10	—	—	—	1	—
Empire d'Allemagne	397	72	5	20	106	11	16	41	10	64	1	10	35	6

Chancelier de l'Empire. [Berlin W, Wilhelmstrasse 77.]

de Caprivi, président du conseil des ministres d'Etat, ministre des affaires étrangères de Prusse, gén. d'inf., etc. — Adjudant : *Ebmeyer*, capit.

Chancellerie de l'Empire. Conseiller rapporteur : Le Dr. *de Rottenburg*, cons. int. sup. act. de gouv. — Suppléant permanent : Le Dr. *de Schwartzkoppen*, cons. de lég.

Autorités subordonnées à la direction immédiate du Chancelier.

[Les secrétaires d'Etat à l'office des affaires étrangères, à l'office de l'intérieur, à l'office de la marine, à l'office de justice, à la trésorerie de l'Empire et à l'office des postes ont droit au titre d'Excellence pendant la durée de leurs fonctions.]

Office des affaires étrangères de l'Empire d'Allemagne. [W, Wilhelmstrasse 75/76.]

Secrétaire d'Etat : A. baron *Marschall de Bieberstein*, cons. int. act., chamb. badois. — Sous-secrétaire d'Etat : W. baron *de Rotenhan*, cons. int. act. de lég. — Bureau central. Directeur : *Mechler*, cons. aulique.

Ière section, politique. Conseillers rapporteurs : *de Holstein*, cons. int. act. de lég. ; le Dr. *Krauel*, le Dr. *Lindau*, *Raschdau*, conseillers int. de lég. ; *de Kiderlen-Wœchter*, cons. de lég. act.

IIème section, affaires personnelles. Directeur : *Humbert*, cons. int. act. de lég. — Conseillers rapporteurs : Le Dr. *O. de Mohl*, le Dr. *Rettig*, conseillers act. de lég.

IIIème section, politique commerciale. Directeur : *Reichardt*, cons. int. act. de lég. — Conseillers rapporteurs : *d'Eichhorn*, le baron *de Lindenfels*, le Dr. *de Mühlberg*, conseillers int. de lég. ; *d'Aichberger*, *de Ladenberg*, conseillers de lég. act.

IVème section, judiciaire. Directeur : *Hellwig*, cons. int. act. de lég. — Conseillers rapporteurs : *Gœring*, cons. int. act. de lég. ; *de Frantzius*, *de Bothmer*, conseillers int. de lég. ; le Dr. *Dirksen*, cons. de lég. act.

Vème section, coloniale. Directeur : Le Dr. *Kayser*. — Conseiller rapporteur : Le Dr. *Rettich*, cons. de lég. act. — Suppléants : Le Dr. *Reitz* ; Berthold, lt.

Suppléants permanents de l'office : Wiegner, cons. aul. int. ; le Dr. *Cahn*, *Pritsch*, conseillers de lég. ; *Krüger*, cons. int. de gouv. ; *Stœvie*, le Dr. *de Wildenbruch*, *Rienœcker*, *Maron*, conseillers de lég. ; le Dr. *Jentzsch*, consul, *Springer*, consul *Marschall de Bieberstein*, cons. de lég. ; le Dr. *Lehmann*, *de König*, assesseurs.

Commission pour l'examen diplomatique. Président : Le baron *Marschall de Bieberstein*, cons. int act., chamb. badois. — Membres : Le Dr. *de Gneist*, cons. int. sup. act. de justice pruss. et membre du Conseil d'Etat ; *Lohmann*, cons. int. sup.

de gouv. et cons. rapporteur à l'office de l'intérieur de l'Empire.

Office de l'intérieur de l'Emp. [Berlin W, Wilhelmstrasse 74.]
Secrétaire d'Etat: Le Dr. *de Bœtticher,* ministre d'Etat, vice-président du ministère d'Etat pruss. — Sous-secrétaire d'Etat: Le Dr. *Bosse.* — Chef du bureau: *Kirschner,* cons. int. de chanc.

Ière section. Directeur: *Nieberding.* — IIème section (subordonnée à la direction immédiate du sous-secrétaire d'Etat). Conseillers rapporteurs: Le Dr. *Rœsing, de Huber, Lohmann, Schrœder, Busse, de Wœdtke,* conseillers int. sup. de gouv.; *Bartels,* le Dr. *Hopf, Caspar, Wermuth,* conseillers int. de gouv. — Participant aux travaux de la section: *de Wendt,* cons. int. sup. act. de gouv. au ministère pruss. du commerce etc.; *Gamp,* cons. int. sup. de gouv. au min. pruss. du commerce etc.; *Baensch,* cons. int. sup. pruss. de constr. au min. des travaux publics, cons. rapporteur technique pour la construction du canal reliant la Mer du Nord à la Mer Baltique.

Suppléants permanents de l'office. Donner, le Dr. *de Poschinger,* conseillers int. de gouv.; *Hauss, de Jonquières,* le Dr. *Wilhelmi,* le Dr. *Kelch,* conseillers de gouv.

Commissaire imp. pour l'émigration [Hambourg]: *Weickhmann,* capit. de vaiss. en retr.

Commission d'instruction de l'Empire. Président: *Weymann,* président de l'office fédéral pour les affaires de domicile. — Membres: Le Dr. *Stauder,* cons. int. sup. de gouv. pruss., au ministère de l'instruction publ.; le Dr. *de Christ,* prof. extraord. à l'université de Munich; le Dr. *Vogel,* cons. int. d'école saxon à Dresde; le Dr. *de Dorn,* directeur ministériel wurt. à Stuttgart; le Dr. *Hartwig,* cons. sup. d'école du grand-duché de Mecklembourg-Schwérin à Schwérin; le Dr. *Krüger,* cons. sup. d'école du duché d'Anhalt, directeur de collége et professeur à Dessau.

Commission technique pour la navigation sur mer. Président: Le Dr. *Rœsing,* cons. int. sup. de gouv.

Commissaires de l'Empire pour la surveillance des examens. Examens de pilote et de navigateur: Le Dr. *Schrader,* cons. de gouv. — Examens des machinistes des vapeurs de mer: *Koppen,* cons. municipal à Stettin; *Steinert,* inspecteur de fabriques à Hambourg.

Inspecteur impérial pour les affaires de signaux: Herbig, capit. de vaisseau en retr.

Office fédéral pour les affaires de domicile. Président: *Weymann.* — Membres: *Schröder,* cons. int. sup. de gouv.; *Wohlers,* cons. int. sup. de gouv. pruss. au ministère de l'intérieur; *Friedrichs,* cons. de la cour sup. d'administration de Prusse; le Dr. *Krech,* cons. int. de gouv.

Cour disciplinaire [Leipzig]. Président: Le Dr. *de Simson,* cons. int. act. — *Chambres disciplinaires* à Arnsberg, Brême, Bres-

lau, Bromberg, Carlsruhe en Bade, Cassel, Cologne-sur-le-Rhin, Danzig, Darmstadt, Dusseldorf, Erfurt, Francfort-sur-le-Mein, Francfort-sur-l'Oder, Hanovre, Kœnigsberg en Prusse, Kœslin, Leipzig, Liegnitz, Lubeck, Magdebourg, Munster en Westphalie, Oppeln, Posen, Potsdam, Sleswig, Schwérin en Mecklembourg, Stettin, Strassbourg en Alsace, Stuttgart et Trèves : la plupart pour les régences etc., respectives et sous la direction d'un président de cour de première instance.

Office supérieur maritime. Président : *de Wendt*, cons. int. sup. act. de gouv. au ministère pruss. du commerce. — Assesseur permanent : *Herbig*, capit. de vaisseau en retr. ; Suppléant : *Hoffmann*, capit. de corvette en retr.

Office statistique. [W. Lützow-Ufer 6/8.] Directeur : Le Dr. L.-M.-C. *Becker*, cons. int. sup. de gouv. — Membres : Le Dr. *de Scheel*, cons. int. de gouv., suppléant du directeur ; *Herzog*, *de Lossow*, le Dr. *Schumann*, *Fuhry*, conseillers de gouv. — Chef de bureau : *Hoffmann*, cons. des comptes.

Commission d'étalonnage des poids et mesures. [SW. Enckeplatz 3a.] Directeur : *de Huber*, cons. int. sup. de gouv. à l'office de l'intérieur de l'Empire. — Membres : Le Dr. *Schwirkus*, cons. de gouv., et *Wille*, architecte de gouv. — Chef de bureau : *Walter*, cons. des comptes.

Office sanitaire. [NW, Louisenstrasse 57.] Directeur : Le Dr. *Köhler*. — Membres : Le Dr. *Sell*, cons. int. de gouv. et professeur, *Rœckl*, le Dr. *Rahts*, le Dr. *Petri*, le Dr. *Ohlmüller*, conseillers de gouv. — Attaché : Le Dr. *Koch*, cons. int. de médecine pruss. et professeur à l'université de Berlin. — Secrétariat : *Holleufer*, cons. des comptes.

Office des brevets d'invention. [SW. Königgrätzerstrasse 104/105.] Président : Le Dr. *de Bojanowski*, cons. int. act. de lég. — Membres : *Rommel*, président de sénat à la cour supérieure d'administration pruss. : *Lieber*, conseiller int. sup. de gouv. à l'office du trésor de l'Emp. ; *Gutbrod*, cons. sup. int. de gouv. à l'office de justice de l'Empire ; *de Könen*, cons. int. sup. des finances et directeur de la Banque de l'Empire ; *Plath*, cons. int. sup. de gouv. à l'office du trésor de l'Empire. — Secrétariat. Bureau technique : Chef : *Hœsinghoff*. Bureau administratif : Chef : *Frank*, cons. des comptes.

Office d'assurance. [W, Wilhelmsplatz 2.] Président : Le Dr. L. M. P. *Bœdiker*. — Membres permanents : *Gœbel*, *Pfarrius*, le Dr. *Sarazin*, *Besserer*, conseillers int. de gouv. ; *Berg*, *Reichel*, *Graef*, *Gruner*, baron *de Bodman*, le Dr. *Kries*, le Dr. *Kaufmann*, *Isenbart*, *Witowski*, conseillers de gouv. — Membres judiciaires : *Bauck*, cons. int. de justice et cons. de la cour de Chambre pruss. ; *Strützki*, cons. de la cour de Chambre pruss. ; *Freyschmidt*, cons. int. de justice et cons. de la cour de Chambre pruss. ; *Broicher*, cons. de la cour de Chambre pruss. — Chef du bureau : *Dürckstein*, cons. des comptes.

Académie physique et technique. [Charlottenbourg.] Président

du curatoire: *Weymann*, président de l'office fédéral pour les affaires de domicile. — Président de l'académie: Le Dr. *de Helmholtz*, professeur. — Directeurs de 1ère section (physicale): Le Dr. *de Helmholtz;* IIème section (technique): Le Dr. *Lœwenherz.*

Office pour la surveillance des mesurages nautiques. [NW Markthallenstrasse C.] Président: *Schulze*, cons. int. de gouv.— Inspecteurs. Pour les ports de la Mer du Nord: *Steinhaus*, ingénieur constructeur à Hambourg. — Pour les ports de la Mer Baltique: *Schüler*, maître constructeur de vaisseaux à Berlin.

Direction centrale des „Monumenta Germanicae Historica". [W, Königin Augusta-Strasse 53.] Président: Le Dr. *Dümmler*, cons. int. de gouv. — Membre budgétaire: Le Dr. *Holder-Egger*, professeur.

Commission pour la construction du canal reliant la Mer du Nord à la Mer Baltique. [Kiel.] Membres: *Lœwe*, cons. int. de gouv. pruss. (pour l'administration); *Fülscher*, cons. int. de constructions pruss. (pour la direction technique); *Koch*, cons. de constructions wurttemb.; *Wenneker*, cons. de gouv. pruss. (justicier).

Administration de la construction de l'édifice du Reichstag. [Am Königsplatz.]. *Wallot*, *Haeger*, conseillers de constructions.

Office de la marine de l'Empire à Berlin. [W, Leipzigerplatz 13.]

Secrétaire d'Etat: *Hollmann*, contre-amiral. — Bureau central: Chef: *Herz*, capit. de corvette. — Bibliothécaire: *Hoffmann*, capit. de corvette en retr.

Section militaire. Chef: *Thomsen*, capit. de vaisseau. — Sous-chefs: *Thiele* lt.-capit.; *Detring*, capit.; *Pohl*, lt.-capit.

Département de la marine. Directeur: *Kœster*, contre-amiral. — Sous-chefs: *Sack*, *Geissler*, capitaines de vaisseau; *Piraly*, *Borckenhagen*, capitaines de corvette; *de Heeringen*, lt.-capit.; *Krüger*, cons. int. act. d'amirauté; *Wagner*, *Brix*, *Gurlt*, *Dietrich*, conseillers int. d'amirauté; le Dr. *Holtz*, cons. d'amirauté act.

Département d'administration. Directeur: *Richter*, cons. int. act. d'amirauté. — Sous-chefs: *Berndt*, cons. int. d'amirauté; *Vogeler*, *Klein*, le Dr. *Danneel*, conseillers d'amirauté act. — Détaché: Le Dr. *Albath*, assesseur d'intendance de la marine.

Bureau statistique: *Siegel*, capit. de corvette; *Klein*, lt.-capit.

Départements spéciaux. Justicier: *Perels*, cons. int. d'amirauté. — Médecin-gén.: Le Dr. *Wenzel*, médecin-gén. de 1ère cl.

Office hydrographique. [W, Matthäikirchstrasse 9.] Chef: Le baron *de Hollen*, contre-amiral. — Membres: *Mensing*, capit. de vaisseau; *Hildebrandt*, capit. de corvette en disponibilité; *Holzhauer*, lt.-capit.; *Rottock*, cons. d'amirauté. — L'observatoire à Wilhelmshaven: Le prof. Dr. *Bœrgen*. — L'observatoire chronométrique à Kiel: *Nees d'Esenbeck*, capit. de corvette en retr.

Inspection des torpilles à Kiel (quant aux affaires techniques et administratives). Inspecteur: *Barandon*, capit. de vaiss. — Dépôt de torpilles à Friedrichsort. Chef: *Harms*, lt.-capit.

Intendants des stations navales. Kiel: *Hildebrand.* — Wilhelmshaven: *Domeier*, cons. int. d'amirauté.

Directeurs sup. de chantiers. Danzig: *Aschmann*, capit. de vaisseau. — Kiel: *de Diederichs*, capit. de vaisseau. — Wilhelmshaven: *de Pawelsz*, contre-amiral.

L'observatoire naval à Hambourg. Directeur: Le professeur Dr. *Neumayer*, cons. int. d'amirauté.

Office de justice de l'Empire. [W., Vossstrasse 4.]

Secrétaire d'Etat: *d'Oehlschlæger*, cons. int. act. — Directeur: *Hanauer*, cons. int. act. — Conseillers rapporteurs: *Deegen*, *Gutbrod*, *de Lenthe*, le baron *de Seckendorff*, conseillers int. sup. de gouv.; le Dr. *Hoffmann*, cons. int. de gouv. — Suppléants permanents: Le Dr. *de Tischendorf*, le Dr. *Dungs*, conseillers de gouv. — Directeur de la chancellerie: *Sperling*, cons. de chanc.

Tribunal de l'Empire. [Leipzig.] Président: Le Dr. *de Simson*, cons. int. act. — Présidents des sénats: Le Dr. *Drechsler*, le Dr. *Henrici*, cons. int. act.; le Dr. *Hocheder*, le Dr. *Bingner*, le Dr. *Fleischauer*, *Friedrich*, *de Wolff*, le Dr. *Wernz*, le Dr. *Lœwe.* — Conseillers: Le Dr. *de Hahn*, *Peterssen*, le Dr. *Boisselier*, *de Gmelin*, le Dr. *Schlesinger*, *Thewalt*, *Wielandt*, *de Streich*, *Schwarz*, *Kirchhoff*, *de Forcade de Biaix*, le Dr. *Wiener*, *Krüger*, *Rüger*, *Wulfert*, *Buff*, *Rassow*, le Dr. *Dreyer*, *Dœhnhardt*, *de Gess*, le Dr. *Harmbrook*, *Wittmaack*, *Massmann*, le Dr. *Agricola*, *Petsch*, le Dr. *de Buri*, le Dr. *Bolze*, *Kienitz*, le Dr. *Freiesleben*, le Dr. *Mittelstædt*, *de Bomhard*, *Schaper*, *Meischeider*, *de Bezold*, *Yser*, *Meves*, le Dr. *Petersen*, *Wienstein*, *Nœtel*, *Lœwenstein*, *Calame*, baron *de Bülow*, *Rehbein*, *Beer*, *Nokk*, *Zander*, *Engländer*, *Rintelen*, *Turnau*, *Schütt*, *Schmalz*, *Neisse*, *Wüstenfeld*, *Lœbell*, *Rospatt*, le Dr. *de Lenz*, *Reincke*, *Daubenspeck*, le Dr. *Behrend*, *Veltman*, *de Buchwald*, *Bœttrich*, *Stenglein*, *Stolterfoth*, *de Liebe*, *Stellmacher*, *Förtsch*, *Boethke*, *Müller*, le Dr. *Olshausen.* — Procureur supérieur: *Tessendorff.* — Procureurs: *Hofinger*, *Treplin*, *Galli*, le Dr. *Lippmann.* — Bibliothécaire: Le Dr. *Schulz*, professeur. — Chef du bureau: *Berger*, cons. int. de chanc.

Trésorerie de l'Empire. [W, Wilhelmstrasse 61.]

Secrétaire d'Etat: H. baron *de Maltzahn*, cons. int. act. — Directeur: *Aschenborn.* Conseillers rapporteurs: *Schultz*, *Lieber*, *Boccius*, *Neumann I*, *Plath*, conseillers int. sup. de gouv.; *Neumann II*, *Rauschning*, conseillers int. de gouv. — Suppléants permanents: *Klein*, cons. int. de gouv., le Dr. *de Glasenapp*, *Henle*, conseillers de gouv. — Chef de bureau: *Biester*, cons. int. des comptes.

Bureau des comptes pour les douanes et les contributions. [C, H. d. Giesshause 2.] Chef: *Arndt,* cons. int. des comptes au ministère pruss. des finances.

Caisse-générale de l'Empire, voir ci-dessous „Banque de l'Empire".

Administration du trésor de guerre. Curateur: *Schultz,* cons. int. sup. de gouv.

Administration des dettes de l'Empire. [SW, Oranienstr. 92—94.] Président: Le Dr. *Sydow,* cons. int. act., président de la direction-gén. de la dette publique de Prusse. — Membres: *Merleker,* cons. int. sup. des finances; *Mücke,* cons. int. des finances; le Dr. *de Cuny,* cons. int. de justice et professeur; *Dahlke,* cons. int. sup. des finances, curateur de la caisse-gén. d'état pruss. — Chef de bureau: *Frühe,* enregistreur int.

Plénipotentiaires de l'Empire pour le contrôle des douanes et des taxes de consommation. Altona (pour la province de Slesvig-Holstein, Mecklembourg-Schwérin et Lübeck): *Merck,* cons. sup. des douanes bav. — Berlin (pour la province de Brandebourg): Le baron *d'Aufsess,* cons. sup. de gouv. bav. — Breslau (pour la Silésie): *Dæring,* cons. int. des finances saxon. — Carlsruhe (grand-duché de Bade, le Wurtemberg et Hohenzollern): *Triest,* cons. int. de gouv. pruss. — Cologne (Westphalie, province Rhénane et Luxembourg): Le Dr. *Schaller,* cons. sup. de gouv. bav. — Darmstadt (pour Hesse-Darmstadt et la province de Hesse-Nassau): *Hegelmaier,* cons. sup. des finances wurtemb. — Dresde (pour le royaume de Saxe): *Dirksen,* cons. int. de gouv. pruss. — Hambourg (Hambourg et Brême): *Steinbach,* cons. int. de gouv. pruss. — Hanovre (province de Hanovre, Oldenbourg et Brunswick): *Müller,* cons. int. sup. des finances hess. — Kœnigsberg (Prusse-Orientale et Prusse-Occidentale): *Rolke,* cons. int. de gouv. — Magdebourg (province de Saxe, duché d'Anhalt, Thuringue, Schwarzbourg, Saxe-Weimar et Saxe-Cobourg-et-Gotha: *Vierordt,* cons. int. des finances bad. — Munich (Bavière): *de Skopnik,* cons. int. de gouv. pruss. — Stettin (Poméranie et Posnanie): *Wahl,* cons. des finances saxon. — Strasbourg en Alsace (Alsace-Lorraine): Le baron *de Patow,* cons. int. de gouv. pruss.

Commission de rayon, pour la décision relative à l'usage des propriétés foncières dans les rayons des forteresses [W., Leipzigerstrasse 5—7]. Président: *Vogel de Falckenstein,* lt.-gén. pruss. et directeur du département général de la guerre au ministère de la guerre. — Membres: *Haack,* capit. pruss.; *Schweninger,* major bav.; *de Schlieben,* colonel saxon; *de Neidhardt,* major wurtemb. — Bureau: *Engelhardt,* secr. int.

Dépôt des métaux pour le monnayage. [C, Unterwasserstrasse 2—4.] Curateur: *Conrad,* directeur du monnayage pruss. — Bureau: *Fiebelkorn,* trésorier du monnayage.

Office de l'Empire pour les chemins de fer. [W, Linkstrasse 44.]

Président: N. . . . — Remplaçant: Le Dr. *Schulz*, cons. int. sup. de gouv. — Conseillers rapporteurs: *Krœfft*, le Dr. *Gerstner*, *Streckert*, *Cruse*, *Gimbel*, conseillers int. sup. de gouv.; *Emmerich*, *Wackerzapp*, cons. int. de gouv. — Membres judiciaires: *de Landerer*, président du landesgericht à Ravensbourg: *Barschdorff*, cons. du kammergericht pruss.; le baron *de Ricou*, cons. de l'oberlandesgericht à Darmstadt. — Remplaçants: Le Dr. *Barkhausen*, directeur du landgericht à Brême; *de Monroy*, président du landgericht à Schwérin; *Schultzenstein*, cons. du kammergericht pruss. — Chef de bureau: *Ende*, cons. int. des comptes.

Cour des comptes de l'Empire. [Potsdam.]

Président: *de Stünzner*, cons. int. act. pruss. — Vice-président: *Mand.* — Conseillers rapporteurs: *Raffauf*, *Carow*, *Ehrhardt*, *Fritze*, *Franz*, *Fritsch*, conseillers int. sup. des comptes; *Maass*, le comte *de Geldern-Egmont*, chamb. bav., *de Schenck*, *Pieper*, *Leib*, conseillers sup. des comptes. — Chef de bureau: *Frischmüller*, cons. int. des comptes pruss.

Administration des fonds pour les invalides, ainsi que des fonds pour la construction de l'édifice du Reichstag. [W, Wilhelmstrasse 74.]

Président: Le Dr. *Michaelis*. — Membres: *Scherer*, cons. min. bad.; le baron *de Stengel*, cons. min. bav.; le Dr. *de Stieglitz*, directeur au département wurtemb. de la justice. — Trésorier: *Gœtze*, cons. int. des comptes.

Office des postes de l'Empire. [W, Leipzigerstrasse 15.]

Secr. d'Etat: Le Dr. *de Stephan*, cons. int. act. etc. — Chef de bureau: *Stille*, cons. int. des postes.

1er Département. Directeur: *Sachse*. — Conseillers rapporteurs: Le Dr. *Dambach*, cons. int. sup. act. des postes et professeur; *Henne*, *Fritsch*, *Kraetke*, *Gottgetreu*, conseillers int. sup. des postes; *Groh*, cons. int. des postes. — Suppléants permanents: *Kobelt*, cons. int. des postes; *Neumann*, cons. sup. des postes.

2ème Département. [W, Französische Strasse 33 b et c.] Directeur: *Hake*. — Conseillers rapporteurs: *Scheffler*, *Massmann*, *Triebel*, conseillers int. sup. des postes; *Lichtenfels*, cons. int. des postes. — Suppléant permanent: *Bernhardt*, cons. sup. des postes. — Ingénieurs sup. des télégraphes: *Grawinkel*, cons. des postes; le Dr. *Strecker*. — Atelier pour les appareils télégraphiques: *Elsasser*, cons. des comptes.

3ème Département. Directeur: Le Dr. *Fischer*. — Conseillers rapporteurs: *Wittko*, le Dr. *Spilling*, *Griesbach*, *Sydow*, conseillers int. sup. des postes; *Pressel*, *Stille*, *Skalweit*, *Wagner*, conseillers int. des postes. — Suppléant permanent: *Dehn*, cons. sup. des postes. — Bureau des comptes: *Timm*, cons. int. des comptes. — Bureau pour les affaires personnelles:

Zwiener, cons. int. des comptes. — Administration des constructions : *Graubmann*, cons. int. des comptes. — Bureau technique des constructions : *Wendt*, inspecteur de construction des postes. — Bureau administratif : *Labsien*, cons. int. des comptes. — Bureau pour les itinéraires : *Schulze*, cons. int. des comptes. — Bureaux pour le service étranger : *Knof*, secr. int. ; *de Mach*, cons. int. des comptes. — Bureau statistique : *Schmitt*, cons. des comptes. — Service télégraphique : *Finck*, cons. int. des comptes. — Bureau télégraphique technique : *Marsmann*, cons. int. de chanc. — Bureau des constructions télégraphiques : *Oldermann*, cons. int. des comptes. — Affaires téléphoniques : *Petsch*, secr. int. — Bureau des ingénieurs des télégraphes : *Müller*, ingénieur des télégraphes.

Caisse générale des postes [C, Spandauerstrasse 21 et 22] : *Ortlepp*, cons. int. des comptes.

Office des journaux des postes [W, Leipzigerstrasse 16 et Mauerstrasse 71, 73—75] : *Didden*, directeur des postes.

Office des mandats de poste [S, Prinzessinnenstrasse 25] : *Seidel*, cons. int. des comptes.

Direction du matériel des postes [S, Ritterstrasse 7] : *Bahr*, cons. int. des comptes.

Imprimerie de l'Empire [SW, Oranienstrasse 90—94]. Directeur : *Busse*, cons. int. sup. de gouv.

Directeurs supérieurs des postes. Aix-la-Chapelle : *zur Linde.* — Arnsberg : *Waechter.* — Berlin : *Griesbach.* — Brême : *Borgmann.* — Breslau : *Schopper.* — Bromberg : *Wehlack.* — Brunswick : *Græfe.* — Carlsruhe : *Hess*, cons. int. sup. des postes. — Cassel : *Zielcke.* — Coblence : *Schwerd.* — Cologne : *Fabricius.* — Constance : *Eckardt*, cons. int. sup. des postes. — Cœslin : chargé des fonctions : *Dehn*, cons. sup. des postes. — Danzig : *Wagener.* — Darmstadt : *Clavel.* — Dresde : *Halke.* — Düsseldorf : *Kœhne.* — Erfurt : *Ritzler.* — Francfort s/M. : *Heldberg*, cons. int. sup. des postes. — Francfort s/l'O. : *Heindorf.* — Gumbinnen : *Frank.* — Halle : *Geffers.* — Hambourg : *Kühl.* — Hanovre : *Lambrecht.* — Kiel : chargé des fonctions : *Tasche*, cons. des postes. — Kœnigsberg : *Adrian.* — Leipzig : *Walter.* — Liegnitz : *Post.* — Magdebourg : *Bormann*, cons. int. sup. des postes. — Metz : chargé des fonctions : *Knauf*, cons. des postes. — Minden : *Tybusch.* — Münster : *Soldmann.* — Oldenbourg : *Starklof.* — Oppeln : *Rehbock.* — Posen : chargé des fonctions : *Hubert*, cons. des postes. — Potsdam : *Vahl*, cons. int. des postes. — Schwérin : chargé des fonctions : *Hoffmann*, cons. des postes. — Stettin : *Cunio.* — Strasbourg : *Hagemann.* — Trêves : *Theusner.*

Office de l'administration des chemins de fer de l'Empire. [W, Wilhelmstrasse 79.]

Chef : *de Maybach*, ministre d'Etat et ministre des travaux publics pruss. — Conseillers rapporteurs : *Kinel*, cons. int. act. sup. de

gouv.: *Lindner*, cons. int. de gouv. — Suppléants permanents: Le Dr. *Zimmermann*, *Wackerzapp*, conseillers de gouv. — Bureau: *Wagner*, cons. de chanc.

Direction gén. des chemins de fer de l'Alsace-Lorraine [Strasbourg]. Président: *Mebes*, cons. int. act. sup. de gouv. — Bureau central. Chef: *Gerigk*, cons. de chanc.

Banque de l'Empire. [W, Jägerstrasse 34.]

Curateurs. Président: *de Caprivi*, chancelier de l'Empire etc. — Remplaçant: Le Dr. *de Bœtticher*, vice-président du ministère d'Etat pruss. etc. — Membres: Le baron *de Stengel*, cons. ministériel bav.; le Dr. comte *de Hohental et Bergen*, cons. de lég. sax. etc.; le Dr. *de Stieglitz*, directeur du département de justice wurtemb.

Direction (avec les compétences d'une autorité sup. de l'Empire). Président: Le Dr. *Koch*; vice-président: N. . . . — Membres: *de Rottk*, le Dr. *Gallenkamp*, *Herrmann*, *de Könen*, conseillers int. sup. des finances, directeurs; *Hartung*, *Frommer*, directeurs.

Commission des dettes de l'Empire.

Président: *Meinecke*, sous-secr. d'Etat au ministère pruss. des finances. — Membres: Le Dr. *Neidhardt*, E. e. et M. pl. hessois etc.; le baron *de Cramm-Burgdorf*, E. e. et M. pl. du duché de Brunswick-Lunébourg etc.; le Dr. *Hammacher*, *Kochann*, *de Busse*, *de Stünzner*, président de la cour des comptes de l'Empire; *d'Oelschläger*, secr. d'Etat de l'office de justice de l'Empire; le Dr. *Schrœder*, *Letocha*, le Dr. *Meyer*, le Dr. *Kropatscheck*.

Armée de l'Empire.

Général en chef: L'*Empereur-Roi*.

Suite militaire de l'Empereur-Roi.

Aide de camp général-rapporteur: *de Hahnke*, gén. d'inf. et chef du cabinet militaire (voir Prusse).

Commandant du quartier-général: *de Wittich*, lt.-gén. et aide de camp-général.

Aides de camp du service: Le comte *de Wedel*, major-gén. à la suite de l'Empereur-Roi; *de Kessel*, lt.-col.; *de Zitzewitz*, *de Scholl*, *de Hülsen*, le baron *de Seckendorf*, majors.

Aides de camp avec d'autres fonctions: Le comte *de Waldersee*, gén. de cav. et chef d'état-major de l'armée; *de Versen*, lt.-gén. et comm.-gén. du 3ème corps d'armée; *de Brauchitsch*, major-gén. à la suite de l'Empereur-Roi et directeur de l'académie de guerre; *de Villaume*, col. et plén. milit. à St-Pétersbourg; *de Kleist*, col., comm. la 2ème brigade de cav. de la garde; le baron *Neubronn d'Eisenbourg*, col., comm. le 1er rég. d'art. de campagne de la garde; le baron *de Bissing*, col., comm. le rég. des gardes-du-corps; *d'Engelbrecht*, lt.-col., détaché à l'ambass. à Rome; *de Deines*, lt.-col. détaché à l'amb. à Vienne; *de Bülow*, major, chargé du comm. du rég.

d'uhlans du Roi (1er du Hanovre) no. 13; le baron *de Hoiningen* dit *Huene*, major, détaché à l'ambass. à Paris; le baron *de Senden-Bibran*, capit. de vaisseau et chef du cabinet de la marine.

Feldmaréchaux-généraux.

Le comte *de Moltke* (16 juin 1871); le comte *de Blumenthal* (15 mars 1888); *George* prince *de Saxe* (15 juin 1888); *Albert* prince *de Prusse* (19 juin 1888).

Colonels-généraux avec rang de FM-gén.: *Frédéric* grand-duc *de Bade*, de la cav. (25 juin 1888); *de Pape*, de l'inf. (19 sept. 1888); *Charles-Alexandre* grand-duc *de Saxe*, de la cav. (21 déc. 1889); le prince *de Bismarck*, duc *de Lauenbourg*, de la cav. (20 mars 1890).

Etat-major-général.

Chef: Le comte *de Waldersee*, gén. de cav., aide de camp-gén. de l'Empereur-Roi. — Aides de camp: *Zahn*, major; le baron *de Marschall*, capit. de cav.

Quartier-maîtres supérieurs: Le comte *de Schlieffen II*, *de Holleben*, lts-généraux; *de Zingler* Ier. major-gén.

Chefs de section: *de Taysen*, major-gén. (histoire militaire); *d'Igel*, col. (chemins de fer); *Stœtzer*, lt.-col. (3ème sect.); *Rothe*, lt.-col (2ème sect.); *de Gossler*, lt.-col. (section centrale); *de Krosigk*, lt.-col. (1ère sect.); *de Perbandt*, lt.-col. (4ème section).

Triangulation. Chef: *Schreiber*, major-gén. — Chefs de section: *Steinhausen*, major-gén. (section topographique); le baron *de Gayl*, col. (sect. géographique-statistique); *d'Usedom*, col. (section cartographique); *Morsbach*, col. (section trigonométrique); *Ebeling*, lt.-col.

Inspections d'armée etc.

1ère inspection d'armée (Ier, IIème, IXème, Xème et XVIIème corps d'armée). Inspecteur-gén.: *Albert prince de Prusse*, feldmaréchal-gén.). — Chef d'Etat-major: *de Rauchhaupt*, major-gén.

2ème inspection d'armée (Vème, VIème et XIIème [royaume de Saxe] corps d'armée). Inspecteur-gén.: *George prince de Saxe*, feldmaréchal-gén.

3ème inspection d'armée (VIIème, VIIIème et XIème corps d'armée). Inspecteur-gén.: *Louis IV grand-duc de Hesse et du Rhin*, Alt. Roy., gén. d'inf. — Etat-major. Chef: *de Gross* dit *de Schwarzhoff*, major.

4ème inspection d'armée (IIIème, IVème, XIIIème [royaume de Wurtemberg] corps d'armée et les deux corps de la Bavière). Inspecteur-gén.: Le comte *de Blumenthal*, feldmaréchal-gén. — Etat-major: Le baron *de Rechenberg*, major.

5ème inspection d'armée (XIVème, XVème et XVIème corps d'armée). Inspecteur-gén.: *Frédéric grand-duc de Bade*, gén.-col. — Etat-major: Le baron *de Lüdinghausen* dit *Wolff*, major.

Commandement supérieur dans les Marches (le corps de la garde prussienne, le bataillon d'instruction d'infanterie etc.). Commandeur-en-chef: *de Pape*, colonel-gén.

Commission de la défense nationale.

Président: Le comte *de Moltke*, feld-maréchal-gén. — Membres: *de Pape*, comm. en chef dans les Marches; le baron *de Meerscheidt-Hüllessem*, comm.-gén. du corps de la garde pruss.; le comte *de Waldersee*, chef de l'état-major-gén. de l'armée; *de Versen*, comm.-gén. du 3ème corps d'armée; le baron *de Goltz*, amiral-comm. la marine; *Golz*, lt.-gén., inspecteur-gén. du corps du génie et des pionniers et des forteresses; *Vogel de Falkenstein*, chef du département-gén. de la guerre du ministère de la guerre pruss.

Commandants des corps d'armée, des division etc.

Corps de la garde [Berlin]: Le baron *de Meerscheidt-Hüllessem*, gén. d'inf.; chef d'Etat-major: *de Bülow*, major. — 1ère div. d'inf. de la garde [Berlin]: *de Sobbe*, lt.-gén. — 2ème div. d'inf. de la garde [Berlin]: N. . . . — Div. de cav. de la garde [Berlin]: *de Planitz*, lt.-gén.

Ier corps d'armée de la Prusse occidentale [Kœnigsberg]: *Bronsart de Schellendorff*, gén. d'inf.; chef d'Etat-major: Le baron *de Gayl*, lt.-col. — 1ère div. [Kœnigsberg]: *de Werder*, lt.-gén. — 2ème div. [Kœnigsberg]: John *de Freyend*, lt.-gén.

IIème corps d'armée de la Poméranie et la régence de Bromberg [Stettin]: *von der Burg*, gén. d'inf.; chef d'Etat-major: *de Massow*, col. — 3ème div. [Stettin]: Le baron *Rœder de Diersburg*, lt.-gén. — 4ème div. [Bromberg]: *d'Albedyll*, lt.-gén.

IIIème corps d'armée du Brandebourg [Berlin]: *de Versen*, lt.-gén.; chef d'Etat-major: *d'Alten*, lt.-col. — 5ème div. [Francfort-sur-l'Oder]: *de Blomberg*, lt.-gén. — 6ème div. [Brandebourg] chargé: *Ziegler*, major-gén. — Inspection de la landwehr [Berlin]: *de Stwolinski*, major-gén.

IVème corps d'armée de la province de Saxe et des duchés d'Anhalt, de Saxe-Altenbourg, des deux principautés de Reuss, et des deux Schwarzbourg [Magdebourg]: *de Hœnisch*, gén. de cav.; chef d'Etat-major: *de Hugo*, lt.-col. — 7ème div. [Magdebourg]: *de Willisen*, lt.-gén. — 8ème div. [Erfurt]: *de Blume*, lt.-gén.

Vème corps d'armée dans les régences de Posen et de Liegnitz [Posen]: *de Seeckt*, gén. d'inf.; chef d'Etat-major: *de Bilfinger*, lt.-gén. — 9ème div. [Glogau]: *de Kœller*, lt.-gén. — 10ème div. [Posen]: *am Ende*, lt.-général.

VIème corps d'armée dans les régences de Breslau et d'Oppeln [Breslau]: *de Lewinski*, gén. d'art.; chef d'Etat-major: *de Graberg*, col. — 11ème div. [Breslau]: *de Schaumann*, lt.-gén. — 12ème div. [Neisse]: *de Grœvenitz*, lt.-gén.

VIIème corps d'armée de Westphalie, de la régence de Dusseldorf, et des deux principautés de Lippe [Munster]: *d'Albedyll*, gén. de cav.; chef d'Etat-major: Le baron *de Gemmingen*,

col. — 13ème div. [Munster]: *de Westernhagen*, lt.-gén. — 14ème div. [Dusseldorf]: *de Planitz II*, lt.-gén.

VIIIème corps d'armée dans la Prusse-Rhénane à l'exception de la régence de Dusseldorf [Coblence]: Le baron *de Loë*, gén. de cav.; chef d'Etat-major: *Köpke*, lt.-col. — 15ème div. [Cologne]: *de Kropff*, lt.-gén. — 16ème div. [Trèves]: *de Seebeck*, lt.-gén.

IXème corps d'armée en Slesvig-Holstein, la régence de Stade, les deux Mecklembourg, et les Villes hanséatiques [Altona]: *de Leszcynski*, gén. d'inf.; chef d'Etat-major: *de Janson*, col. — 17ème div. [Schwérin]: Le comte *Finck de Finckenstein*, lt.-gén. — 18ème div. [Flensbourg]: *de Scherff*, lt.-gén.

Xème corps d'armée dans la province de Hanovre, à l'exception de la régence de Stade, le gr.-duché d'Oldenbourg, et le duché de Brunswick [Hanovre]: *Bronsart de Schellendorff*, gén. d'inf.; chef d'Etat-major: *de Stünzner*, col. — 19ème div. [Hanovre]: *de Lettow*, lt.-gén. — 20ème div. [Hanovre]: *de Winterfeld*, lt.-gén.

XIème corps d'armée dans la prov. de Hesse-Nassau, les grand-duchés de Hesse et de Saxe-Weimar, les duchés de Saxe-Cobourg-et-Gotha et de Saxe-Meiningen, et la principauté de Waldeck [Cassel]: Le baron *de Grolman*, gén. d'inf.; chef d'Etat-major: *de Mikusch-Buchberg*, col. — 21ème div. [Francfort-s./M.]: *de Lindequist*, lt.-gén. — 22ème div. [Cassel]: *Frédéric* prince *de Hohenzollern*, lt.-gén. — 25ème div. de Hesse [Darmstadt]: *de Bülow*, lt.-gén.

XIIème corps d'armée du royaume de Saxe [Dresde]: *George* prince *de Saxe*, FM.-gén.; chef d'Etat-major: *de Treitschke*, col. — 23ème div. [Dresde]: Chargé du command.: *de Reiher*, major-gén. — 24ème div. [Leipzig]: *de Holleben* dit *de Normann*, lt.-gén. — 32ème div. [Dresde]: *de Schweingel*, lt.-gén.

XIIIème corps d'armée du royaume de Wurtemberg [Stuttgart]: *d'Alvensleben*, gén. de cav. pruss., à la suite de l'armée; chef d'Etat-major: *de Gilgenheimb*, lt.-col. — 26ème div. [Stuttgart]: *de Wölckern*, lt.-gén. — 27ème div. [Ulm]: *de Haldenwang*, lt.-gén.

XIVème corps d'armée dans le grand-duché de Bade [Carlsruhe]: *de Schlichting*, gén. d'inf.; chef d'Etat-major: *de Kleist*, lt.-col. — 28ème div. [Carlsruhe]: *Weinberger*, lt.-gén. — 29ème div. [Fribourg]: *de Mantey*, lt.-gén.

XVème corps d'armée dans l'Alsace [Strasbourg]: *de Heuduck*, gén. de cav.; chef d'Etat-major: *de Bock et Pollach*, major-gén. — 30ème div. [Strasbourg]: *de Gœtze*, lt.-gén. — 31ème div. [Strasbourg]: *Kuehne*, lt.-gén.

XVIème corps d'armée dans la Lorraine [Metz]: G. comte *de Hœseler*, gén. de cav.; chef d'Etat-major: *Jonas*, lt.-col. — 33ème div. [Metz]: *de Bergmann*, lt.-gén. — 34ème div. [Metz]: *de Bartenwerffer*, lt.-gén.

XVIIème corps d'armée de la Prusse-occidentale. [Dantzig]: *Lentze*, lt.-gén.; chef d'Etat-major: *Sperling*, lt.-col. — 35ème

div. [Graudenz]: *de Kczewski*, lt.-gén. — 36ème div. [Danzig]: Chargé du commandement: *de Heister*, major-général.

Ier corps d'armée bavarois dans la Haute-Bavière, la Basse-Bavière et le Souabe [Munich]: *Léopold* prince *de Bavière*, gén. de cav.; chef d'Etat-major: *Lobenhofer*, col. — 1ère div. [Munich]: *Arnulphe* prince *de Bavière*, lt.-gén. — 2ème div. [Augsbourg]: chef *d'Orff*, lt.-général.

IIème corps d'armée bavarois dans le Palatinat, le Haut-Palatinat et la Franconie [Wurzbourg]: O. *de Parseval*, lt.-gén. et aide de camp-gén.; chef d'Etat-major: *Keller*, col. — 3ème div. [Nuremberg]: Le chev. *de Hoffmann*, major-gén. — 4ème div. [Wurzbourg]: Le baron *de Godin*, lt.-gén. — 5ème div. [Ratisbonne]: Le chev. *de Xylander*, lt.-gén.

Inspecteur-gén. de l'art. à pied [Berlin]: *Sallbach*, lt.-gén.

Inspection-générale du corps de génie et des pionniers et des forteresses [Berlin]. Chef, chargé des fonctions: *Golz*, lt.-gén.

Inspecteurs de cavalerie [Berlin]. 1ère inspection: *de Kleist*, lt.-général; 2ème inspection: *de Rosenberg*, lt.-général.

Gouverneurs et commandants des forteresses.

Bitsch: *de Schack*, col. — Boyen: *de Horn*, major-gén. — (Neuf-) Brisac: *de Trebra*, major-gén. — Coblence et Ehrenbreitstein: Le comte *de Rantzau*, major-gén. — Cologne (Gouv.): *de Schkopp*, lt.-gén. — Custrin: *de Heyde*, major-gén. — Danzig: *de Mülbe*, lt.-gén. — Germersheim: *Abel*, major-gén. — Glatz: Le baron *de Strombeck*, major-gén. — Glogau: *de Trotha*, col. — Ingolstadt: *de Bellide Pino*, lt.-gén. — Kœnigsberg: *de Knesebeck*, lt.-gén. — Magdebourg: *de Mœller*, lt.-gén. — Mayence (Gouv.): *de Reibnitz*, lt.-gén. — Metz (Gouv.): *de Fischer*, lt.-gén. — Neisse: *Malotki de Trzebiatowski*, major-gén. — Pillau: *Kleckl*, col. — Posen: *de Henninges*, major-gén. — Rastatt: *Streccius*, lt.-gén. — Saarlouis: *Wild*, major-gén. — Spandau: *Schmidt de Knobelsdorf*, lt.-gén. — Strasbourg (Gouv.): *de Lewinski*, gén. d'inf. — Svinemunde: *de Bennigsen*, col. — Thionville: *Sauer*, col. — Thorn: *de Lettow-Vorbeck*, lt.-gén. — Torgau: *de Lœwenfeld*, major-gén. — Ulm (Gouv.): Le comte *d'Alten*, lt.-gén. — Wesel: *de Carlowitz*, major-général.

Marine.

Amiral en chef: *L'Empereur-Roi.*

Cabinet de la marine. Chef: Le baron *de Senden-Bibran*, capit. de vaisseau, aide de camp de l'Empereur-Roi. — Assistant: *Müller*, lt.-capit.

Commandement supérieur de la marine. Amiral-comm.: Le baron *de Goltz*, vice-amiral; chef d'état-major: *Karcher*, contre-amiral. — Chefs de sections: *Diederichsen*, capit. de vaisseau; *Fischel*, *Schmidt*, *Siegel*, capitaines de corvette. — Commandés pour le service: Le comte *de Moltke II*, *Derzewski*, lieutenants de la marine.

Station navale de la Mer Baltique [Kiel]. Chef: *Knorr*, vice-amiral. — 1ère inspection navale. Inspecteur (chargé): *Aschenborn*, capit. de vaisseau.

Station navale de la Mer du Nord [Wilhelmshaven]. Chef: *Puschen*, vice-amiral. — 2ème inspection navale. Inspecteur: *Schulze*, contre-amiral.

Inspecteur de l'artillerie navale [Wilhelmshaven]: *Mensing*, contre-amiral.

Inspecteur de l'infanterie navale [Kiel]: *de Natzmer*, lt.-col.

Inspecteur des torpilles [Kiel]: *Barandon*, capt. de vaisseau.

Commandements des places fortes. Cuxhaven (chargé): *Hessner*, capit. de corv. — Friedrichsort (chargé): *Rœtger*, capit. de vaisseau. — Geestemunde (-Lehe) (chargé): *Kalau-vom-Hofe*, capit. de corv. — Wilhelmshafen: *Paschen*, vice-amiral.

Directeur des affaires d'instruction de la marine [Kiel]: *Schering*, contre-amiral.

Escadres. L'escadre des manœuvres. Chef: *Deinhard*, vice-amiral. — L'escadre d'exercise. Chef: *Schrœder*, contre-amiral. — L'escadre des croisseurs. Chef: *Valois*, contre-amiral.

Ile de Helgoland.

[Cédée par la Grande-Bretagne à l'Empereur d'Allemagne 1er juillet 1890, cession confirmée par le parlement 28 juillet 1890; prise de possession par le secr. d'Etat de l'office de l'intérieur de l'Empire d'Allemagne 9 août 1890. — Jusqu'au réglement constitutionnel l'île est gouvernée par le chancelier au nom de l'Empereur d'Allemagne.]

Gouverneur: *Geisler*, capit. de vaisseau. — Commissaire impérial: Le Dr. *Kelch*, cons. de gouv.

Territoires sous le protectorat de l'Allemagne.

Territoire de Kaméroun. Gouverneur [Kaméroun]: J. baron *de Soden*, en même temps commissaire sup. pour le territoire de Togo et consul-gén. pour les territoires du golfe de Guinée; chancelier: M. comte *de Pfeil*, assess. de justice pruss.; 1er secr.: N. . . .; 2ème secr.: *Schran*, inspecteur de constructions. — Amtman à Victoria: Le Dr. *Krabbes*.

Territoire de Togo. Commissaire [Petit-Povo]: *Zimmerer*, en même temps consul pour les territoires littoraux depuis la colonie britannique de Sierra Léone jusqu'au Dohomey inclusivement; secr.: *Reichelt*; chef de police: *de Pietrowski*; médecin: *Wicke*, médecin-major.

Territoire de l'Afrique Occidentale du Sud. (Angra Pequena.) Commissaire [Otyimbingue]: Le Dr. *Göring*, en même temps consul pour le territoire britann. de la Walfish-bay. Secr.: *Nels*, chancelier; chef de police: *de Goldammer*.

Afrique orientale. Commissaire: H. *de Wissmann*, major.

Iles Marschall, Brown, Providence et Pleasant. Commissaire [Jaluit]: *Biermann*.

Nouvelle Guinée. Commissaire: *Krœtke*, cons. int. sup. des postes.

Corps diplomatique résidant à Berlin, accrédité auprès de l'Empereur d'Allemagne, ayant reçu l'exéquatur de l'Empire et Consuls.

(Pour les ministres accrédités près des Etats fédérés de l'Empire et les consuls de ces Etats entre eux, voir les Etats confédérés.)

Amérique (Etats-Unis). E. e. et M. pl.: W. W. *Phelps* (1889). Secr. — de lég.: Ch. *Coleman*. — Att. nav.: A. *Ward*, capit. de vaiss. — Att. milit.: Theod. E. *Ringham*, capit. du corps du génie. — [Aix-la-Chapelle: B. *Zeigler*. — Barmen: A. G. *Studer*. — Berlin: W. H. *Edwards*, CG.; G. *Murphy*, vice- et dép. CG. — Brême: A. *Sunder*; J. H. *Schnabel*, DC. — Breslau: H. J. *Dunlap*. — Brunswick: L. A. *Spalding*. — Cassel: G. *Rothe*. — Cologne: W. D. *Wamer*. — Crefeld: E. *Blake*. — Dusseldorf: D. J. *Partello*. — Elberfeld: Ch. *Færster*. — Francfort-s/M.: F. H. *Mason*, CG.; A. S. *Hogue*, vice- et dép. CG. — Gera: Ch. *Neuer*, vice- et dép. CG. — Hambourg: Ch. *Johnson*. — Kehl: E. *Johnson*; F. S. *Johnson*, DC. — Manheim: J. *Winter*. — Sonneberg (Saxe-Meiningen): S. C. *Halsey*, C. — Stettin: J. *Kellogg*.

Argentine (République). E. e. et M. pl.: C. *Calvo*. — Secrétaires de lég.: A. *Guesalagua*, E. *Calvo*. — Att. milit.: P. *Richeri*, capit. — [Aix-la-Chapelle: F. *Neuhaus*. — Altona: Th. *Gayen*. — Berlin: H. *Wallich*. — Brême: H. A. *Clausen*. — Carlsruhe: S. *Niebuhr*. — Cassel: L. *Luckhardt*. — Cologne: L. *Osterrieth*. — Francfort-s/M.: W. *Köster*, CG. — Hambourg: V. *Belgrano*, CG.]

Autriche-Hongrie. Ambass.: E. comte *Széchényi*, cons. int. act. et chamb. — Cons. d'ambass.: A. baron *d'Eissenstein*. — Secrétaires de lég.: S. comte *Clary-et-Aldringen*, chamb.; A. baron *de Hammerstein-Gesmold*. — Att. milit.: H. baron *de Ritter*. — Attachés: D. comte *Thun-Valsássina-Bleiburg*, chamb.; le comte Dr. D. *Széchényi*, C. baron *de Steininger*, col. et aide de camp. — Cons. de chanc.: F. *Kronfuss*. — [Berlin: A. *de Hansemann*, cons. int. de commerce, CG.; E. *Filtsch*. — Brême: L. G. *Dyes*, CG. — Breslau: M. *Csech de Szent-Cátolna*. — Carlsruhe: J. *Bielefeldt*. — Cologne: E. baron *de Oppenheim*, CG. — Danzig: R. *Otto*. — Francfort-s/M.: W. baron *de Rothschild*, CG. — Hambourg: F. baron *de Westenholz*, CG. — Kœnigsberg: Ch. L. *Oehlmann*, cons. de commerce, CG.; O. *Meyer*. — Leer: N. . . . — Leipzig: N. . . . — Lubeck: H. W. *Fehling*. — Manheim: C. *Ladenburg*. — Stettin: C. *Meister*.]

Belgique. E. e. et M. pl.: Le baron *Greindl*. — Cons. de lég.: A. comte *du Chastel de la Howardries*. — Secr. de lég.: A. baron *Fallon*. — Att.: Léon comte *d'Ursel*. — [Aix-la-Chapelle: E. *Piedbœuf*. — Baden: N. . . . — Berlin: G. *Goldberger*, CG. — Breslau: E. *Bauer*. — Cologne: F. J. *Cartuyoels*, CG.; E. *Rautenstrauch*. — Danzig: M. *Steffens*. — Dusseldorf: L. *Piedbœuf*. — Emden: B. *Brons*. — Francfort-s/M.: C. *Behrends-Schmidt*. — Geestemunde: W. *Riede-*

mann. — Hambourg : E. L. *Behrens*, CG. — Kœnigsberg : E. C. *Hay.* — Leer : C. *Fastenau.* — Leipzig : R. J. *Derham.* — Manheim : Ph. *Diffené.* — Memel : J. E. G. *Sternberg.* — Rendsbourg : T. *Hollesen.* — Rostock : J. H. *Weber.* — Stettin : H. *Schrœder.* — Stralsund : O. *Israel.*]

Bolivie. [Berlin : F. *Sprunck.* — Brême : C. H. *Dreier.* — Francfort-s/M. : N. . . . .]

Brésil. E. e. et M. pl. : *Itajuba.* — Secr. de lég. : H. *de Miranda.* — Att. : *da Costa Motta.* — [Carlsruhe : R. *Kœlle*, CG. — Francfort-s/M. : S. J. *de Souza*, CG.]

Chili. E. e. et M. pl. : D. *Gana* (1888). — Secrétaires de lég. : C. *Vergara*, M. *Freire.* — Att. milit. : A. *Gormaz*, lt.-col. — [Berlin : G. *Poten.* — Brême : J. *Sosat.* — Cologne : H. *Pœnsgen.* — Francfort-s/M. : M. *Budge.* — Hambourg : J. C. J. *Mœller.* — Hanovre : H. *Brunswig.* — Leipzig : W. *Graupenstein.* — Lubeck : M. *Muñoz.* — Stettin : C. *Boden.*]

Chine. E. e. et M. pl. : *Hung-Scun* (1887). — Secres de lég. : *Wong-Fong-tsao ; Kinginthai*, drogman-secr. ; le Dr. C. T. *Kreyer*, drogman. — Attachés : *Yen-Haiming*, drogman ; *Chang-Yongkin, Jao-Wen-Tvoung, Chang-Te-y, Hung-Loueng, Tao-Seng-Kia, Tcheng-Ho, Tcheng-Tsi-Piao*, médecin d'ambass. ; *Tzü-Chling, Pe-Into.*

Colombie. E. e. et M. pl. : L. M. *Pérez*, gén. (1890). — Secres de lég. : *Pérez, Delgado.* — [Berlin : L. *Sanz de Santamaria.* — Brême : C. H. *Rieke.* — Carlsruhe : C. *Model.* — Elberfeld : W. *Esser.* — Francfort-s/M. : A. *Baer-Goldschmidt.* — Hambourg : T. *Herran*, CG. — Stettin : E. *Helfft.*]

Corée. [Hambourg : H. C. E. *Meyer.*]

Costa-Rica. E. e. et M. pl. : M. M. *de Peralta* (1889). — Secr. de lég. : L. *Pacheco.* [Berlin : F. *Borchardt*, CG. — Brême : F. L. *Michaelis.* — Francfort-s/M. : J. *Kopp.* — Hambourg : H. E. *Meyer-Delius.* — Hanovre : M. *Jaffé.* — Manheim : H. *Marx.* — Stettin : R. Th. *Schrœder.* — Wiedenbrück : N. . . .]

Danemark. E. e. et M. pl. : C. R. E. *Vind*, chamb. (1884). — Secr. de lég. : C. *Brun*, gentilh. de la Chambre. — [Brême : E. *Dubbers.* — Breslau : J. *Friedlœnder.* — Danzig : A. W. *Müller.* — Harbourg : W. *Elkan.* — Kœnigsberg : R. *Gaedecke.* — Leer : P. H. A. *Brouer.* — Lubeck : C. H. *Petit.* — Memel : H. *Schrœder-Lund.* — Stettin : J. *Rudolph*, CG.]

Dominicaine (Républ.). E. e. et M. pl. : J. W. *Kück*, en même temps CG. pour Hambourg et Altona. — Secr. de lég. : H. baron *de Richthofen.* — [Brême : J. *Smidt.* — Hanovre : R. *Dempwolff.*]

Equateur. E. e. et M. pl. : N. . . . — [Berlin : C. *Heymann.* — Carlsruhe : C. *Model.* — Francfort-s/M. : N. . . . — Hambourg : N. . . .]

Espagne. Ambass. : Le comte *Banuelos* (1890). — Secres d'ambass. : R. *Larios*, Don F. *Osorio*, A. *Benavides y Salas*am- Att. milit. : F. *Ferrer*, colonel. — Att. naval : J. *de Sandoval y Mongrand*, commodore. — [Berlin : E. *Landau*, CG. — Brême : C. Th. *Melchers.* — Breslau : S. *Leonhard.* — Cologne : O.

Schmitz. — Francfort-s/M.: O. *Braunfels.* — Hambourg: R. *Satorres*, CG. — Kiel: C. *Schneekloth.* — Stettin: W. *Helm.*]

France. Ambass.: J. *Herbette* (1887). — Cons. d'amb.: *Raindre.* — Secrs d'amb.: A. *Dumaine*, G. *Teyssier*, H. *Allizé*, L. *Delavand*, E. *de St-Claire.* — Attachés: A. *Conty*, M. *Herbette.* — Attachés milit.: V. J. A. *Meunier*, chef d'esc. d'art.; *Silvestre*, capit. — Chef de chanc. (chargé): *de Chappedelaine*, C. — [Berlin: *de Chappedelaine.* — Brême: L. *Dupuy.* — Danzig: *du Closel.* — Dusseldorf: E. *Audisio.* — Francfort-s/M.: H. *Belle*, CG. — Hambourg: Le comte *Balny d'Avricourt*, CG. — Leipzig: *Jacquot*, CG. — Manheim: E. *Cor.* — Stuttgart: Le comte *d'Hérievurt.*]

Grande-Bretagne. Ambass.: Le très hon. Sir E. B. *Malet* (1884). — Secrs d'ambass.: L'hon. P. H. Le Poer *Trench*, W. *Beauclerk*, A. *Raikes*, J. B. *Whitehead* H. C. *Lowther*, E. *Howard.* — Attachés: St. *Leech*, l'hon. G. *Irby.* — Att. milit.: F. *Russell*, colonel. — Attachés naval: Sir C. *Domville*, G. Ch. *Langley*, capitaines de vaisseau. — [Berlin: G. *de Bleichrœder*, cons. int. de commerce, CG. — Danzig: H. Th. *Carew-Hunt.* — Dusseldorf: Th. *Mulvany.* — Francfort-s/M.: C. *Oppenheimer*, CG.; B. *Goldbeck.* — Hambourg: L'hon. Ch. *Dundas*, CG. — Leipzig: B. baron *de Tauchnitz*, CG. — Stettin: W. *Powell.*]

Grèce. E. e. et M. pl.: A. *Vlachos* (1887). — Secr. de lég.: S. *Antonopoulos.* — [Berlin: A. *Adelssen*, CG. — Brême: C. F. *Marwede.* — Carlsruhe: J. *Tunna*, CG. — Cologne: N. . . . — Francfort-s/M.: L. baron *d'Erlanger*, CG. — Hambourg: A. *Gorrissen*, CG. — Kœnigsberg: F. *Dick.* — Manheim: J. F. *Menzer.*]

Guatémala. E. e. et M. pl.: Le Dr. R. A. Salazar (1888). — [Berlin: O. *Boas.* — Brême: H. *Wessels*, CG.; W. *Kuhsick.* — Francfort-s/M.: H. *Herz*, CG.; J. G. *Helgers.*]

Haïti. MR.: D. *Delorme* (1890). — [Brême: J. C. *Banck.*]

Hawaïi. E. e. et M. pl.: N. . . . — [Francfort-s/M.: J. *Kopp.* — Hambourg: E. F. *Weber.*]

Honduras. Chargé d'aff.: *Kattengell* à Londres. — [Berlin: C. W. *Schiersmann*, CG. — Brême: L. *Valentine.*]

Italie. Ambass.: E. comte *de Launay* (1871). — Secrs d'ambass.: E. marquis *de Beccaria Incisa*, R. chev. *Bollati.* — Attachés: A. *Mattioli-Pasqualini*, F. *Canmont.* — Att. milit.: L. *Zuccari*, lt.-col. — Att. naval: E. marquis *Gualterio*, capit. de vaisseau. — [Berlin: Le Dr. H. *Kunheim.* — Breslau: L. *Molinari*, cons. de commerce. — Dortmund: A. *Hœsch.* — Francfort-s/M.: O. *de Neufville*, CG. — Hambourg: P. chev. *Petracone.* — Kiel: R. *Lehment.* — Kœnigsberg: C. A. *Preuss.* — Leipzig: E. *Becker.* — Lubeck: G. G. *Eschenburg.* — Stettin: M. *Metzler.*]

Japon. E. e. et M. pl.: Le marquis Kimmochi *Saïonzi* (1887). — Secr. de lég.: *Katsunoske Inouye.* — Attachés: *Shiro Fujita*, *Gakuske Ocubo*, T. *Hayakawa.* — Att. milit.: *Yasumasa Fukushima*, major. — [Berlin: C. *Wolffson.* — Brême: E. *de Hayde.*]

Libéria. [Hambourg: C. M. *Gœdelt*, CG.]

Luxembourg. Chargé d'aff. : Le comte *de Villers*, chamb. (1889).

Mexique. E. e. et M. pl. : J. R. *Vargas* (1887). — Secr. de lég. : F. *Larrainzer*. — [Berlin : J. *Samelson*. — Carlsruhe : H. *Stiegler*. — Francfort-s/M. : S. *Lœwenstein*. — Hambourg : O. *Vélez*. — Leipzig : R. *Huste*. — Manheim : H. *Mammelsdorff*. — Mayence : F. *Feldheim*.]

Nicaragua. Chargé d'aff. : N. . . . . — [Berlin : O. *Schiffmann*. — Brême : H. *Schœr*. — Francfort-s/M. : M. *Adler*. — Hambourg : E. *Levy*, CG.]

Orange (Etat libre d'). [Berlin : H. *Rosenberg*, CG.]

Paraguay. [Berlin : F. *Sprunck*, CG. ; M. *Flatow*. — Hambourg : N. . . . — Leer : C. *Dirks*.]

Pays-Bas. E. e. et M. pl. : Le jonkheer F. P. *van der Hœven*. — Secr. de lég. : J. O. N. jonkheer *van Eys van Lienden*. — Chancelier : Le Dr. P. A. *Jansma van der Ploeg*. — [Berlin : A. *George*, CG. — Brême : C. F. T. *Rœssingh*. — Cologne : F. D. *Leiden*. — Danzig : H. F. *Brinckmann*. — Emden : B. *Brons*. — Flensbourg : C. *Tramsen*. — Francfort-s/M. : Le Dr. A. *Schmitt*, CG. — Hambourg : R. *de Schmidt-Pauli*, CG. — Kiel : A. *Eckmann*. — Kœnigsberg : R. A. *Seyler*. — Lubeck : H. C. W. *Eschenburg*. — Memel : K. *Ogilvie*. — Mülheim s. l./R. : M. *Stinnes*. — Munich : F. C. *Meyer*. — Nuremberg : B. *de Grundherr à Altenhann et Weyerhaus*. — Rendsbourg : T. *Hollesen*. — Ruhrort : A. *Hollkott*. — Stettin : C. O. *Kisker*.]

Pérou. [Altona : E. H. *Hartwig*. — Berlin : S. *Levin*, CG. ; P. *Kahle*. — Brunswick : R. *Reinicke*. — Cologne : E. *Hardt*. — Francfort-s/M. : Ph. A. *Strœmsdœrffer-Ott*. — Hambourg : A. *Villegas*, CG. — Marbourg : N. . . .]

Perse. E. e. et M. pl. : *Mirza-Reza*-khan, gén. de div. et aide de camp-gén. — Secres de lég. : *Hadji-Mirza-Reza*-khan, *Mirza-Hassan*-khan. — [Berlin : H. *Gilka*, cons. de comm., CG. — Breslau : H. *Henel*. — Elberfeld : G. *Gebhard*. — Frankfurt s/M. : L. A. *Löwenstein*.]

Portugal. E. e. et M. pl. : Le marquis *de Penafiel*, Grand et pair de Portugal. — Secr. de lég. : Le comte *de Penafiel*, Grand de Portugal. — Att. : Le vicomte *de Torre Bella*. — Att. milit. : A. C. *d'Andrada Mendóça*, major d'artill. — [Altona : R. P. *Galvão*. — Berlin : R. *Eisenmann*, CG. — Carlsruhe : R. *Kœlle*. — Cologne : H. *Rœder*. — Francfort-s/M. : L. baron *d'Erlanger*, CG. — Greifswald : A. *Koch*. — Hambourg : F. *van Zeller*, CG. — Hanovre : Le Dr. J. W. *Königswarter*, CG. — Stettin : F. E. *Griebel*, CG.]

Roumanie. E. e. et M. pl. : G. J. *Ghika* (1888). — Secres de lég. : V. *Cuciurano*, E. *Mavrodi*. — [Berlin : E. *Russel*, CG. — Breslau : R. *Fuchs-Henel*. — Francfort-s/M. : O. *Puls*.]

Russie. Ambass. : P. comte *Schouvalow*, gén. d'inf. et aide de camp-gén. — Cons. d'ambass. : Le comte *Mouravjew*, cons. d'Etat act. et chamb. — Secres d'ambass. : Le baron *de Budberg*, cons. d'Etat act. et chamb., B. *Bacheracht*, cons. de coll. et gentilh. de la Chambre, C. *de Knorring*, assesseur

de coll. — Attachés : L. *de Knorring*, secr. de gouv., *de Koumanine*, cons. d'Etat et chamb. — Attaché à la personne de S. M. l'Empereur-Roi : Le comte *Golénichtchew-Koutousow*, major-gén. — Att. milit. : *de Butakow*, col. — Att. naval. : *de Krieger*, capit. de frégate. — [Berlin : D. *Kasarinow*, cons. de coll. et gentilh. de la Chambre, CG. — Breslau : A. *Paton*, cons. d'Etat. — Danzig : Le baron *de Wrangell*, cons. d'Etat et chamb., CG. — Flensbourg : S. *Schmidt*. — Francfort-s/M. : P. *Ozérow*, cons. d'Etat et chamb.. CG. — Kiel : J. F. L. *de Bremen*. — Kœnigsberg : P. *Thal*, cons. d'Etat. — Leipzig : Le comte *de Koskull*, ass. de coll. — Lubeck : G. *Bogoslovski*, ass. de coll. — Memel : Th. *d'Eberhardt*, cons. d'Etat. — Stettin : *Relander*, cons. d'Etat.]

Salvador. E. e. et M. pl. : N. . . . — [Berlin : W. *Schönlank*, CG. — Brême : G. D. *Augspurg*. — Dresde : N. . . . — Francfort-s/M. : N. . . . — Hanovre : E. *Wuthmann*. — Stettin : H. A. A. A. *Scheele*.]

Serbie. E. e. et M. pl. : N. . . . — Secr. de lég. : *Pavlovitsch*.

Siam. E. e. et M. pl. : *Phya Damrong Raja Bolakhandh*. — Secres de lég. : *Luang Suriya Nuvatr*, le Dr. H. *Keuchenius*. — Attachés : *Luang Montri Nikorkosa*, J. H. *Loftus*, drogmans. — Att. milit. : *Khun Chan Sarakon*, capit. — [Hambourg : P. *Pickenpack*.]

Sud-Africaine (République). E. e. et M. pl. : Le jonkheer *Beelærts van Blokland* à la Haye. — [Berlin : M. *Winterfeld*, cons. de justice, CG.]

Suède et Norvége. E. e. et M. pl. : C. H. T. H. *Lagerheim*, chamb. int. — Secr. de lég. : O. *Gude*, chamb. — Attaché : H. *de Toll*. — Att. milit. : G. H. *Fröding*, major. — [Berlin : Ed. *Schmidt*, CG. — Brême : H. *Skröder-Gerdes*. — Breslau : G. *de Wallenberg-Pachaly*. — Carlsruhe : Ch. R. *Kölle*. — Danzig : A. J. *de Segerstræm*. — Dusseldorf : S. V. *Helander*. — Francfort-s/M. : L. baron *d'Erlanger*, CG. — Hambourg : O. *Munch-Rœder*, CG. — Hanovre : B. *Caspar*. — Kœnigsberg : C. L. *Meyer*. — Lubeck : L. *Akerblom*. — Stettin : F. L. P. *Ivers*, CG.]

Suisse. E. e. et M. pl. : Le Dr. A. *Roth*, col. — Secr. de lég. : Le Dr. L. *Fininger*. — Attaché : Ch. C. *Tavel*, lic. jur. et lt. — [Brême : D. F. *Strauch*. — Francfort-s/M. : C. G. R. *de Frisching*. — Hambourg : P. E. *Nœlting*. — Leipzig : Le prof. Dr. Chr. H. *Hirzel*. — Stuttgart : W. *Kernen*.]

Turquie. Ambass. : A. *Tewfik*-pacha (1886). — Cons. d'ambass. : O. *Chükri*-effendi. — Secres d'ambass. : A. *Salim*-bey, M. *Refik*-bey, H. *Nazmi*-bey. — Att. milit. : *Hayri*-bey, lt.-col. et aide de camp. — Att. naval : *Hakki*-effendi, enseigne de vaiss. de 1ère cl. — [Berlin : A. G. A. *Zwicker*, CG. — Cologne : F. *Herbertz*, CG. — Danzig : H. *Nothwanger*, CG. — Francfort-s/M. : M. S. *Rheinberg*. — Hambourg : Le Dr. R. *Hardy*, CG. — Manheim : C. *Reiss*.]

Uruguay. MR. et CG. : Le Dr. F. S. *Guarch* à Hambourg. —

Secr. de lég.: Le Dr. R. P. *Fonseca.* — [Altona: C. *Gayen.* — Berlin: E. *Quincke.* — Brême: F. L. *Michaelis.* — Francfort-s/M.: N. . . . — Memel: N. . . .]

Venezuela. Chargé d'aff.: N. . . ., CG. — [Berlin: M. *Zulvaga y Fovar,* CG. — Brême: H. *Bremermann.* — Cologne: W. *Jagenberg.* — Hambourg: N. . . . — Hanovre: A. *Rosenstern.* — Lubeck: A. *Lüdert.* — Manheim: W. *Kœster* jun. — Schwérin: F. *Schrœder.* — Stettin: P. *Gollreider.*]

Notice statistique.

Superficie et *population*[1]).

Etats.	Kilom. carrés.	Population au 1er décembre 1885. Du sexe masculin.	féminin.	Total.	Par k. c.
Prusse	348354	13 893604	14 424866	28 318470	81
Bavière	75865	2 639242	2 780957	5 420199	71
Saxe	14993	1 542405	1 639598	3 182003	212
Wurtemberg	19504	960810	1 034375	1 995185	102
Bade	15081	782039	819216	1 601255	106
Hesse	7682	473740	482871	956611	125
Mecklemb.-Schwérin	13162	284241	290911	575152	44
Saxe-Weimar	3595	151996	161950	313946	87
Mecklemb.-Strélitz	2929	48108	50263	98371	34
Oldenbourg	6423	169048	172477	341525	53
Brunswick	3690	186175	186277	372452	101
Saxe-Meiningen	2468	105061	109823	214884	87
Saxe-Altenbourg	1324	78572	82888	161460	122
S.-Cobourg-et-Gotha	1956	95531	103298	198829	102
Anhalt	2294	122676	125490	248166	108
Schw.-Rudolstadt	940	40733	43103	83836	89
Schw.-Sondershausen	862	35906	37700	73606	85
Waldeck	1121	26901	29674	56575	50
Reuss (ligne aînée)	316	27307	28597	55904	177
Reuss (ligne cadette)	826	53947	56651	110598	134
Schaumbourg-Lippe	340	18563	18641	37204	109
Lippe	1215	60776	62436	123212	110
Lubeck	299	32692	34966	67658	227
Brême	256	79469	86159	165628	648
Hambourg	410	252853	265767	518620	1266
Alsace-Lorraine	14509	771269	793086	1 564355	108
Helgoland	0,6	917	1084	[3]) 2001	—
Empire[2])	540414	22 934581	23 923124	46 857705	87

[1]) Résultats définitifs du recensement du 1er décembre 1885. — [2]) Non compris les lagunes (haffs etc.) de la Baltique et de la Mer du Nord et la partie allemande du lac de Constance (309,2 kil. carr.). — [3]) Recensement de 1881. Pour 1888 la population fut évaluée à environ 2500.

Nationalité 1885.

Nationaux de l'Empire	46 421179	Italie	8234
Etrangers, appartenant aux pays suivants	434525	Hongrie	6775
Autriche	155331	Norvége	1865
Russie	48853	Autres Etats de l'Europe	2758
Pays-Bas	45270	Etats non-allemands de l'Europe	409653
Suisse	36902	Etat-Unis	15017
France	36708	Autres Etats non-européens	8628
Danemark	20848	Nés sur mer	111
Grande-Bretagne	14889	D'origine inconnue	1116
Suède	11309		
Luxembourg	11067		
Belgique	8844		

Répartition de la population d'après la profession.

Principaux résultats du dénombrement du 5 juin 1882. Voir l'année 1886, p. 413.

Cultes 1885.

Protestants 29369847 (62,68%), catholiques 16782979 (35,82%), autres chrétiens 128428 (0,27%), israélites 563172 (1,20%), autres et sans indication 11278 (0,03%).

Changement de nationalité, naturalisation et dénaturalisation.

(Voir année 1889, p. 414.)

Emigration.

(Voir les „Monatshefte zur Statistik des Deutschen Reichs" 1890, I.)

Année	Par Brême.	Hambourg.	Stettin et autr. ports pruss.	Anvers.	Rotterdam et Amsterdam.	Ports franç.	Total.
1880	51627	42787	552	11224	—	10907	117097
1881	98510	84425	1434	26178	—	10355	220902
1882	96116	71164	1936	24653	—	9716	203585
1883	87739	55666	546	22168	—	7497	173616
1884	75776	49985	750	17075	—	5479	149065
1885	52328	35335	1237	14742	3596	2881	110119
1886	40224	25714	709	10040	3188	3350	83225
1887	55290	22648	1535	16132	4107	5075	104787
1888	52974	25402	2295	14057	3787	5436	103951
1889	48972	22963	2166	12657	3501	73[1]	90332
Total	659556	436089	13160	168926	18179	60769	1356679

[1]) Ce chiffre ne se rapporte qu'à Bordeaux; les données pour le Havre manquent encore.

Pays de destination des émigrés:

Année	Etats-Unis.	Brésil.	Autres pays de l'Amérique.	Australie.	Afrique.	Asie.
1880	114022	2119	761	132	27	36
1881	216544	2102	1162	745	314	35
1882	199089	1286	1588	1247	335	40
1883	167391	1583	1716	2104	772	50
1884	144818	1253	2063	666	230	35
1885	105105	1713	2331	604	294	72
1886	78941	2045	1398	534	191	116
1887	101051	1152	1555	500	302	227
1888	99800	1129	1922	539	331	230
1889	84497	2412	2243	496	422	262
Total	1311258	16794	16739	7567	3218	1103

Nombre des personnes (Allemands et étrangers) émigrées.

Année	par Brême.	par Hambourg.	par Stettin et autres ports pruss.	Total.
Nombre moyen par an				
1885—89	91965	78355	2090	172410
1880—84	106742	97261	155	204158
1875—79	22697	26556	—	49253
1870—74	56318	52361	—	108679
1865—69	62093	45579	—	107672
1860—64	21580	20085	—	41665
1855—59	32541	21892	—	54433
1850—54	51361	25804	—	77165
1845—49	31290	5416	—	36706
1835—44	12949	1704	—	14653
Total depuis 1832	2538188	1839472	11225	4388885

En tenant compte des évaluations antérieures (voir l'Almanach de 1875, p. 354) le nombre total des émigrants de l'Allemagne depuis 1820 environ jusqu'à la fin de l'année 1889 peut être évalué à 5,3 millions de personnes, dont près de 4 millions sont allées aux Etat-Unis.

Mouvement de la population en 1888.

(Voir les „Monatshefte zur Statistik des Deutschen Reichs", déc. 1889.)

Etats.	Mariages.	Naissances y compris les mort-nés.	Décès	Mort-nés.	Excédent des naissances.
Prusse	233421	1 134161	708346	42792	425815
Bavière	37809	203405	162204	6611	41201
Saxe	30327	145697	92387	5506	53310
Wurtemberg	13169	71165	52323	2484	18842
Bade	11412	53848	40605	1593	13243
Alsace-Lorraine	10326	48825	39933	1646	8892
Hesse	7271	31476	23302	1284	8174
Autres Etats	32919	139802	90698	5056	49104
Empire	376654	1 828379	1 209798	66972	618581
1887	370659	1 825561	1 220406	68482	605155
1886	372326	1 814499	1 302103	68366	512396
1885	368619	1 798637	1 268452	68710	530185

Population des Villes (y compris les militaires).

Communes de plus de 20 000 habitants, au 1er déc. 1885.

Berlin	1 315287	Stettin	99543	Gladbach	44230
Hambourg	305690	Aix-la-Chap.	95725	Munster	44060
Breslau	299640	Crefeld	90236	Liegnitz	43347
Leipzig	289252	Brunswick	85174	Plauen	42848
Munich	261981	Halle	81982	Darmstadt	42794
Dresde	246086	Dortmund	78435	Charlottenbourg	42371
Cologne	239510	Mulhouse	69759	Fribourg (au Brisgau)	41340
Magdebourg (y compris Neustadt et Buckau)	159520	Posen	68315	Bochum	40767
		Augsbourg	65905	Rostock	39356
		Mayence	65852	Zwickau	39243
Francfort-sur-le-Mein	154513	Essen	65064	Elbing	38278
Kœnigsberg	151151	Cassel	64083	Bromberg	36294
Altona[1]	143916	Manheim	61273	Ratisbonne	36093
Hanovre	139731	Carlsruhe	61066	Bonn	35989
Stuttgart	125901	Erfurt	58386	Osnabruck	35899
Brême	118395	Gœrlitz	55702	Furth	35455
Dusseldorf	115190	Wiesbade	55454	Bielefeld	34931
Nuremberg	114891	Lubeck	55399	Géra	34152
Danzig	114805	Wurzbourg	55010	Halberstadt	34025
Strasbourg	111987	Francfort-sur-l'Oder	54085	Remscheid	33986
Chemnitz	110817	Metz	54072	Ulm	33610
Elberfeld	106499	Kiel	51706	Flensbourg	33313
Barmen	103068	Potsdam	50877	Brandebourg	33129
		Duisbourg	47519		

[1]) Population au 1er avril 1890, jour de la réunion des villages de Bahrenfeld, Othmarschen et Oevelgönne à la commune d'Altona.

Trèves . . .	33019	Beuthen en Sil.	26484	Hof	22257
Kœnigshutte	32072	Harbourg .	26320	Viersen . .	22228
Spandau . .	32009	Linden . .	25570	Stargard . .	22112
Coblence . .	31669	Mulhouse .	25141	Meerane . .	22013
Offenbach .	31528	Muhlheim-sur-		Worms . .	21839
Schwérin . .	31528	le-Rhin . .	24975	Neisse . . .	21837
Bamberg . .	31521	Landsberg-		Weissenfels .	21782
Kaiserslautern	31449	sur-Warthe	24893	Glauchau .	21715
Hagen . . .	29614	Mulheim-sur-		Bernbourg .	21644
Hildesheim .	29386	Ruhr . .	24465	Weimar . .	21565
Altenbourg .	29110	Hanau . .	24377	Gottingue .	21561
Stralsund .	28984	Thorn . . .	23906	Aschersleben	21519
Cottbus . .	28249	Witten. . .	23879	Ludwigshafen	21042
Gotha . . .	27802	Schweidnitz.	23669	Insterbourg.	20914
Dessau . .	27766	Baireuth . .	23559	Esslingen. .	20865
Heilbronn .	27758	Zittau . . .	23215	Wesel . . .	20677
Pforzheim .	27201	Eisleben . .	23175	Oberhausen.	20371
Guben. . .	27091	Rheydt . .	22658	Greifswald .	20345
Nordhausen.	27083	Hamm. . .	22520	Gelsenkirchen	20289
Freiberg . .	27042	Stolp en Po-		Iserlohn . .	20102
Heidelberg .	26928	méranie .	22442	Neuss . . .	20074
Colmar . .	26537	Tilsit . . .	22422	Glogau . .	20027

Finances. (En marcs de 1 fr. 25 c.)

Budget de l'Empire pour l'année 1890—91. (Loi du 1er février et 5 juillet 1890.)

La Bavière, le Wurtemberg, Bade et l'Alsace-Lorraine restent en possession des recettes provenant des droits sur la bière. La Bavière et le Wurtemberg ont aussi leurs administrations des postes et des télégraphes particulières. En compensation, ces Etats fournissent des contributions matriculaires proportionnellement plus élevées.

Recettes.

Douanes et impôts de consommation du Zollverein.			537 399140
Impôts communs pour tous les Etats:	Douanes	285 522000	
	Tabac	10 302000	
	Sucre	49 354000	
	Sel	41 000000	
	Eau-de-vie	129 844000	
Impôts non-communs: Bière		21 342000	
d'Etats et de territoires ne faisant pas partie du Zollverein.			
Impôts communs		35050	
Impôts non-communs		90	
Droits de timbres de l'Empire			30 279000
Timbre des cartes à jouer: 1 143800, dont pour la caisse de l'Empire		1 143000	
Timbre des lettres de change: 6 734000, dont pour la caisse de l'Empire		6 413000	

Timbre des valeurs, bordereaux de courtier, comptes, billets de loterie	22 130000	
Taxe statistique: 627000, dont pour la caisse de l'Empire	593000	
Postes et télégraphes (net) [1]		32 718056
Administration de l'imprimerie de l'Empire [2]		1 175880
Chemins de fer (net) [3]		20 003000
De la banque de l'Empire et autres		1 383500
Recettes diverses de l'administration		11 535483
Du fonds des invalides		25 837893
Intérêts de capitaux de l'Empire (Fonds de construction du palais du parlement de l'Empire		539000
Vente du terrain des fortifications de Stettin		406479
Quotes-parts matriculaires [4]		302 172427
Recettes extraordinaires		317 086344
Des fonds de constr. du palais du parlement	1 800000	
Des emprunts pour dépenses extraordinaires	306 175344	
Autres recettes extraordinaires	9 111000	
Total des recettes		1 280 536202

Dépenses.	Dépenses perman.	Dépenses extraord.
Parlement	383370	—
Chancelier et chancellerie de l'Empire	147960	40000
Affaires étrangères et consulats	8 835515	5 185800
Département de l'intérieur de l'Empire	8 866384	25 856635
Postes et télégraphes	—	8 987159
Imprimerie de l'Empire	—	478150
Administration militaire	385 523850	296 662144
Administration de la marine	38 267454	41 483570

	Recettes brutes.	Dépenses.
[1]) Postes et télégraphes	218 819510	186 101454 m.
[2]) Adm. de l'imprimerie de l'Empire	4 608000	3 432120 ,,
[3]) Chemins de fer	50 989000	30 986000 ,,

[4]) Les contributions matriculaires se répartissent ainsi (en marcs)

Prusse	176 524157	Saxe-Cobourg-et-Gotha	1 239406
Bavière	39 664667	Anhalt	1 546952
Saxe	19 829655	Schw.-Sondershausen	458824
Wurtemberg	14 568459	Schwarzb.-Rudolstadt	522594
Bade	11 003328	Waldeck	352665
Hesse	5 963219	Reuss (branche aînée)	348479
Mecklembourg-Schwérin	3 585280	Reuss (branche cadette)	689415
Saxe-Weimar	1 956993	Schaumbourg-Lippe	231914
Mecklembourg-Strélitz	613199	Lippe	768046
Oldenbourg	2 128908	Lubeck	421749
Brunswick	2 321692	Brème	1 032450
Saxe-Meiningen	1 339486	Hambourg	3 232835
Saxe-Altenbourg	1 006467	Alsace-Lorraine	10 821638
			302 172427

		Dépenses perman.	extraord.
Administr. de la justice de l'Empire . .		1 860096	150000
Trésorerie de l'Empire		303 509268	4 348200
Office des chemins de fer de l'Empire .		299830	—
Dettes de l'Empire.		46 622500	—
Cour des comptes		555048	—
Administration des chemins de fer . . .		—	4 912500
Pensions		37 958563	—
Armée de l'Empire	35 911002		
Flotte de l'Empire.	1 210268		
Administration civile	837293		
Fonds des invalides		25 837893	—
Déficit de l'exercice 1888—89		—	20 198738
Augmentations d'appointements		12 688065	—
Fonds d'exploitation pour avances inaliénables destinées à l'administration de l'armée de l'Empire		—	877510
		871 355796	409 180406

Total des dépenses 1280 536202

Dans l'annexe de la loi du 1er février 1890 les dépenses pour le personnel de l'administration de la banque de l'Empire ont été fixées à 148374 marcs.

Dettes de l'Empire d'Allemagne.

Dettes contractées pour subvenir à divers besoins de l'Empire: La valeur nominale de 450 millions de marcs a été réalisée sur des obligations à 4% émises en vertu de différentes lois; 534 898700 marcs, valeur nominale, avaient été réalisés vers la mi-octobre 1889, sur des obligations à 3½%. La valeur effective à réaliser de ces obligations est de 801 510837,47 marcs.

Billets de l'Empire en circulation au 1er avril 1890: 122 908940 marcs.

Montant de divers fonds à la fin de décembre 1889.

1. Fonds des invalides: 476 649023,55 marcs et 3 459450 florins de Francfort en obligations et 5 563462,18 m. en argent comptant.
2. Fonds pour la construction de forteresses: 138300 m. en obligations et 248,30 marcs en argent comptant.
3. Fonds de construction du palais du parlement: 16 520400 m. en obligations et 53,11 marcs en argent comptant.
4. Fonds de guerre 120 000000 marcs.

Commerce.

Zollverein.

Le territoire de l'Union douanière et commerciale allemande, dit le „Zollverein", coïncide, d'après l'art. 33 de la constitution de l'Empire d'Allemagne, avec les frontières de

l'Empire à l'exception de quelques petits territoires (voir ci-dessous). Les affaires de l'ancien bureau-central du Zollverein sont gérées par les comités formés au sein du Conseil fédéral et établis à l'effet de contrôler les douanes, les contributions, le commerce, les communications et la comptabilité. Autorités directrices sont les autorités supérieures de la douane et des contributions des différents Etats (voir les Etats respectifs).

Pour l'Union douanière et commerciale de la Thuringe, la direction-générale est à Erfurt. Président: *Grolig*, cons. int. sup. act. des finances.

Le *rayon des douanes* coïncide avec les frontières de l'Empire à ces exceptions près:

Le Zollverein comprend le grand-duché de Luxembourg et la commune autrichienne de Jungholz au sud de Kempten.

Restent exclus du Zollverein le territoire du port-franc de Hambourg, de plus une partie de la commune de Cuxhaven, les territoires des ports-francs de Bremerhaven et Geestemunde et quelques communes du grand-duché de Bade sur les frontières du canton de Schaffhouse, c'est-à-dire:

Exclusions de la douane depuis 15 octobre 1888	Kilom. carrés.	Population en 1886.
de la Prusse (près Geestemunde) . .	0,61	—
de Brême (près Bremerhaven) . . .	1,15	—
de Hambourg-Cuxhaven	13,55	152
de Bade	52,06	3902
Total des territoires exclus.	67,37	4054

Le rayon des douanes comprend donc depuis 15 oct. 1888:

	Kil. carrés.	Habit. 1885.
l'Empire d'Allemagne, déduction faite des territoires exclus	540529,22	46 851650
le grand-duché de Luxembourg . .	2587,45	213283
la commune autrich. de Jungholz .	5,67	212
Zollverein	543122,34	47 065145

Valeur évaluée de l'importation en Allemagne (par les frontières douanières) *et de l'exportation en 1885 et 1889.*

(En milliers de marcs.)

	Importation.			Exportation.		
	Marchandises.	Métaux précieux.	Total.	Marchandises.	Métaux précieux.	Total.
1885	2 944431	45538	2 989969	2 860257	55000	2 915257
1886	2 888398	56568	2 944966	2 985553	65818	3 051371
1887	3 124706	64092	3 188798	3 135285	54862	3 190147
1888	3 290719	145158	3 435877	3 205859	146743	3 352602
1889	4 015072	71988	4 087060	3 166655	89766	3 256421

Principaux articles de l'importation et de l'exportation en 1889.

(En millions de marcs.)

Importation.		Poissons . .	54,3	Habillement .	112,9
Céréales . .	348,5	Rognures . .	47,6	Houille . . .	112,4
Laine . . .	321,5	Graisse . . .	47,6	Fer	107,3
Coton . . .	280,0	Vin	47,0	Papier . . .	85,9
Drogues et couleurs . .	242,6	Fer	46,3	Mercerie . .	84,2
Café	199,3	Mercerie . .	41,3	Livres et œuvres d'art .	78,7
Soie brute . .	175,9	Oeufs . . .	41,2	Peaux et cuirs	65,2
Bétail . . .	170,2	Exportation.		Laine . . .	51,1
Bois	148,8	Lainages . .	247,2	Articles en bois . . .	46,0
Peaux et cuirs	135,9	Drogues et couleurs . .	235,4	Lin et chanvre	43,6
Filés de laine	112,6	Soieries . . .	202,3	Cuirs	43,6
Houille . . .	92,3	Sucre . . .	162,8	Filés de laine	43,2
Pétrole . . .	90,4	Cotonnades .	162,2	Soie brute . .	42,3
Lin et Chanvre	82,3	Articles en fer	154,1	Verreries . .	36,7
Tabac en feuilles . .	70,3	Articles en cuir	124,7	Céréales et farine . . .	33,8
Cuivre . . .	60,2	Instruments et machines .	124,5		
Filés de coton	58,1				

La part proportionelle de ces articles se présente comme suit :

	Agriculture.	Élevage de bétail.	Pêche.	Forêts.	Mines.	Industrie.	
Importation	35,8	31,1	1,9	5,2	10,1	15,9	pour cent.
Exportation	10,0	8,4	—	—	9,2	72,4	pour cent.

Produit des douanes et des impôts communs de consommation en 1889—90.

(En milliers de marcs.)

Districts d'administration.	Droits de douanes à l'importation.	Droits sur le tabac.	Droits sur le sucre de betterave	Droits sur le sel.	Droits sur l'eau-de-vie.	Droits sur le malt.
Prusse orientale .	10 041	161	699	370	8 546	934
Prusse occidentale	7 364	394	4 315	518	6 997	540
Brandebourg . .	36 549	1 167	2 616	1 560	16 735	4 097
Poméranie . . .	13 281	486	3 421	1 184	8 851	541
Posnanie . . .	3 118	43	5 581	2 054	11 026	352
Silésie	21 860	411	19 982	2 022	19 464	1 922
Saxe	12 384	67	40 116	4 713	19 501	1 999
Slesvig-Holstein .	9 450	1	2 533	251	3 530	955
Hanovre	16 056	486	9 658	5 156	7 699	1 022
Westphalie . . .	14 802	100	1 164	3 216	7 304	1 926
Hesse-Nassau . .	12 720	291	757	1 186	1 952	1 629
Prusse-Rhénane .	55 480	568	11 402	2 974	4 536	3 395
Hohenzollern . .	2	—	—	72	14	143

Districts d'administration.	Droits de douanes à l'importation.	Droits sur le tabac.	Droits sur le sucre de betterave	Droits sur le sel.	Droits sur l'eau-de-vie.	Droits sur le malt.
Prusse	213 107	4 175	102 244	25 276	119 155	19 455
Bavière	28 119	961	7 040	4 633	4 377	— [1]
Saxe	36 204	111	1 488	1 390	11 546	3 899
Wurtemberg . .	5 816	194	1 777	1 772	1 333	— [1]
Bade	22 122	4 872	2 190	1 310	2 230	— [1]
Hesse	8 289	425	898	912	1 355	1 053
Mecklembourg .	1 706	46	1 715	430	1 955	299
Etats de la Thur.	2 338	219	2 083	2 313	627	2 581
Oldenbourg . .	2 334	—	—	142	700	109
Brunswick . . .	1 680	11	9 127	567	889	369
Anhalt	1 634	69	7 907	11	710	249
Lubeck	6 245	13	—	88	271	100
Brême	8 933	—	—	30	440	204
Hambourg . . .	27 036	—	100	440	3 145	685
Alsace-Lorr. . .	12 112	413	2	1 604	1 734	— [1]
Luxembourg . .	2 241	67	—	171	—	—
Tot. 1889—90 (brut)	379 916	11 576	136 571	41 089	150 467 [2]	29 003 [3]
„ 1888—89 „	312 811	10 912	78 514	41 921	141 037	26 263

Communication par mer.

Mouvement de tous les ports allemands 1888.

(En tonnes de registre.)

Pavillon.	Total navires.	Total tonn.	Dont chargés navires.	Dont chargés tonn.	Dont vapeurs navires.	Dont vapeurs tonn.
Entrés.						
Allemand .	42406	5 771536	35380	5 228250	16126	4 413619
Etranger .	17675	5 849391	14652	5 204321	8583	4 827491
Total	60081	11 620927	50032	10 432571	24709	9 241110
Sortis.						
Allemand .	42585	5 814926	33393	4 694058	16116	4 424358
Etranger .	17646	5 798177	11119	3 659877	8541	4 783449
Total	60231	11 613103	44512	8 353935	24657	9 207807

[1]) Prélevés pour le propre compte de ces pays. — [2]) Y compris 117 429000 marcs de droits de transit et de consommation. — [3]) Y compris 3 163000 marcs de droits de transit sur la bière.

Mouvement des ports des Etats côtiers en 1888 [1]).

Etats côtiers.	Total navires.	Total tonneaux.	Dont chargés navires.	Dont chargés tonneaux.
Entrés.				
Prusse	45300	5 284829	36600	4 399797
Hambourg	7164	4 287662	6665	4 054738
Brême	2212	1 178734	2069	1 148095
Lubeck	2447	487306	2372	447374
Oldenbourg . . .	1859	179636	1355	161157
Mecklembourg . .	1598	260199	1469	247186
Sortis.				
Prusse	45209	5 238370	34002	3 641264
Hambourg	7181	4 317682	5682	3 329360
Brême	2330	1 193038	1747	935983
Lubeck	2449	490956	1587	316496
Oldenbourg . . .	1889	153575	1095	70404
Mecklembourg . .	1619	266541	845	107487

Marine marchande allemande au 1er janvier 1889.

[La capacité est exprimée en tonnes de registre de 2,83 mètres cubes et comprend la capacité nette; sont exclus du tableau suivant les navires d'une moindre capacité brute que 50 mètres cubes, capacité qui est égale à un tonnage de 22 tonneaux de 1000 kilos pour les navires à voiles et de 15 tonneaux de 1000 kilos pour les vapeurs.]

Etats côtiers.	Navires de mer: nav.	Navires de mer: tonn.	Navires de mer: équip.	Dont vapeurs: nav.	Dont vapeurs: tonn.	Dont vapeurs: équip.
Prusse	2255	354213	13025	349	122866	4081
Hambourg . . .	493	382007	9780	227	234908	6562
Brême	341	325594	8569	118	124256	5312
Mecklembourg . .	231	82685	2489	20	6602	249
Oldenbourg . . .	287	79836	2033	12	5663	156
Lubeck	28	9559	362	24	8284	324
ou						
de la mer du Nord	2372	908217	25452	408	382477	12615
de la Baltique . .	1263	325677	10806	342	120102	4069
Total 1er janv. 1889	3635	1 233894	36258	750	502579	16684
" " " 1888	3811	1 240182	37076	717	470364	15856
" " " 1887	4021	1 284703	39021	694	453914	15455
" " " 1886	4135	1 282449	38931	664	420605	14006
" " " 1885	4257	1 294288	39911	650	413943	13897

Emigration par les ports de Brême et de Hambourg. Voir page 486.

[1]) Les entrées et sorties des vaisseaux qui dans un voyage ont touché plusieurs ports ne sont notées qu'une fois pour ce voyage.

Communication par terre.

Union d'administrations de chemins de fer allemandes

(fondée 10 novembre 1846).

Font partie de cette Union toutes les lignes de chemins de fer de l'Allemagne, de l'Autriche-Hongrie, des Pays-Bas, du Luxembourg, de la Pologne russe, et de la Roumanie, à l'exception de quelques chemins de fer industriels ou d'importance seulement locale, ainsi que quelques chemins de fer de la Belgique (lignes des compagnies). — Direction: La direction royale des chemins de fer, à Berlin. Président: *Wex*. — L'Union comprenait 1er juillet 1890

41	administrat.	de	chemins	de	fer	allemands	avec	41224 kil.
23	,,	,,	,,	,,	,,	autrichiens	,,	25692 [1]) ,,
6	,,	,,	,,	,,	,,	néerlandais et luxembourgeois	,,	2852 ,,
5	,,	,,	,,	,,	,,	étrangers	,,	3574 ,,
75	administrations		de	chemins	de	fer avec		73342 kil.

[1]) Dont 101,5 kil. de chemins de fer de la Bosnie (Banjaluka—Doberlin).

Chemins de fer de l'Empire [1]). — Lignes en exploitation au 1er mai 1890.

	Lignes de l'Etat.		Lignes des Compagnies admin. par l'Etat.		Lignes des Compagnies admin. par les Comp.		Total kilomètres.
	Kilomètres.	Dont lignes locales.	Kilomètres.	Dont lignes locales.	Kilomètres.	Dont lignes locales.	
Alsace-Lorraine	1326	202	5	5	146	146	1477
Prusse	24211	6016	70	52	2080	1159	26361
Bavière	4710	767	—	—	746	168	5456
Saxe	2440	737	52	26	—	—	2492
Wurtemberg	1593	186	—	—	30	30	1623
Bade	1316	165	78	42	19	19	1413
Hesse	260	35	—	—	761	78	1021
Mecklembourg-Schwérin	609	253	71	71	268	142	948
Mecklembourg-Strélitz	—	—	—	—	25	25	25
Saxe-Weimar	76	76	—	—	218	74	294
Oldenbourg	310	31	39	39	40	8	389
Anhalt	—	—	—	—	25	25	25
Brunswick	—	—	—	—	135	135	135
Saxe-Meiningen	76	56	—	—	206	43	282
Saxe-Altenbourg	27	27	—	—	8	8	35
Saxe-Cobourg-et-Gotha [2])	—	—	—	—	—	—	—
Schwarzb.-Sondershausen	—	—	—	—	33	33	33
Reuss, ligne cadette	9	9	—	—	—	—	9
Hambourg	4	—	—	—	—	—	4
Empire	36967	8460	315	235	4740	2093	42022 [3])

[1]) Ce tableau est composé pour l'Almanach par M. le Dr. W. Koch, rédacteur en chef de la „Zeitung des Vereins deutscher Eisenbahnverwaltungen". — [2]) Les chemins de fer des duchés de Saxe-Cobourg-et-Gotha ont passé sous l'administration des lignes de l'Etat prussiennes. — [3]) Des 42022 kil. 31234 sont des lignes principales, dont 12552 kil. à deux et à plusieurs voies. Longueur des lignes d'embranchement non ouvertes au public 1688 kilomètres.

Postes et télégraphes.

L'administration des postes et des télégraphes de l'Empire embrasse tous les Etats allemands, à l'exception de la Bavière et du Wurtemberg, c.-à-d. une superficie de 445240 kilom. carrés (non compris 4344 kilom. carrés de superficie de l'eau) avec 39 440320 habitants (d'après le recensement du 1er décembre 1885). La *Bavière* et le *Wurtemberg* ont leur propres administrations des postes et des télégraphes (Art. 48—52 de la constitution de l'Empire); mais dans ces Etats la législation sur les prérogatives des postes et des télégraphes, sur les rapports juridiques de ces institutions avec le public, sur la franchise de port et sur les affaires concernant les taxes de la poste et des télégraphes est comprise dans les attributions de l'Empire, excepté pourtant le règlement du service et la fixation des tarifs pour le service interne en Bavière et en Wurtemberg. De la compétence de l'Empire est aussi la réglementation du service avec l'étranger, à l'exception du service immédiat et direct de la Bavière et du Wurtemberg avec les Etats limitrophes qui n'appartiennent pas à l'Empire.

Postes 1889.

	Empire d'Allemagne.	Postes de l'Empire.	Bavière.	Wurtemberg.
Bureaux de poste	23410	21212	1604	594
Boîtes aux lettres	80941	69005	8336	3600
Employés[1] . .	120629	107823	8432	4374
Nombre des expéditions . .	2695 153450	2327 283052	260 730226	107 140172
Nombre des lettres	2574 077305	2221 826832	250 977557	101 272916
Lettres	1014 659330	882 094930	98 823730	33 740670
Cartes postales .	323 083840	294 157130	18 113320	10 813390
Sous-bandes . .	365 130680	338 341040	22 959970	13 829670
Echantillons . .	23 880690	21 356660	1 918500	605530
Assignat. postales	77 047144	67 018549	6 584517	3 444078
Mandats de poste	5 621956	5 005111	441570	175275
Lettres d'avance postale . . .	3 680227	3 057857	393150	229220
Journaux . . .	760 973438	620 795555	101 742800	38 435083
Paquets et argent	121 076145	105 456220	9 752669	5 867256
Paquets sans déct.	108 720450	95 111800	8 394863	5 213787
Paquets avec de	3 214605	2 535921	447526	231158
Lettres avec val.	9 141090	7 808499	910280	422311
Valeur des envois d'argent (marcs)	22241 469740	19924 155294	1591 437030	725 877416
Poids total des paquets (kilogr.) .	450 468640	393 787330	35 369988	21 311322

[1]) Y compris le personnel des télégraphes, 1372 relayeurs, 10240 agents bureaux auxiliaires et 5466 postill.

Télégraphes 1889.

		Empire d'Allemagne.	Télégraphes de l'Empire.	Bavière.	Wurtemberg.
Longueur	des lignes (kil.)	98391,19	86212,14	8954	3225,05
	des fils (kil.)	334083,61	299465,51	26485	8133,10
Nombre des bureaux	de l'Etat	12431	10607	1322	502
	des chemins de fer et particul.	3977	3832	145	—
Total des bureaux		16408	14439	1467	502
Nombre des dépêches: à l'intérieur:					
Dépêches particulières		16 705959	14 943114	1 287755	475090
„ officielles		1 277291	851497	93573	332221
internationales:					
Dépêches envoyées		3 255344	3 025886	163506	65952
„ arrivées		3 638736	3 359174	190432	89130
„ en transit		970506	954714	7223	8569
Total		25 847836	23 134385	1 742489	970962

Recettes et dépenses des postes et des télégraphes, 1889/90.

Recettes (marcs)	241 527621	214 070173	17 978177	9 479271
Dépenses (marcs)	209 855998	186 703051	15 073499	8 079448
Excédent des rec. (m.)	31 671623	27 367122	2 904678	1 399823

Pour *l'Union postale universelle* et la *communication télégraphique internationale* voir à la fin de l'Annuaire diplomatique et statistique.

Armée de l'Empire d'Allemagne.

[Lois militaires de l'Empire des 9 nov. 1867, 2 mai 1874, 12 février 1875, 6 mai 1880, 11 févr. 1888 et 27 juillet 1890. — Tout Allemand valide et âgé de 20 ans accomplis est incorporé à l'armée active. Le service y est de 3 ans et de 4 ans dans la réserve. Puis il passe dans la landwehr où le service est de 5 ans au premier ban, et de 7 ans au second ban. Ceux qui sont exemptés du service, soit par le sort, soit pour cause de santé etc., sont tenus de faire pendant 12 ans, trois fois les exercices (de 10, 6 et 4 semaines) dans la réserve de dépôt, qui sert, en cas de mobilisation, à compléter l'armée active; ensuite ils sont également incorporés pour 7 ans au second ban de la landwehr, où cependant les exercices n'ont plus lieu. — En outre, tous les Allemands capables de porter les armes font partie, de la 17ème à la 39ème année accomplie, du premier ban et de la 39ème à la 46ème année du second ban du landsturm, qui est convoqué par l'Empereur-Roi ou en cas de péril immédiat de guerre, par les commandants des corps d'armée. Pour les infirmiers le service est de 2 ans. pour ceux des hommes obligés au service qui prouvent leur maturité pour la 2ème

classe d'un collége ou d'une „Realschule" de premier ordre et qui se procurent eux-mêmes l'équipement et la nourriture; le service n'est que d'un an. Les maîtres d'école ne font leur service dans l'armée active que pendant 10 semaines, et les théologiens du culte catholique-romain, s'ils sont ordonnés avant le 1er avril de leur 7ème année de service, passent dans la réserve de dépôt, où cependant ils sont exemptés d'exercices.]

Organisation en temps de paix.

D'après les lois des 27 janvier et 15 juillet 1890 l'armée de l'Empire d'Allemagne se compose de *20 corps d'armée*, dont la Bavière forme 2, la Saxe royale 1, le Wurtemberg 1, la Prusse le corps de la garde et en commun avec les autres Etats, 15 corps. Trois à cinq corps d'armée forment une inspection d'armée, dont il y a 5 (voir les notices personnelles). Chaque corps d'armée comprend 2 divisions, composées d'inf. et de cav. (le XIème, le XIIème et le IIème corps bav. ont chacun 3 divisions, et le corps d'armée de la garde pruss. a 2 divisions d'inf. et 1 division de cav.), 1 brigade d'art. de campagne (à laquelle est attaché 1 bat. de train), 1 rég. ou 1 batt. d'art. à pied et 1 bat. de pionniers, ce qui fait d'abord *43 divisions* (non compris 1 division de cav.). Chaque division se compose de 2 brigades d'inf. et 1 brigade de cav. (la 1ère division a 2 brigades d'inf. et 2 brigades de cav., les 2 divisions d'inf. de la garde ont chacune 2 brigades d'inf. de la garde, et la division de cav. de la garde comprend 4 brigades de cav. de la garde) ce qui fait *86 brigades d'inf., 46 brigades de cav.* et *20 brigades d'art. de campagne*. Chaque brigade (d'inf., de cav. et d'art.) comprend 2 rég. (la 2ème brigade d'inf. de la garde, la 11ème brigade de cav., la 11ème, la 12ème brigade d'art. de campagne et la brigade d'art. de campagne du IIème corps bav. ont chacune 3 rég.) ce qui fait un total de *173 rég. d'inf., 93 rég. de cav. et 43 rég. d'art. de campagne*.

Infanterie. Chaque rég. est de 3 bat. Il faut ajouter *19 bat. de chasseurs*, qui sont, à l'ordinaire, en dehors des formations de division. (Sont attachés au corps d'armée de la garde pruss., 2 bat., aux Ier, IIIème, Vème, VIème, VIIème, IXème, XIème, XVIIème corps d'armée, ainsi qu'aux Ier et IIème corps bav., 1 bat. par corps, au XIIème corps d'armée 3 bat., et au XIVème corps d'armée 4 bat. de chasseurs.) Les 14 bat. de chasseurs pruss. sont subordonnés, quant à leur instruction, à l'„Inspection des chasseurs et des tireurs" à Berlin. Chaque bat. d'inf. et de chasseurs a 4 comp., ce qui fait *538 bat.* = 2152 comp., dont les combattants (500 à 600 hommes par bat., non compris les officiers) sont armés du fusil 1888 (système Mauser, magasin fixe à 5 cartouches, calibre 7,874 mm).

Cavalerie. Chaque rég. se compose de 5 escadrons, ce qui fait *465 escadrons*, dont les combattants (en moyenne 130 hommes par escadr., non compris les officiers) sont armés

du sabre de cav. 1889 (les cuirassiers seuls ont des „pallasch"), de lance et du carabinier 1888 système Mauser. Une „Commission de cavalerie" se compose de deux inspecteurs de cav. résidant à Berlin et du commandant de la division de cav. de la garde et d'autres officiers supérieurs.

Artillerie de campagne. Chaque brigade se compose généralement de 2 rég., dont l'un comprend 3 sections montées de 3 batt., et l'autre 3 sect. montées de 3 batt. et 1 sect. à cheval de 2 batt. [Il y a les exceptions suivantes: La brigade d'art. de campagne de la garde, la 15ème et la 1ère brigade d'art. de campagne bav. qui ont chacune 2 rég. de 3 sect. m. et 1 sect. à cheval; les 1ère, 3ème, 5ème et 17ème brigades, qui ont chacune ayant 1 rég. de 4 sect. m. = 11 batt. m.; la 11ème brig. ayant un rég. d'une sect. à cheval = 3 batt. et un 3ème rég. de 2 sect. m. = 6 batt. m. et 1 batt. à cheval; la 12ème brigade ayant 2 rég. à 3 sect. m. et 1 rég. dont la sect. à cheval a 3 batt.; la 13ème brigade ayant 1 rég. de 4 sect. m. = 11 batt. et 1 rég. de 3 sect. m. = 9 batt.; la 16ème brigade ayant 1 rég. de 3 sect. m. = 8 batt. et 1 rég. de 2 sect. m. et 1 sect. à cheval; la 2ème brigade bav. ayant un 3ème rég. de 2 sect. m. = 6 batt. m. (de division) de 2 sect. m. = 8 batt.] Total: 131 sections montées et 22 sections à cheval comprenant: *387 batt. montées et 47 batt. à cheval.* Parmi les batteries montées, 277 comptent chacun 6 pièces, les autres 4 pièces (construction 1873, calibre 78,5 mm), parmi les batteries à cheval 28 sont de 6 pièces, les autres de 4 pièces (calibre 88 mm). — A chaque brigade d'art. de campagne est attaché 1 bat. de train de 3 compagnies (le 12ème bat. de train est de 4 comp. et le 16ème bat., ainsi qu'un bat. spécial de la 25ème division de Hesse n'en ont que 2) ce qui fait *62 comp. de train.* Les 16 brigades d'art. de campagne pruss. sont, quant aux affaires techniques d'artillerie, subordonnées à une „Inspection de l'artillerie de campagne" [Berlin] et les 17 dépôts pruss. du train (y compris 1 à Darmstadt) relèvent d'une „Inspection des dépôts du train" [Berlin].

Artillerie à pied. Il y a 14 rég. de 2 bat.; de plus 3 bat. d'art. à pied séparés — total: *31 bataillons* de 4 comp. Ils sont en dehors des formations de division et de brigade (sont attachés au XVIème corps 5 bat., au VIIème 3, au corps de la garde, aux Ier, IIème, IVème, Vème, VIème, XIème, XVème, XVIIème corps et au Ier corps bav. 2 à chaque corps, aux XIIIème, XIVème corps et au IIème corps bav. 1 bat.) et les bat. pruss., de Saxe et de Wurtemberg relèvent d'une „Inspection générale de l'artillerie à pied" [Berlin], qui est divisée en 4 inspections de l'art. à pied (2 à Berlin, 1 à Mayence, 1 à Metz), les bat. bav. d'une „Inspection de l'artillerie à pied" à Munich).

Pionniers. Les 20 bat. de pionniers sont de 4 comp (les 2 bat. de pionniers bav. en ont 5), ce qui fait un total de *82 compagnies.* Ils relèvent de l'„Inspection générale du corps du génie et des

pionniers et des forteresses" [Berlin], qui est divisée en 4 inspections du génie et 2 inspections de pionniers. (La 1ère inspection de pionniers comprend le bat. de pionniers de la garde et les 1er, 2ème, 3ème, 4ème, 5ème, 6ème et 17ème bat. de pionniers; la 2ème inspection de pionniers comprend les 7ème, 8ème, 9ème, 10ème, 11ème, 14ème, 15ème, 16ème bat. de pionniers. Le 12ème et le 13ème bat. de pionniers relèvent, quant aux affaires administratives, du XIIème et du XIIIème corps d'armée, et les bat. de pionniers bav. de l'Inspection bav. du corps du génie et des forteresses). Les 4 inspections du génie (2 à Berlin, 1 à Mayence, 1 à Strassbourg) comprennent 9 (chacune 2 à 3) inspections des forteresses, dont relèvent les fortifications des places fortes (2 à 5 de chacune; de l'inspection bav. du corps du génie et des forteresses relèvent les places fortes de Germersheim et d'Ingolstadt, voir les notices personnelles). — Aux pionniers on ajoute ordinairement les *troupes de chemin de fer*, qui se composent d'une brigade de chemin de fer, mise sous le commandement direct du chef de l'état-major général et attaché au corps d'armée de la garde, et d'un bat. bav. séparé de chemin de fer, relevant de l'Inspection bav. du corps du génie et des forteresses. La brigade de chemin de fer a 2 rég. de 2 bat. de 4 comp. (au 1er rég. de chemin de fer est attachée une section aérostatique), et le bat. bav. de chemin de fer a 2 comp., ce qui fait un total de *18 compagnies* (non compris la section aérostatique).

Landwehr. Pour le recrutement, ainsi que pour le complétement de l'armée et l'organisation de la landwehr et du landsturm en temps de guerre, il existe 19 districts de corps d'armée (le corps d'armée de la garde pruss., se recrutant de toutes les provinces de la Prusse et formant des rég. séparés de la landwehr de la garde, ne fait pas partie de cette division). Chaque district de corps d'armée est divisé en 2 districts de division et 4 districts de brigade. (Pour le district du IIIème corps d'armée il y a une inspection de la landwehr de 4 districts de brigade). Chaque district de brigade est subdivisé en 2 à 6 districts de la landwehr, dont les commandements fonctionnent déjà en temps de paix, et chaque district de la landwehr se décompose en 1 à 9 districts de contrôle, de sorte qu'il existe en tout *277 commandements de district* et 807 districts de contrôle.

Pied de paix.

Etats et Armes.	Officiers.	Sous-officiers.	Musiciens.	Hommes.	Aspirants-payeurs.	Infirmiers.	Ouvriers.	Total des sous-offic. et hommes.	Médecins.	Payeurs.	Vétérinair.	Armuriers.	Selliers.	Chevaux de service.
Officiers non-enrégimentés et formations spéciales.														
Prusse [1]) Autorités et command.	2041	729	12	90	27	8	180	1046	125	—	29	—	—	—
Bavière . sup.; garde du château	324	160	—	—	2	—	—	162	20	—	7	—	—	—
Saxe roy. etc.; sections discipl.	98	42	—	—	—	—	—	42	8	—	1	—	—	—
Wurtemb. etc.; établissem. milit.	58	56	—	—	1	—	—	57	5	—	1	—	—	—
Total	2521	987	12	90	30	8	180	1307	158	—	38	—	—	—
Infanterie.														
Prusse [1]) 133 rég. = 399 bat. [2])	8158	24887	12498	202030	407	1618	4534	245974	809	408	—	408	—	—
Bavière 20 „ = 60 „ [3])	1211	3693	1860	30818	61	240	592	37464	120	60	—	60	—	—
Saxe roy. 12 „ = 36 „ [4])	719	2175	1125	17238	37	146	415	21136	73	37	—	37	—	—
Wurtemb. 8 „ = 24 „ [5])	476	1444	744	11381	24	96	259	13948	48	24	—	24	—	—
173 rég. = 519 bat. [6])	10564	32199	16227	261467	529	2100	5800	318322	1050	529	—	529	—	—
Chasseurs.														
Prusse 14 bat. [7])	308	864	182	7116	14	56	149	8381	28	14	—	14	—	—
Bavière 2 „ [8])	36	116	26	994	2	8	20	1166	4	2	—	2	—	—
Saxe roy. 3 „	66	174	39	1419	3	12	33	1680	6	3	—	3	—	—
Wurtemb. — „	—	—	—	—	—	—	—	—	—	—	—	—	—	—
19 bat. de chass. [8])	410	1154	247	9529	19	76	202	11227	38	19	—	19	—	—
538 bat. d'inf. et de chass. [6])	10974	33353	16474	270996	548	2176	6002	329549	1088	548	—	548	—	—
Cavalerie.														
Prusse 73 rég. = 365 esc. [9])	1844	5855	1179	42693	76	365	1105	51273	177	74	248	73	73	49922
Bavière 10 „ = 50 „ [10])	256	802	160	5944	10	50	175	7141	31	12	31	10	10	6908
Saxe roy. 6 „ = 30 „ [11])	151	463	96	3558	6	30	108	4261	15	6	29	6	6	4122
Wurtemb. 4 „ = 20 „ [12])	100	308	64	2292	4	20	70	2758	8	4	13	4	4	2668
93 rég. = 465 esc. [6])	2351	7428	1499	54487	96	465	1458	65433	231	96	321	93	93	63620

[1]) Y compris les troupes des autres Etats allemands qui ne sont pas spécialement indiqués. — [2]) 9 rég. de la garde, 16 rég. de grenadiers, 12 rég. de fusiliers, 96 rég. d'inf. De plus, le bat. d'instruction, 6 écoles

Etats et Armes.	Officiers.	Sous-officiers.	Musiciens.	Hommes.	Aspirants-payeurs.	Infirmiers.	Ouvriers.	Total des sous-offic. et hommes.	Médecins.	Payeurs.	Vétérinair.	Armuriers.	Selliers.	Chevaux de service.
Artillerie de campagne[13].														
Prusse 33 rég. = 336 batt.[14]	1833	5905	729	29795	120	338	828	37715	186	120	141	120	—	20636
Bavière 5 „ = 48 „ [15]	261	831	101	4054	17	48	120	5171	27	17	17	17	—	2512
Saxe roy. 3 „ = 30 „ [16]	161	520	63	2602	10	30	69	3294	16	10	12	10	—	1744
Wurtemb. 2 „ = 20 „ [17]	108	349	42	1820	7	20	48	2286	11	7	7	7	—	1200
43 rég. = 434 batt.[13]	2363	7605	935	38271	154	436	1065	48466	240	154	177	154	—	26092
Train.														
Prusse 17 bat. = 49 comp.[18]	230	1095	49	3675	34	49	215	5117	19	17	17	—	—	3104
Bavière 2 „ = 6 „	36	178	10	450	4	408	30	1080	6	2	2	—	—	360
Saxe roy. 1 „ = 4 „	19	89	4	300	2	4	14	413	1	1	1	—	—	254
Wurtemb. 1 „ = 3 „	14	66	3	207	2	3	14	295	1	1	1	—	—	190
21 bat. = 62 comp.	299	1428	66	4632	42	464	273	6905	27	21	21	—	—	3908
Artillerie à pied.														
Prusse 11 rég. = 24 batt.[19]	577	2380	365	10156	26	98	290	13315	26	25	—	25	—	30
Bavière 2 „ = 4 „	86	368	58	1744	4	16	40	2230	4	4	—	4	—	—
Saxe roy. 1 „ = 2 „	44	205	29	968	2	8	30	1242	2	2	—	2	—	—
Wurtemberg . . . 1 „	21	90	21	373	1	4	11	500	1	1	—	1	—	—
31 batt.[20]	728	3043	473	13241	33	126	371	17287	33	32	—	32	—	20
Pionniers.														
Prusse 20 bat. = 78 comp.[21]	469	1369	249	8056	24	80	202	9980	40	23	—	20	—	—
Bavière 3 „ = 12 „ [22]	65	218	38	1223	3	12	34	1528	5	3	—	3	—	—
Saxe roy. 1 „ = 5 „ [23]	27	86	15	561	1	5	14	682	2	1	—	1	—	—
Wurtemb. 1 „ = 5 „ [23]	26	81	15	482	1	5	14	598	2	1	—	1	—	—
100 comp.[24]	587	1754	317	10322	29	102	264	12788	49	28	—	25	—	—
Landwehr.														
Prusse 209 commandements	355	2105	—	1932	3	—	—	4040	4	2	—	—	—	—
Bavière 32 de district.	47	329	—	263	—	—	—	592	—	—	—	—	—	—

Saxe roy. 19\ commandements	32	184	—	136	1	—	—	321	—	—	—	—	—	—	—
Wurtemb. 17/ de district.	28	153	—	142	—	—	—	295	—	—	—	—	—	—	—
277 comm. de distr.	462	2771	—	2473	4	—	—	5248	4	2	—	—	—	—	—
Total.															
Prusse	15815	45189	15263	305543	731	2612	7503	376841	1414	694	435	660	73	73692	
Bavière	2322	6695	2253	45490	103	782	1011	56334	217	100	57	96	10	9780	
Saxe royale	1317	3938	1371	26782	62	235	683	33071	123	60	43	59	6	6120	
Wurtemberg	831	2547	889	16697	40	148	416	20737	76	38	22	37	4	4058	
Effectif total en temps de paix	20285	58369	19776	394512	936	3777	9613	486983	1830	892	557	852	93	93650	

de sous-officiers et une école de tir. — [3]) 1 „Infanterie-Leib-Regiment", et 19 rég. d'inf ; de plus 1 école militaire de tir. — [4]) 1 „Leib-Grenadier-Regiment", 1 rég. de grenadiers, 1 rég. de tirailleurs (fusiliers) et 9 rég. d'inf.; en outre une école de sous-officiers. — [5]) 2 rég. de grenadiers et 6 rég. d'inf. — [6]) Et les sections d'instruction. — [7]) 1 bat. de chasseurs de la garde, 1 bat. de tirailleurs de la garde, 12 bat. de chasseurs. — [8]) 2 bat. ont été transformés en bat. d'inf. en 1890. — [9]) 10 rég. de cuirassiers (y compris 1 rég. des gardes-du-corps et 1 rég. de cuirassiers de la garde), 26 rég. de dragons (y compris 2 rég. de dragons de la garde), 18 rég. de hussards (y compris 1 „Leib-Garde-Husaren-Regiment"), 19 rég. d'uhlans (y compris 3 rég. d'uhlans de la garde); de plus l'école militaire d'équitation. — [10]) 2 rég. de grosse cavalerie, 2 rég. d'uhlans et 6 rég. de chevau-légers; en outre une école d'équitation. — [11]) 1 rég. de cavaliers de la garde, 1 rég. de carabiniers, 2 rég. de hussards et 2 rég. d'uhlans; de plus une école d'équitation. — [12]) 2 rég. de dragons et 2 rég. d'uhlans. — [13]) Le nombre de pièces (voir „Organisation") est de 1784 (sans compter 3 batt. d'instruction) pour l'artillerie pruss., savoir 200 batt. mont. et 20 batt. à chev. à 6 pièces, et 98 batt. et 18 batt. à chev. à 4 pièces; de 288 pour l'art. bav., savoir 48 batt. à 6 pièces; de 154 pour l'art. saxonne, savoir 15 batt. mont. et 2 batt. à chev. à 6 pièces et 12 batt. mont. et 1 batt. à chev. à 4 pièces; de 120 pour l'art. de Wurtemberg, savoir 20 batt. à 6 pièces, soit d'un total de 2364 pièces (y compris 3 batt. d'instruction à 6 pièces. — [14]) Y compris 2 rég. d'art. de campagne de la garde; 101 sections montées et 18 sections à chev. = 298 batt. mont. et 38 batt. à chev., de plus l'école de tir da l'art. de campagne avec 3 batt. d'instruction. — [15]) 14 sect. mout. et 3 sect. à chev. = 42 batt. mont. et 6 batt. à chev. — [16]) 9 sections mont. et 1 section à cheval = 21 batt. mont. et 3 batt. à chev. — [17]) 7 sections mont. = 20 batt. mont. — [18]) 1 bat. de train de la garde, 14 bat. de train à 3 comp. et 2 bat. (no. 16 et 25) à 2 comp. — [19]) 11 rég. à 2 bat. et 2 bat. séparés, de plus l'école de tir de l'art. à pied et la comp. d'essai de la commission d'artillerie pour les examens. — [20]) Sans les sections d'instruction. — [21]) 1 batt. de pionn. de la garde, 15 bat. de pionn. et 3 bat. de chemin de fer à 4 comp., et 1 bat. de chemin de fer à 2 comp.; de plus 1 sect. aérostatique. — [22]) 2 bat. à 5 comp. et le bat. de chemin de fer à 2 comp. — [23]) 1 bat. à 4 comp. et 1 comp. de chemin de fer. — [24]) Y compris 18 comp. de chemin de fer.

Formations en temps de guerre.

L'organisation des *troupes de campagne* se rattache étroitement aux 20 corps d'armée existants, qui sont formés en armées selon le besoin. Chaque corps d'armée comprend 2 divisions, composées chacune de l'infanterie qui en fait partie déjà en temps de paix, mise au pied de guerre (environ 1000 hommes par bat.), de 1 rég. de cav. (à 4 escadrons d'environ 150 hommes, voir „troupes de dépôt"), de 1 sect. montée d'art. (chaque batt. à 6 pièces), de 1 ou 2 comp. de pionniers et d'un détachement sanitaire — de plus le reste de son artillerie, — réuni en *artillerie de corps* et qui forme une *section de colonnes* (de 6 ou 7 colonnes de munition d'art. et 4 ou 5 colonnes de munition d'inf.) — et le train (train de pontons, dépôt de chevaux, colonnes de boulangerie de campagne, 5 colonnes d'approvisionnement, 10 à 12 ambulances etc.). — Le reste de la cavalerie de plusieurs corps d'armée est réuni en *divisions de cavalerie* séparées (avec une section d'art. à cheval etc. chacune) et de celles-ci sont créées des formations de cavalerie encore plus grandes. — Les *troupes de campagne de réserve* à mettre sur pied sont organisées en divisions de campagne de réserve d'une manière analogue à celle des troupes de campagne, de sorte qu'en cas de mobilisation chaque rég. d'art. de campagne de l'effectif en paix doit former: 3 colonnes de munition d'art. et 2 colonnes de munition d'inf.; chaque bat. de pionniers: 2 trains de pontons de division et 1 train de pontons de corps, et chaque bat. de train: 5 colonnes d'approvisionnement, 1 colonne de boulangerie de campagne, 3 détachements sanitaires et 5 colonnes du train des équipages. De plus, il est formé: par toute l'artillerie de campagne: 1 parc de munitions de campagne (8 colonnes et 3 dépôts), par l'artillerie à pied: les trains de siége d'art., par le corps des pionniers: 7 sect. des télégraphes de campagne et 5 sect. de télégr. de campagne de réserve et les trains de siége du génie, enfin par chaque corps d'armée les *administrations* suivantes: 1 intendance de corps et 4 intendances de division, la caisse de campagne, les bureaux de magasins, 12 ambulances, les bureaux des postes de l'armée, un détachement de gendarmerie de campagne, etc.

Pour l'instruction des recrues pendant la guerre il est formé des *troupes de dépôt*, savoir: par chaque rég. d'inf., 1 bat. de dépôt à 4 comp. (les bat. de dépôt des rég. d'inf. de la garde ont 5 comp.) par chaque bat. de chasseurs, 1 comp. de dépôt, par chaque rég. d'art. de campagne, 1 sect. de dépôt de 2 batt. montées (eventuellement avec 1 batt. à cheval) par chaque bat. de train, 1 comp. de dépôt, par chaque rég. d'art. à pied, 2 comp. de dépôt, et par chaque bat. de pionniers, 1 comp. de dépôt. Les rég. de cav. laissent 1 escadron en garnison comme escadron de dépôt. A chaque formation de dépôt sont attachés un dépôt de recrues et une section d'ouvriers.

Pour la sauvegarde des places fortes, des communications

en arrière des champs des opérations il est enfin formé des *troupes de garnison* fournies, selon le besoin, pour la plupart par la landwehr et le landsturm.

L'effectif en temps de guerre

ne peut être évalué qu'approximativement sur la base des dispositions de la loi militaire portant sur la disponibilité des hommes en temps de guerre, les Etats d'approvisionnement de guerre aussi bien que le nombre des troupes de campagne de réserve et celui des troupes de garnison à mettre sur pied en cas de mobilisation, ne se publiant pas.

Seront disponibles en 1891, en hommes qui ont reçu une instruction militaire :

	hommes.
7 classes d'âge de l'armée active et de sa réserve (d'après les listes de recrutement 1884—1890, déduction faite de 10 pour cent) . . . . . env.	1062000
5 classes d'âge du 1er ban de la landwehr (1879—1883, déduction faite de 20 p. c.) . . . . . env.	605500
7 classes d'âge du 2ème ban de la landwehr (1872—1878, déduction faite de 30 p. c.) . . . . . env.	690000
6 classes d'âge du 2ème ban du landsturm (1866—1871, dont cependant le nombre ne peut pas être apprécié à cause des guerres)	?
de plus officiers (y compris les officiers de la réserve) env.	36000
Total sans compter le landsturm et la réserve de dépôt:	2 393500

Flotte.

Bâtiments de guerre.	Total des canons.	tonneaux.	chevaux.	hommes.
12 vaisseaux blindés . .	145	85024	69400	6064
15 navires blindés . . .	20	19140	16700	1371
22 croiseurs				
8 frégates	116	25490	25100	3451
10 corvettes	116	26058	32900	2813
4 croiseurs	26	3936	4200	486
3 canonnières	12	1467	1020	249
7 avisos	18 [1]	8569	21850	835
10 navires-école	72 [2]	14387	10360 [3]	1880
9 navires de destination diverse	8 [4]	5725	6860	711
78 vapeurs	533 [5]	189796	188390 [6]	17860

Personnel de la marine militaire: 1 amiral comm., 1 amiral, 3 vice-amiraux, 7 contre-amiraux, 32 capit. de vaisseau, 62 capit. de corvette, 123 lt.-capit., 195 lt. de vaisseau, 147 sous-lt. de vaisseau et 12 officiers en retr., total 583 officiers de marine. —

[1]) Ce chiffre ne se rapporte qu'à 5 nav. — [2]) Pour 8 nav. — [3]) Pour 7 nav. — [4]) Pour 4 nav. — [5]) Pour 69 nav. — [6]) Pour 75 nav.

De plus: 5 auditeurs, 1 aumônier sup. évang., 7 aumôniers évang. et 2 aumôniers cath., 57 ingénieurs-machinistes, 11 intendants et 56 employés d'intendance, 72 payeurs, 4 trésoriers, 4 contrôleurs et 6 surveillants, 11 armuriers, 93 médecins, 31 inspecteurs d'ambulance, infirmiers etc., 34 officiers-artificiers et officiers du matériel, 36 employés du matériel, 25 officiers et ingénieurs de torpilles et 7 employés de torpilles, 42 pilotes et employés de pilotage, et 37 employés de bureau près le commandement supérieur de la marine, etc., total 541 employés.

2 divisions de matelots, chacune à 2 sections: 241 officiers de pont, 84 sergents-majors, 150 cadets de marine, 1104 matelots-sous-officiers et musiciens, et 8184 matelots, total 9743 hommes.

2 divisions de chantiers: 351 officiers de pont, 26 sergents-majors, 910 sous-officiers, 2732 soldats et 123 infirmiers, total 4142 hommes.

1 section de mousses: 1 officier de pont, 1 sergent-major, 14 sous-officiers et 500 mousses, total 516 hommes.

1 inspecteur de l'inf. de marine, 2 officiers sup. comme commandants des bataillons de marine, 10 capit., 9 lieutenants, 18 sous-lieutenants, 25 sergents-majors, 142 sous-officiers, 40 musiciens et 998 soldats total: 40 officiers et 1205 hommes.

Total général du personel de la marine: 16770 hommes.

Territoires se trouvant sous le protectorat de Sa Majesté l'Empereur d'Allemagne.

Superficie et population.

	kilom. carr.	Habitants.
Togo	[1])	?
Kaméroun	[1])	?
Afrique occidentale du Sud allemande	810000	?
Afrique orientale allemande	964000	?
Afrique	?	?
Iles Marshall et Navodo	110	10000
La Terre de l'Empereur Guillaume	179250	109000
L'Archipel Bismarck	52200	188000
Iles Salomon du Nord	22000	80000
Océan pacifique	253560	387000

Finances.

Recettes douanières de l'année financière 1889—1890. Territoire de *Kaméroun:* 200526, territoire de *Togo:* 91270 marcs.

---

[1]) La superficie ne peut pas être calculée à cause du manque de précision des frontières au Nord, ou au du Sud.

Commerce.

Mouvement du commerce de l'Afrique orientale allemande.
(En roupies = ca frcs 1,90.)

	18 août 1888 à 28 février 1889	18 août 1889 à 28 février 1890
Importation	659664	1 996221
Exportation	1 568863	2 050552

A *Kaméroun* sont entrés en 1889: 38 navires allemands de 47634 tonn. de reg. et 44 nav. britanniques de 52833 tonn. de reg.

A *Togo* en 1889: 50 navires allemands de 51246 tonn. de reg., 15 navires britanniques de 17794 tonn. de reg., 21 navires italiens de 7238 tonn. de reg. et 7 navires français de 3892 tonn. de reg.; total 93 navires marchands de 80170 tonn. de reg.

Mouvement des ports du territoire se trouvant sous l'administration de la *Compagnie de la Nouvelle-Guinée* en 1888: Nombre des vapeurs 48, des navires à voile 19, capacité de 11498 tonn. de reg.

Mouvement des ports des *îles Marshall* en 1889: 87 navires d'un total de 7701 tonn. de reg.

Alsace-Lorraine.

[Province gouvernée immédiatement par les organes de l'Empire et réunie à celui-ci 9 juin 1871. Entrée en vigueur de la constitution de l'Empire d'Allemagne 1er janvier 1874; création d'une délégation du pays („Landesausschuss") 29 oct. 1874; autorisation de délibérer sur les lois à émettre par l'Empereur 2 mai 1877; autorisation de faire des propositions de lois et institution d'un lieutenant de l'Empereur à Strasbourg 4 juillet 1879. — Le Landesausschuss comprend 58 membres, dont 34 élus par les conseils généraux parmi leurs membres, 4 par les conseils communaux des principales villes et 20 par des électeurs de second degré des autres conseils municipaux. La durée de la période législative est de 3 ans. — Les couleurs nationales ne sont pas encore fixées officiellement, en usage outre celles de l'Empire d'Allemagne: Rouge et Blanc. — Voir l'année 1885.]

Lieutenant de l'Empereur.

C. prince *de Hohenlohe-Schillingsfürst*, prince de Ratibor et Corvey, gr.-chamb. de la couronne de Bavière et cons. d'Etat bav. en service extraordinaire.

Ministère.

Secr. d'Etat: *de Puttkamer*, cons. int. act. — Départements. Intérieur: *de Kœller*, sous-secr. d'Etat; Justice et cultes: *de Puttkamer*, cons. int. act.; Finances, agriculture et domaines: *de Schraut*, sous-secr. d'Etat.

Landesausschuss.

Président: Le Dr. J. *Schlumberger*.

Autres autorités centrales.

Administration des douanes et des contributions indirectes.

Directeur-général: *Hauschild,* cons. int. sup. de gouv. — Contributions directes. Directeur: *Geiseler,* cons. int. de gouv.
Oberlandesgericht [Colmar]. Président: *de Vacano.*
Directoire de l'église évangélique de la Confession d'Augsbourg. Président: *Petri.*
Direction-gén. des chemins de fer de l'Empire. Président: *Mebes*, cons. int. sup. act. de gouv. — Direction sup. des postes, voir „Empire d'Allemagne".

Autorités provinciales.

Présidents des districts. Basse-Alsace [Strasbourg]: J. baron *de Freyberg-Eisenberg.* — Haute-Alsace [Colmar]: Le Dr. *de Jordan.* — Lorraine [Metz]: H. baron *de Hammerstein.*
Bureaux principaux de douane à . . . . — Bureaux principaux de contributions à . . . . (87 bureaux d'enregistrement).
Bureaux hypothécaires à . . . .
Landgerichte (tribunaux de 1ère instance) à Colmar, Metz, Mulhouse, Sarreguemines, Strasbourg et Saverne.
Evêques catholiques. Strasbourg: N. . . . — Metz: *Fleck.*
Consistoires de l'église réformée à Bischweiler, Markirch, Mulhouse, Strasbourg et Metz.
Consistoire du culte israélite à Strasbourg, Colmar et Metz.

Notice statistique.

Superficie et population.

Districts.	Kilom. carrés.	Habitants au 1er décembre 1885. Du sexe masculin.	féminin.	Total.	Par kil. c.
Haute-Alsace . . .	3509	224022	238527	462549	132
Basse-Alsace . . .	4778	299457	312620	612077	128
Lorraine	6222	247790	241939	489729	79
Total	14509	771269	793086	1 564355	108

Répartition de la population d'après les cultes 1885.

Districts.	Catholiques.	Protestants.	Autres chrét.	Israélites.	Autres et sans indic. de relig.	Par 1000 Catholl.	Protest.
Haute-Alsace	389958	60357	1531	10543	160	843	130
Basse-Alsace	379844	211955	1184	18891	203	620	346
Lorraine . .	440495	40629	1084	7442	79	899	83
Total	1 210297	312941	3799	36876	442	774	200

Population de droit. Parmi les 43829 étrangers comptés au 1er déc. 1885 il y avait 20314 Français, 9797 Suisses, 7847 Luxembourgeois, 1821 Italiens, 1425 Belges, 1323 Autrichiens et Hongrois, 472 Russes, 164 Anglais, 145 Hollandais, 26 Suédois et Norvégiens, 21 Danois, 90 autres Européens, 374 Américains (Etats-Unis), 10 appartenant à d'autres Etats non européens.

Principales villes en 1885.

Strasbourg	111987	Colmar	26537	Ste-Marie-aux-Mines	11407
Mulhouse	69759	Haguenau	13469		
Metz	54072	Guebviller	12388	Sarreguemines	10719

Finances.

Budget ordinaire pour l'année 1890—91. (En marcs.)
(Loi du 31 mars 1890. „Gesetzblatt für Elsafs-Lothringen" 1890, no. 6.)

Recettes (brutes).

Lieutenant de l'Empereur	500
Conseil d'Etat, Conseil impérial, Conseil fédéral et Landesausschuss	300
Ministère	31630
Instruction	1373500
Intérieur	787797
Justice et cultes	278370
Administration des forêts	5325000
Excédents de la manufacture de tabac à Strasbourg	280000
Douanes, impôts indirects et enregistrement	25682914
Impôts directs	11339940
Agriculture	127995
Recettes générales	247540
Total des recettes brutes	45475486

Dépenses.	Permanentes.	Extraord.
Lieutenant de l'Empereur	326000	—
Conseil d'Etat et conseil impérial	20000	—
Représentation au Conseil fédéral	20000	—
Landesausschuss	157700	200000
Ministère	910470	12000
Instruction, sciences et beaux-arts	5247950	676440
Intérieur (y compris la police et les constructions)	6146993	679010
Justice et cultes (y compris les prisons, les établissements de correction etc.)	6266107	286100
Administration des finances, de l'agriculture et des domaines	2309676	326100
Totaux	42189896	2179650

Total des dépenses . . 44369546

Budget extraordinaire.

Recettes	1460801	Excédent de l'année 1888—1889	1377133
Purgation	53668	Dépenses	2566741 [1]
Restitution d'une avance de la part de la ville de Strasbourg	30000	Intérieur	1632541
		Finances, Agriculture et domaines	934200

[1]) L'excédent des dépenses est couvert par l'excédent du budget ordinaire.

Dette.

Une dette a été créée par les rentes à 3% dont le montant annuel à la fin de l'année financière 1889—90 était de 782310 marcs.

Troupes.

Le contingent de l'Alsace-Lorraine est réparti entre les corps d'armée de l'Empire.

Anhalt.

[Duché. — Monarchie constitutionnelle et héréditaire dans la postérité mâle (primog.); entrée dans la Confédération de l'Allemagne du Nord 18 août 1866. — Lois constitutionnelles des 18 juillet et 31 août 1859, modifiées 15 juillet 1871, 19 févr. 1872, 8 janv. 1873, 4 févr. 1874, 23 août 1872 et 24 janv. 1876. La Diète se compose de 36 membres dont 2 nommés par le Duc. Les autres membres sont élus pour 6 ans, par suffrage à deux degrés, savoir 8 parmi les propriétaires fonciers les plus imposés, 2 parmi les commerçants et les industriels les plus imposés, 14 représentants des villes, 10 représentants de la population rurale. Pour l'électorat ainsi que pour l'éligibilité il faut avoir 25 ans accomplis. — Couleurs nationales: Rouge, Vert, Blanc.]

Ministère d'Etat.

Président: A. *de Krosigk*, ministre d'Etat, cons. int. act. Suppléant: A. *Rindfleisch*, cons. int. sup. de gouv.

Bureau de statistique. Directeur: Le Dr. *Duncker*, cons. de consistoire.

Diète 1884—1890.

Président: *Lezius*, cons. int. de justice. Vice-présidents: O. *de Biedersee*, propr. d'une terre noble; H. baron *d'Ende*, sénéchal.

Autorités supérieures.

Gouvernement: Département de l'intérieur. Prés.: *Walther*. — Département des écoles. Directeur: *Rümelin*, cons. int. de gouv. et cons. sup. des écoles. — Direction des finances. Président: *Ackermann*.

Consistoire. Directeur: *Teichmüller*, surintendant-gén.

Administration de la dette publique. Président: *Ackermann*.

Oberlandesgericht à Naumbourg (en Prusse). — Landgericht [Dessau]. Prés.: *Huchfeld*, cons. int. de justice. — Premier procureur: *Siegfried*, cons. int. de justice.

Douanes et contributions indirectes. Directeur: *Girth*, cons. int. sup. act. des finances pruss. et directeur des impôts et des douanes de la province de Saxe.

Ministère de la Maison etc.

Ministre: A. *de Krosigk*, ministre d'Etat, chargé des fonctions. — Chambre de la cour. Président: *Fitzau*.

Grand-maître de la Duchesse: L. *de Trotha*, Exc., chamb. — Grand-veneur: W. comte *de Solms-Rœsa*, Exc., chamb.; H.

de Saldern, chamb. — Grand-écuyer: A. *de Berenhorst*, Exc., major-gén. en retr., chamb. — Maréchal de la cour: L. *de Berenhorst*, Exc., chamb. — Ecuyer du duc: O. baron *de Weichs*, chamb. — Veneur de la cour: Le comte *de Münster*, chamb.

Maître de la cour du prince héritier: B. *d'Auer*, chamb. — Adjudant personnel: *de Borries*, lt. — Dame de la cour: Mlle *de Lattorff*.

Intendant de la chapelle et du théâtre, chargé des fonctions: *Diedicke*, cons. d'intendance.

Aides de camp: *de Barby*, lt.-col.; *Auer de Herrenkirchen*, major.

Dames de la cour de la Duchesse: la baronne *d'Ende*, Mlle T. *de Koseritz*.

Corps diplomatique [et Consuls].

Autriche-Hongrie. E. e. et M. pl.: B. comte *Chotek-Ciwitz* à Dresde. [A. *de Hansemann*, CG. à Berlin.] — Belgique. E. e. et M. pl.: Le baron *Greindl* à Berlin. — France. [L'ambassade à Berlin.] — Grande-Bretagne. M. pl.: Sir E. B. *Malet* à Berlin. — Italie. [Le Dr. H. *Kunheim* à Berlin.] — Portugal. [R. *Eisenmann*, CG. à Berlin.] — Prusse. E. e. et M. pl.: Le comte *de Dœnhoff* à Dresde. — Russie. [*Kasarinow*, CG. à Berlin.] — Suisse. [Le prof. Dr. H. *Hirzel*, C. à Leipzig.]

Notice statistique.

Superficie et population.

Superficie: 2294 kil. c. — *Population* au 1er déc. 1885: 248166, dont 122676 du sexe masculin et 125490 du sexe féminin; 108 habitants par kil. c.

Répartition de la population d'après les cultes au 1er déc. 1885.

Protestants 240983, catholiques 5492, autres chrétiens 89, israélites 1601, sans indication 1.

Nationalité. Parmi les 634 personnes nées à l'étranger il y avait en 1885: 293 Autrichiens et Hongrois, 95 Russes, 64 Suisses, 117 autres Européens, 65 appartenant à des Etats non européens.

Villes (1885): Dessau 27766, Bernbourg 21644, Cœthen 17473, Zerbst 15069 habitants.

Finances.

(Voir pour plus de détails l'édition allemande de l'Almanach.)

Budget de l'exercice 1890—91. Recettes 17 291000 marcs, dépenses 17 291000 marcs.

Dette publique au 30 juin 1890. Passif: 2 683188 marcs. Actif: 4 564053 marcs.

Troupes.

Le duché fournit à l'armée de l'Empire le régiment d'infanterie no. 93, appartenant à la 7ème division, 4ème corps d'armée.

Bade.

[Grand-duché. — Monarchie constitutionnelle, héréditaire dans la postérité mâle (primog.) et après l'extinction de celle-ci, transmissible à des descendants mâles de princesses badoises; entrée dans la Confédération de l'Allemagne du Nord pour la création de l'Empire d'Allemagne par traité du 15 nov. 1870. — Constitution du 22 août 1818. La Ière Chambre est composée des Princes de la Maison grand-ducale, des Seigneurs médiatisés, de l'archevêque de Fribourg, des prélats évangéliques, de 8 représentants des territoires seigneuriaux, élus pour 8 ans. 2 représentants des universités et de membres (8 au plus) nommés par le Grand-Duc; la IIème Chambre comprend 20 députés de 13 villes et 43 des districts ruraux, soit 43 députés élus pour 4 ans par suffrage à deux degrés. Pour le droit électoral il faut être âgé de 25 ans, pour l'éligibilité, de 30 ans. Les Chambres se réunissent tous les deux ans. — Couleurs nationales: Rouge et Jaune.]

Ministère d'Etat.

Président: Le Dr. L. *Turban*, ministre d'Etat (1876). — Membres: Les chefs des ministères et le directeur ministériel A. *Eisenlohr*, cons. d'Etat int. Conseillers: Le Dr. F. *Hardeck*, cons. int., et cons. président; C. baron *de Reck*, référendaire int.; A. baron *de Marschall*, cons. de lég.

Cour suprême des comptes. Président: Le Dr. J. *Jolly*, ancien ministre d'Etat.

Diète.

Président: N. . . . — Vice-présidents: N. . . .

Ministères et autorités centrales.

Justice, cultes et instruction. Président: Le Dr. W. *Nokk*, cons. int. act. — Conseillers: Le Dr. L. *Arnsperger*, référendaire int.; H. *Hess*, le Dr. E. *de Jagemann*, E. *Dorner* et A. *Becherer*, conseillers ministériels. — Membre extraord.: Le Dr. A. *Trefzer*, juge de tribunal sup.

Oberlandesgericht. Prés.: F. *Serger*. — Présidents de sénat: R. *Schneider*, le Dr. C. *de Stœsser*. — Procureur sup.: F. baron *de Neubronn*, cons. int. act.

Conseil sup. des écoles. Directeur: A. *Joos*.

Conseil sup. du culte évangélique. Président: Le Dr. F.-L. *de Stœsser*, cons. int. act.

Archevêque cathol. [Fribourg]: Le Dr. J.-C. *Roos*. — Conseil sup. cathol. des dotations. Président: F. *Siegel*.

Intérieur. Président, chargé: A. *Eisenlohr*, cons. d'Etat — Conseillers rapporteurs: M. *Frey*, cons. int.; G. *de Stœsser*, référ. int.; le Dr. C. *Schenkel*, E. *Bechert*, A. *Buchenberger*, H. *Baader*, K. *Keil*, conseillers ministériels; les rapporteurs pour les affaires médicales: Le Dr. *Battlehner*, cons. int.; le Dr. *Arnsperger*, cons. sup. de médecine; le Dr. *Lydtin*, cons. sup. de gouv.; A. *Ziegler*, assesseur de médecine; F. *Wœrishoffer*,

inspecteur des fabriques, cons. de gouv. et les commissaires de pays (voir ci-dessous).
Direction supérieure des eaux et chaussées. Directeur : C. *Haas.*
Archives générales de l'Etat. Directeur : Le Dr. F. *de Weech.*
Bureau de statistique. Président : Le Dr. F. *Hardeck,* cons. int.
Gendarmerie. Commandant, chargé : *Gemehl,* lt.-col.
Cour de justice administrative. Prés. : Le Dr. *Wielandt.*
Chambre administrative. Directeur : M. *de Seyfried,* cons. int.
Commission centrale pour la navigation du Rhin [Manheim]. Membres. Alsace-Lorraine : *Bietzsch,* cons. min. — Bade : G. *de Stœsser,* référ. int. — Bavière : Le baron *de Vœlderndorff,* cons. min. ; *Waradein.* — Hesse : C. *de Werner,* cons. int. — Pays-Bas : Le Dr. en droit T. M. C. *Asser,* professeur et cons. au ministère des affaires étrangères à Amsterdam. — Prusse : *de Wendt,* cons. int. sup. act. de gouv.
Finances. Prés. : Le Dr. M. *Ellstœtter,* ministre des finances. Directeur ministériel : C. baron *de Teuffel.* — Conseillers : E. *Zittel,* référ. int. ; L. *Wielandt,* G. *Scherer,* E. *Seubert,* F. *Lewald,* W. *Sachs,* conseillers ministériels.
Direction des domaines : E. *Kilian,* cons. int. — Direction des impôts : E. *Glockner.* — Direction des douanes : H. *Lepique.* — Direction des constructions : Le prof. Dr. J. *Durm,* directeur de constructions.
Direction-générale des chemins de fer de l'Etat. Directeur-gén. : W. *Eisenlohr,* cons. int. — Directeurs des sections : W. *Schupp,* cons. int., A. *de Würthenau,* H. *Schneider.*

Autorités provinciales.

Commissaires de pays, en même temps conseillers ministériels (voir ci-dessus). Constance (13 districts) : E. *Engelhorn.* — Fribourg (16 districts) : K. *Siegel.* — Carlsruhe (10 districts) : S. *Hebling.* — Manheim (13 districts) : A. *Frech.* — A côté de ces districts il existe 11 cercles pour l'administration autonome.
Landgerichte. Carlsruhe. Président : K. *Bender ;* Directeurs : K. *Fischler,* C.-F. *Rauch ;* 1er procureur : E. *Fieser.* — Constance. Président : Le Dr. F. *Kiefer ;* Directeur : K. *Eiselein ;* 1er procureur : Le Dr. F. *Gruber.* — Fribourg. Président : Le Dr. G. *de Rotteck ;* Directeurs : A. *Schœfer,* O. *Haas ;* 1er procureur : E. *de Gulat.* — Manheim. Président : A. *Bassermann ;* Directeurs : Le Dr. K. *Kadenbach,* R. *Baumstark ;* 1er procureur : H. *Dietz.* — Mosbach. Président : F. K. *Müller ;* Directeur : H. *Schmidt-Eberstein.* — Offenbourg. Président : C. *Amann ;* Directeur : R. *Reinhard ;* 1er procureur : W. *Krauss.* — Waldshut. Président : F. *Junghanns ;* Directeur : K. *Martin.*

Grandes charges de la cour etc.

Grand-écuyer : A. *de Holzing.* — Grand-chambellan : W.-P.

baron *de Gemmingen*. — Grand-maître de la cour de la Grande-duchesse : W. baron *d'Edelsheim*, chamb. — Veneur de la cour : A. *de Kleiser*, chamb. — Grand-sénéchal : G. *de Bohlen-et-Halbach*, chamb. — Maître de la cour : C. comte *d'Andlaw*, chamb. — Secr. des commandements de la grande-duchesse : *de Chelius*. — Grande-maîtresse de la cour : Madame A. *de Holzing*. — Dames de la cour : Mlles les baronnes L. *de Gayling* et M. *de Schœnau*.

Aides de camp-général du Grand-duc : N. . . . — Aides de camp : *Müller*, lt.-col. ; le baron *de Schœnau-Wehr*, major ; le baron *de Gagern*, capit.

Cabinet intime du Grand-duc. Chef : Le baron *d'Ungern-Sternberg*, cons. int. — Membre : Le Dr. L. baron *de Babo*, cons. de lég. — Intendant-gén. de la liste civile : E. *de Regenauer*, cons. int. — Intendant-gén. du théâtre : Le Dr. A. *Bürklin*. — Médecin du Grand-duc : Le Dr. *Tenner*, cons. int.

Maître de la cour du Grand-duc héréditaire : L. baron *de Freystedt*, chamb. — Grande-maîtresse de la Grande-duchesse héréditaire : E. baronne *de La Roche-Starkenfels* ; Dame d'honneur : Mlle M. *de Kleiser*. — Officier d'ordonnance : *Dürr*, capit.

Dame du palais de la princesse Guillaume : G. baronne *de Schœnau*. — Officier d'ordonnance du prince Charles : *Pescatore*, capit. de cav.

Corps diplomatique à Carlsruhe [et Consuls].

Amérique (Etats-Unis d'). [Francfort sur-le-Mein : W. *Köster*, CG. — Kehl : E. *Johnson*. — Manheim : J. *Winter*.] — Argentine (République). [Carlsruhe : S. *Nielnuhr*.] — Autriche-Hongrie. E. e. et M. pl. : A. *Okolicsanyi d'Okolicsna* à Stuttgart. [Carlsruhe : J. *Bielefeld*. — Manheim : C. *Ladenburg*.] — Bavière. E. e. et M. pl. : C. comte *de Tauffkirchen* à Stuttgart. [Carlsruhe : A. *Haas*.] — Belgique. E. e. et M. pl. : Le baron *Greindl* à Berlin. [Bade : F. J. *Caruyoels*, CG. à Cologne. — Manheim : Ph. *Diffené*.] — Brésil. E. e. et M. pl. : N. . . . à Berlin. [Le Dr. J. J. *Ferreira Valle* vicomte *de Desterro*, CG. à Genève. — Carlsruhe : R. *Kœlle*.] — Colombie. [Carlsruhe : K. *Model*.] — Costa-Rica. [Manheim : H. *Marx*.] — Equateur. [Carlsruhe : K. *Model*.] — Espagne. E. e. et M. pl. : Le comte *Banuelos* à Berlin. [Manheim : H. *Nauen*.] — France. [Manheim : E. *Cor*.] — Grande-Bretagne. Ch. d'aff. : L'hon. W. N. *Jocelyn* à Darmstadt. [C. *Oppenheimer*, CG. à Francfort s./M.).] — Grèce. [Carlsruhe : J. *Tunna*, CG. — Manheim : J. F. *Menzer*.] — Hawaï. [Carlsruhe : H. *Müller*.] — Italie. E. e. et M. pl. : E. comte *de Launay* à Berlin. [Manheim : Ed. *Traumann*.] — Mexique. [Carlsruhe : N. . . . — Manheim ; H. *Mammelsdorff*.] — Pays-Bas. [Manheim : S. *Hartogensis*, CG.] — Portugal. [Carlsruhe : R. *Kœlle*.] — Perse. E. e. et M. pl. : *Mirza Reza* Khan

à Berlin. — Prusse. E. e. et M. pl. : *d'Eisendecher* (1884) ; chancelier : H. *Wiedemann*, cons. de chanc. — Russie. E. e. et M. pl. : Le baron *Frederiks* à Stuttgart. — Saxe. E. e. et M. pl. : O. baron *de Fabrice* à Munich. — Suède et Norvége. E. e. et M. pl. : C. H. T. H. *Lagerheim* à Berlin. [Carlsruhe : R. *Kœlle*.] — Turquie. [Manheim : C. *Reiss*.] — Vénézuela. [Manheim : W. *Kœster*.] — Wurtemberg. [Carlsruhe : J. *Naegele*.]

Notice statistique.

Superficie et population.

Circonscriptions.	Kilom. carrés.	Population au 1er décembre 1885. Du sexe masculin.	féminin.	Total.	Par kil. c.
Constance	4169	137008	144028	281036	67
Fribourg	4740	223437	236947	460384	97
Carlsruhe	2572	207325	214459	421784	164
Manheim	3600	214269	223782	438051	122
	15081	782039	819216	1 601255	106
Partie badoise du lac de Constance . .	182	—	—	—	—
Total	15263	782039	819216	1 601255	—

Répartition de la population d'après les cultes au 1er déc. 1885.

Circonscriptions.	Catholiques.	Protestants.	Israélites.	Autres et sans indic.	Par 1000 h. Cathol.	Protest.
Constance .	254104	24182	2050	700	904	86
Fribourg .	296639	156998	6388	359	645	341
Carlsruhe .	246184	168995	6033	572	584	400
Manheim .	207349	216152	12633	1917	473	494
Total	1 004276	566327	27104	3548	627	354

Nationalité 1885. Parmi les 16954 personnes nées à l'étranger il y avait 8711 Suisses, 2746 Autrichiens et Hongrois, 1281 Italiens, 919 Anglais, 874 Américains, 835 Français, 668 Russes, 227 Hollandais, 110 Belges, 57 Luxembourgeois, 60 Danois, 39 Suédois et Norvégiens, 123 autres Européens, 304 d'autre origine et nés sur mer.

Principales villes en 1885.

Manheim . .	61273	Pforzheim . .	27201	Bade. . . .	12779
Carlsruhe .	61066	Heidelberg .	26928	Rastatt . . .	11743
Fribourg . .	41340	Constance . .	14601	Bruchsal . .	11658

Finances. (En marcs de 1 fr. 25 c.)

(Voir pour plus de détails l'édition allemande de l'Almanach.)

Budget pour l'année 1890.

Recettes (brutes) 50 145456. Frais de perception et d'esploitation 10 498233. Dépenses 49 150612.

Budget extraordinaire 1890—91.
Recettes 1803308 Dépenses 9117837.

Budget des administrations ayant des comptes spéciaux 1890 et 1891:
Recettes 183 110425 Dépenses 165 606095.

Dette publique générale au 1er janvier 1890.

Passifs.

	Sans intérêts.	A intérêts.	Total.
Dettes dues aux caisses d'autres établissements de l'Etat:			
au fonds des domaines (sans intérêts, le reste à 4%) . . .	20 571429	10 580654	31 152083
à la caisse génér. d'assurance contre l'incendie à 3% . . .	—	498674	498674
à la caisse générale	12 689156	—	12 689156
à la caisse des veuves et à la caisse des veuves des militaires à 3%	—	120273	120273
à la caisse des établissements de bain à 3½%	—	515038	515038
Dettes dues à d'autres créanciers.			
Bons de crédit à 3½%	—	8057	8057
Papier-monnaie	62173	—	62173
Dépôts à 2—2⅔%	—	684149	684149
Capitaux de cautionnement à 4%	—	2 718630	2 718630
Dettes diverses à 3—5% . . .	—	2 075396	2 075396
Arrérages, intérêts non encore touchés	6807	—	6807
Total du passif	33 329565	17 200871	50 530436
Total de l'actif			42 854685
Dette réelle au 1er janv. 1890			7 675751
„ „ „ „ „ 1889			8 292804

Dettes des chemins de fer.

Dettes portant intérêts	339 364535
Dettes ne portant pas d'intérêts	1 083096
Total du passif	340 447631
Total de l'actif	9 999730
Dette réelle en 1890	330 647901
„ „ „ 1889	334 206354

Armée.

Les troupes badoises forment la majeure partie du XIVème corps d'armée.

Bavière.

Royaume. — Monarchie constitutionnelle, héréditaire dans la postérité mâle (primog.) et après l'extinction de celle-ci transmissible à la descendance femelle; entrée dans la Confédération de l'Allemagne du Nord pour la fondation de l'Empire d'Allemagne par traité du 23 nov. 1870. — Constitution du 26 mai 1818. La Chambre des Reichsräte (Pairs) se compose des princes majeurs de la Maison royale, des dignitaires de la couronne, des deux archevêques, des chefs des familles seigneuriales, d'un des évêques, nommé à vie par le roi, du président du consistoire général protestant et d'autres que le roi désigne soit comme membres héréditaires, soit comme pairs à vie. La Chambre des Députés comprend actuellement 156 membres (1 député par 31500 âmes) élus pour 6 ans par suffrage à deux degrés (cens). Pour l'électorat il faut être âgé de 21 ans, pour l'éligibilité, de 25 ans comme électeur secondaire, et de 30 ans, comme député. Les Chambres se réunissent tous les 3 ans. Couleurs nationales: Bleu et Blanc.]

Ministère d'Etat.

Président du conseil: K. baron *de Crailsheim*, ministre d'Etat de la Maison du Roi et des affaires étrangères. — Finances: Le Dr. E. baron *de Riedel*. — Intérieur: M. baron *de Feilitzsch*. — Justice: L. baron *de Leonrod*. — Guerre: Le chev. *de Safferling*, gén. d'inf. — Cultes et instruction publique: Le Dr. L. A. *de Müller*.

Conseil d'Etat.

Président: Le *Prince-régent*. — Membres: Le prince royal, les princes de la Maison royale nommés par le Roi, les ministres et les conseillers en service ordinaire qui suivent: Le chev. *de Pfistermeister*, *d'Eisenhart*, le chev. *de Hœss*, le Dr. C. *de Mayer*, le chev. *de Kastner*, le chev. *de Neumayr*.

*XXXI*ème *Diète.*

Chambre des Reichsräte. Président: C. comte *de Törring-Jettenbach*. — Vice-président: A. baron *de Pfretzschner*.

Chambre des députés. Président: K. baron *d'Ow*. — Vice-président: J. *Neumayer*, cons. int. de la cour etc.

Archives. Président: Le Dr. *de Hertlein*, cons. de gouv.

Ministères et autres autorités centrales.

Maison du Roi et affaires étrangères. Cons. d'Etat: Le Dr. C. *de Mayer*. — Conseillers ministériels: Le Dr. O. baron *de Vœlderndorff-Waradein*, en même temps secr.-gén.; C. chev. *d'Oswald*; O. chev. *de Bever*; le Dr. C. chev. *de Rumpler*; M. chev. *de Gietl*. — Conseillers de lég.: A. baron *de Hirschberg*; G. *Böhm*, en même temps héraut de l'Empire; A. *Reubel*.

Archives secrètes de la Maison royale et de l'Etat. Chef: Le Dr. C. chev. *de Rumpler*, cons. ministériel.

Direction-générale des chemins de fer de l'Etat: C. *Schnorr-de-Carolsfeld*, directeur-gén. — Chefs de section: O. chev. *de Böhm*, directeur de gouv.; Ch. *Höchtlen*, le Dr. O. *Lippl*,

A. *Pernwerth de Bärenstein*, G. *Ebermayer*, conseillers sup. de gouv.

Direction des postes et des télégraphes : A. chev. *de Schamberger*, directeur-gén.

Justice. Cons. d'Etat : W. chev. *de Kastner.* — Conseillers ministériels : A. *Bögel ;* W. *Heller ;* V. *Reissenbach*, en même temps secr.-gén. — Conseillers sup. de gouv. : H. *Petri ;* F. *Barensfeld ;* K. *Jacubezky.* — Conseillers de gouv. : J. *Schnell ;* W. *Koller ;* le Dr. W. *Haiss ;* H. *Thellmann.*

Cour suprême. Président : Le Dr. C. *de Schebler.*

Intérieur. Cons. d'Etat : M. chev. *de Neumayr.* — Directeur ministériel : L. *de Bürkel.* — Conseillers ministériels : A. *de Nies*, en même temps secr.-gén. ; J. chev. *de Herrmann ;* J. *Kopplstätter ;* H. *Herag.* — Cons. sup. de médecine (voir ci-dessous). — Conseillers sup. de gouv. : Fr. *Thelemann ;* R. *Landmann.* — Conseillers de gouv. : C. *Rasp*, A. *Hörmann*, Th. *Geib*, A. *Uhl.* — Vétérinaire du pays : Ph.-J. *Gœring.*

Intendance sup. des travaux publics. Chef : M. chev. *de Siebert*, directeur sup. de constructions. — Conseillers sup. de constructions : W. *Langenfass*, C. *Heuser*, J. *Matheis*, Fr.-J. *Denzinger*, C. *Bernatz.*

Comité sup. de médecine. Présidents : Le Dr. J. *de Kerschensteiner*, cons. int. et cons. sup. de médecine ; le Dr. H. *de Ziemssen*, cons. int. et cons. sup. de médecine. — Membres : Le Dr. M. *de Pettenkofer*, cons. int. et cons. sup. de médecine ; le Dr. C. *de Voit*, le Dr. O. *Bollinger*, le Dr. Fr. *Winckel*, conseillers sup. de médecine ; le Dr. M. *Braun*, cons. de cour ; le Dr. H. *Grashey* et le Dr. O. *Angerer*, professeurs.

Commission centrale de statistique. Chef : E. *de Schlereth*, cons. int. — Bureau de statistique. Chef : C. *Rasp*, cons. de gouv.

Cour de justice administrative. Président : Le Dr. L. *de Braunwart.* — Directeurs : K. baron *d'Ow*, le Dr. G. chev. *de Kahr.* — Procureur sup. : Le Dr. Th. *de Hauck.*

Archives générales du royaume. Chef : Le Dr. L. chev. *de Rockinger*, cons. int. de cour.

Office supérieur des mines. Directeur : Le Dr. W. chev. *de Gümbel.*

Administration des haras. Grand-maître des écuries : L. baron *d'Adrian-Werbourg*, chamb. et lt.-col. en retr.

Affaires des cultes et de l'instruction. Conseillers ministériels : Le Dr. J. *de Giehl* (secr.-gén.) ; L. chev. *d'Erhard*, K. chev. *de Zeitlmann*, M. *Wisbeck*, J. *d'Auer.* — Cons. sup. de gouv. : J. *Vervier.* — Conseillers de gouv. : Th. *Merz*, R. *Bumm*, le Dr. A. *Wehner.*

Académie des sciences. Président : N. . . . — Station centrale météorologique. Directeur : Le Dr. C. *Lang.* — Bibliothèque de la cour et de l'Etat. Directeur : Le Dr. G. *Laubmann.* — Académie des arts. Directeur : F. A. chev. *de Kaulbach.* — Galerie centrale de tableaux. Directeur : Le Dr. F. chev.

de Reber, professeur. — Musée national. Directeur : Le professeur Dr. W.-H. chev. *de Riehl*, cons. int. — Glyptotèque. Directeur : Le professeur Dr. H. chev. *de Brunn*. — Nouvelle Pinacothèque. Directeur : H. baron *de Pechmann*.

Finances. Conseiller d'Etat : J. chev. *de Hœss*. — Conseillers ministériels : E. *de Luber*, procureur de la couronne ; F. baron *de Rœsfeldt* ; H. baron *de Stengel* (à Berlin) ; A. *de Seisser* ; A. *de Bauer* ; A. *de Schneider*, en même temps secr.-gén. ; A. *de Sieben* ; M. *Pausch* ; A. *Ulsamer*. — Conseillers sup. de gouv. : F. *Geiger*, H. *Pfaff*, O. *Schubart*, procureur de la couronne. — Conseillers de gouv. : W. *Schamberg* ; A. *Reisenegger*.

Section des forêts. Cons. ministériel : A. *de Ganghofer*. — Conseillers sup. des forêts : J. *Schultze*, le Dr. L. *Viernstein*, H. *Huber*, P. *de Krafft-Dellmensingen*, K. *Klaussner*. — Conseillers des forêts : K. *Rueff*, J. *Engelhard*.

Cour des comptes. Président : L. *de Pummerer*, Excellence.

Administration-générale des mines et salines : A. *de Schenk*.

Direction-générale des douanes et des impôts : L. *de May*, directeur-général.

Commission pour l'amortissement de la dette publique : Le Dr. M. *de Jungermann*, directeur ministériel, en même temps commissaire de la banque.

Guerre. Chefs des sections. Section centrale : H. *Sixt*, col. à la disp. — Affaires personnelles : K. *Landmann*, lt.-col. — Affaires générales : F. baron *de Zoller*, col. — Economie militaire : L. *Vogl*, col. — Affaires des invalides : L. *Reiser*, col. en disp. — Section de médecine militaire : Le Dr. chev. *de Lotzbeck*, méd. gén. de l'armée. — Justicier, chargé : A. *Knözinger*, auditeur-gén. — Payeur : F. *Habel*, cons. int. de guerre.

Autorités provinciales.

Présidents des Oberlandesgerichte. Munich : St. baron *de Stengel*. — Deux-Ponts : L. chev. *de Zöller*. — Bamberg : K. *de Wallmenich*. — Nuremberg : Le Dr. G. *de Schmitt*. — Augsbourg : K. *de Mattenheimer*.

Présidents des cercles. Haute-Bavière [Munich] : S. baron *de Pfeufer*, cons. d'Etat. — Basse-Bavière [Landshut] : F.-F. *de Lipowsky*. — Palatinat [Spire] : P. *de Braun*, cons. d'Etat. — Haut-Palatinat [Ratisbonne] : Le Dr. F. *de Ziegler*, cons. d'Etat. — Haute-Franconie [Bayreuth] : C.-A. *de Burchtorff*. — Moyenne-Franconie [Ansbach] : J. chev. *de Zenetti*. — Basse-Franconie et Aschaffenbourg [Wurzbourg] : F. comte *de Luxburg*. — Souabe et Neubourg [Augsbourg] : J. *de Kopp*.

Evêques catholiques. Munich : Antoine chev. *de Thoma*, Reichsrat, archevêque de Munich et Freysing. — Bamberg : Le Dr. Joseph *Schork*, archevêque. — Augsbourg : D. Pancrace *de Dinkel*. — Eichstætt : D. F.-L. baron *de Leonrod*. — Passau : D. Michael chev. *de Rampf*. — Ratisbonne : D. et Dr. J. *de*

Senestrey. — Spire: D. Joseph-George *de Ehrler.* — Wurzbourg: D. François-Joseph *de Stein*, Reichsrat.

Consistoires du culte protestant. Munich. Consistoire sup. Président: Le Dr. A. chev. *de Stählin*, Reichsrat. — Directeurs de consistoire. Ansbach: K.-E. chev. *de Meinel.* — Bayreuth: F. chev. *de Gossinger.* — Spire: Th. *Wand.*

Maison du Roi etc.

Grands-dignitaires de la couronne.

Grand-maître: Albert prince *d'Oettingen-Oettingen* et *d'Oettingen-Spielberg.* — Grand-chambellan: Clovis prince *de Hohenlohe-Schillingsfürst.* — Grand-maréchal: N. . . . — Grand-maître des postes: Albert prince *de Thurn-et-Taxis.*

Grandes charges de la cour. Grand-maître: G.-F. comte *de Castell-Castell*, major-gén. à la suite de l'armée. — Grand-chambellan chargé: M. baron *Pergler-de-Perglas*, chamb. et cons. d'Etat en service extraordinaire. — Grand-maréchal de la cour: L. baron *de Malsen*, chamb. — Grand-écuyer: M. comte *de Holnstein de Bavière*, chamb. et major-gén. à la suite de l'armée, en même temps intendant-gén. de la vénerie de la cour. — Intendant-gén. de la musique de la cour: C. baron *de Perfall*, chamb., chargé aussi de l'intendance du théâtre de la cour.

Dames de palais: H. comtesse *de Rechberg-et-Rothenlöwen*, M. comtesse *d'Irsch*, A. comtesse *de Pocci*, M. comtesse *de Waldkirch*, G. comtesse *de Rechberg-et-Rothenlöwen*, A. baronne *de Tann-Rathsamhausen*, E. comtesse *de Castell-Castell*, K. baronne *Pergler-de-Perglas*, M. comtesse *de Holstein de Bavière*, S. baronne *de Perfall*, M. comtesse *de Seinsheim*, H. baronne *de Gross-à-Trockau*, L. comtesse *de Pappenheim*, M. baronne *de Franckenstein*, L. baronne *de Crailsheim.*

Directeur de la chapelle de la cour: Le prévôt J. *de Türk*, cons. ecclésiastique. — Prédicateur de la cour, chargé: J. *Hecher.* — Médecin de la cour, chargé: le Dr. A. *Halm*, cons. aulique.

Chancellerie privée de S. A. R. le Prince-Régent. Chef: J. baron *Freyschlag-de-Freyenstein*, lt.-gén. et aide de camp-gén. — Secr. de la cour: L. *de Klug*, cons. int. aulique.

Administration de la fortune de S. M. le Roi Othon: L. baron *de Malsen*, grand-maréchal; J. *Keller* baron *de Schleitheim*, gén. d'inf. en disp. — Maître de la cour: Ph. baron *de Redwitz*, major en disp. — Gentilshommes: F. *de Schubaert* et G. baron *de Stengel*, majors en disp.

Maître de la cour du prince Louis: O. comte *de Holnstein de Bavière*, chamb. — Adjudant: G. *Ferchl*, capit. — Grande-maîtresse de la princesse Marie-Thérèse: Th. comtesse *Eckbrecht de Dürckheim-Montmartin*, DCr.

Adjudant personnel du prince Ruprecht: M. *Zerreiss*, capit.

Dame de la cour de la princesse *Adelgunde:* E. baronne *de Kesling.*

Maître de la cour et adjudant du prince Léopold : E. baron *de Perfall*, chamb. et capit. — Dame de la cour de la princesse Gisela : C. baronne *de Limpœck*.

Dame de la cour de la psse Thérèse : E. comtesse *d'Oberndorff*.

Adjudant personnel du prince Arnulf : L. baron *de Gumppenberg-Pœttmess-Oberbrennenberg*, chamb. et capit. — Dame de la cour de la princesse Thérèse : L. comtesse *de Tauffkirchen*.

Maître de la cour de la princesse Amélie : A. baron *de Gise*, chamb. — Dame de la cour : C. comtesse *de Butler-Haimhausen*.

Adjudant du prince Louis-Ferdinand : H. baron *d'Ow de Wachendorf*, chamb. et capit. — Grande-maîtresse de la princesse Maria de la Paz : J. baronne *Reichlin de Meldegg*.

Adjudant du prince Alphonse : J. *de Walter*, capit.

Dame de la cour de la princesse Elvira : R. baronne *de Leonrod*.

Maître de la cour de la duchesse douairière Ludovica : C.-F. baron *de Wulffen*, chamb. — Maîtresse de la cour : A. baronne *de Reichlin de Meldegg*.

Maître de la cour et adjudant personnel du duc Charles-Théodore : A. baron *de Reck*, col. — Dame de la cour de la duchesse Marie-Josèphe : A. comtesse *de Marogna*.

Dame de la cour de la duchesse Amélie : M. baronne *de Redwitz*.

Adjudant du duc Louis : L. baron *de Brück*, lt.

Adjudant du duc Maximilien-Emmanuel : J. N. *Graeff*, major.

Dame de la cour de la duchesse Amélie : Marie comtesse *Fugger de Glœtt*.

Armée.

Chef : Son Alt. roy. *Le prince Régent*.

Aides de camp-généraux et aides de camp du service : J. baron *Freyschlag de Freyenstein*, lt.-gén. et chamb. ; A. comte *de Lerchenfeld-Brennberg*, col. et chamb. ; M. baron *de Branca*, col. ; P. *de Wiedenmann*, C. baron *Wolfskeel de Reichenberg*, chamb., majors. — *Ayant d'autres fonctions :* B. *de Safferling*, gén. d'inf. et ministre de la guerre ; O. *de Parseval*, lt.-gén. et commandant du IIème corps d'armée ; M. baron *de Sazenhofen*, lt.-gén. et inspecteur de cav. — En outre : K. comte *de Pappenheim*, gén. de cav. en disp. ; F. *de Muck*, gén. d'inf. en disp.

Capitaine-général des gardes du corps („Hartschiere") : M. comte *Verri de la Bosia*, gén. d'inf. et chamb.

Etat-major-général. Chef : W. *de Staudt*, lt.-gén. — Bureau topographique. Directeur : C. *Neurenther*, col.

Commandements-généraux et commandements des divisions voir Empire d'Allemagne.

Inspecteurs. Cavalerie : M. baron *de Sazenhofen*, lt.-gén., aide de camp-gén. et chamb. — Artillerie à pied : F. *Blume*, major-gén. — Corps du génie et places fortes : Th. *de Fries*, gén.

d'inf. — Train: *de Lutz*, col. — Etablissements d'instruction militaire, chargé des fonctions: W. *de Staudt*, major-gén.
Ecole militaire. Directeur, chargé des fonctions: M. *de Hartlieb*, dit *Wallsporn*, colonel.
Auditoriat-général. Président: G. *de Fleschuez*, lt.-gén.
Caisse générale militaire: Le payeur-gén. de la guerre J. *Streck*, cons. int. des comptes.
Gendarmerie. Commandant: F. *de Hellingrath*, lt.-gén.
Gouvernements et commandements des places fortes, voir Empire d'Allemagne.

Corps diplomatique à Munich [et Consuls].

Amérique (Etats-Unis d'). [Munich: F. W. *Catlin*. — Nuremberg: W. J. *Black*.] — Argentine (République). [W. *Kœster*, CG. à Francfort-s.-l.-Mein. — Nuremberg: G. *Muskat*.] — Autriche-Hongrie. E. e. et M pl.: N. prince *de Wrede* (1888) — Cons. de lég.: J. R. *de Pusswald*. — Secres de lég.: L. chev. *de Zwierzina*, J. comte *Lonyay*. [C. *Ladenburg* à Manheim.] — Belgique. E. e. et M. pl.: Le baron *de Greindl* à Berlin. [J. J. *Cartuyoels*, CG. à Cologne. — P. *Diffené* à Manheim. — Munich: L. *Steub*. — Nuremberg: S. *Neumark*, CG.] — Bolivie. [A. *Weis* à Dresde.] — Brésil. E. e. et M. pl.: N. . . . à Berlin. [Le Dr. J. J. *Ferreira Valle* vicomte *de Desterro*, CG. à Genève. — Chili. [Munich: Le Dr. O. *Aichel*. — Nuremberg: R. *Birkner*.] — Colombie. [Nuremberg: P. *Heckel*.] — Danemark. [Munich: C. *Maison*.] — Espagne. [Munich: C. *Rosipal*. — Nuremberg: F. *Knapp*.] — France. Ch. d'aff.: C. *Barrière* (1888) — Secrétaires de lég.: *St. René Taillandier*, E. vicomte *de Chaptal*. — Chancelier: *Royer*. [E. M. J. *Cor* à Manheim. — Nuremberg: L. *Duplessis*.] — Grande-Bretagne. MR.: V. A. W. *Drummond* (1885). — Secr. de lég.: H. A. *Helyar*. [Munich: J. S. *Smith*.] — Grèce. E. e. et M. pl.: A. *Vlachos* à Berlin. [Munich: J. K. *Weidert*, CG.] — Italie. E. e. et M. pl.: H. chev. *Cova* (1888). — Secr. de lég.: Le chev. *Melegari*. [Munich: R. *Oldenbourg*. — Nuremberg: Th. *Schilling*.] — Pays-Bas. E. e. et M. pl.: Le Dr. F. Ph. jonkheer *van der Hoeven* à Berlin. [Munich: Fr. K. *Meyer*. — Nuremberg: B. *de Grundherr*.] — Perse. E. e. et M.: Mirza Reza Khan à Berlin. — Portugal. [L. baron *d'Erlanger*, CG. à Francfort-s./M. — Munich: J. Fr. *Ruederer*. — Nuremberg: J. Ch. *Merck*.] — Prusse. E. e. et M. pl.: Le comte *de Rantzau*, cons. int. de lég. (1888). — Secr. de lég.: *de Lindenau*. — Att. milit.: *de Pritzelwitz*, capit.; commandé pour le service: E. prince hér. *de Leiningen*, lt. — Chanc.: A. *Schacht*. — Russie. E. e. et M. pl.: N. comte *von der Osten-Sacken*, cons. int. (1884). — Secres de lég.: D. *Chrapowitski*, gentilh. de la Chambre et cons. de coll.; E. *Schelking*, cons. aul. — Saxe (Royaume de). E. e. et M. pl.: O. baron *de Fabrice*, chamb. et cons. int. act. (1874). — Secres de lég.:

R. comte *de Rex*, lt. [Munich: M. *de Wilmersdœrffer*, CG.] — St-Siége. Nonce apostolique: A. *Agliardi*, archevêque de Caesarea (1889). — Pro-auditeur: A. *Baroncini*. — Suède et Norvége. [Munich: Ch. *Maison*. — Nuremberg: B. *Lang*. — C. R. *Kölle* à Carlsruhe.] — Suisse. E. e. et M. pl.: Le Dr. A. *Roth* à Berlin. [Munich: G. *Fischer*.] — Turquie. [Munich: W. F. *Gratwohl*, CG.] — Wurtemberg. E. e. et M. pl.: O. baron *de Soden*, chamb. et cons. int. (1868). [Munich: E. L. *Haussmann*.]

Notice statistique.

Superficie et population.

Districts gouvernementaux.	Kilom. carrés.	Population au 1er décembre 1885. Du sexe masculin.	Du sexe féminin.	Total.	Par kil. c.
Haute-Bavière . .	16725	495211	511614	1 006825	60
Basse-Bavière . .	10757	325513	339289	660802	61
Palatinat	5928	340994	355381	696375	117
Haut-Palatinat . .	9662	259507	278483	537990	56
Haute-Franconie .	6999	280632	296071	576703	82
Moyenne-Franconie	7574	325672	346261	671933	89
Basse-Franconie .	8401	299503	319966	619469	74
Souabe	9819	316210	333892	650102	66
Royaume	75865	2 639242	2 780957	5 420199	71

Population de droit des districts du Royaume au 1er déc. 1886.

Districts gouvernementaux.	Bavarois.	Autres nationaux de l'Empire.	Autrichiens et Hongrois.	Suisses.	Autres Européens.	Nationaux d'Etats non européens et ceux d'origine inconnue.
Haute-Bavière .	959695	22703	20053	1273	2563	538
Basse-Bavière . .	646983	1775	11670	102	206	66
Palatinat . . .	664676	29404	378	478	857	582
Haut-Palatinat .	528943	2724	6050	92	136	45
Haute-Franconie .	565826	8543	1872	95	159	208
Moyenne-Franc. .	653187	15838	1823	314	523	248
Basse-Franconie .	595688	22219	745	182	361	274
Souabe	613199	27583	7245	1498	487	90
Royaume	5 228197	130789	49836 [1]	4034	5292 [2]	2051 [3]

[1]) Dont 71 originaires de la principauté de Liechtenstein. — [2]) Dont 1480 Italiens, 1056 Français, 933 Russes, 637 Anglais, 268 Hollandais 154 Belges, 144 Suédois et Norvégiens, 134 Danois, 97 Luxembourgeois. 399 nationaux d'autres Etats. — [3]) Dont 1776 originaires des Etat-Unis,

Répartition de la population d'après les cultes au 1er déc. 1885.

Districts gouvernementaux.	Catholiques.	Protestants.	Autres chrétiens.	Israélites.	Autres et sans indic. de relig.	Par 1000 h. Cathol.	Protest.
Haute-Bavière .	949908	50801	940	5090	86	943	50
Basse-Bavière .	655629	4867	107	183	16	992	7
Palatinat . . .	300843	381156	2845	11526	5	432	547
Haut-Palatinat .	492903	43450	202	1435	—	916	81
Haute-Franconie	243647	328861	107	4024	64	423	570
Moyenne-Franc.	148635	510346	806	12138	8	221	759
Basse-Franconie	494679	109466	382	14939	3	798	177
Souabe	552924	92167	614	4362	35	851	142
Royaume	3839168	1521114	6003	53697	217	708	281

Population des principales villes en 1885.

Munich . .	261981	Hof	22257	Ansbach . .	13935
Nuremberg .	114891	Ludwigshafen	21042	Straubing .	13210
Augsbourg .	65905	Landshut . .	17873	Schweinfurt.	12502
Wurzbourg .	55010	Ingolstadt .	16388	Aschaffen-	
Ratisbonne .	36093	Speyer . .	16238	bourg . .	12393
Furth . . .	35455	Erlangen . .	15828	Neustadt . .	12255
Bamberg . .	31521	Amberg . .	15812	Frankenthal	10907
Kaiserslautern	31449	Passau . .	15583	Zweibrücken	10665
Bayreuth . .	23559	Pirmasens .	14938	St-Ingbert .	10321
		Kempten . .	14368		

Finances.

(En marcs de 1 fr. 25 c.)

Budget pour une année de la XXe période financière 1890 et 1891.

(Loi du 5 mai 1890.)

Recettes.	Recettes brutes.	Dépenses d'administr.
Reliquats de la XIXe période financière	12309	—
Contributions directes	27 960000	884970
Contributions diverses.	20 579700	717900
Douanes et contributions indirectes .	68 649600	10 807280
Régales et établissements de l'Etat .	127 084240	86 519252
Domaines de l'Etat.	34 813273	15 885430
Intérêts, rentes, droits particuliers et recettes accidentelles	884580	13962
Recettes pour la société gén. de secours	307940	2530
Total des recettes :	280 291642	114 831324

Recettes nettes : 165 460318

Dépenses.

Liste civile, apanages	5 404850	Pensions des employés en retr., des veuves et des orphelins	9 380388
Dette publique	49 741342	Quotes-parts matriculaires etc.	37 239620
Conseil d'Etat	24800	Dépenses diverses	725952
Diète	431427	Total des dépenses	165 460318
Ministère de la Maison royale et des affaires étrangères	1 131461	Dépenses d'administration	114 831324
Justice	13 259433	Total :	280 291642
Intérieur	21 521348		
Cultes, enseignement	22 832106		
Finances	3 767591		

Dette publique en août 1890.

(Voir pour plus de détails l'édition allemande de l'Almanach.)

Dette générale	214 840479
Dettes des chemins de fer	967 460400
Rachat des rentes foncières	153 293080
Rachat des rentes pour l'amélioration du sol	497300
Total de la dette publique	1336 091259

Armée.

Voir l'armée de l'Empire d'Allemagne et les notices personnelles ci-dessus.

Brême.

[Ville libre hanséatique, république; entrée dans la Confédération de l'Allemagne du Nord 18 août 1866 ; réunion au „Zollverein" allemand en 1888. — Constitution du 21 février 1854 et du 17 nov. 1875 ; additions du 27 mai 1879 et du 1er juin 1884. Le Sénat, qui est composé de 16 membres, âgés de 30 ans au moins, exerce le pouvoir exécutif, et en commun avec un Conseil électif („Bürgerschaft"), de 150 représentants des citoyens, le pouvoir législatif. Les membres du Sénat sont élus à vie, ceux de la Bürgerschaft pour 6 ans, par suffrage à deux degrés. La Bürgerschaft est renouvelée par moitié tous les 3 ans. Pour l'électorat aussi bien que pour l'éligibilité, il faut être âgé de 25 ans. — Couleurs nationales : Rouge, Blanc. — Voir année 1885, p. 438.]

Sénat.

Bourgmestres : C.-F.-C. *Buff* (1888—1891), président du Sénat pour l'année 1890 ; le Dr. A. *Pauli* (1890—1893), prés. du Sénat pour 1891.

Commissions du sénat. Affaires de l'Empire et étrangères : Le Dr. A. *Pauli*, bourgmestre. — Cultes et justice : Le Dr. A. *Lürman*. — Instruction : Le Dr. A. *Pauli*. — Finances :

Le Dr. A. *Grœning.* — Police: F.-A. *Schultz*, dir. de police pour Brême et les ports; C.-F.-H. *Stadtländer*, Landherr. — Affaires médicales: Le Dr. C. *Tetens.* — Affaires militaires: Le Dr. A. *Pauli.* — Commerce et navigation: C.-F.-C. *Buff*, bourgmestre. — Ports et chemins de fer: C.-F.-C. *Buff*, bourgmestre, commissaire du chemin de fer; le Dr. *Marcus*, commissaire de douanes. — Constructions: Le Dr. H. *Grœning.* — Affaires d'industrie: Le Dr. D. *Ehmck.* — Affaires des pauvres: W. *Nielsen.*

Bourgeoisie. Président: H. *Claussen.* — Vice-présidents: Le Dr. *Mohr*, directeur du landgericht; A. *Tebelmann.*

Président de la Chambre du commerce pour l'année 1890: Le Dr. H.-H. *Meier.*

Oberlandesgericht: voir „Hambourg". — Landgericht. Président: Le Dr. H.-H. *Meyer.* Premier procureur: *Rapp.*

Bureau de statistique: Le directeur H. *Frese.*

Corps diplomatique [et Consuls à Brême].

Amérique (Etats-Unis d'). [H. *Starklöff.*] — Argentine (Républ.). [H. A. *Clausen.*] — Autriche-Hongrie. Ch. d'aff. et CG.: C. F. baron *de Westenholz* à Hambourg. [L. G. *Dyes*, CG.] — Bade. [M. C. A. *Mansfeldt.*] — Bavière. [T. *Lürman*, CG.] — Belgique. E. e. et M. pl.: Le baron *Greindl* à Berlin. [H. W. A. *Weyhausen.*] — Bolivie. [C. H. *Dreier.*] — Brésil. E. e. et M. pl.: N. . . . à Berlin. — Brunswick. [G. A. *Bechtel.*] — Chili. [J. *Sosat.*] — Colombie. [C. *Rinke.*] — Costa-Rica. [F. L. *Michaelis.*] — Danemark. [E. *Dubbers.*] — Dominicaine (République). [J. M. *Smidt.*] — Equateur. [J. H. *Rutenberg.* — C. *Overweg*, CG. à Hambourg.] — Espagne. [C. Th. *Melchers.* — R. *Satorres*, CG. à Hambourg.] — France. [L. *Dupuy.*] — Grande-Bretagne. [C. S. *Dundas*, CG. à Hambourg.] — Grèce. [C. F. *Marwede.*] — Guatémala. [H. *Wessels*, CG.; W. *Kuhsieck.*] — Haïti. [J. C. *Banck.*] — Hawaï. [J. F. *Müller.*] — Hesse. [C. *Bredenkamp.*] — Honduras. [L. *Valentine.*] — Italie. [Ph. *Tewes.* — P. *Petraccone*, CG. à Hambourg.] — Japon. [E. *de Heyde.*] — Libéria. [Le Dr. C. A. J. *Lichtenstein.* — C. M. *Gœdelt*, CG. à Hambourg.] — Lippe. [N. . . .] — Mecklembourg-Schwérin. [G. F. H. *Vietsch.*] — Mexique. [J. H. *Ramirez* à Hambourg.] — Nicaragua. [G. H. W. *Schaer.* — E. *Levy*, CG. à Hambourg.] — Oldenbourg. [O. *Thyen.*] — Paraguay. [F. A. *Greve.*] — Pays-Bas. [N. . . .] — Pérou. [A. *Villegas*, CG. à Hambourg.] — Portugal. [F. *van Zeller*, CG. à Hambourg.] — Prusse. E. e. et M. pl.: Le baron *de Thielmann* à Hambourg. [F. W. *Delius*, CG.] — Russie. MR. et CG.: Le comte *de Cassini* à Hambourg. — Salvador. [G. D. *Augspurg.*] — Saxe (Royaume de). [F. L. H. *Leupold.*] — Saxe-Cobourg-Gotha. [H. *Nielsen.*] — Schaumbourg-Lippe. [C. *Pokruntz.*] — Serbie. [H. *Lion*, CG. à Ham-

bourg.] — Suède et Norvège. [H. S. *Gerdes.*] — Suisse. [D. F. *Strauch.*] — Turquie. [H. *Schellhass.*] — Uruguay. [F. L. *Michaelis.*] — Vénézuela. [H. *Bremermann.*] — Wurtemberg. [G. F. *Migault.*]

Notice statistique.

Superficie et population.

Superficie: 256 kil. c. (y compris 478 hect. de la superficie du Weser). — *Population présente* au 1er décembre 1885 : 165628 habitants, dont 79469 du sexe masculin et 86159 du sexe féminin ; 648 habitants par kil. c.

Nationalité. Nés à l'étranger 2160, dont 1460 Européens (385 Autrichiens et Hongrois, 339 Anglais, 148 Hollandais, 135 Russes) et 345 originaires des Etats-Unis.

Cultes. Protestants 157944, catholiques 6196, autres chrétiens 646, israélites 840, adhérents à d'autres cultes 2.

Brême (ville) 1885 : 118395, population domiciliée 118043 ; avec Walle (3755), Hastedt (4525), Woltmershausen (2555) et Schwachhausen (1223) 130101 hab. ; Vegesack 3630, Bremerhaven 14900 habitants.

Le territoire du port libre de Brême est de 1,15 kil. c.

Finances 1889—90. (En marcs de 1 fr. 25 c.)

Compte. Recettes : 17 621841. Dépenses : 18 910682 (dont 5 183334 dépenses extraordinaires).

Dette au 1er avril 1890 : 68 625200 marcs.

(Voir pour plus de détails l'édition allemande de l'Almanach.)

Commerce.

Valeur de l'importation et de l'exportation.

(En millions de marcs.)

Pays.	Importation 1888.	Importation 1889.	Exportation 1888.	Exportation 1889.
Empire d'Allemagne	206,7	225,9	276,3	346,1
Grande-Bretagne	34,9	40,5	23,2	31,1
Autriche-Hongrie	9,1	10,2	29,0	36,6
Suisse	0,7	0,9	7,9	10,9
Russie	14,3	15,8	13,3	18,6
Scandinavie	1,5	2,0	8,6	9,5
Pays-Bas, Belgique	15,6	17,0	8,5	9,4
France	4,6	5,9	1,2	1,0
Reste de l'Europe	8,5	9,0	9,8	14,1
Europe . .	295,9	327,2	377,8	477,3

Pays.	Importation 1888.	Importation 1889.	Exportation 1888.	Exportation 1889.
Etats-Unis	139,3	187,9	92,8	101,6
Mexique et Amérique centrale	1,7	3,7	0,5	0,7
Antilles	9,2	12,2	1,4	1,9
Républ. Argentine, Uruguay .	21,3	37,8	9,2	8,7
Colombie	2,0	2,0	0,6	0,5
Brésil	18,4	14,3	2,0	3,4
Reste de l'Amérique	0,9	1,1	1,5	0,9
Amérique . .	192,8	259,0	108,0	117,7
Asie	47,9	55.6	13,8	16,3
Afrique . .	8,5	11,3	0,9	1,4
Australie etc.	7,8	10,4	10,3	8,6
Objets d'équipement pour la marine	—	—	6,5	7,2
Total . .	552,9	663,5	517,3	628,5
„ 1887	560,0	—	526,0	—

Navigation, marine marchande, voir p. 495, émigration, voir p. 486.

Troupes, voir „Hambourg".

Brunswick.

[Duché. — Monarchie constitutionnelle, héréditaire dans la postérité mâle (primog.) de toute la Maison de Brunswick-Lunébourg et après l'extinction de celle-ci, transmissible à la descendance femelle; entrée dans la Confédération de l'Allemagne du Nord 18 août 1866. Après l'extinction de la branche aînée de la Maison de Brunswick-Lunébourg (le duc Guillaume, † 18 octobre 1884), l'héritier du trône ne pouvant pas prendre les reines du gouvernement, le prince Albert de Prusse fut choisi, en vertu de la loi du 16 février 1879, comme régent par l'assemblée du pays 21 octobre 1885. — Constitution du 28 novembre 1851. L'assemblée du pays comprend 10 représentants des villes, 12 des communes rurales, 21 des plus imposés et 3 du clergé, élus pour 6 ans par suffrage à deux degrés et renouvelés par moitié tous les 3 ans. Pour l'électorat ainsi que pour l'éligibilité, il faut être âgé de 25 ans. — Couleurs nationales: Bleu, Jaune.]

Ministère d'Etat.

Président: Le Dr. A. *Otto*, cons. int. act., Excellence (1884). — Membres: Le Dr. *Spies*, cons. int. act.; *Hartwieg*, cons. int. act.

Chancellerie privée. Chef: C. *Spiess*, cons. de chanc. — Bureau de statistique. Chef: *F. Sievers*, cons. de gouv. — Archives générales du pays. Archiviste: Le Dr. *Zimmermann*.

*XX*ème *Diète.*

Président 1890: F. baron *de Veltheim-Destedt,* grand-veneur, Exc. — Syndic du pays: *Rhamm.*

Membres ordinaires des commissions ministérielles.

Administration intérieure et police: C. *Baumgarten,* en même temps directeur de la Chambre des domaines et de la direction des bâtiments; E. *Orth,* directeur de cercle; le Dr. A. *Prœtzel,* directeur de la police.

Finances et commerce: C. *Kybitz,* directeur des finances et du collége des impôts et des douanes; le Dr. J. *Schwarzenberg,* directeur d'économie du pays; G. *Küster,* cons. int. des finances.

Justice: Le Dr. A. *Schmid,* président du tribunal sup.; *Herzog,* procureur sup.; W. *Mansfeld,* président du landgericht.

Affaires du culte et de l'instruction: C. *de Schmidt-Phiseldeck,* prés. de consistoire; D. H. *Sallentien,* abbé, cons. de consistoire; le prof. Dr. *Eberhard,* cons. des écoles; le Dr. A. *Skerl,* pasteur.

Affaires militaires: *de Wachholtz,* lt.-gén. en disp.; *Dedekind,* col. en disp.; *d'Erichsen,* col. en disp.

Charges de la cour.

Maréchal de la cour et chef de l'intendance-générale de la cour: H. baron *de Löhneysen,* chamb., Exc. — Grand-veneur: F. baron *de Veltheim-Destedt,* Exc. — Vice-grand-écuyer: W. baron *de Girsewald.* — Vice-grand-veneur: G. comte *de Schulenburg-Wolfsburg-Nordsteimke.* — Maréchal de la cour: O. *de Mülbe,* chamb. — Maître des cérémonies: L. baron *de Veltheim-Veltheim,* chamb.

Théâtre de la cour. Intendant: N. . . . — Maison militaire etc. voir Prusse.

Corps diplomatique [et Consuls].

Amérique (Etats-Unis d'). [Brunswick: *Spalding.*] — Autriche-Hongrie. E. e. et M. pl.: E. comte *Széchényi* à Berlin. — [A. *de Hansemann,* CG. (Berlin).] — Belgique. E. e. et M. pl.: Le baron *de Greindl* à Berlin. — France: L'ambassadeur de France à Berlin. — Grande-Bretagne. E. e. et M. pl.: Sir E. B. *Malet* à Berlin. — Italie. E. e. et M. pl.: E. comte *de Launay* à Berlin. — Pérou. [Brunswick: R. *Reinicke.*] — Prusse. E. e. et M. pl.: C. comte *de Goltz* à Oldenbourg. — Russie. MR.: Le baron *de Mengden* à Dresde.

Notice statistique.

Superficie et *population.*

Superficie: 3690 kil. c. — *Population* au 1er décembre 1885: 372452 habitants, dont 186175 du sexe masc. et 186277 du sexe fém.; 101 habitants par kil. c.

Nationalité 1885. Parmi les 1753 étrangers 1423 sont originaires d'Etats européens (781 Autrichiens et Hongrois), 330 d'Etats non européens.

Cultes 1885. Evangéliques 357604, catholiques 12582, autres chrétiens 715, israélites 1470, autres et sans indication 81.

Villes (1885): Brunswick 85174, Wolfenbüttel 13453 hab.

Finances.

Budget 1er avril 1890 — 31 mars 1891.

Recettes et dépenses de l'Etat: 12 106100, de la caisse des domaines, recettes: 2 784864 marcs, dépenses: 2 784883 marcs. (Voir pour plus de détails l'édition allemande de l'Almanach.)

La liste civile (non comprise dans le budget) se compose des revenus des domaines (1 125323 marcs). A côté du budget il y a un fonds des couvents et des études, dont les revenus nets sont prévus pour 1890—1891 à 2 168900 marcs.

La dette publique s'élevait au 1er janv. 1890 à 67 883063 marcs. Les actifs s'élevaient à 41 753392 marcs. La dette réelle était de 26 129671 marcs.

Armée.

Convention militaire avec la Prusse conclue le 18 mars 1886. Le contingent du duché comprend 1 rég. d'inf. (no. 92), 1 rég. de hussards (no. 17), 1 batterie de 4 canons, 2 bataillons de landwehr.

Hambourg.

[Ville libre et hanséatique, entrée dans la Confédération de l'Allemagne du Nord 15 mai 1867 et réunie au „Zollverein" en 1888, à l'exception d'un petit territoire de port libre. — Constitution revisée 13 oct. 1879. Le Sénat exerce le pouvoir exécutif et en commun avec la „Bürgerschaft" le pouvoir législatif. Le Sénat se compose de 18 membres, élus à vie, âgés de 30 ans au moins, et dont 9 doivent avoir étudié le droit, tandisque des 9 autres 7 doivent appartenir au commerce. La Bürgerschaft se compose de 160 représentants de tous les citoyens savoir 40 députés des tribunaux et des administrations, 40 choisis par les propriétaires fonciers et dans leur sein, et 80 élus par le suffrage général et direct. Tous les membres sont élus pour 6 ans, et se renouvellent par moitié tous les 3 ans. Pour être électeur il faut avoir 21, et pour être éligible 25 ans. Le Sénat choisit dans son sein 2 bourgmestres pour la durée d'une année et la Bürgerschaft, également dans son sein, un comité de 20 membres, dont 5 seulement doivent avoir étudié le droit. — Couleurs nationales: Rouge, Blanc.]

Sénat.

Présidence 1890: Le Dr. J.-G. *Mœnckeberg*, 1er bourgmestre. — *Versmann*, sénateur, 2ème bourgmestre.

Bürgerschaft.

Président : Le Dr. O. *Mœnckeberg.* — Vice-présidents : S. *Hinrichsen ;* G.-R. *Richter.*

Sections administratives du sénat et autres autorités centrales.

Cultes : E. *de Melle*, sén., en même temps président du consistoire luthérien.

Finances : Le Dr. J.-G. *Mœnckeberg*, bourgmestre. — Contributions directes : A. F. *Hertz*, sén. — Contributions indirectes : Le Dr. J.-G.-A. *Versmann*, bourgmestre. — Caisse des pensions : C.-P.-F. *Möring*, sén.

Commerce et industrie : W.-H. *O'Swald*, en même temps prés. de la députation pour la navigation. — Commissariat des chemins de fer : Le Dr. J.-C.-E. *Lehmann*, sén. — Monnaie : E. *de Melle*, sén. — Contrôle des corps de métier : Le Dr. F.-A. *Lappenberg*, sén.

Travaux publics : Le Dr. J.-C.-E. *Lehmann*, sén.

Affaires militaires : Le Dr. J.-H. *Burchard.*

Instruction : Le Dr. J.-O. *Stammann*, sén.

Justice : Le Dr. G.-F. *Hertz*, sén., en même temps directeur de l'office des huissiers et de l'office hypothécaire. — Office des droits de succession : C.-P. *Möring*, sén.

Oberlandesgericht hanséatique. Présidents : Le Dr. E.-F. *Sieveking ;* G.-H. *Ritter ;* le Dr. C.-A.-L.-F. *Lehmann.* — Procureur supérieur : Le Dr. C.-H.-A. *Hirsch.* — Landgericht. Président : Le Dr. C.-L. *Arning.* — Amtsgericht. Juge sup. : Le Dr. H.-M.-P. *Goldenbaum.*

Police et affaires intérieures : Le Dr. G. *Hachmann*, sén. et directeur des députations pour les incendies et pour l'émigration. — Bureaux d'état civil : C.-P.-F. *Möring*, sén. — Caisse d'assurance contre les incendies et prisons : Le Dr. G.-F. *Hertz*, sén. — Education forcée et invalides : A. *Kähler*, sén. — Colléges médicaux : E. *de Melle*, sén. — Assurances pour les cas de maladie : Le Dr. F.-A. *Lappenberg*, sén. — Députation pour les cimetières : J.-F.-T. *Stahmer*, sén.

Bienfaisance publique : E. *de Melle*, sén. et directeur des colléges pour les hopitaux et les orphelinats. — Maison de refuge : Le Dr. G. *Hochmann*, sén.

Affaires de l'empire et extérieures : Le Dr. J.-G.-A. *Versmann*, bourgmestre. — Postes et télégraphes : Le Dr. C.-F. *Petersen*, sén. — Observatoire maritime : W.-H. *O'Swald*, sén.

Corps diplomatique [et Consuls] à Hambourg.

Amérique (Etats-Unis d'). [Ch. *Johnson.*] — **Anhalt.** [F. W. *Burchard.*] — **Argentine** (République). [*V. Belgrano*, CG. ; *S. Sommer.*] — **Autriche-Hongrie.** [Ch. d'aff. et CG. : F. baron *de Westenholz.*] — **Bade.** [E. Ch. *de Gorrissen*, CG.] — **Bavière.** [C. P. *Dollmann*, CG.] — **Belgique.** [E. L. *Behrens*,

CG.] — Bolivie. [H. E. J. *Fricke*, CG.] — Brésil. E. e. et M. pl.: N. . . . , à Berlin. [J. J. *Alves de Sonza*, CG.] — Chili. [J. C. J. *Mœller*.] — Colombie. [T. *Herran*, CG.] — Corée. [H. C. E. *Meyer*.] — Costa-Rica. [H. E. *Meyer-Delius*.] — Danemark. [H. *Pontoppidan*, CG.] — Dominicaine (République). [J. W. *Kück*, CG.] — Equateur. [F. *Baille*, CG.] — Espagne. [R. *de Satorres*, CG.] — France. [Le comte *Balny d'Avricourt*, CG.; J. *Lefaivre*.] — Grande-Bretagne. [L'hon. Ch. *Dundas*, CG.] — Grèce. [A. *Gorrissen*, CG.] — Guatémala. [J. J. *Saborío*, colonel.] — Haïti. [J. E. L. A. *Nœlting*, CG.] — Hawaï. [E. F. *Weber*.] — Hesse. [G. F. *de Gorrissen*, CG.] — Honduras. [N. . . . .] — Italie. [Le chev. P. *Petraccone*.] — Japon. [M. V. *Burchard*.] — Libéria. [C. M. *Gœdelt*, CG.] — Mecklembourg-Schwérin. [G. G. *Oetling*, CG.] — Mecklembourg-Strélitz. [*Jaques*.] — Mexique. O. *Vélez*.] — Nicaragua. [E. *Levy*, CG.] — Oldenbourg. [C. A. W. *Schœn*, CG.] — Orange (Etat libre d'). [A.-C.-L. *Rascher*.] — Paraguay. [E. A. *Isaacs*, CG.] — Pays-Bas. [R. *de Schmidt-Pauli*, CG.] — Pérou. [A. *Villegas*, CG.] — Perse. [C. H. T. *de Haase*, CG.] — Portugal. [F. chev. *van Zeller*, CG.] — Prusse. E. e. et M. pl.: M. baron *de Thielmann*. — Attaché: *de Haxthausen*, assess. de justice. — Chancelier: C. E. *Lang*. — Reuss, ligne ainée. [G. F. *Bettels*.] — Roumanie. [J. *Schabert*, CG.] — Russie. MR. et CG.: Le comte *de Cassini*. — Saxe (Royaume de). [C. E. *Frege*] — Salvador. [E. A. *Isaacs*.] — Saxe-Cobourg- et Gotha. [C. *Mathies*.] — Schaumbourg-Lippe. [F. W. A. *Grove*.] — Serbie. [H. *Lion*, CG.] — Siam. [P.-J.-M. *Pickenpack*, CG.] — Suède et Norvége. [O. M. *Raeder*, CG.] — Suisse. [P. E. *Nœlting*.] — Turquie. [Le Dr. en phil. R. *Hardy*, CG.] — Uruguay. MR. et CG.: Le Dr. med. F. S. *Guarch*. — Vénézuela. [M. M. *Bermudéz*, gén.] — Wurtemberg. [H. F. *de Schmidt-Scheraw*.]

Notice statistique.

Superficie et *population*.

Superficie: 410 kil. c., dont 256 ha de la superficie de l'Elbe. — *Population* au 1er déc. 1885: 518620 hab., dont 252853 du sexe masculin, 265767 du sexe féminin; 1266 hab. par kil. c.

Hambourg (1885), ville (Altstadt 64257, Neustadt 99634, St-George 73443 et St-Pauli 64397 habitants, la population du port 3959), compte 305690 habitants; les 15 communes limitrophes 165737 habitants; le reste du territoire 47193.

Au commencement de déc. 1889 la ville comptait 315993, les communes limitrophes 224502, total 540495 habitants.

Cultes 1885. 477936 protestants, 15401 catholiques, 2657 autres chrétiens, 16848 israélites, 5778 autres et sans indication; par 1000 habitants 922 protestants et 30 catholiques.

Depuis la réunion, qui a eu lieu le 15 octobre 1888, de la plus grande partie de la ville de Hambourg et des environs

au Zollverein, le territoire du port libre se trouve essentiellement diminué. Il est de 11,75 kil. c. et avait, en décembre 1889, une population de 1469 habitants, non compris ceux appartenant aux équipages des navires, le nombre desquels n'est évalué que par un dénombrement de la population. Il faut y ajouter le territoire du port libre de Cuxhaven, resté exclu du Zollverein. Ce territoire est de 0,3 kil. c. et avait en décembre 1885 une population de 152 habitants, dont 139 appartenant à des équipages de navires.

Finances. (En marcs de 1 fr. 25 c.)
(Voir les détails dans l'édition allemande de l'Almanach.)

Budget 1890.
Recettes: 51 528200; dépenses: 52 855800 marcs.

Dette publique au 1er janvier 1890: 236 767784 marcs.

Commerce en 1889. (En millions de marcs.)

Pays.	Imp.	Exp.	Pays.	Imp.	Exp.
Par mer:			Mexique . . .	14,7	20,2
Ports allemands .	23,0	55,3	AmériqueCentrale	33,5	11,2
Pays scandinaves	24,9	74,8	Indes occidentales	37,8	15,8
Russie	44,7	21,3	Vénézuela . . .	13,9	17,4
Grande-Bretagne	396,6	394,7	Brésil	104,5	65,0
Pays-Bas . . .	32,7	25,6	Uruguay . . .	6,5	15,5
Belgique. . . .	17,4	10,0	Argentine . . .	37,3	61,6
France	47,4	18,0	Chili	65,1	35,1
Espagne et Portugal	28,5	44,2	Reste de l'Amérique	26,8	28,3
Italie	10,6	10,5	Amérique . .	468,9	429,5
Autriche et les Pays du Balkan	11,6	9,5	Asie	96,5	54,8
Ports européens	637,4	663,9	Afrique . . .	35,3	29,8
Etats-Unis . . .	128,8	158,7	Australie . . .	7,5	28,4
Total par mer				1245,6	1206,4
Par les chemins de fer et par l'Elbe supérieure[1])				1127,3	1037,3
Argent monnayé				14,2	10,9
			Total	2387,1	2254,6

Importation moyenne annuelle sans compter l'argent monnayé.

1881—89	1927,2	1861—70	813,2
1871—80	1480,2	1851—60	515,6

[1]) Depuis la réunion de Hambourg au „Zollverein" le commerce des marchandises par terre et par fleuve ne peut plus être calculé dans sa totalité. Les données ci-dessus se rapportent au commerce qui se fait par les chemins de fer débouchant à Hambourg et par l'Elbe supérieure.

Navigation.

Mouvement du port de Hambourg en 1889.

Pays.	Entrée. Nav.	Entrée. Tonneaux de rég.	Sortie. Nav.	Sortie. Tonneaux de rég.
Ports allemands	1740	285147	1554	202595
Grande Bretagne	3312	2 178274	3710	2 486435
Reste de l'Europe	1892	998553	1662	719925
Amérique	939	1 107983	899	1 123355
Afrique	80	77924	115	117056
Asie et Australie	116	162011	139	177540
Total de la navigation sur mer	8079	4 809892	8079	4 826906
Dont vapeurs	5772	4 206413	5755	4 201834
voiliers	2307	603479	2324	625072
chargés	6947	4 469698	5871	3 496303
sur lest	1132	340194	2208	1 330603
Navigation sur l'Elbe supérieure	12385	2 349527 [1])	12423	2 376757 [1])

2. Aperçu de l'armement à la fin de 1889.

266 navires à voile de 156064 tonn. } 537 navires jaugeant
271 vapeurs de 308718 tonn. } 464782 tonn.

Emigration par Hambourg, voir pag. 486.

Troupes.

Les villes de Hambourg, de Lubeck et de Brême forment les régiments d'infanterie no. 75 et 76.

Hesse.

[Grand-duché. — Monarchie constitutionnelle, héréditaire dans la postérité mâle (primog.) et, faute d'un prince ayant droit à la succession par parenté ou en vertu d'un pacte de famille, transmissible à la descendance femelle; entrée dans l'Empire d'Allemagne par traité du 18 nov. 1870. Constitution du 17 déc. 1820, revisée 8 nov. 1872. La Ière Chambre comprend les Princes majeurs de la Maison grand-ducale, les chefs des familles médiatisées, le doyen de la famille de Riedesel, 2 députés de la noblesse de la grande propriété, 3 membres nommés en vertu de leurs fonctions et 12 membres nommés à vie. La IIème Chambre se compose de 50 membres, élus pour 6 ans par suffrage à deux degrés et dont 10 représentants des principales villes et 40 députés des districts électoraux. Pour l'électorat (cens) ainsi que pour l'éligibilité il faut avoir l'âge de 25 ans. Les Chambres se réunissent tous les 3 ans. — Couleurs nationales: Rouge, Blanc. — Voir année 1885.]

Ministère d'Etat.

Chef: J. *Finger*, ministre d'Etat, ministre de la Maison du Grand-duc, des affaires étrangères, de l'intérieur et de la

[1]) Les tonneaux à 1000 kg.

justice. — Membres : Les présidents et conseillers des ministères et C. *de Werner*, cons. int.

Diète.

Première Chambre. Présidents : Bruno prince *d'Isembourg-Büdingen ;* Frédéric comte *de Solms-Laubach.*

Deuxième Chambre. Présidents : A. *Kugler ;* O. *Wolfskehl.*

Ministères et autres autorités centrales.

Intérieur et justice. Chef : J. *Finger*, voir ci-dessus. — Intérieur. Conseillers : H. *Knorr de Rosenroth*, cons. int. d'Etat, prés. du département des écoles ; le Dr. B. *Jaup*, cons. int., prés. du département de la santé publique ; P. *Schlippe ;* C. *Rothe ;* F. *Emmerling ;* le Dr. J. *Usinger.* — Justice. Conseillers : L. *Hallwachs*, cons. int. d'Etat ; P. *Schlippe ;* le Dr. E. *Dittmar.*

Cour de justice administrative. Président : N. . . .

Bureau central de la statistique du pays. Président : Le Dr. H. *Pfeiffer*, cons. sup. int. de médecine.

Consistoire supérieur. Président : Le Dr. Th. *Goldmann*, cons. int. actuel.

Evêque catholique à Mayence : Le Dr. P.-L. *Haffner.* — Prélat protestant : Le Dr. V. *Habicht.*

Oberlandesgericht. Président : J. *Gœrz.* — Président de sénat : C. *Eckstein.* — Procureur supérieur : P. *Schlippe.*

Finances. Président : A. *Weber*, cons. int. act. — Conseillers : Le Dr. *Draudt*, cons. int., président du département des forêts ; L. *Baur*, président du département des impôts ; le Dr. Th. *Schäffer*, président du département des constructions.

Chambre des comptes. Président : V. *Lorbacher.*

Directeurs des provinces.

Starkenbourg [Darmstadt] : G. *de Marquard.* — Hesse-Supérieure [Giessen] : M. baron *de Gagern.* — Hesse-Rhénane [Mayence] : F. *Küchler*, cons. int.

Charges militaires.

Aide de camp-général, chargé : P. *Wernher*, colonel. — Aides de camp : A. baron *de Senarclens-Grancy*, major ; A. baron *Rœder de Diersbourg*, capitaine.

Président du cabinet du Grand-duc : C. *Rothe*, cons. minist.

Grandes-charges de la cour etc.

Grand-maître de la cour : H. baron *de Trotha*, gén. de cav. en disp. et chamb. — Grand-maître des cérémonies : L. *de Werner*, chamb. — Grand-maréchal de la cour : P. *Westerweller-d'Anthoni*, gén. d'inf. en disp. — Grand-écuyer : F. baron *de Nordeck-zur-Rabenau*, lt.-col. à la suite du Grand-duc, chamb. — Maître des cérémonies : C. *de Werner*, cons. int. et chamb. — Grand-chambellan : C. baron *Schenk de Schweinsberg.* — Ecuyer de la cour : M. *Riedesel* baron *d'Eisembach*, chamb. — Chancelier des ordres : A. *de Herff*, major-gén. en disp.

Adjudant du prince Henri : Le baron *Schenck de Schweinsberg*, major. — Adjudant du prince Guillaume : *de Zangen*, major-gén.

Corps diplomatique à Darmstadt [et Consuls].

Argentine. [W. *Köster*, CG. à Francfort-s/M.] — Autriche-Hongrie. E. e. et M. pl. : A. *Okolicsányi d'Okolicsna*, chamb. à Stuttgart. [W. baron *de Rothschild*, CG. à Francfort-s/M.] — Bavière. E. e. et M. pl. : C. comte *de Tauffkirchen* à Stuttgart. [A. *Metzler*, CG. à Francfort-s/M.] — Belgique. E. e. et M. pl. : Le baron *Greindl* à Berlin. [Le baron *de Reinach* à Francfort-s/M.] — Brésil. E. e. et M. pl. : N.... à Berlin. [Le Dr. J. J. F. *Valle* vicomte *de Desterro* à Genève.] — Espagne. E. e. et M. pl. : Le comte *Banuelos* à Berlin. — France. [H. *Belle*, CG. à Francfort-s/M.] — Grande-Bretagne. Ch. d'aff. : W. N. *Jocelyn* (1878). [Ch. *Oppenheimer*, CG. à Francfort-s/M.] — Guatemala. [Mayence : J. *Sichel*.] — Honduras. [Worms : D. *Bohlander*.] — Italie. E. e. et M. pl. : Le comte *de Launay* à Berlin. [O. *de Neufville*, CG. à Francfort-s/M.] — Mexique. [Mayence : F. *Feldheim*.] — Pays-Bas. [Le Dr. A. *Schmitt*, CG. à Francfort-s/M.] — Portugal. [L. baron *d'Erlanger*, CG. à Francfort-s/M.] — Prusse. E. e. et M. pl. et C. : Le baron *de Plessen* (1890). — Russie. E. e. et M. pl. : Le comte *von der Osten-Sacken* à Munich. [P. *Ozérow*, CG. à Francfort-s/M.] — Saxe (Royaume de). E. e. et M. pl. : O. baron *de Fabrice* à Munich. — [J. *Gerson*, CG. à Francfort-s/M.] — Suède et Norvége. [L. baron *d'Erlanger*, CG. à Francfort s/M.] — Suisse. [G. G. R. *de Frisching* à Francfort-s/M.] — Turquie. [M. *Rheinberg* à Francfort-s/M.] — Wurtemberg. E. e. et M. pl. : Le baron *de Soden* à Munich.

Notice statistique.

Superficie et population.

Provinces.	Kilom. carrés.	Population au 1er décembre 1885. Du sexe masculin.	féminin.	Total.	Par kil. carré.
Starkenbourg . .	3019	197743	204635	402378	133
Hesse-Supérieure	3288	129670	133374	263044	80
Hesse-Rhénane .	1375	146327	144862	291189	212
Total	7682	473740	482871	956611	125

Répartition de la population de 1885 d'après les cultes.

Provinces.	Evang.	Cath.	Autres chrét.	Israél.	Autres et sans indic.	Par 1000 h. Evang.	Cath.
Starkenbourg	274211	116974	1583	9516	94	681	291
Hesse-Supér.	236219	19152	227	7438	8	898	73
Hesse-Rhénane	133451	142314	6205	9160	59	458	489
Total	643881	278440	8015	26114	161	673	291

Nationalité. Nés à l'étranger 4384, dont 968 Autrichiens et Hongrois, 711 Suisses, 655 Français, 331 Anglais, 269 Russes, 188 Hollandais, 126 Italiens, 270 autres Européens, 654 originaires des Etats-Unis, 212 originaires d'autres Etats non européens et d'origine inconnue.

Principales villes en 1885.

Mayence . . 65852	Offenbach . . 31528	Giessen . . . 18836
Darmstadt 42794	Worms . . . 21839	

Finances. (En marcs de 1 fr. 25 c.)

Budget de la période financière du 1er avril 1888 au 31 mars 1891.

Recettes annuelles.

Domaines et forêts	5 309251
Droits régaliens	5300
Impôts indirects	7 756442
Recettes diverses	812846
Contributions directes	8 000186
Total des recettes	21 884025

Dépenses annuelles.

Charges et non-valeurs	1 327950	Ministère d'Etat. . .	322440
Dette publique . . .	1 210028	Intérieur et justice .	6 817952
Pensions	1 035000	Finances	5 464942
Maison grand-ducale, apanages.	1 230002	Contrib. matricul. . .	4000000
Diète	45660	Total des dépenses	21 453974

Pour chaque année de la période financière triennale on s'attend, par conséquent, à un excédent de 430051 marcs.

Le budget extraordinaire de la période financière 1888—91 est pour les dépenses de 2 980052 marcs ; pour les couvrir il y a des fonds disponibles au montant de 9 390305 marcs ; à la fin de cette période les excédents seront donc de 6 410253 m.

Dette publique. 1er avril 1890. (Marcs.)

Dette proprement dite.

Passif.		Actif.	
1. Capitaux à int. échus	230844	1. Obligations à 4% .	810800
2. „ à 3% . .	185861	2. Capitaux payables en annuités . . .	2 011845
3. „ à 4% . .	35 035700	3. Capit. pour le rachat des rentes foncières	2 790400
Total du passif	35 452405	Total de l'actif	5 613045

Dette publique réelle au 1er avril 1890	29 839360
Rachat de rentes foncières (obligations à 4%) . . .	5 277500
Dette contractée pour l'amélioration du pays (obligations à 4%)	528500

Cette dernière dette est couverte par des actifs au même montant.

Armée.

Les troupes de la Hesse forment, d'après la convention militaire conclue avec la Prusse 8 juin 1871, la 25ème division de l'armée de l'Empire d'Allemagne, appartenant au XIème corps d'armée.

Lippe.

[Principauté. — Monarchie constitutionnelle, héréditaire dans la postérité mâle (primog.); entrée dans la Confédération d'Allemagne du Nord 18 août 1866. — Constitution du 6 juillet 1836, revisée 8 déc. 1867 et 3 juin 1876. La Diète se compose de 21 députés, élus pour 4 ans par le suffrage général et secret, et dont 7 par les plus imposés et 14 par les deux autres classes des électeurs. Pour l'électorat il faut être âgé de 25 ans, pour l'éligibilité, de 30 ans. — Couleurs nationales: Jaune, Rouge.]

Autorités supérieures.

Ministre du cabinet: *de Wolffgramm*, ...

Direction princière de l'administr. du fidéicommis et Chambre des finances. Chef: K. *Ernst*, directeur de la Chambre. — Gouvernement: *de Wolffgramm*. — Direction de l'administr. des forêts. Président: J. *Feye*. — Consistoire. Directeur, chargé: *Steneberg*, cons. int. sup. de gouv.

Charges de la cour etc.

Maréchal de la cour: Le baron *d'Ulmenstein*, chamb. — Ecuyer de la cour: Le baron *de Liliencron*. — Aide de camp: Le baron *Treusch de Buttlar-Brandenfels*, capit.

Corps diplomatique [et Consuls].

Autriche-Hongrie. [Le baron *d'Oppenheim*, CG. à Cologne.] — Belgique. [F. J. *Cartuyoels*, CG. à Cologne.] — France. [L. *Dupuy* à Brême.] — Grande-Bretagne. [Ch. S. *Dundas*, CG. à Hambourg.] — Italie. [O. *de Neufville*, CG. à Francfort-s/M.] — Portugal. [Le Dr. J. W. *Königswarter* à Hanovre.] — Prusse. E. e. et M. pl.: C. comte *de Goltz*, chamb. à Oldenbourg.] — Russie. [*Kasarinow*, CG. à Berlin.] — Suisse. [D. F. *Strauch* à Brême.]

Notice statistique.

Superficie et *population.*

Superficie: 1215 kil. c. — *Population* au 1er déc. 1885: 123212 hab., dont 60776 du sexe masc. et 62436 du sexe fém.; 101 habitants par kil. c.

Cultes 1885: 118279 protestants, 3865 catholiques, 32 autres chrétiens, 1024 israélites, 12 autres et sans indication.

Nationalité 1885. Nés à l'étranger 257, dont 45 Autrichiens et Hongrois, 36 Hollandais, 30 Anglais, 77 autres Européens, 40 originaires des Etats-Unis, 29 originaires d'autres Etats non européens.

Detmold 1885: 8916 habitants.

Finances. Budget pour l'année 1890.

Recettes: 1 032309 marcs. Dépenses: 1 023119 marcs. *Dette* au commencement de 1889: 810399 marcs.; actif, en actions: 861500 marcs.

(Voir pour plus de détails l'édition allemande de l'Almanach.)

Troupes.

La principauté de Lippe forme le 3ème bataillon du rég. d'inf. no. 55.

Lubeck.

[Ville libre et hanséatique, entrée dans la Confédération de l'Allemagne du Nord 18 août 1866 et réunie au „Zollverein" allemand 11 août 1868. Constitution démocratique du 9 janv. 1669, revisée 29 déc. 1851 et 7 avril 1875. Le Sénat a le pouvoir exécutif et, en commun avec la „Bürgerschaft", le pouvoir législatif. Le Sénat se compose de 14 membres, élus à vie par suffrage à deux degrés et qui doivent être âgés de 30 ans. Des 14 membres du sénat, 8 doivent appartenir à la classe lettrée (6 à celle des jurisconsultes), et 5 à la classe des commerçants. Les membres de la Bürgerschaft sont élus pour 6 ans par le suffrage direct et renouvelés par tiers tous les 2 ans. Tout citoyen majeur est électeur et éligible. Couleurs nationales: Blanc, Rouge. — Voir année 1885, p. 451.]

Sénat (1889 et 1890).

Bourgmestre-président: Le Dr. A.-G. *Kulenkamp,* sénateur, en même temps président des commissariats pour les affaires de l'Empire et les affaires étrangères et pour les affaires des pauvres.

Sénateurs. Commissaire de la totalité des citoyens, directeur des archives et des commissariats ainsi que pour les affaires des hypothèques et des cadastres, des cultes, de la justice, de la cour suprême de justice, de constructions et du pilotage: Le Dr. H.-Th. *Behn.* — Commissaire pour les affaires militaires et le mont-de-piété: G.-F. *Harms.* — Instruction publique, finances, commission de recours dans les affaires de l'industrie: le Dr. W. *Brehmer.* — Commissaire pour les affaires des chemins de fer, des postes et des télégraphes, affaires médicales, maisons de correction, police, maison des aliénés, aspirants militaires, douanes, établissements publics de la ville: Le Dr. F.-E.-H. *Rittscher.* — Contributions, président de la commission de commerce et de navigation: Th.-J.-H. *Mann.* — Ecole de navigation, hôpital, commissaire de l'observatoire

maritime allemand: J. *Fehling.* — Etablissement des pauvres, conseil de prud'hommes, office municipal et rural, tutelles et curatelles, cour disciplinaire des employés: Le Dr. H. *Klug.* — Députation centrale des pauvres, logement des troupes, conseil sup. de recensement: le Dr. H.-A. *Plessing.* — Assurances d'agriculture et des forêts (accidents): Le Dr. Ch.-P. *Klügmann.* — Députation pour la révision des comptes et les affaires funéraires: Le Dr. J.-G. *Eschenburg.* — En outre: E.-A.-W. *Wolpmann;* J.-H. *Eschenburg;* G.-A. *Behn.*

Bürgerschaft.

Président: Le Dr. A. *Brahmer* (élu 15 juillet 1889 pour 2 ans). — Président du comité de la bourgeoisie (30 membres): Le Dr. F. *Fehling* (élu 3 septembre 1890 pour un an).

Autres autorités centrales.

Chambre de commerce. Président 28 juin 1889 — 28 juin 1892: H. *Lange.*

Oberlandesgericht, voir „Hambourg". — Landgericht. Président: C.-F.-A.-L. *Hoppenstedt.*

Commission des constructions publiques. Directeur: C.-G.-A. *Schwiening.* Directeur des travaux hydrauliques P. *Rehder.*

Bureau de statistique. Président: Le Dr. G. *Pabst.*

Département des finances. Gérant de la caisse de la ville: W.-J. *Ramm.* — Inspecteur des impôts: R. *Jäger.* — Inspecteur supérieur des douanes: H. *Koppe*, cons. des finances. — Garde général des forêts: R. *Jäger.*

Corps diplomatique [et Consuls] à Lubeck.

Argentine (République). [Ch. *Pfeiffer.*] — Autriche-Hongrie. Ch. d'aff. et CG.: C. F. baron *de Westenholz*, à Hambourg. [H. W. *Fehling.*] — Bavière. [C. Th. *Plessing.*] — Belgique. [J. *Rehder.*] — Bolivie. [Ch. J. G. *Wolde*, CG. à Hambourg.] — Brésil. [Le vicomte *de Paraguassú*, CG. à Hambourg.] — Chili. [M. *Muñoz.*] — Costa-Rica. [G. *Mutzenbecher*, CG. à Hambourg.] — Danemark. [Ch. H. *Petit.*] — France. [*Balny d'Avricourt*, CG. à Hambourg.] — Grande-Bretagne. [Ch. S. *Dundas*, CG. à Hambourg.] — Grèce. [A. W. *Gorrissen*, à Hambourg.] — Italie. [G. G. *Eschenburg.*] — Mecklembourg-Strélitz. [P. H. *Rodde.*] — Mexique. [F. J. *Osorno*, à Hambourg.] — Oldenbourg. [W. *Hamann.*] — Pays-Bas. [H. C. W. *Eschenburg.*] — Pérou. [A. *Villegas*, CG. à Hambourg.] — Portugal. [F. *van Zeller*, CG. à Hambourg.] — Prusse. E. e. et M. pl.: Le baron de Thielmann à Hambourg. [K. *Tesdorpf.*] — Russie. MR. et CG.: N. . . . à Hambourg. — [G. *Bogoslovski.*] — Suède et Norvége. [L. *Ackerblom*, CG.] — Suisse. P. E. *Nœlting*, à Hambourg.] — Venezuela. [A. *Lüdert.*] Wurtemberg. [J. H. *Harms.*]

Notice statistique.

Superficie et *population.*

Superficie: 299 kil. c. — *Population* au 1er décembre 1885: 67658 habitants, dont 32692 du sexe masculin et 34966 du sexe féminin; 227 habitants par kil. c.

Cultes 1885: 65997 protestants, 804 catholiques, 102 autres chrétiens, 644 israélites et 111 autres personnes sans indication de religion.

Nationalité 1885. Nés à l'étranger 1361, dont 682 Suédois et Norvégiens, 229 Russes, 111 Danois, 220 originaires d'autres Etats européens, 32 originaires des Etats-Unis, 87 originaires d'autres Etats non européens.

Lubeck (ville y compris les faubourgs) 1885: 55399 habitants.

Finances. — Budget pour 1890.

Recettes ordinaires: 3 293397 marcs. Recettes extraord. 166419 marcs. Dépenses: 3 459816 marcs. Dette publique 1890: 13 586490 marcs.

(Voir pour plus de détails l'édition allemande de l'Almanach.)

Mouvement du port, marine marchande etc., voir page 495.

Troupes:

Voir „Hambourg".

Mecklembourg-Schwérin.

[Grand-duché. — Monarchie héréditaire dans la postérité mâle (primog.), limitée en vertu des traités de 1701 et 1705, par des Etats communs avec le Mecklembourg-Strélitz, la „Ritterschaft" (env. 700 représentants des grands propriétaires) et la „Landschaft" (magistrats de 41 villes); entrée dans la Confédération de l'Allemagne du Nord 21 août 1866. — Couleurs nationales: Bleu, Jaune, Rouge.]

Ministère d'Etat.

Président: A. *de Bülow* ministre d'Etat, ministre des affaires étrangères et de l'intérieur ainsi que de la Maison du Grand-duc, chamb., Exc. (1886). — Justice, Cultes, instruction publique et affaires médicales: Le Dr. H. *Buchka*, cons. d'Etat, Exc. (1886). — Finances: B. *de Bülow*, cons. d'Etat, Exc., (1875).

Ministères et autres autorités centrales.

Affaires étrangères. Conseiller rapporteur: *de Blücher*, cons. min.

Intérieur. Directeur min.: P.-L.-Ch.-W. *Schmidt.* — Secrétaires: L.-F.-H. *Detmering*, cons. aulique.

Archives de l'Etat. Directeur: Le Dr. H. *Grotefend*, cons. des archives. — Bibliothèque du gouvernement. Chef: Le Dr. C.-G.-Th. *Schrœder.* — Commission de statistique. Prés.: Le Dr. M.-Ch. *Dippe*, cons. int. min. en retr. Bureau de statistique. Directeur: Le Dr. F.-C.-L. *Lindig.* — Commission de l'industrie. Directeur: C. *Balk*, cons. int. des finances. —

Commission pour les affaires de nationalité. Directeur: A.-F.-H. *Schrœder*, cons. int. ministériel. — Administration des assurances grand-ducales. Président: *de Blücher*, cons. ministériel. — Commission des chemins de fer. Directeur: E. *Ehlers*, cons. ministériel. — Commission de l'état civil. Président: A.-F.-H. *Schrœder*, cons. int. min.

Finances. Premier cons. rapporteur: O.-J.-H. *Raspe*, cons. int. min. — Secrétaire: P.-E.-C.-H. *Crull*. — Députation de révision. Directeur: *C. Balk*, cons. int. des finances. — Maître des comptes du grand duché: A.-A.-B.-W. *de Pressentin*. Chambre des domaines et forêts. Président: R. baron *de Nettelbladt*. — Département des travaux publics: G.-B.-F.-W. *Daniel*, cons. sup. de constructions.

Directions des douanes et des impôts: C.-G.-W.-F. *Oldenburg*, dir. sup. des douanes.

Justice. Premier cons. rapporteur: W. *Mühlenbruch*, cons. min. — Secrétaire: Le Dr. *Piper*, cons. aulique.

Cour de justice supérieure (Oberlandesgericht) [Rostock]. Président: Le Dr. J.-F. *Budde*, Exc., en même temps prés. de la cour. Cour de conflits de juridiction.

Théâtre de la cour. Intendant: Ch. baron de *Ledebur*, chamb.

Conseil-général ecclésiastique. Président: Le Dr. F.-D. *Kliefoth*.

Grandes charges de la cour etc.

Intendance-générale de la Maison du Grand-duc. Chef: O. baron *de Brandenstein*, grand-écuyer et chamb., Exc.

Grand-chambellan et grand-maître de la cour: A. baron *de Sell*, gén-d'inf., Exc.

Chef des fêtes de la cour et du maréchalat: A. baron *de Stenglin*, chamb., grand- maréchal de la cour, Exc. — Maréchal de la cour: P. *de Hirschfeld*, chamb.

Veneur de la cour. Inspecteur gén. des forêts: B. baron *de Maltzahn-Cummerow*.

Ecuyers de la cour: O. baron *de Rodde*, chamb.; E. *de Knesebeck*, chamb.

Prédicateur sup. de la cour: D.-C.-A.-V. Jahn.

Médecin du grand-duc.: F.-Ch. *Mettenheimer*, cons. int. de méd.

Cabinet grand-ducal: *Flügge*, cons. int. de cabinet.

Maison de la Grande-duchesse régnante. Grande-maîtresse: Ella comtesse *de Bassewitz*, née *de Witzendorff*, Exc. — Dame du palais: J. *de Peters*, née *de Lützow*. — Grand-maître: A. comte *de Bassewitz*, Exc.

Maison de la duchesse Jean Albert. Dame de la cour: H. comtesse *de Bassewitz*.

Gouverneur mil. du duc Frédéric Guillaume: H. *de Dambrowski*, lt. de vaiss. Gouverneur des ducs *Adolphe, Frédéric* et *Henri*: *de Hartmann*, capit.

Maison de la Grande-duchesse douairière Marie: Grand-maître de la cour: A. baron *de Sell*, gén. d'inf. et grand-chamb. — Grande-maîtresse de la cour: Madame A. *de Gamm*, née *de*

Michael, Exc. — Dames de la cour : A. baronne *de Stenglin* ; E. comtesse *de Bassewitz*. — Maréchal de la cour : O. *de Schulenburg*, chamb.

Maison de la duchesse douairière Guillaume. Chef de la cour : L. *de Prittwitz* et *Gaffron*, lt. — Dame de la cour : A. *de Baumbach*.

Maison de la Grande-duchesse-Mère. Chef D. *de Vietinghoff*, maréchal de la cour et chamb. — Dame du palais : M. *de Schöning*, Exc. — Dame de la cour : C. *de Suckow*.

Charges militaires.

Aide de camp-général : G. baron *de Brandenstein*, gén. de cav. — Général à la suite : A. baron *de Sell*, gén. d'inf. et grand-chamb. — Aides de camp : Le baron *de Maltzahn*, major ; *de Müller*, capit. de cav.

Commandant du contingent du grand-duché : Le comte *Finck de Finckenstein*, lt.-gén., et comm. de la 17ème division.

Auditeur-général : *Kues*, cons. int. de justice.

Corps diplomatique [et Consuls].

Autriche-Hongrie. E. e. et M. pl. : E. comte *Széchényi*, à Berlin. [H. W. *Fehling* à Lubeck.] — **Belgique.** E. e. et M. pl. : Le baron *Greindl* à Berlin. [Rostock : J. H. *Weber*. — Wismar : E. *Carow*.] — **Brésil.** E. e. et M. pl. : N. . . . à Berlin. [Le vicomte *de Paraguassú*, CG. à Hambourg.] — **Danemark.** [Rostock : W. *Scheel*.] — **Espagne.** E. e. et M. pl. : Le comte *Banuelos* à Berlin. — **France.** [*Balny d'Avricourt*, CG. à Hambourg.] — **Grande-Bretagne.** M. pl. : Sir E. B. *Malet* à Berlin. — [C. S. *Dundas*, CG. à Hambourg.] — **Italie.** E. e. et M. pl. : E. comte *de Launay* à Berlin. [M. *Metzler* à Stettin.] — **Mexique.** [O. M. *Vélez* à Hambourg.] — **Pays-Bas.** [R. *de Schmidt-Pauli*, CG. à Hambourg.] — **Portugal.** [F. *van Zeller*, CG. à Hambourg.] — **Prusse.** E. e. et M. pl. : Le baron *de Thielmann* à Hambourg. [Rostock : A. *Kossel*.] — **Russie.** E. e. et M. pl. : Le comte *de Schouvalow* à Berlin. [Schwérin : M. *de Ogarew*, cons. d'Etat.] — **Suède et Norvége.** [L. *Ackerblom*, CG. à Lubeck.] — **Suisse.** [P. E. *Nœlting* à Hambourg.]

Notice statistique.

Superficie et population.

Superficie : 13162 kil. c. — *Population* au 1er décembre 1885 : 575152 hab., dont 284241 du sexe masc. et 290911 du sexe féminin ; 44 habitants par kil. c.

Cultes 1885. Protestants 568425, catholiques 3967, autres chrétiens 338, israélites 2347, autres et sans indication 75. Par 1000 habitants : protestants 988, catholiques 7.

Nationalité 1885. Nés à l'étranger 2340, dont 1169 Suédois et Norvégiens, 265 Russes, 246 Autrichiens et Hongrois, 162 Danois, 126 Anglais, 101 Suisses, 87 originaires d'autres Etats européens,

81 originaires des Etats-Unis, 103 originaires d'autres Etats non européens et sans indication.

Principales villes en 1885.

Rostock 39356, Schwérin 31528, Wismar 16040, Güstrow 13117 habitants.

Finances.

Il n'y a pas de budget général pour le Mecklembourg. Il existe dans le grand-duché trois systèmes de finances entièrement distincts les uns des autres.

1° L'administration dite du Souverain. On évalue l'état de ce budget pour 1889—90 à 16 000000 marcs. Les recettes proviennent des produits des domaines, de la contribution ordinaire et de sommes fixées avec les Etats pour certains frais. C'est à ces recettes que l'administration dite du Souverain est obligée de recourir pour faire face aux frais de gouvernement (y compris les contributions matriculaires pour la caisse de l'Empire). Les produits provenant d'une réunion considérable de domaines, qui portent comme tels le nom de terres de la Maison, sont destinés à subvenir aux dépenses de la Maison et de la Cour du Grand-duc.

2° Le budget ordinaire de l'administration financière commune (Souverain et Etats), à laquelle concourent seulement les Etats, s'élève pour l'année 1889—90 en recettes et en dépenses, à la somme de 3 130000 marcs. Dans cette somme sont compris 533000 m. d'impôts à verser dans la caisse dite du Souverain etc.

Dette publique.

Passifs.

A la charge du budget dit du Souverain :

La dette de chemin de fer de 1870 à 3½% (au 1er juillet 1890)	11 205000
Emprunt consolidé de 1886 à 3½%	12 000000
Les frais de ces dettes sont couverts par les annuités de 960000 marcs à payer jusqu'au 1er janvier 1937 par la société des chemins de fer.	
Emprunts inscrits des églises et établissements de bienfaisance à 4%	5 793800
Le papier-monnaie (au montant de 3 mill. de marcs) a été retiré presque entièrement de la circulation.	
Les avances de la caisse de l'Empire montent à .	58800
Capitaux de cautionnement, avances etc.	2 850000

A la charge de la caisse commune :

Reste de l'emprunt de 1843 (1er août 1889)	3 036000
Pour voies de communication (1889)	5 443000
Total des passifs	40 386600

Actifs.

Fonds domanial et autres fonds	29 648000
Excédent des passifs	10 738600

Marine marchande. Voir page 495.

Troupes.

D'après la convention militaire conclue avec la Prusse 19 décembre 1872 le grand-duché de Mecklembourg-Schwérin forme le 1er et le 3ème bat. du rég. de grenadiers no. 89, le rég. de fusiliers no. 90, le bat. de chasseurs no. 14, les régiments de dragons nos. 17 et 18, et 3 batteries de la 1ère section du régiment d'artillerie de campagne no. 24, appartenant au IXème corps d'armée.

Mecklembourg-Strélitz.

[Grand-duché. — Monarchie héréditaire dans la postérité mâle (primog.), limitée en vertu des traités de 1701 et 1705 par des Diètes communes avec le Mecklembourg-Schwérin (voir „Mecklembourg-Schwérin"); Ratzebourg a sa Diète particulière de 21 membres); entrée dans la Confédération de l'Allemagne du Nord 21 août 1866. — Couleurs nationales: Bleu, Jaune, Rouge.]

Ministère d'Etat et Gouvernement.

F. *de Dewitz*, ministre d'Etat, Exc. — Membres: C. *d'Arnim*, cons. de gouvernement et chamb.; le Dr. en droit M. *Selmer*, assesseur du landgericht. — Secr. int.: H. *Meyer*, cons. aulique.

Archives de l'Etat et bibliothèque: Le Dr. G. *de Buchwald*.

Directeur de la Chambre: C. *d'Engel*, maréchal de la Maison et chamb. — Garde général des forêts: Le baron *de Nordenflycht*, cons. des forêts. — Veneur de la cour: G. *de Graevenitz*, chamb.

Commissaire des impôts [Neu-Brandebourg]: *Moll*, avoué.

Oberlandesgericht à Rostock: voir „Mecklembourg-Schwérin".

Consistoire. Président: Le Dr. *Piper*, cons. de consistoire, président du landgericht.

Charges militaires.

Aide de camp du Grand-duc: *de Pentz*, col. en disp.; *de Seeler*, col. en disp.; *Winsloe*, major en disp. — Officier d'ordonnance: P. *de Bärenfels-Warnow*, capit.

Grandes-charges de la cour etc.

Secr. int. du cabinet du Grand-duc: H. *de Both*, chamb.

Grand-écuyer: F. *de Steuber*. — Maréchal de la cour: W. comte *de Schwérin*. — Maréchal de la Maison: C. *d'Engel*, directeur de la Chambre.

Prédicateur de cour: Le surintendant *Langbein*, cons. de consistoire.

Dames du palais de la Grande-duchesse: Lady C. *Cust*; M. *de Heyden-Linden*, née de Jagow; A. *de Borck*, née de Baumbach. — Dame de la cour: L. *de Molière*. — Grand-maître de la cour: O. *de Bülow*.

Officier d'ordonnance du Grand-duc hér.: L. *de Livonius*, capit. — Dame de la cour de la grande-duchesse hér.: M. *de Buch*.

Corps diplomatique [et Consuls]

Autriche-Hongrie. E. e. et M. pl.: E. comte *Széchényi* à Berlin. [H. W. *Fehling* à Lubeck.] — Belgique. E. e. et M. pl.: Le baron *de Greindel* à Berlin. [J. H. *Weber* à Rostock.] — Brésil. E. e. et M. pl.: N. . . . à Berlin. [Le vicomte *de Paraguassú*, CG. à Hambourg.] — Espagne. E. e. et M. pl.: Le comte *Banuelos* à Berlin. — France. [*Balny d'Avricourt*, CG. à Hambourg.] — Grande-Bretagne. E. e. et M. pl.: Sir E. B. *Malet* à Berlin. [Ch. S. *Dundas*, CG. à Hambourg.] — Italie. E. e. et M. pl.: E. comte *de Launay* à Berlin. [M. *Metzler* à Stettin.] — Mexique. [O. M. *Vélez* à Hambourg.] — Portugal. [F. *van Zeller*, CG. à Hambourg.] — Prusse. E. e. et M. pl.: Le baron *de Thielmann* à Hambourg. — Russie. E. e. et M. pl.: P. comte *Schouvalow* à Berlin. [M. *de Ogarew* à Schwérin.] — Suède et Norvége. [L. *Åckerblom*, CG. à Lubeck.] — Suisse. [P. E. *Nölting* à Hambourg.]

Notice statistique.

Superficie et population.

Superficie: 2929 kil. c. — *Population* au 1er décembre 1885: 98371 hab., dont 48108 du sexe masculin et 50263 du sexe féminin; 34 habitants par kil. c.

Cultes 1885. Protestants 97516, catholiques 303, autres chrétiens 55, israélites 497.

Nationalités 1885. Nés à l'étranger 207, dont 91 Suédois et Norvégiens, 68 originaires d'autres Etats européens, 48 originaires d'Etats non européens et sans indication.

Neu-Strélitz 1885: 9366 habitants.

Finances.

Il n'y a pas de données certaines sur ce point.

Troupes.

D'après la convention militaire conclue avec la Prusse 23 décembre 1872 le Grand-duché de Mecklembourg-Strélitz forme le 2ème bataillon du régiment de grenadiers no. 89, ainsi que la 9ème batterie du régiment d'artillerie de campagne no. 24.

Oldenbourg.

[Grand-duché. — Monarchie constitutionnelle et héréditaire dans la postérité mâle (primog.); entrée dans la Confédération de l'Allemagne du Nord 18 août 1866. — Constitution du 18 février 1849, revisée 22 nov. 1852. La Diète se compose d'une Chambre de 34 membres élus pour 3 ans

par suffrage à deux degrés et qui se réunissent tous les 3 ans. Pour le droit électoral ainsi que pour l'éligibilité il faut avoir l'âge de 25 ans. Pour les principautés de Lubeck et de Birkenfeld il existe des conseils provinciaux particuliers de 15 et de 14 membres. — Couleurs nationales : Bleu, Rouge.]

Ministère d'Etat.

Président : G.-F.-G. *Jansen*, ministre de l'intérieur, de la Maison grand-ducale et des affaires étrangères, vice-chanc. des ordres. — Membres : G.-F.-H.-A. *Flor*, ministre de la justice, des affaires ecclésiastiques et scolaires et des affaires militaires ; P.-E.-A. *Heumann*, ministre des finances.

Archives centrales et grand-ducales. Chef : Le Dr. en droit Georges *Sello*, cons. des archives.

Bureau de statistique. Chef : Le Dr. P. *Kollmann*, cons. de gouv.

Diète.

Président : N. . . . — Vice-président : N. . . .

Autorités supérieures.

Oberlandesgericht. Président : Le baron *de Beaulieu-Marconnay*. — Procureur-général : F.-A. *Huber*. — Cour de justice de l'Etat. Prés. : Le président du Oberlandesgericht.

Conseil supérieur pour les écoles protestantes. Président : Le baron *de Beaulieu-Marconnay*.

Conseil supérieur ecclésiastique. Directeur : M.-B. *Schomann*, cons. du Oberlandesgericht.

Conseil supérieur pour les écoles catholiques [Vechta]. Président : N. . . .

Autorités provinciales.

Présidents de gouvernement. Birkenfeld : Ch.-A. *Barnstedt*. — Eutin : W.-A.-F. *Lentz*.

Direction des douanes et des contributions indirectes dans le duché d'Oldenbourg : J.-H.-A. *Bucholtz*. — Directeur des chemins de fer pour le duché d'Oldenbourg : *Bormann*, cons. int. sup. de gouvernement.

Landgericht à Oldenbourg. Prés. : H.-H. *Becker*. — Landgericht pour la principauté de Lubeck à Lubeck ; Oberlandesgericht à Hambourg. — Landgericht pour la principauté de Birkenfeld à Saarbrücken ; Oberlandesgericht à Cologne.

Charges militaires.

Aides de camp : L.-J.-E.-Ch. *de Wedderkop*, major, chargé des fonctions de chef de la chanc. militaire ; G.-A.-E.-F. baron *de Wangenheim*, major. — Officier d'ordonnance : P.-J.-M. *de Jordan*, lt.

Grandes charges de la cour etc.

Grand-maréchal de la Maison : G.-A. *de Grün*, chambellan, président de la direction de la cour. — Grand-chambellan : F.-C. *d'Alten*, aussi directeur des collections artistiques et

scientifiques grand-ducales. — Grand-maréchal de la cour : R. baron *de Dalwigk*, chamb. — Grand-échanson de la cour : C.-A.-C. comte *de Wedel*, chamb. et gentilhomme de la Grande-duchesse. — Grand-veneur : F.-A. baron *de Beaulieu-Marconnay*, chamb., chef de l'administration de la cour à Eutin. — Grand-maréchal du palais : H.-H.-F. *de Heimburg*, chamb. — Grand-écuyer : C.-A.-C. *de Schnehen*, chamb. et major-gén. en retr. — Grande-maîtresse de la Grande-duchesse : N. . . . — Dames de la cour : M. baronne *de Podewils*, J. *de Witzleben*.

Chef de l'administration de la Maison du Grand-duc hér. : Le baron *de Bothmer*, chamb. — Dame de la cour : M. baronne douairière *de Toll*, née baronne de Padberg.

Intendant sup. de la cour : H.-G. *Köhler*. — Chancellerie privée. Chef : B. *Rœmer*, cons. d'Etat et président de la direction des fidéicommis de la Maison.

Corps diplomatique [et Consuls].

Autriche-Hongrie. E. comte *Széchényi* à Berlin. [L. G. *Dyes*, CG. à Brême.] — Bavière. [T. *Lürman*, CG. à Brême.] — Belgique. E. e. et M. pl. : Le baron *de Greindl* à Berlin. [C. *Gross* à Brake. — *Cartugœls*, CG. à Cologne. — J. *Rheder* à Lubeck.] — Brésil. E. e. et M. pl. : N. . . . à Berlin. [J. J. *Alves de Souza*, CG. à Hambourg.] — Danemark. [E. *Dubbers* à Brême.] — France. [L. *Dupuy* à Brême. — H. *Belle*, CG. à Francfort s/M. — *Balney d'Avricourt*, CG. à Hambourg.] — Grande-Bretagne. E. e. et M. pl. : Sir E. B. *Malet* à Berlin. [Ch. S. *Dundas*, CG. à Hambourg.] — Italie. E. e. et M. pl. : E. comte *de Launay* à Berlin. [P. chev. *Petraccone*, CG. à Hambourg. — Ph. R. *Tewes* à Brême.] — Mexique. [*Feldheim* à Mayence.] — Pays-Bas. [Oldenbourg : G. *Mahlstedt*.] — Pérou. [A. *Villegas*, CG. à Hambourg.] — Portugal. [Le Dr. en droit J. W. *Königswarter*, CG. à Hanovre.] — Prusse. E. e. et M. pl. : C. comte *de Goltz*, chamb. [W. *Delius*, CG. à Brême.] — Russie. MR. : Le comte *de Cassini* à Hambourg. — Suède et Norvége. [H. S. *Gerdes* à Brême. — L. *Akerblom*, CG. à Lubeck.] — Suisse. [D.-F. *Strauch* à Brême]

Notice statistique.

Superficie et population.

Pays.	Kilom. carrés.	Population au 1er décembre 1885. Du sexe masculin.	féminin.	Total.	Par kil. c.
Duché d'Oldenbourg .	5379	132525	134586	267111	50
Princip. de Lubeck .	541	17028	17693	34721	64
„ de Birkenfeld	503	19495	20198	39693	79
Grand-duché	6423	169048	172477	341525	53

Répartition de la population d'après les cultes 1885.

Pays.	Protestants.	Catholiques.	Autres chrét.	Israélites.	Autres et sans indic.	Par 1000 h. Prot.	Par 1000 h. Cath.
Duché d'Oldenbourg .	198659	66463	1022	946	21	744	249
Princip. de Lubeck .	34517	161	13	26	4	994	5
„ de Birkenfeld	31128	7739	145	678	3	784	195
Grand-duché	264304	74363	1180	1650	28	774	218

Population de droit 1885. 992 étrangers, dont 279 Autrichiens et Hongrois, 276 Suédois et Norvégiens 118 Hollandais, 168 originaires d'autres Etats européens, 124 originaires des Etats-Unis, 27 originaires d'autres Etats non européens et sans indication.

Oldenbourg (ville) en 1885 : 21438 habitants, dont 19937 dans la ville proprement dite.

Finances.

(Voir pour plus de détails l'édition allemande de l'Almanach.)

Projet de budget pour 1890.

	Caisse centrale du Grand-duché.	Duché d'Oldenbourg.	Principauté de Lubeck.	Principauté de Birkenfeld.	Total. Non compris la caisse centr.
Recettes . .	1 979600	4 903112	566210	556038	6 025360
Dépenses .	1 979600	5 372112	595750	553738	6 521600
Différences .	—	— 469000	— 29540	+ 2300	— 496240

Dette publique au 1er janvier 1890 : 36 719202 marcs.

Navigation et *marine marchande*, voir page 495.

Troupes.

D'après la convention militaire conclue avec la Prusse 15 juillet 1867 le grand-duché d'Oldenbourg forme le rég. d'infanterie no. 91, le régiment de dragons no. 19, 2 batteries, appartenant au Xème corps d'armée.

Prusse.

[Royaume. — Monarchie constitutionnelle et héréditaire dans la postérité mâle (primog.) ; forma avec les Etats de Saxe-Weimar, Oldenbourg, Brunswick, Saxe-Altenbourg, Saxe-Cobourg-Gotha, Anhalt, les deux Schwarzbourg, Reuss branche cadette, Waldeck, Schaumbourg-Lippe, Lippe et les villes hanséatiques, 18 août 1866, la Confédération de l'Allemagne du Nord, dans laquelle entrèrent ensuite les deux Mecklembourg, 21 août 1866, le grand-duché de Hesse avec la Hesse-supérieure et Reuss branche aînée, 26 septembre 1866, Saxe-Meiningen, 8 octobre 1866 et le royaume de Saxe 21 octobre 1866 ; conclusion à Versailles des traités avec les Etats de l'Allemagne du Sud à l'effet

de créer de l'Empire d'Allemagne: avec le grand-duché de Bade 15, la Hesse 18, la Bavière 23 et le Wurtemberg 25 novembre 1870. — Constitution du 31 janvier 1850, modifiée 30 avril 1851, 21 mai et 5 juin 1852, 7 et 24 mai 1853, 10 juin 1854, 30 mai 1855 et 15 mai 1857. La Chambre des Seigneurs se compose des princes majeurs de la Maison royale nommés par le Roi, de 98 chefs de famille de la haute noblesse, comme membres héréditaires, et de 210 membres (hauts fonctionnaires du Royaume et représentants de corporations, des principales villes, des universités etc.) nommés à vie par le Roi. La Chambre des Représentants est composée de 433 membres élus indirectement (trois classes) par tout le peuple. Pour le droit électoral il faut avoir l'âge de 24 ans, pour l'éligibilité, celle de 30 ans. Les Chambres se réunissent tous les ans. Par la loi du 27 mai 1888 la période législative a été fixée à cinq ans. — Couleurs nationales: Noir, Blanc. — Voir année 1885.]

Conseil d'Etat.

[Ordre concernant l'institution du Conseil d'Etat, du 20 mars 1817; ordre concernant la simplification des séances du Conseil d'Etat, du 6 janvier 1848. — Les ministres d'Etat, les conseillers int. act., les généraux et les lieutenants-généraux ont droit au titre d'Excellence.]

Président: N. . . . — Vice-président: N. . . . — Secr. d'Etat: Le Dr. *Bosse*. — Suppléant: Le Dr. *Kayser*, cons. int. de lég. — Sont membres du conseil d'Etat: Les Princes de la Maison royale qui ont atteint l'âge de dix-huit ans; le président du ministère d'Etat; les F.-M.-généraux; les ministres d'Etat actifs; les secrétaires d'Etat; le 1er président de la Chambre supérieure des comptes; le chef du cabinet intime civil; le chef du cabinet militaire; en outre, les généraux-commandants et les présidents supérieurs ont voix au conseil d'Etat quand ils y sont appelés par ordre spécial. Sont appelés au conseil d'Etat par la confiance particulière du Roi: *de la Croix*, cons. int. sup. act. de gouv. et directeur min. au ministère des affaires ecclésiast. etc. — Le Dr. *Droop*, cons. int. sup. act. de justice, directeur au ministère de la justice. — Le Dr. *de Marcard*, cons. int. act., sous-secr. d'Etat au ministère de l'agriculture etc. — *Homeyer*, cons. int. act., sous-secr. d'Etat au ministère d'Etat. — *Baare*, cons. int. de commerce à Bochum, président de la Chambre de commerce à Bochum etc. — Le Dr. *de Bojanowski*, cons. int. act. de lég., président de l'office des brevets d'invention. — *Brefeld*, cons. int. sup. act. de gouv. et directeur au ministère des travaux publics. — Le Dr. en théol. et en droit *Brückner*, cons. sup. act. de consistoire etc. — *Burghart*, cons. int. act., directeur-gén. des contributions directes. — Le Dr. *Busch*, cons. int. act. de lég., E. e. et M. pl. à Stockholm. — *de Dietze*, amtsrath à Barby. — *Donner*, maître des forêts du pays, directeur au ministère de l'agriculture etc. — Le comte *de Frankenberg-Ludwigsdorf*, baron *de Schellendorf* à Tillowitz près Falkenberg en Silésie. — *Glatzel*, président de la cour

supérieure d'agriculture. — Le Dr. *de Gneist*, cons. int. sup. de justice, professeur de droit à Berlin. — *Hamm*, procureur sup. à Cologne. — Le baron *de Hammerstein-Loxten*, dir. de la province de Hanovre. — *de Helldorff*, chamb. et propr. au chât. de Bedra près Querfurt. — Le comte *Henckel-de-Donnersmarck*, seigneur à Neudeck. — Le Dr. en théol. et en droit *Hermes*, cons. int. act., président du conseil sup. de l'église luthérienne. — *de Heyden*, président de gouv. à Francfort-s/O. — Le Dr. *Koch*, cons. int. de méd. et professeur à Berlin — Le Dr. en théol. *Kœgel*, prédicateur sup. de cour, surintendant-gén. pour la Marche électorale. — *de Kœller*, cons. int. act., propr. à Cantreck en Poméranie et président de la Chambre des Représentants. — Le Dr. *Kopp*, prince-évêque de Breslau. — Le Dr. *Krementz*, archevêque de Cologne. — *de Levetzow*, directeur de la province de Brandebourg. — *Leuschner*, cons. int. des mines à Eisleben. — Le comte *de Limburg-Stirum*, cons. int. act., Envoyé en disp. — Le baron *de Massenbach*, prés. de gouv. à Marienwerder. — *Meinecke*, cons. int. act., sous-secr. d'Etat au ministère des finances. — Le Dr. en théol., en droit et en phil. *Mejer*, cons. int. de justice, président du consistoire à Hanovre. — Le Dr. *de Mevissen*, cons. int. de commerce à Cologne. — Le Dr. *Michelly*, cons. int. sup. act. de gouv. et directeur au ministère de l'agriculture. — Le baron *de Minnigerode*, capit. de cav. en retr., propr. à Rossitten dans la Prusse orientale. — Le Dr. en théol. et en droit *Mommsen*, président du consistoire à Kiel. — Le Dr. *Nebe-Pflugstædt*, cons. int. act., sous-secr. d'Etat au ministère de la justice. — *d'Oehlschläger*, cons. int. act., secr. d'Etat de l'office de justice de l'Empire. — *Persius*, cons. int. act., président de la cour sup. d'administration. — Le duc *de Ratibor*, prince *de Corvey*, gén. de cav. à la suite de l'armée, président de la Chambre des Seigneurs. — Le Dr. *Schmoller*, professeur à Berlin. — *Schneider*, cons. int. act., directeur min. et directeur sup. de construction, président de l'académie d'architecture. — Le Dr. baron *de Schorlemer-Alst* à Alst près Horstmar. — *Schultz*, cons. int. sup. act. de gouv. et directeur au ministère des travaux publics. — *Schwarzkopff*, cons. int. de comm. à Berlin. — *Stellmacher*, cons. du tribunal de l'Empire à Leipzig. — Le Dr. *de Stephan*, cons. int. act. imp., secr. d'Etat de l'office des postes de l'Empire. — Le comte *de Waldersee*, gén. de cav., chef de l'état-major-gén. de l'armée. — Le Dr. *Websky*, cons. de commerce à Breslau. — Le baron *de Wilamowitz-Möllendorff*, chamb. à Markowitz près Inowrazlaw. — Le comte *de Zieten-Schwerin* à Wustrau près Neuruppin. — *Ittenbach*, cons. int. sup. act. de justice, auditeur-gén. — *de Blume*, lt.-gén., comm. de la 8ème div. — *Hellwig*, cons. int. act. de lég. et directeur à l'office des affaires étrangères de l'Empire. — *de Tiedemann*, président du gouv. à Bromberg. — Le prince *de Pless*, grand-veneur. — Le baron *de Stumm*, cons. int. de commerce à

Halberg, cercle de Saarbruck. — *Krupp*, cons. int. de commerce à Essen. — *Hinzpeter*, cons. sup. int. de gouv. et prof. à Bielefeld. — Le baron *de Hoiningen*, dit *de Huene* à Gross-Mahlendorf près Grüben. — Le Dr. *Ritter*, directeur-gén. à Waldenbourg en Silésie. — *Zencke*, cons. int. des finances, président de la Chambre de commerce à Essen. — Le comte *Douglas* à Aschersleben. — A. *de Heyden*, prof. à Berlin.

Ministère d'Etat. [W, Leipzigerplatz 11.]

Président: *de Caprivi*, en même temps ministre des affaires étrangères, chancelier de l'Empire d'Allemagne, gén. d'inf. etc. — Vice-président: Le Dr. *de Bœtticher*, secr. d'Etat de l'intérieur. — Sous-secr. d'Etat: *Homeyer*, cons. int. act. — Conseillers rapporteurs: *de Kurowsky*, cons. int. sup. de gouv.; le baron *de Broich*, cons. int. de gouv. — Chef de bureau: *Schröter*, cons. des comptes.

Ministres. Travaux publics: *de Maybach*. — Agriculture, domaines et forêts: Le Dr. baron *Lucius de Ballhausen*. — Affaires ecclésiastiques, instruction publique et des affaires médicales: D. Dr. *de Gossler*. — Intérieur: *Herrfurth*. — Justice: Le Dr. *de Schelling*. — Guerre: *de Kaltenborn-Stachau*, lt.-gén. — Commerce et industrie: F. baron *de Berlepsch*. — Finances: Le Dr. *Miquel*.

Direction centrale des mesurages. [NW, Herwarthstrasse 2.] Président: Le comte *de Waldersee*, gén. de cav., chef de l'état-major-gén.

Tribunal des conflits de juridiction. [W, Leipzigerplatz 11.] Président: *Homeyer*, cons. int. act., sous-secr. d'Etat au ministère d'Etat.

Cour disciplinaire. [SW; Lindenstrasse 14.] Président: *Meinecke*, cons. int. act., sous-secr. d'Etat au ministère des finances.

Cour supérieure d'administration. [W, Markgrafenstrasse 47.] Président: *Persius*, cons. int. act. — Présidents de sénat: *Jebens*, *Rommel*, *de Meyeren*.

Commission pour les examens aux emplois sup. administratifs. [NW, Unter den Linden 72—73.] Président: *Braunbehrens*, sous-secr. d'Etat au ministère de l'intérieur.

Commission de colonisation dans la Prusse occidentale et en Posnanie [Posen]. Président: Le comte *de Zedlitz-Trützschler*, président sup. de la province de Posnanie.

Bureau littéraire du ministère d'Etat. [W, Jägerstrasse 11.] Directeur: Le prof. Dr. *Rœssler*, cons. int. de gouv.

Journal officiel de Prusse et de l'Empire. [SW, Wilhelmstrasse 32.] Curateur: N. . . . Rédacteur: Le Dr. *Klee*.

La rédaction de la collection des lois. [W, Leipzigerplatz 11.] *Thomas*, cons. de chanc.

Diète (17ème période législative).

Chambre de Seigneurs. [W, Leipzigerstrasse 3.] Président 1890: Victor duc *de Ratibor*. — Vice-présidents: H. *de*

Rochow à Plessow, N. . . . — Bureau. Directeur: Le Dr. *Metzel*, cons. int. de gouv.

Chambre des Représentants. [W, Dönhoffsplatz.] Président 1890: *de Kœller*, cons. int. act., à Kantreck près Hammer en Poméranie. — Vice-présidents: Le Dr. baron *Heereman de Zuydwyk* à Munster, *de Benda* à Rudow près Berlin. — Bureau. Directeur: *Kleinschmidt*, cons. int. des comptes.

Ministères et autres autorités centrales.

Présidence du ministère d'Etat, v. ci-dessus ministère d'Etat.

Commission-générale des Ordres. Président: *de Rauch*, gén. de cav. et aide de camp-gén.

Archives de l'Etat. Directeur: Le Dr. *de Sybel*, cons. int. sup. act. de gouv.

Office de la collection des lois. Chef: *Didden*, directeur des postes.

Affaires étrangères, voir office des affaires étrangères de l'Empire d'Allemagne.

Finances. [C. Festungsgraben 1.] Sous-secr. d'Etat: *Meinecke*, cons. int. act. — Bureau central. Chef: *Lehrecke*, cons. int. des comptes.

1ère section (caisse de l'Etat). Directeur: Le sous-secr. d'Etat. — Conseillers rapporteurs: *Grandke*, *Germar*, *Dahlke*, *Lehnert*, conseillers int. sup. des finances; *Wettendorff*, *Heller*, le baron *de Rheinbaben*, conseillers int. des finances. — Bureau sup. de comptabilité. Chef: *Skarupke*, cons. int. des comptes.

2ème section (contributions directes). Directeur-gén.: *Burghart*, cons. int. act. — Conseillers rapporteurs: *Winiker*, *Marcinowski*, *Fuisting*, conseillers int. sup. des finances; *Wallach*, *de Mühlenfels*, conseillers int. des finances. — Cadastre. Inspecteur-gén.: *Gauss*, en même temps président de la commission pour les examens à l'emploi de géomètre; suppléant: *Steffani*, inspecteur sup. du cadastre.

3ème section (contributions indir.). Directeur-gén.: *Schomer*, cons. int. sup. act. des finances. — Conseillers rapporteurs: *Gross*, *Schmidt*, *Rathjen*, conseillers int. sup. des finances; *de Schmidt*, *Sy*, *Kœhler*, *Erdtmann*, *Hummel*, conseillers int. des finances. — Caisse-gén. de l'Etat. Curateur: *Dahlke*, cons. int. sup. des finances; caissier: *Martzy*, cons. int. des comptes.

Loterie-générale. Chef: *Marcinowski*, cons. int. sup. des finances. — Directeurs: *Thiele* et *Lilienthal*.

Monnaie. Directeur: *Conrad*.

Caisse-générale des veuves. Directeur: *Germar*, cons. int. sup. des finances.

Bureau principal des timbres. Chef: *Conrad*, cons. int. des comptes.

Seehandlung. Président: *de Burchard*, cons. int. act.

Direction-générale de la dette publique. Président: D. Dr. *Sydow*, cons. int. act.

Affaires ecclésiast. de l'instruction publique et des affaires médicales. [W, Unter den Linden 4.] Sous-secrétaire d'Etat: Le Dr. *Barkhausen*, cons. int. sup. act. de gouv. — Bureau central. Chef: *Lauer*, cons. int. des comptes.

1ère section. Autorité sup. chargée des affaires du culte. Directeur: Le Dr. *Bartsch*, cons. int. sup. act. de gouv. — Conseillers rapporteurs: *Linhoff*, *Beinert*, *Spieker*, *Winter*, conseillers int. sup. de gouv.; D. Dr. *Weiss*, cons. sup. du consistoire et professeur; le Dr. *Jordan*, *Lœwenberg*, le D. *Richter*, aumônier en chef de l'armée; le comte *de Bernstorff Stintenburg*, conseillers int. sup. de gouv.; le Dr. *Chalybaeus*, *Hegel*, *Wever*, le Dr. *Renvers*, conseillers int. de gouv. — Suppléants: *Möller*, cons. de gouv.; *Schwartzkopff*, assesseur de gouv.

2ème section: a) instruction supérieure. Directeur: *de la Croix*, cons. int. sup. act. de gouv. — Conseillers rapporteurs: *Linhoff*, cons. int. sup. de gouv.; le Dr. *Schœne*, cons. int. sup. act. de gouv., directeur-gén. des musées royaux; *Beinert*, le Dr. *Bartsch*, le Dr. *Stauder*, le Dr. *Wehrenpfennig*, *Spieker*, *Bohtz*, le Dr. *Jordan*, *Lœwenberg-Polenz*, le Dr. *Althoff*, conseillers int. sup. de gouv.; *Persius*, le Dr. *Höpfner*, *Naumann*, *Wever*, conseillers int. de gouv. — b) instruction primaire. Directeur: Le Dr. *Kügler*, cons. int. sup. act. de gouv. Conseillers rapporteurs: *Linhoff*, le Dr. *Schneider*, *Beinert*, *Spieker*, le Dr. *Esser*, *Polenz*, conseillers int. sup. de gouv.; *de Bremen*, *Wever*, conseillers int. de gouv. — Suppléants: le Dr. *Sachse*, cons. scolaire; le Dr. *Protzen*, inspecteur des écoles d'un cercle.

3ème section. Affaires médicales. Directeur: Dr. *Bartsch*, cons. int. act. sup. de gouv., le Dr. *Barkhausen*, sous-secr. d'Etat. Conseillers rapporteurs: Le Dr. *de Coler*, cons. int. sup. act. de médecine, médecin gén. en chef de l'armée; le Dr. *Kersandt*, cons. int. sup. de médecine; *Beinert*, *Spieker*, *Lœwenberg*, conseillers int. sup. de gouv.; le Dr. *Skrzeczka*, cons. int. sup. de médecine et professeur; le Dr. *Schönfeld*, cons. int sup. de médecine; *Wever*, cons. int. de gouv. — Députation scientifique pour les affaires médicales. Directeur: le Dr. *Bartsch*, dir. min. — Commission technique pour les affaires pharmaceutiques. Prés: Le Dr. *Kersandt*, cons. int. sup. de méd. — Sociétés d'experts en littérature, musique etc. Président: Le professeur Dr. *Dambach*, cons. int. sup. act. des postes.

Académie royale des sciences. Secrétaires permanents: Le prof. Dr. *du Bois-Reymond*, cons. int. de médecine; le prof. Dr. *Auwers*; le prof. Dr. *Curtius*, conseillers int. de gouv.; le prof. Dr. *Mommsen*. Archiviste: *Kunstmann*, cons. int. des comptes.

Académie royale des arts. Président: Le prof. Ch. *Becker*. Remplaçant: Le prof. *Ende*, cons. int de gouv.

Les musées royaux. Directeur-général: Le Dr. *Schœne*, cons.

sup. int. act. de gouv. — Galerie-nationale. Directeur : Le Dr. *Jordan*, cons. sup. int. de gouv. — Musée Rauch. Directeur : le Dr. *Siemering*.

Bibliothèque royale. Directeur-gén. : Le Dr. *Wilmanns*.

Observatoire royal. Directeur : Le prof. Dr. *Fœrster*.

Jardin botanique. Directeur : N. . . .

Institut géodésique et bureau central de géodésie internationale. Directeur : Le Dr. *Helmart*, prof.

Institut météorologique. Directeur : Le Dr. *de Bezold*, prof.

Observatoire astrophysique. Direct. : Le Dr. H. A. *Vogel*, prof.

L'hôpital de la Charité. Directeurs : Le Dr. *Mehlhausen*, cons. int. sup. de médecine, médecin-gén. ; *Spinola*, cons. int. sup. de gouv.

Commerce et industrie. [W. Vossstrasse 4 et 32.] Sous-secrétaire d'Etat : *Magdeburg*, cons. int. sup. act. de gouv. et directeur de la députation technique pour l'industrie. — Conseillers rapporteurs : *de Wendt*, cons. int. sup. act. de gouv. ; *Lohmann, Lüders, Mosler, Gamp*, le Dr. *Sieffert*, le Dr. *Ullmann*, conseillers int. sup. de gouv. ; *de Hagen* ; le Dr. *Kœnigs*, conseillers int. de gouv. En emploi accessoire : *Lohmann*, cons. int. sup. de gouv. ; *de Wœdtke* ; le Dr. *Hopf*, conseillers int. de gouv. — Bureau central. Directeur : *Strach*, cons. int. des comptes.

Section pour les mines, usines et salines. Directeur : Le Dr. *de Huyssen*, capit. sup. des mines. — Conseillers rapporteurs : *Lindig*, cons int. act. des mines ; *Freund, de Rönne*, conseillers int. des mines ; *Eskens, Gebauer*, conseillers des mines.

Commission permanente pour les affaires de l'instruction industrielle : Membres : *Lüders*, le Dr. *Wehrenpfennig*, conseillers int. sup. de gouv. ; *Schwedler*, cons. int. sup. des constructions.

Académie géologique et minière [Berlin]. Président : Le Dr. *Huyssen*, inspecteur sup. des mines et directeur ministériel. — Premier directeur : Le Dr. *Hauchecorne*, cons int. des mines.

Intérieur. [NW, Unter den Linden 72/73.] Sous-secr. d'Etat : *Braunbehrens*, cons. int. sup. act. de gouv. — Directeur : *Lodemann*. — Conseillers rapporteurs : Le Dr. *Forch, Illing*, conseillers int. sup. act. de gouv. ; *Wohlers, Haase, Nœll, Halbey*, le baron *de Senfft-Pilsach*, conseillers int. sup. de gouv. ; *Höpker, de Horn, de Kitzing*, le Dr. *Mejer*, conseillers int. de gouv. — Suppléant permanent : *Harder*, cons. int. sup. de gouv. — Bureau. Directeur : *Plötz*, cons. int. de chanc. ; Bureau de la presse : *Hübner*, cons. int. de chanc. Commission centrale de statistique. Président : N. . . . . — Bureau de statistique. Directeur : *Blenck*, cons. int. sup. de gouv.

Justice. [W, Wilhelmstrasse 65.] Sous-secr. d'Etat : Le Dr. *Nebe-Pflugstœdt*, cons. int. act. — Directeur : Le Dr. *Droop*, cons. int. sup. act. de justice. — Conseillers rapporteurs :

Horstmann, cons. int. act.; *Kurlbaum*, le prof. Dr. *Stœlzel*, président de la commission d'examen pour la justice, le Dr. *Starke*, *Keibel*, *Schmidt*, *Rieth*, le baron *de Wilmowski*, *Küntzel*, *Eichholz*, conseillers int. sup. de justice; le Dr. *Lucas*, *Vietsch*, le Dr. *Holtgreven*, conseillers int. de justice. — Bureau central. Directeur: *Sicker*, cons int. de chanc.

Guerre. [W, Leipzigerstrasse 5.] Section centrale. Chef: *Haberling*, lt. col. — Conseillers rapporteurs: *Schober*, *Volkmann*, conseillers int. act. de la guerre. — Adjudants du ministre de la guerre: Le baron *d'Ardenne*, *de Löwenfeld*, majors.

Département gén. de la guerre. Directeur: *Vogel de Falckenstein*, lt.-gén. — Chefs de section. Section pour les affaires de l'armée: *de Boeck*, lt.-col. — Infanterie: *de Beneckendorff* et *de Hindenburg*, major. — Cavalerie: *Stern*, lt.-col. — Forteresses: *Paulus*, col.

Départements des armes. Directeur: *Müller*, lt.-gén. — Chefs de section. Armes blanches: *Hencke*, maj.-gén. — Pièces d'artillerie: *Weizel*, col. — Section technique: *Gerhards*, maj.-gén.

Département de l'économie militaire. Directeur: *Stockmar*, lt.-gén. — Chefs de section. Comptabilité-argent: *Hammer*, cons. int. act. de la guerre. — Approvisionnement et entretien: *Engelhard*, cons. int. act. de la guerre. — Equipement: *de Treskow*, maj.-gén. — Affaires de logement: *Erfling*, lt.-col. — Constructions: *Voigtel*, cons. int. sup. de constr.

Département pour les affaires des invalides. Directeur: *de Spitz*, maj.-gén. — Chefs de section. Pensions: *de Livonius*, col. — Subventions: *de Tschirschnitz*, cons. int. act. de la guerre. — Placements: *Krokisius*, col.

Sections subordonnées sous la direction immédiate du ministère de la guerre. Affaires personnelles, voir cabinet militaire. — Section pour les affaires de remonte. Chef: *d'Arnim*, col. et inspecteur de remonte. — Section médicale. Chef: Le Dr. *de Coler*, médecin-gén. en chef de l'armée, cons. int. sup. act. de méd. — Commission sup. des examens militaires siégeant au ministère de la guerre. Président: *Stockmar*, lt.-gén.

Auditoriat général. Président et auditeur-gén. de l'armée: *Ittenbach*, cons. int. sup. act. de justice.

Caisse gén. de la guerre. Directeur: *Woywod*, cons. int. des comptes et payeur gén.

Académie militaire. Directeur: *de Brauchitsch*, maj.-gén., en même temps premier membre de la commission d'études militaires.

Ecole d'artillerie et du génie [Charlottenbourg]. Dir.: *Leo*, col. Inspecteur-gén. des affaires d'éducation et d'instruction militaires: *de Kessler*, gén. d'inf. — Commission sup. des examens militaires. Président, chargé des fonctions: *de Scheel*, col. — Inspecteur des écoles militaires: *d'Oidtman*, col. — Corps des cadets. Commandant: *de Stuckrad*, major-gén.

Dépôt du train. Inspecteur: *d'Ehrhardt*, col.

Inspecteur des écoles d'infanterie : *de Jena*, major-gén.
Commission pour l'examen des fusils [Spandau]. Président chargé des fonctions : Le baron *de Brackel*, lt.-col.
Insp. des maisons de correction milit. : *de Ziemietzky*, lt.-col.
Inspecteur des affaires vétérinaires militaires : *de Sanden*, maj.
Manège militaire [Hanovre]. Chef : *de Krosigk*, lt.-gén.
Directeur du grand orphelinat milit. [Potsdam] : *de Dœring*, col.
Admin. de l'arsenal [Berlin]. Comd. : *Ising*, major-gén.
Comité gén. d'artillerie. 1ère section (art. de camp.) Prés. : *Jacobi*, lt.-gén. ; 2ème section (art. à pied.) Prés. : N. . . . — Commission d'examen d'artillerie. Président chargé des fonctions : *Schwarz*, col. — Ecole de tir de l'art. de camp. [Jüterbog] Command., chargé des fonctions : *de Reichenau*, lt.-col. — Ecole de tir de l'art. à pied. Command. : *de Rauch*, lt.-col.
Inspecteur des fabriques de fusils : *Kleckel*, maj.-gén.
Comité de génie. Président : *Meyer*, lt.-gén. — Inspecteur de la télégraphie militaire : *Küster*, maj.-gén. — Direction du chemin de fer militaire [Schœneberg] : *Knappe*, col.
Gendarmerie. Chef : *de Rauch*, gén. d'inf.
Institution d'assurance sur la vie pour l'armée et la flotte. Directeur : *Lademann*, col.
Agriculture, domaines et forêts. [W, Leipzigerplatz 7/9.] Sous-secr. d'Etat : Le Dr. *de Marcard*, cons. int. act., en même temps président du Landesoeconomie-Collegium et de la députation technique pour les affaires vétérinaires. — Chef de bureau : *Nitschke*, cons. int. des comptes.
1ère section. Agriculture et harras. Directeur : N. . . ., sous-secr. d'Etat. — Gr.-écuyer du royaume : Le comte *de Lehndorff*. — Conseillers rapporteurs : *Dannemann*, cons. int. sup. act. de gouv. ; *Beyer*, le Dr. *Thiel*, *Sterneberg*, *de Friedberg*, le Dr. *Singelmann*, conseillers int. sup. de gouv. ; le baron *de Wilmowski*, le Dr. *Hermes*, conseillers int. de gouv. — Suppléants permanents : Le Dr. *Wentzel*, landrat ; *Kunke*, insp. sup. d'arpentage ; *Reiche*, inspecteur de constructions.
2ème section. Domaines. Directeur : Le Dr. *Michelly*, cons. int. sup. act. de gouv. — Conseillers rapporteurs, voir section suivante.
3ème section. Affaires des forêts et des chasses. Directeur : *Donner*, maître sup. des forêts royales. — Conseillers rapporteurs des départements 2 et 3 : *Cornelius*, *Jaeger*, conseillers int. sup. de gouv. ; *Waechter*, *Janisch*, maîtres des forêts royales ; *Kunisch*, cons. int. sup. de gouv. ; *Schultz*, maître des forêts royales ; *Humperdinck*, cons. int. de gouv. *von dem Borne*, maître sup. des forêts ; *Tetzlaff*, *Semper*, conseillers int. de gouv. — Suppléants permanents : *Mœbius*, cons. de gouv. ; *Bublitz*, maître des forêts. — Bureau de régime forestier. Directeur : *Defert*, maître des forêts ; *Hausendorf* et *Schilling*, assesseurs des forêts ; *Temor*, *Ippach*, *Malachowski*, architectes de gouv.
Cour supérieure pour les affaires agricoles. Président : *Glatzel*.

Institution centrale de crédit agricole. Président: *de Klützow*, cons. int. act. à Dedelow, province de Brandebourg.

Travaux publics. [W, Wilhelmstrasse 79.] Bureau central. Chef: *Bröse*, cons. int. de chanc.

Section I pour les affaires techniques des chemins de fer de l'Etat. Directeur: *Schneider*, cons. int. act. — Section II pour les affaires de communication des chemins de fer de l'Etat. Directeur: *Fleck*, cons. int. sup. act de gouv. — Section IV pour la surveillance de l'Etat sur les chemins de fer privés et pour les affaires générales de l'administration des chemins de fer de l'Etat. Directeur: *Brefeld*, cons. int. sup. act. de gouv. — Conseillers rapporteurs: *Siegert*, *Schwedler*, conseillers int. sup. de constr.; *d'Avis*, cons. int. sup. de gouv.; *Dieckhoff*, cons. int. sup. de constr.; *Gleim*, cons. int. sup. de gouv.; *Oberbeck*, cons. int. sup. de constr.; *Rœdenbeck*, cons. int. sup. de gouv.; le Dr. *von der Leyen*, cons. int. sup. de gouv.; *Küll*, *Schrœder*, conseillers int. sup. de constr.; le Dr. *Micke*, cons. int. sup. de gouv.; *Stambke*, cons. int. sup. de constr.; le Dr. *Dückers*, *Höker*, *Kirchhoff*, conseillers int. sup. de gouv.; *Jungnickel*, cons. int. de constr.; *Becher*, *Gerlach*, *Ulrich*, conseillers int. de gouv.; *Wichert*, cons. int. de constr.; *Möllhausen*, cons. de gouv.; *Tœger*, cons. int. de constr.; *Seydel*, cons. int. de gouv.

Section III. Administration des affaires de construction. Directeur: *Schultz*, cons. int. sup. act. de gouv. — Conseillers rapporteurs: *Wiebe*, *Endell*, directeurs sup. de constr.; *Bänsch*, cons. int. sup. de constr.; *Stockhardt*, cons. int. sup. de gouv.; *Hagen*, cons. int. sup. de constr.; *Adler*, cons. int. sup. de constr. et prof.; *de Kügelgen*, *Hübner*, conseillers int. sup. de gouv.; *Kozlowski*, cons. int. sup. de constr.; le baron *de Zedlitz-Neukirch*, cons. int. sup. de gouv.; *Nath*, cons. int. sup. de constr.; *Schweckendieck*, cons. int. sup. de gouv.; *Dresel*, *Lange*, conseillers int. de constr.; *Kiesel*, cons. int. de gouv.; *Lorenz*, *Zastrow*, *Keller*, conseillers int. de constr.

Académie d'architecture. Président: *Schneider*, cons. int. act. et directeur ministériel, en même temps président de la commission supérieure d'examens techniques. — Commission pour les premiers examens d'Etat techniques. Président: *Oberbeck*, cons. int. sup. de constr.

Commissariat d'Etat pour la surveillance des chemins de fer privés. Président: *Bensen*, cons. int. sup. de gouv.

Conseil supérieur de l'Eglise évangélique (pour les anciennes provinces). Président: *Hermes*, cons. int. act. — Vice-président: D. et Dr. *Brückner*, cons. sup. act. de consistoire, surintendant-général de Berlin, aumônier, prof. et chanoine.

Cour suprême des comptes [Potsdam]. Président: *de Stünzner*, cons. int. act. — Directeurs: *Messerschmidt*, 1er vice-prés.; *de Luckwald*, 2ème vice-prés.: *Iffland*.

Commission pour les dettes de l'Etat [Berlin]. Président:

de Klützow, cons. int. actuel à Dedelow, prov. de Brandebourg. — Suppléant : *Zelle*, syndic de la ville de Berlin.

Autorités provinciales.

Présidents supérieurs des provinces et présidents des régences.

[Les présidents supérieurs portent comme tels le titre d'„Excellence"].

Prusse orientale [Kœnigsberg] : Le Dr. *de Schlieckmann*, cons. int. act. — Le Dr. *de Heydebrand* und der Lasa. — Gumbinnen : *Steinmann*.

Prusse occidentale [Danzig] : *de Leipziger*, cons. int. act. — Danzig : *de Heppe*. — Marienwerder : Le baron *de Massenbach*.

Brandebourg [Potsdam] : Le Dr. *d'Achenbach*, ministre d'Etat, en même temps président du cercle citadin de Berlin. — Potsdam : Le comte *Hue de Grais*. — Francfort-s/l'Oder : *de Heyden*. — Préfet de police de Berlin : Le baron *de Richthofen*.

Poméranie [Stettin] : Le comte *de Behr-Negendank*. — Stettin : *de Sommerfeld*. — Cœslin : Le comte *Clairon d'Haussonville*. — Stralsund : Le Dr. *d'Arnim*.

Posnanie [Posen] : Le comte *de Zedlitz-Trützschler*. — Posen : *Himly*. — Bromberg : *de Tiedemann*.

Silésie [Breslau] : D. *de Seydewitz*, cons. int. act. — Breslau : Le baron Juncker *d'Oberconreut*, cons. int. sup. act. de gouv. — Liegnitz : le prince *Handjery*. — Oppeln : Le Dr. *de Ritter*. —

Saxe [Magdebourg] : *de Pommer-Esche*, cons. int. sup. act. de gouv. — Magdebourg : Le comte *de Baudissin*. — Mersebourg : *de Diest*. — Erfurt : *de Brauchitsch*.

Slesvig-Holstein [Slesvig] : *de Steinmann*, cons. int. act. — Slesvig : *Zimmermann*.

Hanovre [Hanovre] : Le Dr. *de Bennigsen*, cons. int. act. — Hanovre : Le comte *de Bismarck-Schœnhausen*. — Hildesheim : Le Dr. *Schultz*. — Lunebourg : *de Colmar-Meyenburg*, chamb. — Stade : Le Dr. *de Heyer*. — Osnabruck : Le Dr. *Stüve*. — Aurich : Le Dr. *de Hartmann*.

Westphalie [Munster] : *Studt*. — Munster : *Schwarzenberg*. — Minden : *de Pilgrim*. — Arnsberg : *Winzer*.

Hesse-Nassau [Cassel] : Le comte *d'Eulenburg*, ministre d'Etat. Cassel : *Rothe*. — Wiesbade : *de Tepper-Laski*, cons. int. sup. act. de gouv.

Province-Rhénane [Coblence] : *Nasse*. — Coblence : *de Puttkamer*. — Dusseldorf : Le baron *de Recke von der Horst*. — Cologne : *de Sydow*. — Trèves : N. . . . . — Aix-la-Chapelle : *de Hoffmann*. — Sigmaringen : Le baron Frank *de Fürstenwerth*.

Présidents des consistoires et surintendants généraux.

Prusse orientale [Kœnigsberg] : Le baron *de Dörnberg*. — N. . . . .

Prusse occidentale [Danzig] : *Grundschöttel*. — D. *Taube*.

Brandebourg [Potsdam] : D. *Hegel.* — Berlin : D. Dr. *Brückner;* Marche électorale : D. *Kœgel;* Nouvelle-Marche et la Lusace inférieure : *Braun.* — Surintendant-général remplaçant pour la Lusace inférieure [Lübben] : *Schultz.*
Poméranie [Stettin] : D. *Richter.* — H. W. *Pœtter.*
Posnanie [Posen] : *von der Grœben.* — D. *Hesekiel.*
Silésie [Breslau] : *Stolzmann.* — D. *Erdmann,* cons. int. sup. act. de consistoire.
Saxe [Magdebourg] : H. *Trusen.* — N. . . . — 1er prédicateur de la cathédrale : D. *Schultze.*
Slesvig-Holstein [Kiel] : D. Dr. *Mommsen.* — Slesvig : D. *Kaftan;* Holstein [Kiel] : D. *Jensen.*
Hanovre [Hanovre] : D. Dr. *Mejer.* — Directeurs. Hanovre : N. . . . — Stade : *Baustädt.* Aurich : *Dirksen.*
Westphalie [Munster] : D. *Hering.* — D. *Nebe.*
Hesse-Nassau Cassel : *de Weyrauch.* — *Fuchs, Lohr, Werner.* — Wiesbade : *de la Croix,* cons. sup. de gouv. — D. *Ernst.* — Francfort-s/M. a) Consistoire luthérien. Directeur : Le Dr. *Gwinner,* cons. du Landgericht. b) Consistoire réformé. 1er membre : N. . . .
Province-Rhénane et la principauté de Hohenzollern [Coblence] : D. *Snethlage.* — D. *Baur.*

Archevêques et Evêques catholiques.

Breslau : Le prince-évêque D. *Kopp.* — Cologne : L'archevêque D. *Krementz.* — Culm : D. *Redner.* — Ermland (Frauenbourg) : D. *Thiel.* — Fulda : *Weyland.* — Gnesne et Posen : N. . . . — Hildesheim : *Sommerwerk,* dit *Jacobi.* — Limbourg : D. *Klein.* — Munster : D. H. *Dingelstad.* — Osnabruck : D. *Höting.* — Paderborn : D. *Drobe.* — Trèves : D. *Korum.* — Le clergé catholique de la principauté de Hohenzollern est subordonné à l'archevêque de Fribourg (Bade).
D. *Reinkens,* évêque catholique (vieux-catholique) à Bonn [1]).

Directeurs des administrations supérieures des mines.

Bonn. Directeur („Berghauptmann"), capitaine des mines : Le Dr. *Brassert,* cons. int. sup. act. des mines. — Breslau : *Ottiliæ.* — Clausthal : *Achenbach.* — Dortmund : *Eilert.* — Halle : Le baron *von der Heyden-Rynsch.*

Présidents des directions de chemins de fer.

Altona : *Krahn.* — Berlin : *Wex.* — Breslau : *Kranold.* — Bromberg : *Paps.* — Elberfeld : *Dieck.* — Erfurt : *Eggerte.* — Francfort s/Mein : *de Guérard* — Hanovre : *Thielen.* — Cologne (rive droite du Rhin) : *Offermann.* — Cologne (rive

[1]) Les rapports de diocèse s'étendent à tous les catholiques du royaume qui se sont soumis à la juridiction de l'évêque Dr. Reinkens.

gauche du Rhin): *Rennen.* — Magdebourg: *Quassowski,* cons. sup. de constr. et cons. int. de gouv.

Présidents des Commissions générales

(pour les affaires territoriales des propriétaires et des paysans). Breslau (pour la Silésie): *Schwarz.* — Bromberg (pour les provinces de Prusse orientale et de Prusse occidentale et de Posnanie): *Beutner.* — Cassel (pour Hesse-Nassau, ainsi que pour les principautés de Waldeck et Pyrmont et de Schaumbourg-Lippe: Le Dr. *Wilhelmy.* — Dusseldorf (pour la Province-Rhénane), ainsi que pour la principauté de Hohenzollern: *Grein.* — Francfort-s/O. (pour les provinces de Brandebourg et de Poméranie): *Kette.* — Hanovre (pour les provinces de Hanovre et de Slesvig-Holstein): *Fastenau.* — Mersebourg (pour la province de Saxe et les principautés de Schwarzbourg ainsi que pour les duchés d'Anhalt et de Saxe-Meiningen): *Gabler.* — Munster (pour la province de Westphalie et les cercles de Duisbourg, Essen, Mülheim s/R., Ruhrort et Rees): *Meyerhoff.*

Directeurs des autorités provinciales pour la perception des impôts indirects et des douanes.

Prusse orientale [Königsberg]: *Löwe,* cons. int. sup. des finances. — Prusse occidentale [Danzig]: *Girth,* cons. int. des finances. — Brandebourg [Berlin]: *de Pommer-Esche,* cons. int. sup. des finances. — Poméranie [Stettin]: *Mersmann,* cons. int. des finances. — Posnanie [Posen]: *Fritsch,* cons. int. des finances. — Silésie [Breslau]: *Schulze,* cons. int. sup. des finances. — Saxe [Magdebourg]: N. . . . — Slesvig-Holstein [Altona]: *Krieger,* cons. int. sup. act. des finances. — Hanovre [Hanovre]: *Jänigen,* cons. int. sup. des finances. — Westphalie [Münster]: *Steinkopff,* cons. int. sup. des finances. — Hesse-Nassau [Cassel]: *Peine,* cons. int. sup. des finances. — Province-Rhénane [Cologne]: Le Dr. *Fehre,* cons. int. des finances.

Oberlandesgerichte.

Prusse orientale. [Kœnigsberg.] Président: *de Holleben,* chancelier dans le royaume de Prusse. — Présidents de sénat: *Caspar Löffler.* — Procureur supérieur: *Dalcke.*

Prusse occidentale. [Marienwerder.] Président: *Eltester,* cons. int. sup. act. de justice. — Président de sénat: *Cammerer.* — Procureur général: *Laue.*

Brandebourg. [„Chambre de justice" à Berlin [1]).] Président:

[1]) A la „Chambre de justice" à Berlin est joint le Conseil privé de justice, auprès duquel les membres de la Famille Royale et de la Maison de Hohenzollern ont leur juridiction personnelle. Le Conseil privé de justice se compose de 12 membres de la Chambre de justice, dont 5 forment la première instance et 7 la deuxième, et qui sont désignés par le ministre de la justice lors de chaque organisation des Sénats.

Drenkmann, cons. int. sup. act. de justice. — Présidents de sénat: *Eggeling*, cons. int. sup. act. de justice; *Delius, Nessel, Henschke, Spener*, conseillers int. sup. de justice; *Hagens, Grœfe, Frech, Lettgau.* — Procureur supérieur: *de Luck*, cons. int. sup. de justice.

Poméranie. [Stettin.] Président: Le Dr. *Kurlbaum*, cons. int. sup. act. de justice. — Présidents de sénat: *Wex*, le Dr. *Meyer*, conseillers int. sup. de justice. — Procureur supérieur: *Henke.*

Posnanie. [Posen.] Président: *Frantz.* — Présidents de sénat: *Lohmann*, conseiller int. sup. de justice; *Müller, Pitsch.* — Procureur supérieur: *Wachler.*

Silésie. [Breslau.] Président: *de Kunowski*, cons. int. sup. act. de justice. — Présidents de sénat: *Kupffender*, cons. int. sup. de justice; *John, Rocholl, Leske.* — Procureur supérieur: *de Dressler.*

Saxe. [Naumbourg s/S.] Président: Le Dr. *Breithaupt*, cons. int. act. — Présidents de sénat: *de Brandenstein*, cons. int. sup. de justice; *Hilse, Eiteldinger.* — Procureur sup.: *Hecker.*

Slesvig-Holstein. [Kiel.] Président: *Florschütz.* — Président de sénat: *Christensen*, cons. int. sup. de justice. — Procureur supérieur: *Starke.*

Hanovre. [Celle.] Président: Le Dr. *Bardeleben.* — Présidents de sénat: Le Dr. *Meyer*, le Dr. *Schmidt*, conseillers int. sup. de justice. — Procureur supérieur: *Mertens.*

Westphalie. [Hamm.] Président: Le Dr. *Falk*, ministre d'Etat. — Présidents de sénat: *de Choltitz, Schmedes, Schwiete, Schlüter.* — Procureur supérieur: *Irgahn*, cons. int. sup. de justice.

Hesse-Nassau. 1° Cassel. Président: Le Dr. *Eccius.* — Président de sénat: Le Dr. *Petri.* — Procureur supérieur: *Bartels.* — 2° Francfort-s/Mein. Président: Le Dr. *Hagens.* — Président de sénat: *Steltzer.* — Procureur supérieur: *Weyer.*

Province-Rhénane. [Cologne.] Président: Le Dr. *Struckmann.* — Présidents de sénat: *Schneider*, cons. int. sup. de justice; *Heymer, Chales, Groos.* — Procureur supérieur: *Hamm.*

Cour royale etc.

Office du grand-chambellan. — Chef: Othon comte *de Stolberg-Wernigerode.* — Directeur et conseillers rapporteurs: les mêmes que ceux du ministère de la Maison du Roi.

Ministère de la Maison du Roi. Chef: *de Wedell*, Exc. — Directeur: *de Bœtticher*, cons. int. act. sup. de gouv. — Conseillers rapporteurs: Le comte *d'Unruh*, cons. int. sup. de gouv., directeur des archives de la Maison royale; *de Goldbeck*, cons. int. sup. de gouv.; *de Roux*, cons. int. de gouv. — Chambre héraldique. Président: A comte *d'Eulenburg*, grand-maréchal de la cour et de la Maison et grand-maître des cérémonies, Exc.; suppléant: *de Borwitz et Harttenstein*, chamb. et maître héraldique. — Conseil d'administration des biens de la famille royale. Président: *de Wallenberg*, cons. int. sup. act. de gouv.

Cabinet privé civil. Chef: Le Dr. *de Lucanus*, cons. int. act., cons. int. de cabinet. Conseiller rapporteur: N. . . .

Cabinet privé militaire. Chef: *de Hahnke*, gén. d'inf. et aide de camp-gén., rapporteur. — Chefs de section: *de Lippe*, lt.-col. et aide de camp. — Sous-chefs: *de Weise*, lt.-col.; *de Villaume*, *de Brandis*, majors. — En service: *de Rosescheidt*, maj.

Maison de l'Empereur-Roi.

Premières grandes-charges de la cour. Grand-chambellan: Othon prince *de Stolberg-Wernigerode*. — Grand-veneur, en même temps grand-maréchal par int.: Le prince *de Pless*. — Grand-échanson: Le prince *de Hatzfeld-Trachenberg*. — Grand-écuyer tranchant: Le prince *de Radolin*.

Grandes-charges de la cour („Excellences"). Grand-sénéchal: W. comte *de Perponcher-Sedlnitzky*, chargé de la direction des jardins royaux. — Grand-maître de la garderobe: F. comte *de Perponcher-Sedlnitzky*. — Grand-maréchal de la cour et de la Maison et grand-maître des cérémonies: A. comte *d'Eulenburg*. — Grand-écuyer: F. *de Rauch*. — Grand-veneur: G. *de Kotze*. — Grand-échanson: Ch. comte *de Pückler-Burghauss*.

Vice-grandes-charges de la cour. Le vice-grand-sénéchal: L. comte *de Perponcher-Sedlnitzky*, Exc. — Le vice-grand-veneur: L. comte *von der Asseburg-Falkenstein*, Exc. — Le vice-grand-sénéchal: A. comte *de Fürstenstein*, Exc. — Le vice-grand-veneur en fonct.: H. baron *de Heintze-Weissenrode*, Exc. — Le vice-grand-sénéchal: G. comte *de Dönhoff*, Exc. — L'intendant-général des théâtres royaux: B. comte *de Hochberg*. — Le maréchal de la Maison: M. baron *de Lyncker*. — Le Premier maître des cérémonies en fonct.: L. baron *de Romberg*, chamb. — Le vice-grand-échanson: E. comte *de Kleist*, chamb. — Maréchal de la cour: M. comte *de Pückler*. — Introducteur du corps diplomatique: M. *d'Usedom*, chamb.

Charges de la cour. a) Sénéchaux. Erdmannsdorf: K.-Ch. *de Münchhausen*, col. en disp. — Liegnitz: H. baron *de Zedlitz-et-Neukirch*, chamb. — Rheinsberg: A. comte *de Brühl*, chamb. — Hombourg: A. comte *von und zu Eltz*, cons. int. act. — Kœnigs-Wusterhausen: E. *de Gutzmerow*, chamb. — Wiesbade: H. comte *Matuschka-Greiffenclau*, chamb. — Breslau: A. comte *de Magnis*, chamb. — Burgrave de Marienbourg: R. comte *de Dohna-Schlobitten*, Exc. — Benrath: Ch. baron *Roth-de-Schreckenstein*, chamb. — Mersebourg: Ch. *de Wurmb-Zinck*, lt.-gén. en dispon. — Quedlinbourg: Ch. comte *de Königsmarck*, chamb. — Posen: H.-W. baron *d'Unruhe-Bomst*. — Osnabrück: W. comte *de Bussche-Ippenburg*, dit *de Kessell*. — Brühl: F. baron *de Solemacher-Antweiler*, Exc. — Stettin: G. comte *de Borcke*. — Coblence: G. comte *de Fürstenberg-Stammheim*, chamb. — Stolzenfels: Ch. comte *de Westerholt-et-Gysenberg*, chamb. — Montabaur: L. baron *d'Ompteda*, chamb. — Charlottenbourg: O. baron *d'Ende*, vice-grand-maître de la cour de S. M. l'Impératrice et Reine. — Kœnigsberg: G. comte *de Schlieben-Sanditten*. — Münster:

F. comte *de Merveldt*, chamb. — Friedrichskron: M. comte *de Lüttichau*, chamb. — Schwedt: *de Buch*, chamb. — b) Autres charges de la cour. Maître des cérémonies: C. *de Frankenberg-Proschlitz*, chamb. — Veneur de la cour en fonct.: R. comte *de Dohna-Schlobitten*. — Maîtres des cérémonies: W. *de Veltheim*, chamb.; G. comte *de Wartensleben*, chamb.; E. *de Schrœder*, chamb.; Ch. baron *de Schrader*, chamb. — A. comte *de Keller*, chamb. de la psse Albert; *de Rathenow*, *d'Itzenplitz*, le baron *de Knesebeck-Milendonk*, *de Kotze*. — Maître de la cour: H. baron *de Loën*, chamb. de la princesse Louise.

Médecin de l'Empereur-Roi: Le prof. Dr. *Leuthold*, médecin-gén.

Administration de la cassette et chancellerie privée. Chef: *Miessner*, cons. int. de gouv.

Grand-maréchalat. Chef: A. comte *d'Eulenburg*, voir „Grandes charges de la cour". — M. baron *de Lyncker*, M. comte *de Pückler*, voir „Charges de la cour". — Directeur: *Rath*, cons. int. de gouv.

Maréchal de la Maison: Le baron *de Lyncker*.

Intendance des jardins du Roi [Sanssouci]. Chargé des fonctions: W. comte *de Perponcher-Sedlnitzky*, voir „Grandes charges de la cour".

Grand-office des cérémonies. Chef: A. comte *d'Eulenburg*, voir „Grandes charges de la cour".

Grand-office des écuries. Chef: *de Rauch*, voir „Grandes charges de la cour".

Vénerie de la cour. Chef: Le prince *de Pless*, grand-veneur, voir „Premières grandes charges de la cour".

Théâtres royaux. } B. comte *de Hochberg*, intendant-gén.
Musique de la cour. }

Autres Maisons.

Grande-maîtresse de l'Impératrice et Reine: Th. comtesse *de Brockdorff*, née baronne *de Loën*. — Dames de la cour. M. comtesse *de Keller*, C. *de Gersdorff*, H. *de Schulenburg-Wolfsburg*. — Grand-maître et chef du cabinet: Le baron *de Mirbach*, Exc. — Vice-grand-maître: O. baron *d'Ende*, sénéchal et chamb. — Chambellan en fonctions et conseiller de cabinet: Le baron *de Reck*. — Gouverneur militaire du prince impérial-royal et du prince *Eitel-Frédéric*: *de Falkenhayn*, major.

Grande-maîtresse de l'Impératrice et Reine Frédéric: N. princesse *de Hatzfeldt-Trachenberg*, née comtesse *de Benkendorff*. — Dame du palais: H. comtesse *de Brühl*, Exc. — Grand-maître et chef du cabinet: G.-B. comte *de Seckendorff*, Exc. — Maréchal de la cour: Le baron *de Reischach*, chamb. — En service: *de Wedell*, capit. de cav.

Maréchal de la cour du prince Henri: Le baron *de Seckendorff*, capit. de vaiss. — Aides de camp: *de Basse*, capit.-lt.; *de Rüxleben*, lt. — Gr.-maîtresse: J. baronne *de Seckendorff*, née baronne *de Liliencron*. — Dame de la cour: J. ctesse *de Rantzau*.

Maison de la princesse Frédéric-Charles. Chef: Le baron *de Wangenheim*, chamb. — Dames de la cour: A. comtesse *de Pückler*, Ch. *de Colomb*.

Maréchal de la cour du prince Frédéric-Léopold : Le comte *de Kanitz*, chamb. — Aides de camp : Le comte *de Klinckowstræm*, major ; en service : *de Luck*, lt. — Maîtresse de la cour : L. comtesse *de Bernstorff*, née baronne *de Bibra*. — Dames de la cour : A. comtesse *d'Eulenburg*, E. comtesse *Finck de Finckenstein*.

Maison de la princesse Louise [Wiesbade]. Chef : Le baron *de Senden*, col. — Dame de la cour : E. comtesse *de Hardenberg*.

Maréchal de la cour du prince Albert : Le comte *de Schulenburg-Wolffsburg*, chamb. — Aides de camp : *de Mitzlaff*, lt.-col. ; *de Katzler*, major ; le comte *de Bismarck-Bohlen*, *de Krosigk*, capitaines de cav. — Grande-maîtresse : N. baronne *de Rheinbaben*, née *de Mandelsloh*, Exc. — Dames de la cour : A. *de Moltke*, E. comtesse *de Pückler*. — Gouverneur militaire des princes Frédéric-Henri et Joachim-Albert : *de Katzler*, major.

Général à la suite du prince Alexandre : *de Winterfeld*, gén. d'inf. — En service : *von der Osten*, lt.

Aide de camp du prince George : *von der Grœben*, lt.

Maréchal de la cour du prince de Hohenzollern : *d'Arnim*, chamb. — Aide de camp : *de Schilgen*, major.

Armée.

Chef : *L'Empereur-Roi.*

Suite militaire de l'Empereur-Roi et *Etat-major-général*, voir Armée de l'Empire d'Allemagne. De même voir armée de l'Empire d'Allemagne pour les *commandements des corps d'armée et des divisions du corps de la garde et des corps d'armée I—XI, XIV et XV—XVII, l'inspection générale de l'artillerie à pied et l'inspection générale du corps de génie, des pionniers et des forteresses.*

L'inspecteur de l'artillerie de campagne : Jakobi, lt.-gén.

Inspecteur des chasseurs et des tireurs : d'Oidtmann, major-gén.

Prévôts de campagne. Evang. : D. *Richter*. — Cathol. : D. *Assmann*, évêque titulaire de Philadelphie.

De plus voir autorités centrales subordonnées au ministère de la guerre.

Représentants diplomatiques et consulaires d'Etats allemands.

Bade. E. e. et M. pl. : *de Brauer*, cons. int. de lég. imp., chamb. bad. [Stettin : H. *Günther*.] — Bavière. E. e. et M. pl. : Le comte *de Lerchenfeld-Köfering*, cons. int. de lég. et chamb. — Secr. de lég. : Le baron *von und zu der Tann*, chamb. — Attachés : Le baron *Ritter de Grünstein*, gentilh. de la chambre ; *de Normann*, lt. — Plénipotentiaire militaire : *Haag*, col. [Francfort-s/M. : A. *Metzler*, CG.] — Brême. E. e. et M. pl. : Le Dr. D.-C.-F. *Krüger* (1866). [Danzig : M.-F. *Hebeler*. — Memel : N . . .] — Brunswick. E. e. et M. pl. : Le baron *de Cramm-Burgsdorff*, cons. int. act. — Hambourg.

E. e. et M. pl.: Le Dr. D.-C.-F. *Krüger* (1866). — Hesse. E. e. et M. pl.: Le Dr. C. *Neidthardt*, cons. int. act. (1877). [Francfort-s/M.: C. *Lauteren.*] — Lubeck. E. e. et M. pl.: Le Dr. D.-C.-F. *Krüger* (1866). [Memel: N. . . .] — Mecklembourg-Schwérin. E. e. et M. pl., en même temps pour Mecklembourg-Strélitz: F. *d'Oertzen*, cons. int. de lég. [Danzig: H.-F. *Brinckmann.* — Kœnigsberg: R. *Kleyenstüber.* — Memel: F. *Ernst.* — Stettin: M. *Heegewaldt.*] — Oldenbourg. Ch. d'aff.: N. . . . [Danzig: F.-W. *de Frantzius.* — Pillau: E.-C. *Hay.* — Stettin: C.-A.-F. *Bachhusen.* — Tœnning: C. *Becker.*] — Reuss (branche cadette). [Francfort-s/M.: J. *Gerson.*] — Saxe royale. E. e. et M. pl.: Le Dr. comte *de Hohenthal-et-Bergen*, chamb. et cons. de lég. — Secr. de lég.: *de Salza-et-Lichtenau.* — Plénipotentiaire milit.: *de Schlieben*, colonel. [Cologne: A. baron *de Oppenheim*, CG. — Francfort-s/M.: J. *Gerson*, CG. — Stettin: R. *Abel*, cons. de commerce.] — Saxe-Weimar, Saxe-Cobourg-et-Gotha et Saxe-Meiningen. [Francfort-s/M.: J. *Gerson.* — Blume près Munden: E. *Heede.*] — Wurtemberg. E. e. et M. pl.: *de Moser*, cons. d'Etat. — Plénipotentiaire milit.: *de Neidhardt*, major. [Francfort-s/M.: L.-J. *de Goldschmidt.*]

Notice statistique.

Superficie et population.

Régences. Provinces.	Kilom. carrés.	Population au 1er décembre 1885. Du sexe masculin.	féminin.	Total.	Par kil. c.
Kœnigsberg . .	21109	558728	612388	1 171116	55
Gumbinnen . .	15873	378286	410073	788359	50
Prusse orientale .	36982	937014	1 022461	1 959475	53
Danzig	7949	280717	298053	578770	73
Marienwerder .	17560	407349	422110	829459	47
Prusse occident. .	25509	688066	720163	1 408229	55
Berlin	63	631878	683409	1 315287	—
Potsdam . . .	20639	614769	611351	1 226120	59
Francfort . . .	19195	541730	574561	1 116291	58
Brandebourg . .	39834	1 156499	1 185912	2 342411	59
Stettin	12074	359168	368878	728046	60
Kœslin	14026	276601	290763	567364	40
Stralsund . . .	4010	101666	108499	210165	52
Poméranie . . .	30110	737435	768140	1 505575	50
Posen	17509	528328	578631	1 106959	63
Bromberg . . .	11449	296630	312029	608659	53
Posnanie	28958	824958	890660	1 715618	59

Régences. Provinces.	Kilom. carrés.	Population au 1er décembre 1885. Du sexe masculin.	Du sexe féminin.	Total.	Par kil. c.
Breslau . . .	13479	746242	833006	1 579248	117
Liegnitz . . .	13607	490225	545151	1 035376	76
Oppeln	13217	715918	781677	1 497595	113
Silésie	40303	1 952385	2 159834	4 112219	102
Magdebourg . .	11513	494349	495411	989760	86
Mersebourg . .	10208	509829	517399	1 027228	101
Erfurt	3529	197929	213450	411379	117
Saxe	25250	1 202107	1 226260	2 428367	96
Slesvig-Holstein .	18841	576452	573854	1 150306	61
Hanovre . . .	5716	241272	243608	484880	85
Hildesheim . .	5321	227382	231310	458692	86
Lunébourg . .	11344	201567	198697	400264	35
Stade	6786	164057	161859	325916	48
Osnabruck . .	6206	145547	145578	291125	47
Aurich	3108	104916	106909	211825	68
Hanovre	38481	1 084741	1 087961	2 172702	56
Munster . . .	7252	249886	244389	494275	68
Minden	5257	258299	262318	520617	99
Arnsberg . . .	7695	613855	575833	1 189688	155
Westphalie . . .	20204	1 122040	1 082540	2 204580	109
Cassel	10078	386748	414451	801199	79
Wiesbade . . .	5608	386845	404410	791255	141
Hesse-Nassau . .	15686	773593	818861	1 592454	102
Coblence . . .	6205	307437	309117	616554	99
Dusseldorf . .	5472	880485	873467	1 753952	321
Cologne . . .	3976	375446	378782	754228	190
Trèves	7183	339319	335906	675225	94
Aix-la-Chapelle	4155	271919	272649	544568	131
Prusse-Rhénane .	26991	2 174606	2 169921	4 344527	161
Hohenzollern . .	1142	31830	34890	66720	58
Royaume	348354[2]	13 893604	14 424866	28 318470	81

[2]) Non compris les eaux de la Mer du Nord et de la Baltique. Le haff de Courlande a 1619, le Frisches Haff 860, l'embouchure de l'Oder 966, les autres eaux de la côte de la Baltique 573 kil. c., les eaux de la côte de la Baltique appartenant au territoire prussien ont par conséquent 4018 kil. c. En ajoutant la baie de Jade et l'embouchure de l'Elbe holsteinoise (136 kil. c.), on obtient pour les eaux des côtes prussiennes 4154 kil. c., non compris les eaux de la côte de Holstein et de Hanovre.

Répartition de la population d'après les cultes 1885.

Provinces.	Protestants.	Catholiques.	Autres chrétiens.	Israélites.	Autres et sans indic.	Par 1000 h. Prot.	Cath.
Prusse orientale	1 677711	254286	11766	15667	45	856	129
„ occident.	668255	701826	13454	24654	40	474	499
Berlin . . .	1 143352	99324	7166	64383	1062	870	75
Brandebourg .	2 266430	58284	5409	12164	124	968	25
Poméranie . .	1 465477	22380	4381	13291	46	973	15
Posnanie . .	531722	1 131859	1153	50866	18	309	659
Silésie . . .	1 897002	2 156522	7104	51481	110	461	525
Saxe	2 258446	157913	4426	7343	239	930	65
Slesvig-Holstein	1 131899	12197	2235	3544	431	984	10
Hanovre . . .	1 883673	269082	4585	15009	353	867	124
Westphalie . .	1 035869	1 145627	4049	18935	100	470	520
Hesse-Nassau .	1 110831	431397	6530	43145	551	699	270
Prusse-Rhénane	1 171398	3 115940	11206	45405	578	270	717
Hohenzollern .	2340	63689	3	688	—	35	955
Royaume	18 244405	9 620326	83467	366575	3697	644	340
	64,43%	33,98%	0,29%	1,29%	0,01%		

Nationalité (pays natal) 1885.

Provinces.	Nationaux de l'Etat originaire.	Nationaux d'autres Etats de l'Empire.	Etrangers originaires d'Etats européens.	Etrangers originaires d'Etats non européens.	Sans indication et nés sur mer.
Prusse orientale .	1 946236	2522	10604	112	1
„ occidentale	1 395592	3286	9001	338	12
Berlin	1 240631	57140	16080	1383	53
Brandebourg . .	2 303223	32620	6102	462	4
Poméranie . . .	1 489081	13645	2542	297	10
Posnanie	1 703731	2983	8530	374	—
Silésie	4 046098	22857	42708	542	14
Saxe	2 291651	131167	5035	508	6
Slesvig-Holstein .	1 069671	55674	23799	1144	18
Hanovre	2 077220	84256	9370	1835	21
Westphalie . . .	2 156697	37783	9601	495	4
Hesse-Nassau . .	1 475623	106624	8424	1780	3
Prusse-Rhénane .	4 218037	73584	51460	1442	4
Hohenzollern . .	59986	6462	250	22	—
Royaume	27 473477	630603	203506 [1]	10734 [2]	150

[1]) 58827 Autrichiens et Hongrois, 43010 Hollandais, 41066 Russes, 18178 Danois, 8204 Suédois et Norvégiens, 7946 Anglais, 6984 Belges, 6853 Suisses, 4358 Français, 3902 Luxembourgeois, 3036 Italiens, 1122 autres Européens. — [2]) Dont 6903 originaires des Etats-Unis.

Finances.

Budget pour l'année financière 1890—91. (Loi du 14 mai 1890 et addition du 17 juin 1890.)

Recettes.

Branches de recettes particulières.	Rec. brutes.	Frais de percept. et d'expl.
Ministère de l'agriculture, des domaines et des forêts.		
Domaines et forêts	80 682184 [1])	39 073320
Domaines	29 051480	6 769320
Forêts	59 350000	32 304000
Administr. centrale des domaines et forêts	150	445860
Vente de domaines et de forêts	2 000000	—
Total Ministère de l'agriculture etc.	82 682334	39 519180
Ministère des finances.		
Impôts directs	165 746800	13 898100
Impôts indirects	67 349000	31 173500
Loterie	8 291500	168700
„Seehandlung"	2 052000	—
Administration monétaire	246320	229850
Total Ministère des finances	243 685620	45 470150
Ministère des travaux publics.		
Admin. des mines, usines et salines	121 282170	102 944683
Administration des chemins de fer	852 959086	522 079184
Total Ministère des travaux publ.	974 241256	625 023867
Total. Branches de recettes particulières	1300 609210	710 013197
Dotations et administr. gén. des finances.		
Dotations	220675	—
Dette publique 218500		
Chambre des Seigneurs 1000		
Chambre des Députés 1175		
Administration gén. des finances	223 717847	—
Total. Dotations et administration générale des finances	223 938522	—
Administration de l'Etat.		
Ministère d'Etat	1 524229	—
Bureau 4195		
Archives 4895		
Commission-gén. des ordres 15440		
Cabinet civil 6550		
Cour des comptes 880		
Commission d'examen etc. 7200		
Bulletin des lois 172830		
Moniteur officiel 705500		
Colonisation de la Prusse occid. et de la Posnanie 606739		

[1]) Déduction faite de la rente de 7 719296 marcs, assignée par la loi du 17 janvier 1820 au fonds du fidéicommis de la couronne.

	Rec. brutes.	Frais de percept. et d'expl.
Ministère des affaires étrangères .	4600	—
Ministère des finances	2 812626	—
Ministère des travaux publics (Administration des constructions) .	1 796500	—
Min. du commerce et de l'industrie	1 067408	—
Ministère de la justice	51 156000	—
Ministère de l'intérieur	3 948745	—
Ministère de l'agriculture, des domaines et forêts	3 583190	—
Agricult., domaines et forêts 1 450720		
Haras 2 132470		
Ministère des cultes etc.	2 651783	—
Ministère de la guerre	700	—
Total. Administration de l'Etat	68 545781	—
Total-général des recettes	1593 093513	710 013197
Recettes nettes	883 080316	

Dépenses.

Dépenses ordinaires.

Frais d'exploitation et de perception des différentes branches des recettes (voir ci-dessus)				710 013197
Dotations et administration générale des finances (509 697236).				
Supplément à la rente du fonds des fidéicommis de la couronne				8 000000
Dette publique				250 968048
Intérêts . . 201 684508		Rentes	1 429814	
Amortissement 47 086496		Administration .	767230	
Chambre des Seigneurs			174570	1 385590
„ „ Députés			1 211020	
Administration générale des finances				249 343598
Contributions matriculaires 155 754017		Apanages, indemnités, subventions 93 589581		
Administration de l'Etat (325 069711).				
Ministère d'Etat				3 982342
Bureau . . . 305750		Bulletin des lois et		
Archives . . 340695		Moniteur offic. .	754545	
Commission-générale des ordres 196310		Triangulation . .	800000	
Cabinet civil . 139340		Colonisation de la		
Cour des comptes 810593		Prusse occident. et de la Posnanie	606739	
Dépenses diverses 28370				
Ministère des affaires étrangères				503000

Ministère des finances		56 855275
Ministère . . 1 127880	Entret. du „Thiergarten" à Berlin . . . 143200	
Présidences sup. et gouvernem. 13 109500	Pensions civiles et gratifications 33 265352	
Banques de rent. 699990	Fonds-généraux 2 812000	
Etabl. des veuves et des orphelins 5 697353		
Ministère des travaux publics		20 954381
Ministère . . 799440	Dépenses diverses 214520	
Travaux publics 19 940421		
Ministère du commerce et de l'industrie		4 422793
Ministère . . 371115	Instruct. techn. . 2 116552	
Adm. du comm. et de l'industrie 1 117706	Manuf. de porcelaine 733920	
	Dépenses diverses . 83500	
Ministère de la justice		87 019400
Ministère . . 575450	Prisons . . . 2 334890	
Tribunaux supér. 4 108368	Pensions et secours 986000	
Tribunaux . . 64 286438	Postes et télégr. 2 515000	
Frais judiciaires 8 309000	Dépenses diverses 3 904254	
Ministère de l'intérieur		43 840441
Ministère . . 621121	Prisons . . . 8 719198	
Adm. générale 8 490203	Bienfaisance . 859238	
Police . . . 14 328834	Dép. diverses . 124622	
Gendarmerie . 10 697225		
Ministère de l'agriculture, des domaines et des forêts (dont 4 298870 pour les haras)		14 894255
Ministère des cultes et de l'instruction publique .		92 476072
Ministère . . 1 036520	Instruction technique . . . 1 506551	
Culte évangél. 2 787819	Dépenses communes aux cult. et à l'instruct. 9 099695	
„ catholique 2 544866	Affaires médicales 1 582778	
Instruction publique . . 69 937738	Fonds généraux . 184878	
Sciences, beaux-arts . . . 3 795227		
Ministère de la guerre		121752
Total des dépenses ordinaires		1544 780144

Dépenses extraordinaires et temporaires.

Ministère d'Etat . . 200000	Minist. de la justice . 2 551700	
Minist. des finances . 4 874698	Minist. de l'intérieur . 1 171634	
„ des travaux publics 28 269000	„ de l'agricult. etc. 4 676545	
Mines, usines, salines . . . 500000	Domaines . . . 376500	
Chemins de fer 17 807000	Forêts 3 050000	
Travaux publics 9 962000	Administration . 618860	
Minist. du comm. etc. 399940	Haras 631185	
	Minist. des cultes . . 6 149852	
	„ de la guerre . 20000	
Total des dépenses extraordinaires et temporaires		48 313369
Total général des dépenses		1593 093513

Aperçu de la dette publique d'après le budget de 1890—91.
(En marcs.)

I. Dettes générales.	Capital.	Amortiss.
Billets de l'Etat à 3½%	60 541500	6 517125
Emprunt consolidé à 4 %	3592 667850	—
„ „ à 3½ %	1476 061000	—
Emprunt non-consolidé de 1868 A. à 4%	17 103150	3 263184
Emprunt à primes de 1855 à 3½%	9 750000	1 884000
Dette de guerre de la Marche électorale et de la Nouvelle-Marche à 3½%	803210	157191
Actions primitives du chemin de fer de la Basse-Silésie et de la Marche à 4%	11 796900	636171
Bons du trésor	—	—
Total I.	5168 723610	12 457671
II. Dettes provinciales.		
Hanovre	3 926537	46538
Hesse électorale	5 295000	1 699950
Nassau	14 475600	315086
Francfort-s/M.	12 303514	754706
Total II.	36 000651	2 826280
Total général	5204 724261	15 283951

Troupes.
Voir Armée de l'Empire d'Allemagne.

Reuss, branche aînée
(ou Reuss-Greiz).

[Principauté. Monarchie constitutionnelle, héréditaire dans la postérité mâle (primog.); entrée dans la Confédération de l'Allemagne du Nord 26 sept. 1866. — Constitution du 28 mars 1867. La Diète se compose d'une Chambre de 12 membres, dont 3 nommés par le prince, les autres élus pour 6 ans par suffrage direct (2 par les grands propriétaires, 3 par les villes, et 4 par les communes rurales). — Couleurs nationales : Noir, Rouge, Jaune. — Voir année 1885.]

Gouvernement.

Président : Le Dr. *Mortag.* — Membres : B. *de Geldern-Crispendorf*, cons. int. de gouv.; H. *Hofmann*, cons. de gouv.; A. *de Meding*, assesseur de gouv.

Autres autorités.

Consistoire. Président chargé des fonctions : B. *de Geldern-Crispendorf*, cons. int. de gouv. — Membres : A. baron *de Trenck*, cons. du consistoire et surintendant; A. *Hoffmann*, cons. ecclésiastique; H. *Gerhold*, assesseur du consistoire et inspecteur-général des écoles; H. *Hofmann*, cons. de gouv.

et du consistoire; A. *de Meding*, assesseur de gouv. et du consistoire.

Cabinet privé du Prince (en même temps ministère de la Maison du Prince). R. *de Geldern-Crispendorf*, cons. int. de cabinet et président de Chambre.

Commission pour l'administration de la dette publique : B. *de Geldern-Crispendorf*, cons. int. de gouv.; A. *Merz*, cons. de commerce.

Oberlandesgericht à Jéna. Landgericht à Greiz.

Charges de la cour.

Maréchal de la cour : Le baron *Titz-de-Titzenhofer*, chamb. major à la suite et aide de camp. — Directeur, chargé des fonctions : *de Kommerstädt*, capit. et aide de camp. — Veneur de la cour : *de Grün*. — Aide de camp personnel : *de Müller*, capit. de cavalerie.

Corps diplomatique [et Consuls].

Autriche-Hongrie. E. e. et M. pl. : B. comte *Chotek-Ciwitz*, Dresde. [Le Dr. R. *Wachsmuth*, CG. à Leipzig.] — Belgique. [*Derham* à Leipzig.] — France. [A. *Jacquot*, CG. à Leipzig.] — Grande-Bretagne. [B. baron *de Tauchnitz*, CG. à Leipzig.] — Italie. [E. *Becker*, à Leipzig.] — Mexique. [*Huste*, à Leipzig.] — Portugal. [A. *Gœhring*, à Leipzig.] — Russie. [Le comte *Koskul*, à Leipzig.] — Saxe (Royaume). E. e. et M. pl. : *de Minckwitz*, à Weimar. — Suisse. [Le professeur Dr. H. *Hirzel*, à Leipzig.]

Notice statistique.

Superficie et population.

Superficie: 316 kil. c. — *Population* au 1er décembre 1885 : 55904 habitants, dont 27307 du sexe masculin et 28597 du sexe féminin; 177 habitants par kil. c.

Nationalité 1885. Nés à l'étranger 414, dont 347 originaires d'Autriche-Hongrie.

Cultes 1885 : 55072 protestants, 582 catholiques, 149 autres chrétiens, 49 israélites, 52 autres et sans indication.

Greiz (capitale) 1885 : 17288 habitants.

Finances.

(Voir pour plus de détails l'édition allemande de l'Almanach.)

Budget pour l'année 1891 (en marcs) recettes ainsi que dépenses : 1 081778.

Dette publique au 31 décembre 1890 : 213750 marcs à 4 %.

Troupes.

Voir „Saxe-Altenbourg".

Reuss, branche cadette
(Reuss-Schleiz-Gera).

[Principauté. Monarchie constitutionnelle, héréditaire dans la postérité mâle (primog.); entrée dans la Confédération de l'Allemagne du Nord 18 août 1866. — Loi fondamentale revisée du 14 avril 1852 et loi du 20 juin 1856. Le pays est représenté par 16 députés, comprenant le propriétaire du paragium Reuss-Kœstritz, 3 députés représentant les personnes les plus imposées et 12 députés (y compris 3 pour le paragium Reuss-Kœstritz) élus pour 6 ans par voie d'élection générale et directe. — Couleurs nationales, voir „Reuss, branche aînée".]

Ministère et autres autorités centrales.

Président: Le Dr. *de Beulwitz*, en même temps chef de la section de l'intérieur. Justice, affaires ecclésiastiques et scolaires: Le Dr. *Vollert*, cons. int. — Finances: *Engelhardt*, cons. d'Etat.

Commission permanente de la Diète: *Fürbringer*, commerçant; *Lautenschlaeger* et le Dr. *Jaeger*, bourgmestres.

Oberlandesgericht à Jéna. Landgericht à Géra.

Chambre des domaines [Schleiz]: G. *Paetz*, président de Chambre. — Cabinet privé du Prince [Géra]: L.-T. *Schlick*, cons. int.

Charges de la cour.

Maréchal de la cour: Le baron *de Meysenbug*, chamb. — Maréchal de la Maison: Le baron *d'Issendorff*, chamb. — Aide de camp du Prince: *Grassmann*, capit.

Corps diplomatique [et Consuls], voir „Reuss, branche aînée".

Notice statistique.

Superficie et population.

Superficie: 826 kil. c. — *Population* au 1er décembre 1885: 110598 habitants, dont 53947 du sexe masculin et 56651 du sexe féminin; 134 habitants par kil. c.

Nationalité 1885. Nés à l'étranger 554, dont 384 originaires d'Autriche-Hongrie.

Cultes 1885: 109202 protestants, 921 catholiques, 340 autres chrétiens, 129 israélites, 6 autres et sans indication.

Géra (capitale) 1885: 34152 habitants.

Finances.

(Voir pour plus de détails l'édition Allemande de l'Almanach.)

Budget pour 1890—92. Recettes annuelles: 1771220 marcs, dépenses annuelles: 1754341 marcs.

Dette publique en septembre 1890: Bons du trésor à 4% 1040550 marcs.

Troupes.

Voir „Saxe-Altenbourg".

Saxe.

[Royaume. — Monarchie constitutionnelle, héréditaire dans la postérité mâle (primog.); entrée dans la Confédération de l'Allemagne du Nord 21 oct. 1866. — Constitution du 4 sept. 1831, modifiée 31 mars 1849, 5 mai 1851, 26 nov. 1860, 19 oct. 1861, 3 déc. 1868 et 12 oct. 1874. La 1ère Chambre comprend 48 membres (savoir membres à vie : 2 princes de la maison royale, 3 seigneurs médiatisés, 2 autres grand-propriétaires, 12 députés élus par les propriétaires de terres, 10 propriétaires de terres nommés par le Roi et 5 membres également nommés par le Roi; de plus des représentants, pour la durée de leurs fonctions : 1 de l'université de Leipzig, 2 de corporations ecclésiastiques, le prédicateur sup. évangélique de la cour, le surintendant de Leipzig et les représentants de 8 villes). La 2ème Chambre se compose de 35 députés des villes et 45 des communes rurales, élus par suffrage direct, et qui se renouvellent par tiers tous les 2 ans. Pour le droit électoral (cens) il faut avoir l'âge de 25 ans, pour l'éligibilité, celui de 30 ans. Les Chambres se réunissent tous les deux ans. — Couleurs nationales : Blanc, Vert. Pour les armes, voir année 1890, p. 518.]

Conseil des ministres.

Président : G.-F.-A. comte *de Fabrice*, gén. de cav., ministre d'Etat, ministre de la guerre et ministre des affaires étrangères (1866). — Intérieur et Maison du Roi : H. *de Nostitz-Wallwitz*, ministre d'Etat (1866). — Cultes et instruction publique : Le Dr. C.-F.-W. *de Gerber*, ministre d'Etat (1871). — Justice : N. . . . — Finances : H. *de Thümmel*, ministre d'Etat (1890).

Cour des comptes. Président : B.-C.-F. *de Schœnberg*. — Conseillers : Le Dr. *Löbe*, *Michler*, *Müller*, conseillers sup. des comtes.

Archives générales d'Etat. Directeur : Le Dr. J.-P.-O. *Hassel*, cons. int. de gouv.

Ministres d'Etat délégués in Evangelicis : *de Nostitz-Wallwitz*, président; le Dr. *de Gerber*; H. *de Thümmel*.

Cour suprême de l'Etat. Président : C.-L. *Wehinger*, cons. int. de justice. — Chambre disciplinaire. Président : E.-F. *Nossky*, prés. de la cour d'appel. — Cour disciplinaire. Président : H.-B. *Klemm*, prés. du Oberlandesgericht. — Cour de justice pour les affaires de compétence. Président : F.-A. *Degner*, prés. du Oberlandesgericht.

Diète (1889—1890).

Première Chambre. Président : *de Zehmen*, cons. int. act., chamb. etc., Excellence. — Vice-président : Le Dr. *Stübel*, premier bourgmestre de Dresde.

Deuxième Chambre. Président : Le Dr. *Haberkorn*, cons. int. — Vice-présidents : *Streit*, premier bourgmestre de Zwickau; *Georgi*, président de la Chambre de commerce à Plauen.

Archiviste permanent : *Dietzel*. — Commission de l'administra-

tion de la dette publique. Président: *Bönisch*, bourgmestre de Dresde.

Ministères et autorités centrales.

Justice. Directeurs: F.-A. *Hensel*, le Dr. H.-J. *Schurig*, conseillers int. — Conseillers ministériels: A.-G. *Hedenus*, B.-V. *Jahn*, le Dr. K.-W. *Rüger*, E.-A. *Kirsch*, A.-F. *Bœrner*, F.-J. *Bartsch*, conseillers int. de justice.

Commission des examens. Président: *d'Abeken*, ministre d'Etat. — Membres: *Hensel*, *Rossky*, *Wehinger*, *Schurig*, *John*, *Kirsch*.

Caisse des frais et dépens. Président: G.-O. *Koch*, cons. de commission.

Oberlandsgericht. Président: F.-A. *Degener*. — Présidents de sénat: C.-E. *Werner*, K.-M. *Lamm*, H. *Mattler*, A.-J. *Lossnitzer*, O.-C. *Leonhardi*. — Premier procureur: H.-G. *Held*, cons. int., procureur général.

Finances. 1ère section. Directeur: Le Dr. E.-W. *Diller*, cons. int. — Conseillers rapporteurs: Le Dr. en droit *Diller*, le Dr. en droit *Barchewitz*, *Leonhardi*, conseillers int. des finances; le Dr. en droit *de Kœrner*, cons. sup. des finances.

2ème section. Directeur: *Heymann*, cons. int.; le Dr. en droit *Freiesleben*, cons. int. des finances; *de Witzleben*, inspecteur-gén. des forêts; *Færster*, cons. sup. des mines et cons. des finances; F.-W. *Angst*, assesseur des forêts.

3ème section. Directeur: O.-Th. *Meusel*, cons. int. — Conseillers rapporteurs: *Kœpke*, le Dr. en droit *Ritterstaedt*, *de Mayer*, *Schulze*, conseillers int. des finances; *de Kirchbach*, cons. sup. des finances; P. *Kohlschütter*, cons. des finances.

Caisse générale des finances. Directeur: M. *Schnauder*. — Payeur des finances: F. J. *Helmolt*.

Administration de la douane et des impôts. Directeur: A. *Golz*.

Loterie d'Etat. Directeurs: J.-R. *Deumer*, cons. sup. des finances; H. *Heymann*, cons. des finances.

Administration des mines. Directeur: Le Dr. C. E. *Leuthold*.

Directeur-général des chemins de fer saxons: E. A. *Hoffmann*. — Suppléant: *de Planitz*, cons. int. des finances.

Postes et télégraphes, voir „Empire d'Allemagne".

Intérieur. Directeurs des sections: K.-R.-T. *de Charpentier*, J.-F. *Jæppelt*, E.-T. *Bœttcher*, conseillers int. — Rapporteurs et suppléants: H. *Hœpe*, cons. int.; G.-O. *Lehman*, J.-T. *Schmiedel*, G.-A. *Vodel*, A.-E. *Berndt*, C.-M. *Oertel*, conseillers int. de gouv.; le Dr. en méd. F.-G. *Lehmann*, cons. int. de médecine; P.-T. *Franke*, cons. sup. de gouv.; le Dr. en droit *Roscher*, cons. sup. de gouv.; J.-M. *Lotichius*, M.-R. *Lotze*, J.-H. *Pfützner*, le Dr. en droit *Apelt*, E. *Steglich*, K.-J. *Morgenstern*, le Dr. *Rumpelt*, R. *Münzner*, conseillers de gouv.; le Dr. en droit E. *Gelbhaar*, assesseur de gouv.

Chambre d'assurance contre l'incendie. Directeur: H. *Schwedler*, cons. int. de gouv.

Conseil médical du pays. Président : Le Dr. *Günther*, cons. int. de médecine.
Commission des affaires vétérinaires. Président : J.-T. *Schmiedel*, cons. int. de gouv.
Conseil pour les affaires de la culture du pays. Président : R. *d'Oehlschlägel*, propriétaire d'une terre noble.
Commission supérieure de jaugeage. Président : Ch.-A. *Nagel*, cons. int. de gouv.
Office d'assurances national. Président : E.-Th. *Bœttcher*, cons. int.

Guerre. Chefs des sections. Affaires de commandement : O.-H. *Trefurth*, lt.-col. — Affaires techniques : P.-R. *Zerener*, lt.-col. — Justice : G. *Meyer*, cons. int. de guerre. — Affaires d'administration juridique : G.-A. *Mann*, cons. int. de la guerre. — Intendance : J.-C.-A. *Schurig*, lt.-gén.
Etat-major-général. Chef : H.-L. *de Treitschke*, col. — Section du génie : A. *Portius*, major-gén. et directeur des constructions militaires. — Bureau topographique : J.-A. *Fiedler*, lt.-col. — Corps des cadets. Commandant : G.-H. *de Schweinitz*, major. — Ecole d'équitation militaire : *de Sandersleben*, major.
Ateliers et depôts d'artillerie. Directeur : W.-H. *Hammer*, major-gén.
Direction des affaires sanitaires : Le prof. Dr. W.-A. *Roth*, médecin-gén. de 1ère cl.
Tribunal suprême de la guerre. Président : W.-O. *de Gottschalck*, auditeur-gén.

Cultes et instruction publique. Directeur : F.-F. *Petzoldt*, cons. int. — Conseillers ministériels : Le Dr. C.-G.-R. *Bornemann*, cons. int. scolaire ; le Dr. C.-R. *Freiesleben*, cons. int. de gouv. ; J.-W. *Kockel*, cons. int. scolaire ; K.-D.-P. *de Seydewitz*, cons. int. de gouv. ; le Dr. Th. *Vogel*, cons. int. scolaire. — Rapporteur suppléant : F.-J. *Hausmann*, cons. de gouv., en même temps secrétaire.
Consistoire évangélique-luthérien national. Président : D.-O. *de Berlepsch*, cons. int. — Vice-président : D. Dr. E.-J. *Meier*, prédicateur sup. de la cour.
Vicariat apostolique romain : L. *Wahl*, évêque et président du tribunal ecclésiastique.
Consistoire catholique. Président : F. *Buk*.

Affaires étrangères. Conseillers ministériels : G. *de Metzsch*, cons. int ; H.-A.-L. baron *de Friesen*, cons. int. de légation et chamb. Suppléant : Le Dr. A. *de Stieglitz*, secr. de lég.

Autorités provinciales.

Landgerichte. Présidents. Dresde : C.-L. *Wehinger*. — Leipzig : J.-D.-H. *Priber*. — Bautzen : H.-F. *de Koppenfels*. — Zwickau : H.-P.-A. *de Mangoldt*. — Chemnitz : H.-W. *Just*. — Freiberg : Le Dr. D.-P. *Schreber*. — Plauen : K.-C. *de Bose*.
Direction de la police de Dresde. Président : A. *Schwauss*.

Directeurs des districts gouvernementaux. Dresde: H.-Chr. *de Koppenfels.* — Bautzen: H. *de Salza-et-Lichtenau.* — Leipzig: G.-O. *d'Ehrenstein.* — Zwickau: B. baron *de Hausen.*

Armée.

Aides de camp-généraux du Roi et aides de camp du Roi: George prince *de Schœnbourg-Waldenbourg*, gén. de cav.; le baron *de Hodenberg*, gén. à la suite; O.-R. *de Carlowitz*, gén. de cav. en disp.; F. F. *de Rudorff*, gén. d'inf. en disp.; W. *de Minckwitz*, major-gén. en disp.; . . . . comte *Vitzthum d'Eckstædt*, lt.-col.; C.-H. *Schmalz*, lt.-col.; Ph. *de Haugk*, major.

XII. Corps d'armée (de Saxe), voir armée de l'Empire d'Allemagne.

Commandant de Dresde: J.-N.-M. baron *O'Byrn*, lt.-gén. — Commandant de la forteresse de Kœnigstein: F.-W.-L. *de Lossow*, colonel.

Cour du Roi etc.

Ministère de la Maison du Roi. Chef: H. *de Nostitz-Wallwitz*, ministre d'Etat (voir ci-dessus). — Secrétaire du cabinet et conseiller ministériel: W.-J. *Bær*, cons. int. — Conseiller de chanc.: K.-H. *Münch.* — Le chanc. des Ordres: G.-F.-A. comte *de Fabrice*, ministre d'Etat et ministre de la guerre.

Collections artistiques et scientifiques royales. Directeur-gén.: Le Dr. C.-F.-V. *de Gerber*, ministre d'Etat.

Architecte de la cour: G. *Dunger.* — Prédicateurs de la cour: L. *Wahl*, évêque apostolique et président du tribunal du Vicariat apost. romain; J. *Diest.* — Médecins du Roi: Le Dr. C.-L.-A. *Fiedler*, cons. int. de médecine; le Dr. Ch.-P.-E. *Jacobi*, médecin-major.

Grandes-charges du Roi. Grand-maréchal: H. baron *de Kœneritz.* — Grand-chambellan: H.-L. comte *Vitzthum d'Eckstædt*, cons. int. act. — Grand-écuyer: H.-C.-H. *d'Ehrenstein*, major-gén. en retr. — Maréchal de la Maison: O.-G. comte *de Münster.* — Premier gentilhomme de la Chambre: W.-R.-H. *de Watzdorf.*

Grande-maîtresse de la cour de la Reine: *de Pflugk*, née *de Thielau*, Exc. — Grand-maître de la cour: W.-R.-H. *de Watzdorf*, chamb. et cons. int. — Chambellan du service: J.-R. *de Minckwitz*, major en disp. — Dames de la cour: C. comtesse *d'Einsiedel-Radibor*; E. baronne *de Miltitz.*

Maréchal de la cour du prince *George:* G.-P. baron *de Gutschmid.* — Aide de camp personnel: L.-M.-K. baron *de Müller*, capit. de cav. — Dames de la cour de la princesse *Mathilde:* E. comtesse *Vitzthum-d'Eckstædt*; C. baronne *de Gärtner.* — Aide de camp du prince *Auguste:* G. baron *de Wagner*, capit.

Corps diplomatique [et Consuls].

Amérique (Etats-Unis d'). [Annaberg : D. *Hubbard.* — Chemnitz : F. B. *Tuttle.* — Dresde : A. *Palmer.* — Leipzig : W. *Diederich.*] — Argentine (République). [Dresde : Th. *Menz.* — Leipzig : L. *Offermann.*] — Autriche-Hongrie. E. e. et M. pl. : B. comte *Chotek-Ciwitz,* cons. int. et chamb. (1888). — Secr. de lég. : Le Dr. L. *Veliès de Lászlófalva.* — Attaché : H. baron *de Franckenstein.* — Secr. de chanc. : F. *Deitl.* [Leipzig : Le Dr. R. *Wachsmuth,* CG. ; le Dr. B. *Giesecke.*] — Bade. [Leipzig : P. B. *Limburger.*] — Bavière. E. e. et M. pl. : F. baron *de Niethammer.* [Dresde : G. L. *Hesse,* CG. — Leipzig : A. *Thieme.*] — Belgique. E. e. et M. pl. : Le baron *de Greindl* à Berlin. [Leipzig : R. J. *Derham.*] — Bolivie. [Dresde : A. *Weis.*] — Brême. [Leipzig : B. *Schwabe.*] — Brésil. E. e. et M. pl. : Le baron *de Jaurú* à Berlin. [S. J. *de Souza,* CG. à Francfort-s/M.] — Chili. [Dresde : A. A. *Engelmann.* — Leipzig : W. *Graupenstein.*] — Colombie. [Dresde : O. *Harlan.*] — Costa-Rica. [Leipzig : A. L. *Kalischer.*] — Danemark. [Leipzig : C. B. *Lorck,* CG.] — Espagne. E. e. et M. pl. : Le comte *de Banuelos* à Berlin. [Dresde : H. G. *Lüder.* — Leipzig : M. A. *Seeger-Kelbe.*] — France. [Leipzig : A. *Jacquot,* CG.] — Grande-Bretagne. Chargé d'aff. : G. *Strachey.* [Leipzig : B. baron *de Tauchnitz,* CG.] — Grèce. E. e. et M. pl. : A. *Vlachos* à Berlin. [Leipzig : Ph. P. *Naoum.*] — Hawaï. [Dresde : A. P. *Russ.*] — Hesse. [Leipzig : W. *Sulzer,* CG.] — Italie. E. e. et M. pl. : E. comte *de Launay* à Berlin. [Dresde : G. W. *Arnstaedt.* — Leipzig : E. *Becker.*] — Mexique. [Leipzig : R. *Huste.*] — Paraguay. [Leipzig : Le Dr. B. *Giesecke.*] — Pays-Bas. E. e. et M. pl. : F. Ph. jonkheer *van der Hœven* à Berlin. [Dresde : G. *Kinder.* — Leipzig : A. *de Liagre.*] — Pérou. [Dresde : A. *Weis.* — Leipzig : A. *Glenck.*] — Perse. E. e. et M. pl. : Mirza *Reza*-Khan à Berlin. — [Dresde : Ch. C. *Zachmann,* CG.] — Portugal. E. e. et M. pl. : Le marquis *de Penafiel* à Berlin. [Dresde : R. *Scheller,* CG. — Leipzig : A. *Gœhring.*] — Prusse. E. e. et M. pl. : C. comte *de Dœnhoff,* cons. int. act. — Secr. de lég. : Le prince *de Lichnowski.* — Roumanie. [Leipzig : G. C. W. *Wölker.*] — Russie. MR. : Le baron *de Mengden.* — Secr. de lég. : M. comte *Prozor,* cons. aulique et gentilh. de la Chambre. [Leipzig : N. comte *Koskul,* ass. de coll.] — Salvador. [Dresde : C. *Kœp,* CG.] — Serbie. [Dresde : C. *Mankiewicz,* CG. — Leipzig : K. A. *Thieme,* CG.] — Suède et Norvége. E. e. et M. pl. : *de Lagerheim* à Berlin. [Dresde : A. *Rosencrantz,* CG. — Leipzig : J. W. *Schmidt.*] — Suisse. [Leipzig : Le professeur Dr. H. *Hirzel.*] — Turquie. [Leipzig : E. J. *Häckel,* CG.] — Uruguay. [Leipzig, C. *Trostorff.*] — Vénézuela. [Leipzig : O. W. *Harrassowitz.*] — Wurtemberg. E. e. et M. pl. : O. baron *de Soden,* cons. int. et chamb. à Munich.

Notice statistique.

Superficie et population.

Districts gouvernementaux.	Kilom. carrés.	Population au 1er décembre 1885. Du sexe mascul.	féminin.	Total.	Par kil. c.
Bautzen	2470	170234	186326	356560	144
Dresde	4337	413392	447166	860558	198
Leipzig	3567	380567	393469	774036	217
Zwickau	4619	578212	612637	1 190849	258
Royaume de Saxe	14993	1 542405	1 639598	3 182003	212

Répartition de la population entre les divers cultes 1885.

Districts gouvernementaux.	Protestants.	Catholiques.	Autres chrétiens.	Israélites.	Autres et sans indicat.	Par 1000 h. Prot.	Cath.
Bautzen .	324689	29886	1727	251	7	911	84
Dresde . .	825935	28529	3412	2597	85	960	33
Leipzig .	755256	12368	2386	3928	98	975	16
Zwickau .	1 170081	16422	3295	979	72	982	14
Total	3 075961	87205	10820	7755	262	966	27

Nationalité. Outre la population allemande, il y avait en 1885 49916 Wendes, dont 47134 dans le district de Bautzen, 2339 dans celui de Dresde, 304 dans celui de Leipzig et 139 dans celui de Zwickau. — Parmi les 48126 personnes nées à l'étranger ont été dénombrés en 1885 : 37777 Autrichiens et Hongrois, 2622 Russes, 1704 Suisses, 1540 Anglais, 455 Français, 426 Italiens, 304 Suédois et Norvégiens, 241 Danois, 232 Hollandais, 148 Belges, 36 Luxembourgeois, 401 originaires d'autres Etats européens, 1358 originaires des Etats-Unis, 771 originaires d'autres Etats non européens, 111 sans indication et nés sur mer.

Population des principales villes en 1885.

Leipzig . .	289252	Plauen . .	42848	Zittau . . .	23215
Dresde . .	246086	Zwickau . .	39243	Meerane . .	22013
Chemnitz . .	110817	Freiberg . .	27042	Glauchau . .	21715

Finances. (En marcs.)

Budget ordinaire pour 1890.

Recettes nettes.

Domaines et autres biens de l'Etat . .	45 290954	Mines et usines .	314200
Forêts	7 345100	Loterie etc. . .	4 576429
Domaines . . .	475120	Comptabilité gén.	1 570800
Houillères . . .	749000	Autres recettes . .	113870
Manufacture de porcelaine . .	340000	Impôts et droits .	47 275110
Chemins de fer	30 434835	Impôts directs .	23 057440
		Douanes etc. .	24 217670
		Total	92 566064

Dépenses.

Dépenses d'Etat gén.	35 757950	Justice	4 982266
Liste civile	2 940000	Intérieur	9 943726
Apanages	366779	Culte et instruction	9 304456
Musées royaux	516815	Affaires étrangères	149580
Dette { intérêts	21 763542	Finances	7 921131
Dette { amortiss.	9 474140	Contrib. matricul.	16 947274
Rentes etc.	407304	Pensions	3 743894
Diète	147900	Dotations	3 259223
Administr. génér.	75600	Fonds de réserve	345344
Dépenses diverses	35840	Total	92 566064
Ministère général	211220		

Budget extraordinaire de 1890 et 1891.

Recettes: Des excédents de l'année 1886—87 et biens meubles de l'Etat 31 384450
Dépenses: Travaux publics 31 384450

Dette au 1er janvier 1890.

	Taux.	Marcs.
Bons du trésor, créés en 1847	4%	3 489000
Idem, créés en 1852, '55, '58, '59, '62, '66, '68	4	115 258800
Idem, créés en 1855	3	10 872000
Actions du chemin de fer saxon-silésien	4	3 162300
Bons du trésor, créés en 1867	4	29 705100
Idem, créés en 1869	4	45 787500
Idem, créés en 1870 (ci-devant actions du chemin de fer Albert)	4	2 782800
Actions du chemin de fer de Lœbau à Zittau	3½ et 4	6 075000
Dette de 1874	4	22 148000
Dette à rentes de 1876	3	245 000000
Obligations du ci-devant chemin de fer de Leipzig à Dresde, savoir	3½	2 554200
	4	20 792700
Dettes à rentes de 1878 et 1887	3	140 259500
Total		647 886900

Armée.

Convention militaire conclue avec la Prusse 7 févr. 1867. — Les troupes saxonnes forment le XIIème corps d'armée de l'Empire d'Allemagne. Voir Armée de l'Empire d'Allemagne.

Saxe-Altenbourg.

[Duché. — Monarchie constitutionnelle, héréditaire dans la postérité mâle (primog.); entrée dans la Confédération de l'Allemagne du Nord 18 août 1866. — Loi fondamentale du 29 avril 1831, modifiée en 1848, en 1849 et 31 mai 1870. La diète se compose de 30 députés, élus pour 3 ans par le suffrage direct et dont 9 représentants des personnes les plus imposées et 9 représentants des villes. Pour l'électorat

ainsi que pour l'éligibilité il faut être âgé de 25 ans. — Couleurs nationales: Blanc, Vert.]

Ministère.

Président: H. *de Leipziger*, ministre d'Etat et cons. int. act., en même temps chef du département pour les affaires de la Maison du Duc, pour les affaires intérieures et étrangères, pour celles du Zollverein et pour celles du culte et de l'armée, chancelier de l'Ordre de la Maison Ernestine, commun aux duchés de Saxe. — Département de la justice: Th. *Gœpel*, cons. int. d'Etat. — Département des finances: C.-T. *Sonnenkalb*, cons. int.

Diète (1887—89).

Président: Le baron *de Schwarzenfels*, dit *de Rothkirch-Trach*. — Vice-président: *Stœhr*, cons. de justice et propr. d'une terre noble.

Autres autorités centrales.

Oberlandesgericht à Iéna.

Administration des domaines fidéicommiss. de la Maison ducale. Président: L. *de Breitenbauch*, grand-veneur de la cour et chamb.

Commission-générale pour les rachats de servitudes etc. Directeur: F.-E. *Pilling*, président du landgericht.

Grandes-charges de la cour etc.

Grand-chambellan: *de Sydow*, ancien colonel. — Grand-écuyer: T. *de Seebach*, chamb. — Grand-maréchal de la Maison: *de Köthe*, chamb. et ancien major. — Intendant du théâtre de la cour: Le baron *de Liliencron*, cons. int. et chamb. — Maréchal de la cour: *von der Schulenburg*, major en disp. — Grand-maître de la cour de la Duchesse: *de Minckwitz*, chamb. et doyen. — Grand-veneur de la cour: *de Breitenbauch*, chamb. — Ecuyer de la cour: *de Ziegesar*, chamb. et capit. de cav. en disp. — Sénéchal: H. *de Kracht*, chamb. et major en disp. — Intendant de la chapelle de la cour: C. *Baumbach*, colonel et commandant du corps de la gendarmerie.

Aide de camp personnel du duc: *de Sydow*, lt. pruss.

Corps diplomatique [et Consuls].

Autriche-Hongrie. E. e. et M. pl.: B. comte *Chotek-Ciwitz* à Dresde. [Le Dr. *Wachsmuth*, CG. à Leipzig.] — Belgique. E. e. et M. pl.: Le baron *de Greindl* à Berlin. [J. *Derham* à Leipzig.] — Chili. [J.-W. *Graupenstein* à Leipzig.] — France. [A. *Jacquot*, CG. à Leipzig.] — Grande-Bretagne. [Le baron *de Tauchnitz*, CG. à Leipzig.] — Italie. E. e. et M. pl.: E. comte *de Launay* à Berlin. [E. *Becker* à Leipzig.] — Mexique. [R. *Huste* à Leipzig.] — Portugal. [A. *Gœhring* à Leipzig.] — Prusse. E. e. et M. pl.: C. comte *de Dœnhoff* à Dresde. — Russie. MR.: C. *de Hœltzke* à Weimar. [Le comte *Koskull* à

Leipzig.] — Saxe (Royaume de). E. e. et M. pl.: M. *de Minckwitz* à Weimar. — Suisse. [Le professeur Dr. H. *Hirzel* à Leipzig.]

Notice statistique.

Superficie et population.

Superficie: 1324 kil. c. — *Population* au 1er décembre 1885: 161460 hab., dont 78572 du sexe masc. et 82888 du sexe féminin; 122 habitants par kil. c.

Cultes 1885. 160156 protestants, 1113 catholiques, 147 autres chrétiens, 39 israélites, 5 autres et sans indication.

Nationalité 1885. Nés à l'étranger 544, dont 381 originaires d'Autriche-Hongrie.

Altenbourg 1885: 29110 habitants.

Budget des années de 1890—92: Recettes 3322554; dépenses 3322539 marcs. (Voir pour plus de détails l'édition allemande de l'Almanach.)

Dette publique (au 1er juillet 1890): Capitaux actifs: 6740900 marcs, capitaux passifs: 911678 marcs, excédent de l'actif: 5829222 marcs.

Troupes.

D'après la convention militaire conclue avec la Prusse en 1862 et 1867 Saxe-Altenbourg, Schwarzbourg-Rudolstadt et les deux Reuss forment le régiment d'infanterie no. 96 appartenant au IVème corps d'armée.

Saxe-Cobourg-et-Gotha.

[Duchés, qui forment ensemble une monarchie constitutionnelle et héréditaire dans la postérité mâle (primog.) placée sous la souveraineté d'un Duc. Entrée dans la Confédération de l'Allemagne du Nord 18 août 1866. — Constitution du 3 mai 1852. La diète particulière pour le duché de Cobourg se compose de 11, celle de Gotha de 19 députés, élus les uns et les autres pour 4 ans par voie d'élection générale à deux degrés. Ces 30 députés forment en même temps la diète commune des deux duchés. Est électeur tout citoyen âgé de 25 ans et imposé de contributions directes: éligible tout électeur âgé de 30 ans. — Couleurs nationales: Blanc, Vert.]

Ministère.

Ministre d'Etat en chef: Le Dr. G. *de Bonin-Brettin*, cons. int. act., Exc. — Membres du ministère: R. baron *de Ketelhodt*, cons. int. d'Etat; E. *de Wittken*, H. *Jacobi*, conseillers d'Etat; E. *Anacker*, cons. int. de gouv.; J. *Rausch*, cons. sup. des forêts.

Départements de la section de Gotha. Département général: H. *Grosch*, cons. int. de gouv. — Intérieur et justice. Chef: E. *de Wittken*, cons. d'Etat. Membres: Le Dr. *Schuchardt*,

cons. int. de gouv. et cons. sup. de médecine; E. *Anacker*, cons. int. de gouv.; B. *Eberhard*, cons. int. de gouv. et cons. de constructions; Th. *Hierling*, cons. de gouv. — Cultes, instruction publique et chemins de fer. Chef, chargé des affaires: H. *de Grosch*, cons. int. de gouv. Membres: F. *Kretschmar*, surintendant-gén. et cons. sup. au consistoire; le Dr. Ch. *Rauch*, cons. sup. des écoles; E. *Braun*, cons. de gouv. — Finances et domaines. Chef, chargé d'affaires: H. *Jacobi*, cons. d'Etat. Membres: J. *Rausch*, cons. sup. des forêts; B. *Eberhard*, cons. int. de gouv. et cons. de constructions; O. *Schenk*, Ch. *Immler*, conseillers de gouv.; J. *Kellner*, inspecteur des forêts.

Section de Cobourg. Chef: R. baron *de Ketelhodt*, cons. int. d'Etat, en même temps ministre de la Maison ducale. — Membres: D. E. *Müller*, surintendant-gén. et cons. sup. au consistoire; L. *Baudler*, cons. int. de gouv.; J. *Messmer*, cons. int. des finances.

Autres autorités centrales etc.

Oberlandesgericht à Iéna. — Landgericht à Gotha. Président: G. *Berlet*, cons. int. Directeur: C. F. *Gruner*. — Cobourg ressortit au landgericht à Meiningen.

Bureau géodésique. Chef: A. *Hartung*, cons. des comptes.

Caisse de l'Etat et des domaines. Chef: E. *Reuschel*, cons. des finances.

Bibliothèque ducale à Gotha. Bibliothécaire sup.: Le Dr. W. *Pertsch*, cons. aulique int.

Grandes-charges de la cour etc.

Grand-veneur: A. *de Schack*. — Grand-écuyer: B. baron *de Rœpert*. — Maréchal de la cour: G. *de Padberg*. — Veneur de la cour: L. comte *Sternberg*. — Maître des cérémonies: Le baron *van Arkel d'Ablaing* à Nice. — Ecuyer honoraire: G. baron *d'Eppinghoven*. — Maréchal des logis: Le baron *de Wichmann-Eichhorn*. — Maréchal de la Maison: A. baron *d'Eppinghoven*. — Inspecteur gén. des chasses: E. comte *Vitzthum d'Eckstædt*. — Intendant de la chapelle du théâtre: P. *d'Ebart*, chamb.

Cabinet du Duc. Président: Le Dr. Ed. *Tempeltey*. — Bureau privé du Duc: E. *Bahmann*, cons. int. de justice.

Prédicateur sup. de la cour à Gotha: F. *Kretschmar*, surintendant-gén. et cons. sup. au consistoire. — Prédicateur de la cour à Cobourg: Le Dr. J.-G. *Hansen*.

Médecins du Duc: Le Dr. *Florschütz* à Cobourg, le Dr. C. *Hassenstein* à Gotha, conseillers int. de médecine.

Aides de camp du Duc: *de Schrabisch*, major-gén. pruss.; Ronald *Campbell* baron *Craignish*, colonel à la suite du Duc; George prince *de Bentheim-et-Steinfurt*, major à la suite du Duc; le baron *Campbell de Laurentz*, capit. de cav. pruss. (de Campbell-Laurentz).

Dame de la cour de la Duchesse : Mlle L. *de Griesheim.*
Aide de camp du duc *d'Edimbourg : de Radetzky-Mikulicz*, capit. pruss. — Dames de la cour de la duchesse : Lady C. *Osborne*, l'hon. Mrs. *Monson*, lady M. *Fitzwilliam.*

Corps diplomatiques à Cobourg [et Consuls].

Amérique (Etats-Unis d'). [S. C. *Halsey* à Sonneberg.] — **Autriche-Hongrie.** E. e. et M. pl. : B. comte *Chotek-Ciwitz* à Dresde. [Le Dr. R. *Wachsmuth*, CG. à Leipzig.] — **Belgique.** E. e. et M. pl. : Le baron *Greindl* à Berlin. [J. *Derham* à Leipzig.] — **Brésil.** E. e. et M. pl. : N. . . . à Berlin. — **Chili.** [W. *Graupenstein* à Leipzig.] — **France.** [A. *Jacquot*, CG. à Leipzig.] — **Grande-Bretagne.** Ch. d'aff. : R. *Milbanke* (1887). [B. baron *de Tauchnitz*, CG. à Leipzig.] — **Italie.** E. e. et M. pl. : E. comte *de Launay* à Berlin. [E. *Becker* à Leipzig.] — **Mexique.** [R. *Huste* à Leipzig.] — **Portugal.** E. e. et M. pl. : Le marquis *de Penafiel* à Berlin. [A. *Göhring* à Leipzig.] — **Prusse.** E. e. et M. pl. : *de Derenthall* à Weimar. — **Russie.** [Le comte *Koskull* à Leipzig.] — **Saxe** (Royaume de). E. e. et M. pl. : M. *de Minckwitz* à Weimar. — **Suisse.** [Le professeur Dr. H. *Hirzel* à Leipzig.]

Notice statistique.

Superficie et population.

Duchés.	Kilom. carrés.	Population au 1er décembre 1885. Du sexe masculin.	Du sexe féminin.	Total.	Par kil. c.
Duché de Cobourg . .	562	27114	30269	57383	102
„ „ Gotha . . .	1394	68417	73029	141446	101
Total	1956	95531	103298	198829	203

Cultes 1885 : 195710 protestants, 2472 catholiques, 98 autres chrétiens, 519 israélites, 30 autres et sans indication.

Population de droit 1885. 493 étrangers, dont 195 Autrichiens et Hongrois, 96 Anglais, 21 Russes, 48 Suisses, 67 originaires des Etats-Unis.

Capitales 1885 : Cobourg 16210, Gotha 27802 habitants.

Finances. (En marcs.)

(Voir les détails dans l'édition allemande de l'Almanach.)

Budgets annuels.	Caisse des domaines. Cobourg 1885—91.	Gotha 1889—93.	Caisse de l'Etat. Cobourg 1889—93.	Gotha	Caisse de l'Etat. commune 1889—93.
Recettes . .	414000	2 032693	707500	1 704131	1 647800
Dépenses .	238000	1 191680	707500	1 704131	2 074408
Différences	+ 176000	+ 841013	—	—	— 426608

Dettes.	Cobourg (1er juillet 1889).	Gotha (1er juillet 1890).
Passif	3 408768	690577
Actif	1 317975	3 216254

Excéd. des passifs 2 090793 Exc. des actifs 2 525677

Troupes.

D'après la convention militaire conclue avec la Prusse 15 septembre 1873 le duché en commun avec Saxe-Meiningen forme le 6ème rég. d'inf. de Thuringe no. 95 appartenant au XIème corps d'armée (22ème division [Cassel]).

Saxe-Meiningen.

[Duché. — Monarchie constitutionnelle et héréditaire dans la postérité mâle (primog.); entrée dans la Confédération de l'Allemagne du Nord 8 oct. 1866. — Loi fondamentale du 23 août 1823, modifiée 20 juillet 1871 et 24 avril 1873. La diète se compose de 24 députés, élus pour 6 ans par scrutin direct et secret, et dont 4 représentants des propriétaires de terres les plus imposés et 4 des personnes les plus imposées. Pour le droit électoral ainsi que pour l'éligibilité il faut avoir l'âge de 25 an . — Couleurs nationales: Blanc, Vert. — Voir année 1885.]

Ministère d'Etat.

Président: Le Dr. en droit F. *Heim*, ministre d'Etat, chef des départements des affaires de la Maison du Duc, des affaires étrangères, du culte et de l'instruction publique (conseil sup. ecclésiastique), et de la justice. — Finances: R. *Ziller*, cons. d'Etat. — Intérieur: *de Butler*, cons. d'Etat.

Diète.

Président: *de Stocmeier.*

Autres autorités centrales.

Oberlandesgericht à Iéna. — Landgericht à Meiningen. Président: *Diez.* Directeurs: *Wagner, d'Adelebsen.* Procureurs: *Buttmann, Riemann* et *Zaeschmar.*

Grandes-charges de la cour etc.

Maréchal de la cour: E. baron *de Röpert*, chamb. — Intendant de la chapelle: M. *de Zezschwitz*, chamb. — Office des écuries. Directeur: Le baron *Rœder de Diersburg*, capit., aide de camp. — Chambellan: *de Heyden.*

Aides de camp du Duc: W. *de Kutzleben*, le baron *Rœder de Diersburg*, capitaines.

Dame de la cour de la princesse Marie: Louise *de Gagern.*

Corps diplomatique [et Consuls].

Amérique (Etats-Unis d'). [Sonneberg: S. C. *Halsey.*] — Autriche-Hongrie. E. e. et M. pl.: B. comte *de Chotek-Chwitz* à

Dresde. [Le Dr. R. *Wachsmuth*, CG. à Leipzig.] — Belgique. E. e. et M. pl. : Le baron *Greindl* à Berlin. [J. *Derham* à Leipzig.] — Chili. [W. *Graupenstein* à Leipzig.] — France. [A. *Jacquot*, CG. à Leipzig.] — Grande-Bretagne. [B. baron *de Tauchnitz*, CG. à Leipzig.] — Italie. E. e. et M. pl. : E. comte *de Launay* à Berlin. [E. *Becker* à Leipzig.] — Portugal. [A. *Göhring* à Leipzig.] — Prusse. E. e. et M. pl : *de Derenthall* à Weimar. — Russie. [Le comte *Koskull* à Leipzig.] — Saxe (Royaume de). E. e. et M. pl. : M. *de Minckwitz* à Weimar. — Suisse. [Le professeur Dr. H. *Hirzel* à Leipzig.]

Notice statistique.

Superficie et *population.*

Superficie: 2468 kil. c. — *Population* au 1er décembre 1885 : 214884 habitants, dont 105061 du sexe masculin et 109823 du sexe féminin ; 87 habitants par kil. c.

Cultes 1885. 210188 protestants, 2927 catholiques, 217 autres chrétiens, 1521 israélites, 31 sans indication. (Par 1000 habitants 977 protestants, 13 catholiques.)

Population de droit 1885. 423 étrangers, dont 243 Autrichiens et Hongrois, 45 originaires des Etats-Unis, 3 Suisses, 44 Italiens.

Meiningen (capitale) 1885: 11448, Sonneberg 10247 habitants.

Finances. (En marcs.)

(Voir pour plus de détails l'édition allemande de l'Almanach.)

Budget annuel pour les années 1890—92.

Recettes	6 393780	Dépenses	5 716280
Caisse des domaines	2 339560	Caisse des domaines	1 662060
Caisse de l'Etat. .	4 054220	Caisse de l'Etat. .	4 054220

Dettes au 1er janvier 1889. Passif : 12 763661 marcs, actif : 10 687539 marcs, dette réelle : 1 887128 marcs.

Troupes.

Voir „Saxe-Cobourg-et-Gotha".

Saxe-Weimar-Eisenach.

[Grand-duché. — Monarchie constitutionnelle et héréditaire dans la postérité mâle (primog.) ; entrée dans la Confédération de l'Allemagne du Nord 18 août 1866. — Loi fondamentale du 15 oct. 1850 ; loi électorale du 6 avril 1852. La diète se compose de 31 membres, élus pour 3 ans, et dont 1 représentant des terres nobles, 4 représentants des grands propriétaires, 5 représentants des personnes les plus imposées et 21 membres élus par voie d'élection générale et directe. Pour le

droit électoral il faut avoir l'âge de 25 ans, pour l'éligibilité, celui de 30 ans. — Couleurs nationales: Noir, Vert et Or.]

Ministère.

Ministre d'Etat en chef: Le Dr. en droit R.-G. baron *de Gross*, cons. int. act. et chamb., chef du département des affaires étrangères, de l'intérieur et de la justice.

Départements. Chef du département de la Maison du Grand-duc et des cultes, et président du conseil ecclésiastique: *Guyet*, cons. d'Etat int. — Finances: H. *Vollert*, cons. de gouv.

Diète.

Président: *Müller*, ancien cons. int. du duché de Saxe-Altenbourg à Dresde. — Vice-présidents: Le baron *de Rotenhan*, chamb.; *Appelius*, président du landgericht.

Autres autorités centrales etc.

Oberlandesgericht [Iéna]. Président: Le Dr. K. *Brüger*. — Présidents de sénat: Th. *de Plänckner*, le Dr. Ch. *Blomeyer*. — Procureur-général: H. *Lommer*.

Commission supérieure pour les affaires du culte et de l'instruction catholiques. Président: Le Dr. *Guyet*, cons. d'Etat. — Evêque catholique [Fulda]: D. J. *Weyland*.

Curateur de l'université d'Iéna: *Eggeling*, cons. d'Etat.

Commission sanitaire. Président: Le Dr. *de Conta*, cons. int. de médecine.

Union douanière et commerciale de Thuringe. Inspecteur-général: *Grolig*, cons. int. sup. act. des finances [Erfurt].

Directeur en chef des travaux publics: J. *Bormann*.

Commission forestière. Directeur: N. . . .

Archives de la Maison Grand-ducale, archives principales de l'Etat et archives communes de la Maison Ernestine. Directeur: Le Dr. C.-A.-H. *Burkhardt*.

Bureau de statistique pour les Etats de la Thuringe (Saxe-Weimar, Saxe-Altenbourg, les deux principautés de Reuss et celles de Schwarzbourg; créé 1er juillet 1864). Directeur: Le Dr. *Krause*, cons. int. de gouv.

Grandes-charges de la cour etc.

Grand-maréchal de la cour: O. comte *de Wedel*, chamb. et secr. de cabinet. — Grand-sénéchal: L. A. comte *Henckel-de-Donnersmarck*, cons. int act., major et chamb. — Grand-veneur: W. *de Strauch*, inspecteur des forêts. — Grand-écuyer: E. comte *de Wedel*, chamb. — Intendant-général du théâtre de la cour: *Bronsart de Schellendorff*, chamb. — Sénéchal d'Eisenach: C. *de Hopffgarten*, capit. en retr. et chamb. — Sénéchal de la Wartbourg: H. *d'Arnswald*, lt.-col. en retr. et chamb. — Sénéchal de Dornbourg: H.-L. *de Wurmb*, chamb.

Aide de camp-gén.: L.-A. comte *Henckel-de-Donnersmarck*. — Aides de camp: A.-Ch.-V. *de Pulézieux-Falconnet*; O. prince *de Sayn-Wittgenstein-Berlebourg*, majors.

Grande-maîtresse de la Grande-duchesse: S. comtesse douair.

de Limbourg-Stirum, née *de Buchwald*. — Grand-maître : N. . . .

Maréchal de la cour du Grand-duc héréditaire : H. baron *de Hadeln*, chamb. — Dame du Palais : E. comtesse *de Bothmer*.

Corps diplomatique à Weimar [et Consuls].

Amérique (Etats-Unis d'). [S. C. *Halsey* à Sonneberg). — Autriche-Hongrie. E. e. et M. pl. : B. comte *Chotek-Civitz*, cons. int. et chamb. à Dresde. [Le Dr. R. *Wachsmuth*, CG. à Leipzig.] — Belgique. E. e. et M. pl. : Le baron *Greindl* à Berlin. [J. *Derham* à Leipzig.] — Espagne. E. e. et M. pl. : Le comte *Banuelos* à Berlin. — France. [A. *Jacquot*, CG. à Leipzig.] — Grande-Bretagne. E. e. et M. pl. : Sir E. B. *Malet*. [B. baron *de Tauchnitz*, CG. à Leipzig.] — Italie. E. e. et M. pl. : E. comte *de Launay* à Berlin. [E. *Becker* à Leipzig.] — Mexique. [R. *Huste* à Leipzig.] — Pays-Bas. E. e. et M. pl. : Le Dr. F. P. jonkheer *van Hœven* à Berlin. — Portugal. [A. *Gœhring* à Leipzig.] — Prusse. E. e. et M. pl. : *de Derenthall*. — Russie. MR. : C. *de Hœltzke*, cons. int. — Saxe (Royaume de). E. e. et M. pl. : M. *de Minckwitz*. — Suisse. [Le professeur Dr. H. *Hirzel* à Leipzig.]

Notice statistique.

Superficie et population.

Superficie : 3595 kil. c. — *Population* au 1er déc. 1885 : 313946 hab., dont 151996 du sexe masc. et 161950 du sexe fém. ; 87 habitants par kil. c.

Cultes 1885. 301333 protestants, 10831 catholiques, 454 autres chrétiens, 1313 israélites, 15 autres et sans indication.

Population de droit 1885. 853 étrangers, dont 366 Autrichiens et Hongrois, 121 Anglais, 77 Russes, 71 Suisses, 80 originaires des Etats-Unis.

Villes 1885 : Weimar 21565, Eisenach 19743, Apolda 18061, Iéna 11680 habitants.

Finances.

Budget pour la période financière 1890—92. Recettes et dépenses annuelles : 7 696040 marcs.

La dette publique au 1er janv. 1890 est évaluée à 5 844565 marcs ; cette dette est, abstraction faite de la propriété foncière fiscale, couverte par des capitaux actifs d'une valeur plus élevée que la dette.

Troupes.

D'après la convention militaire conclue avec la Prusse 22 février 1867 le grand-duché forme le régim. d'inf. no. 94, appartenant au XIème corps d'armée.

(Voir pour plus de détails l'édition allemande de l'Almanach.)

Schaumbourg-Lippe.

[Principauté. — Monarchie constitutionnelle, héréditaire dans la postérité mâle (primog.); entrée dans la Confédération de l'Allemagne du Nord 18 août 1866. — Constitution du 15 nov. 1868. La Diète se compose de 15 membres, dont 2 nommés par le Prince, 3 élus par suffrage à deux degrés, et les autres élus par voie d'élection directe. — Couleurs nationales: Bleu, Rouge, Blanc.]

Gouvernement.

Président: *Spring.* — Chambre des domaines: Chargé des fonctions: *Iffland*, cons. int. act. — Chambre des rentes: *König*, président de la Chambre. — Consistoire: *Langerfeldt*, cons. int. de justice.

Oberlandesgericht à Oldenbourg. — Landgericht [Bückebourg]. Président: Le baron *de Bülow.*

Diète.

Membres de la commission permanente: Le baron *de Bülow*, président du landgericht; *Iffland*, cons. int. act.; *d'Oheimb-Enzen*, propriétaire d'une terre noble.

Charges de la cour etc.

Sénéchal: *de Mœller.* — Ecuyer de la cour: *d'Appel*, chamb- — Chambellan de service: *von Alten.*

Cabinet princier: *Iffland*, cons. int. act.

Aide de camp du Prince: *de Strauss-et-Torney*, major-gén.

Corps diplomatique [et Consuls].

Autriche-Hongrie. [Le baron *d'Oppenheim*, CG. à Cologne.] — Belgique. [J.-F. *Cartuyvels*, CG. à Cologne.] — France. [L. *Dupuy* à Brême.] — Grande-Bretagne. [C. S. *Dundas*, CG. à Hambourg.] — Italie. [O. *de Neufville*, CG. à Francfort-s/M.] — Mexique. [F.-L. *Michaelis*, VC. à Brême.] — Portugal. [Le Dr. en droit J.-W. *Kœnigswarter*, CG. à Hanovre.] — Prusse. E. e. et M. pl.: C. comte *de Goltz*, chamb. à Oldenbourg. — Russie. [*Kasarinow*, CG. à Berlin.] — Suisse. [D. F. *Strauch* à Brême.]

Notice statistique.

Superficie et *population.*

Superficie: 340 kil. c. — *Population* au 1er décembre 1885: 37204 hab., dont 18563 du sexe masc. et 18641 du sexe fém.; 110 habitants par kil. c.

Cultes 1885. 36273 protestants, 596 catholiques, 26 autres chrétiens, 303 israélites, 6 autres et sans indication. (Par 1000 habitants 975 protestants, 16 catholiques.)

Nationalité 1885. Nés à l'étranger 62.

Buckebourg 1885: 5206 habitants.

Finances (1890—91).

Recettes: 730145 marcs; dépenses 733176 marcs. Dette: 510000 marcs à 4%.

Troupes.

D'après la convention militaire conclue avec la Prusse 10 oct. 1867, le bataillon de chasseurs de Westphalie no. 7 est en garnison à Buckebourg.

Schwarzbourg-Rudolstadt.

[Principauté. — Monarchie constitutionnelle, héréditaire dans la postérité mâle (primog.); entrée dans la Confédération de l'Allemagne du Nord 18 août 1866. — Constitution du 21 mars 1854, modifiée 16 novembre 1870. La Diète se compose de 16 membres, élus pour 3 ans, et dont 4 choisis par les personnes les plus imposées et 12 par voie d'élection directe et secrète. Pour l'électorat il faut avoir l'âge de . . ans, pour l'éligibilité, celui de . . ans. — Couleurs nationales: Blanc, Bleu. — Voir l'année 1885, p. 500.]

Ministère.

Chef: F. W. *de Starck*, ministre d'Etat et cons. int. act., Exc. — Finances: Le Dr. en droit *de Holleben*, cons. int. d'Etat et chamb. — Justice, culte et instruction publique: *Hauthal*, cons. d'Etat.

Diète (1889—1892).

Président: *Meisel*. Remplaçant: *Lüttich*.

Autres autorités centrales.

Oberlandesgericht à Iéna. — Landgericht à Rudolstadt. Président: N. . . .

Charges de la cour etc.

Maréchalat de la cour. Chargé des fonctions: Le baron *de Ketelhodt*, chamb. et inspecteur en chef des forêts. — Administration des écuries princières. Chargé des fonctions: *de Klüber*, major prussien, en même temps aide de camp du Prince.

Corps diplomatique [et Consuls].

Autriche-Hongrie. E. e. et M. pl.: B. comte *Chotek-Chvitz* à Dresde. [A. *de Hansemann*, CG. à Berlin. — Le Dr. R. *Wachsmuth*, CG. à Leipzig.] — Belgique. [R. J. *Derham* à Leipzig.] — Chili. [W. *Graupenstein* à Leipzig.] — France. [A. *Jacquot*, CG. à Leipzig.] — Italie. [Le Dr. *Kunheim* à Berlin.]. — Mexique. [R. *Huste* à Leipzig.] — Portugal. [A. *Gœhring* à Leipzig.] — Prusse. E. e. et M. pl.: *de Derenthall* à Weimar. — Russie. [Le comte *Koskull* à Leipzig.] — Saxe. E. e. et M. pl.: *de Minckwitz* à Weimar. — Suisse. [Le professeur Dr. H. *Hirzel* à Leipzig.]

Notice statistique.

Superficie et *population.*

Superficie: 940 kil. c. — *Population* au 1er déc. 1885: 83836 hab., dont 40733 du sexe masc. et 43103 du sexe fém.; 89 habitants par kil. c.

Cultes 1885. 83205 protestants, 526 catholiques, 46 autres chrétiens, 45 israélites, 14 autres et sans indication.

Nationalité 1885. Nés à l'étranger 186, dont 98 Autrichins et Hongrois, 23 Suisses, 20 originaires des Etats-Unis.

Rudolstadt 1885: 10562 habitants.

Finances.

Budget pour les années 1888—1890. (Voir pour plus de détails l'édition allemande de l'Almanach.)

Recettes ainsi que dépenses par an: 2 234200 marcs.
Dette: Passif: 4 271200 marcs; actif: 2 337100 marcs.

Troupes.

Voir „Saxe-Altenbourg".

Schwarzbourg-Sondershausen.

[Principauté. — Monarchie constitutionnelle, héréditaire dans la postérité mâle (primog.); entrée dans la Confédération de l'Allemagne du Nord 18 août 1866. — Constitution du 8 juillet 1857. — La Diète se compose de 15 membres, dont 5 nommés à vie par de Prince, 5 élus par les personnes les plus imposées et 5 élus par voie de suffrage général à deux degrés. L'élection se fait pour 4 ans. Pour le droit électoral il faut avoir l'âge de . . ans, pour l'éligibilité de . . ans. — Couleurs nationales: Blanc, Bleu.]

Ministère.

Chef: H. *Petersen*, ministre d'Etat, en même temps Chef des sections des affaires de la Maison princière, de l'armée, des affaires étrangères, des cultes, de l'instruction publique et de la justice, ainsi que président du conseil ecclésiastique. — Sections de l'intérieur et des finances. Chef: O. *Drechsler*, cons. d'Etat.

Diète.

Président: N. . . .

Autres autorités centrales.

Oberlandesgericht à Naumbourg. — Landgericht à Erfurt.

Charges de la cour etc.

Maréchalat de la cour. Chargé des fontions: *de Helmsdorff*, major en retr. et chamb. — Administration des chasses de la cour. Chargé des fonctions: H. *Dorl*, inspecteur des

forêts. — Aide de camp du Prince: *de Borcke*, major. — Dame de la cour: La baronne *de Verschuer;* Demoiselle de la cour: Miss *Winsloe.*

Corps diplomatique [et Consuls].

Autriche-Hongrie. E. e. et M. pl.: B. comte *Chotek-Ciwitz* à Dresde. [A. *de Hansemann*, CG. à Berlin. — Le Dr. R. *Wachsmuth*, CG. à Leipzig.] — Belgique. [J. *Derham* à Leipzig.] — Chili. [F.-W. *Graupenstein* à Leipzig.] — France. [A. *Jacquot*, CG. à Leipzig.] — Italie. [Le Dr. *Kunheim* à Berlin.] — Mexique. [*Huste* à Leipzig.] — Portugal. [A. *Göhring* à Leipzig.] — Prusse. E. e. et M. pl.: *de Derenthall* à Weimar. — Russie. [Le comte *Koskull* à Leipzig.] — Saxe. E. e. et M. pl.: *de Minckwitz* à Weimar. — Suisse. [Le professeur Dr. H. *Hirzel* à Leipzig.]

Notice statistique.

Superficie et population.

Superficie: 862 kil. c. — *Population* au 1er décembre 1885 ; 73606 hab., dont 35906 du sexe masc. et 37700 du sexe fém.: 85 habitants par kil. c.

Cultes 1885. 72667 protestants, 648 catholiques, 53 autres chrétiens, 237 israélites, 1 sans indication.

Nationalité 1885. Nés à l'étranger 176, dont 60 Autrichiens et Hongrois, 22 Anglais, 20 originaires des Etats-Unis.

Villes 1885: Sondershausen 6336, Arnstadt 11537 hab.

Finances.

Budget 1888—1891. (Voir l'édition allemande de l'Almanach.)
Recettes ainsi que dépenses annuelles: 2 462449 marcs.
Dette (1er janvier 1890): 3 589221 marcs.

Troupes.

D'après le traité du 18 août 1866 la principauté fournit une partie du régiment d'infanterie no. 71.

Waldeck.

[Principauté. — Monarchie constitutionnelle, héréditaire dans la postérité mâle (primog.); entrée dans la Confédération de l'Allemagne du Nord 18 août 1866. — Constitution du 17 août 1852. La Diète se compose de 15 députés (y compris 3 pour Pyrmont), élus pour 3 ans par scrutin général à deux degrés. Pour le droit électoral il faut avoir l'âge de . . ans, pour l'éligibilité celui de . . ans. L'administration intérieure a été transmise à la Prusse 1er janvier 1868. Couleurs nationales: Noir, Rouge, Jaune. — Voir année 1885, p. 502.]

Directeur du pays: de Saldern.

Diète 1888.

Président: *Rhode*, cons. sup. de tribunal, en disp.

Autres autorités centrales.

Chambre des domaines. Directeur: *de Baumbach*, grand-veneur.
Consistoire. Président: R. *Ebersbach*, directeur du consistoire.
Oberlandesgericht pour la principauté de Waldeck à Cassel, landgericht à Cassel.
Oberlandesgericht pour la principauté de Pyrmont à Celle, landgericht à Hanovre.

Charges de la cour etc.

Grand-veneur: *de Baumbach*, ancien inspecteur-gén. des forêts prussien. — Maréchalat de la cour et cabinet princier. Chef: Le baron *de Wintzingerode*, chamb. et cons. du cabinet. — Aide de camp: *d'Apell*, capit.

Corps diplomatique [et Consuls].

Autriche-Hongrie. [Le baron *d'Oppenheim*, CG. à Cologne.] — Belgique. [F. J. *Cartuyœls*, CG. à Cologne.] — France. [H. *Belle*, CG. à Francfort-s/M.; L. *Dupuy* à Brême.] — Grande-Bretagne. Ch. d'aff.: R. *Milbanke* à Cobourg. [Ch. S. *Dundas*, CG. à Hambourg.] — Italie. [A. *Hoesch* à Dortmund.] — Mexique. [S. A. *Lœwenstein* à Francfort-s/M.] — Portugal. [Le Dr. J. W. *Königswarter* à Hanovre.] — Pays-Bas. E. e. et M. pl.: F. P. jonkheer *van der Hoeven* à Berlin. — Russie. [*Oserow*, CG. à Francfort-s/M.] — Suisse. [D. F. *Strauch* à Brême.]

Notice statistique.

Superficie et population.

Superficie: 1121 kil. c. — *Population* au 1er déc. 1885: 56575 hab., dont 26901 du sexe masc. et 29674 du sexe fém.; 50 habitants par kil. c.

Cultes 1885. 54208 protestants, 1454 catholiques, 109 autres chrétiens et 804 israélites.

Nationalité 1885. Nés à l'étranger 97, dont 26 originaires des Etats-Unis, 20 Suisses.

Arolsen 1885: 2442 habitants.

Finances.

Budget pour la période financière 1890—1892.

Recettes en dépenses	1890	1 201421 marcs
„ „ „	1891	1 187810 „
„ „ „	1892	1 186802 „

Dette publique au 1er juillet 1890: 2 245500 marcs.

Troupes.

La principauté forme une partie du régiment d'infanterie no. 83.

Wurtemberg.

[Royaume. — Monarchie constitutionnelle, héréditaire dans la postérité mâle (primog.); entrée dans la Confédération de l'Allemagne du Nord, pour la fondation de l'Empire d'Allemagne, par le traité du 25 novembre 1870. — Constitution du 25 septembre 1819, modifiée en 1868 et en 1874. La Chambre des Seigneurs se compose de 29 membres héréditaires (les princes royaux et les seigneurs médiatisés) et de 7 membres à vie (les ministres etc.); la Chambre des Députés est composée de 93 membres, élus pour 6 ans (13 représentants de la noblesse, 6 du clergé protestant, 3 du clergé catholique, 1 de l'université de Tübingen, 7 des principales villes et 63 des balliages). Dans les villes et les balliages les élections s'opèrent par scrutin général, direct et secret. Pour le droit électoral il faut avoir l'âge de 25 ans, pour l'éligibilité, celui de 30 ans. — Couleurs nationales: Rouge, Noir.]

Ministère d'Etat.

Président: Le Dr. baron *de Mittnacht*, ministre d'Etat des affaires étrangères, ministre des affaires de famille de la Maison royale et chancelier des ordres (1873). — Membres: Les ministres d'Etat le Dr. *de Renner*, finances (1864); le Dr. *de Faber*, justice (1878); *de Steinheil*, lt.-gén., guerre (1883); le Dr. *de Sarwey*, culte et instruction publique (1885); *de Schmid*, intérieur (1887). — Chef de la chancellerie, voir Conseil privé.

Cour de justice pour les questions de compétence. Président: Le Dr. *de Mohl*, cons. int., etc. — Membres: *de Bossert*, *de Landerer*, *de Knapp*, *de Feyerabend*, conseillers.

Cour de justice administrative. Président: Le Dr. *de Mohl*, cons. int. etc. — Membres: *de Rümelin*, cons. sup. de la cour de justice administrative; A. baron *de Soden*, cons. act. d'Etat et chamb.; *de Kœlle*, cons. act. d'Etat; *de Bossert*, *de Knapp*, conseillers de l'oberlandesgericht. — Remplaçant: *de Feyerabend*, conseillers.

Cour de justice disciplinaire. Président: *de Köstlin*, cons. d'Etat. — Membres: *de Firnhaber*, président de l'oberlandesgericht; *Hochstetter*, *Bucher*, le Dr. *Schönhardt*, conseillers de l'oberlandesgericht; *de Kölle*, cons. d'Etat act.; *de Finckh*, cons. sup. de gouv.; *de Schleicher*, cons. sup. des postes: *de Stumpf*, directeur des impôts.

Conseil privé.

Président: Le Dr. baron *de Mittnacht*, ministre d'Etat etc. — Membres: Les ministres d'Etat A. baron *de Soden*, cons. d'Etat act. et chamb.; *de Kœlle*, *de Hess*, le Dr. *de Riecke*, *de Breitling*, conseillers d'Etat act.; le Dr. *de Mohl*, cons. int. (membre hon.); le Dr. *de Kohlhaas*, président de l'oberlandesgericht; *de Bätzner*, président au département de l'intérieur. — Directeur de la chancellerie: Le baron *de Waechter*, cons. sup. de gouv.

Etats.

Chambre des Seigneurs. Présidents : Le prince *de Waldbourg-Zeil-Trauchbourg ;* le prince *de Hohenlohe-Langenbourg.*

Chambre des Députés. Présidents : *de Hohl,* directeur du landgericht ; le Dr. *Göz,* avoué.

Archiviste des Etats : *Gauss,* cons. de gouv.

Dette publique. Caissier : *Dank,* cons. sup. des finances.

Cour de justice de l'Etat. Président : *de Stein,* président du landgericht à Hall.

Départements ministériels et autres autorités centrales.

Justice. Conseillers rapporteurs : *de Breitling,* cons. ministériel et directeur ; *de Hausch,* cons. ministériel. — Directeur de la chancellerie : Le Dr. *Weizsäcker,* cons. du landgericht.

Oberlandesgericht à Stuttgart. Président : Le Dr. *de Kohlhaas ;* présidents des sénats : *de Köstlin,* cons. d'Etat ; *de Hufnagel ;* procureur supérieur : *de Milz.* — Comité pour les établissements pénitentiaires. Président : *de Köstlin.*

Affaires étrangères. Section politique. Directeur ministériel : A. comte *d'Uxkull,* cons. int. et chamb., en même temps chef des archives de la Maison royale et de l'Etat. — Conseiller rapporteur : Le baron *de Kœnig-Warthausen,* cons. int. de lég. et chamb., en même temps directeur de la chancellerie.

Voies de communication. Conseiller rapporteur : *Balz,* cons. minist. ; directeur de la chanc. : *Zluhan,* cons. des finances. — Direction-générale des chemins de fer de l'Etat. Président : N. . . . ; directeurs des sections : *de Wrède, de Schall.* — Direction-gén. des postes et télégraphes. Président : *de Weizsäcker.* Directeur de la section des télégraphes : *de Schrag.*

Intérieur. Directeur ministériel : *de Baetzner,* président, en même temps président du comité héraldique. — Conseillers rapporteurs : *de Rüdinger, de Pischek,* conseillers sup. de gouv. et directeurs de gouv. ; *de Bockshammer, de Riekert,* conseillers sup. de gouv. ; *de Haeberlen,* cons. sup. de gouv. et directeur de la chancellerie. — Assesseurs ministériels, conseillers de gouvernement : *Gessler, Schicker,* conseillers sup. de gouv. ; *Fleischhauer, Nestle,* cons. de gouv.

Constructions, ponts et chaussées. Président : *de Schüz.* — Approvisionnement d'eau publique. Directeur : *Ehmann,* inspecteur des constructions.

Commission pour les rachats. Président : *de Schœnlin ;* cons. sup. de gouv.

Directeur des forêts (section pour les forêts appartenant à des corporations) : *de Dorrer.*

Corps de gendarmerie. Commandant : *de Reibel,* major-gén.

Office d'assurances du pays. Président : *de Baetzner.*

Administration supérieure des mines. Directeur : *de Pischek,* directeur de gouvernement.

Affaires médicales. Directeur : *de Rüdinger,* directeur de gouv.

Bureau central du commerce et de l'industrie. Président : *de Gaupp*, directeur.

Bureau central de l'agriculture. Président : H. baron *d'Ow*.

Institution des assurances des bâtiments contre l'incendie. Président : *de Klumpp*, directeur de gouv.

Commission des haras. Chef : *de Baetzner*, président.

Charité publique et institutions de bienfaisance. Président : *de Kœstlin*, cons. d'Etat.

Culte et instruction publique. Directeur ministériel : Le Dr. *de Silcher*, président, en même temps chef des collections scientifiques de l'Etat. — Conseillers ministériels : *de Finckh*, cons. sup. de gouv., en meme temps directeur de la chancellerie. — Assesseur ministériel : *de Steinheil*, cons. sup. de gouv. — Ecoles savantes et écoles dites réales. Directeur : Le Dr. *de Dorn*.

Consistoire évangélique. Président : Le baron *de Gemmingen*.

Conseil ecclésiastique catholique. Directeur : Le Dr. *de Hefele*.

Autorité supérieure du culte israélite. Président : *de Finckh*, cons. sup. de gouv.

Guerre. Bureau central. Chef : *Funk*, major, en même temps adjudant du ministre de la guerre. — Chefs des sections. Section militaire : *Bilfinger*, major. — Justice : *de Habermaas*, auditeur-gén. — Section d'économie : *de Horion*, cons. int. act. de la guerre. — Section médicale : Le Dr. *de Fichte*, médecin en chef. — Trésorerie de la guerre. Chef : *Geiss*, cons. des comptes.

Finances. Conseillers rapporteurs : *de Moser*, *de Zeyer*, directeurs ; le Dr. *Schwarz*, *de Pfleiderer*, conseillers sup. des finances ; *Zeller*, *Beck*, *Schneider*, conseillers des finances. — Directeur de la chancellerie : *Beck*, cons. des finances.

Chambre supérieure des finances sous la direction du ministre. Direction des domaines : *d'Ebert*, président. — Direction des forêts : *de Dorrer*, directeur. — Conseil des mines : *de Xeller*, directeur.

Cour des comptes. Directeur : *de Schneider*, président, en même temps chef de l'administration de la Caisse de l'Etat.

Comité des impôts. Président : *de Wintterlin*, directeur. — Commission des cadastres. Directeur : *de Zeyer*.

Office de statistique du pays. Président : *de Knapp*, directeur.

Autorités provinciales.

Présidents des cercles. Neckar [Ludwigsbourg] : *de Häberlin*. — Forêt-Noire [Reutlingen] : *de Luz*. — Jaxt [Ellwangen] : *de Hoser*, cons. sup. de gouv. — Danube [Ulm] : *de Wolff*.

Surintendants évangéliques. Ludwigsbourg : *de Lang*, prélat. — Heilbronn : *de Schmid*. — Reutlingen : D. *de May*, prélat. — Tübingen : D. *de Georgii*, prélat. — Hall : *d'Ege*, prélat. — Ulm : D. *de Lechler*, prélat.

Maison noble de demoiselles à Oberstenfeld. Abbesse : La duchesse *Alexandrine-Mathilde de Wurtemberg*, Alt. Royale.

Evêque catholique de Rothenbourg: Le Dr. *de Hefele;* coadjuteur et vicaire-général: Le Dr. *de Reiser,* évêque.

Armée.

XIIIème Corps d'armée (wurtembergeois) [Stuttgart] (voir Armée de l'Empire d'Allemagne.)

Aides de camp-généraux et aides de camp du Roi: Le baron *de Molsberg,* lt.-gén.; *de Sick,* col.; le comte *de Scheler,* le baron *de Reischach,* lt.-colonels; *de Schott,* le baron *de Watter,* majors.

Grandes-charges de la cour etc.

Grands-dignitaires héréditaires de la couronne. Maréchal héréditaire du royaume: Hugues prince *de Hohenlohe-Oehringen, duc d'Ujest.* — Grand-maître hér. du royaume: Everard prince *de Waldbourg-Zeil-Wurzach.* — Grand-chamb. hér. du royaume: N. . . . — Banneret hér. du royaume: R. comte *de Zeppelin.*

Conseil sup. de la cour. Président: W.-A. comte *de Taubenheim,* gr.-écuyer et chamb. — Membres: Le baron *de Thumb-Neuburg,* grand-chamb.; *de Tscherning,* prés. de la Chambre des domaines; le baron *de Wœllwarth-Lauterburg,* maréchal de la cour; *de Kœstlin,* juge de la cour et cons. d'Etat; *de Schwartz,* caissier en chef de la cour et directeur de la Chambre des domaines. — Prédicateur supérieur de la cour: N. . . . — Premier médecin de la cour: Le Dr. *de Fetzer,* médecin du Roi et cons. sup. de médecine.

Premier gentilhomme: K. C. comte *de Linden*; Chambellan de service et maréchal de logis: Le baron *de Brussele-Schaubeck.* — Ecuyers de la cour: Le comte *de Gronsfeld,* chamb.; le baron *de Reitzenstein,* chamb. — Veneur de la cour: C. baron *de Neurath,* chamb. — Intendant du théâtre: N. . . .

Chancelier des ordres: Le Dr. baron *de Mittnacht,* président du ministère d'Etat etc. — Cabinet du Roi. Chef: Le Dr. *de Griesinger,* cons. d'Etat; secrétaire: le baron *de Herman,* cons. int. de lég. et chamb.

Grand-maître de la cour de la Reine: R. baron *de Reischach,* chamb. — Chambellan de service: F. comte *de Beroldingen-Ratzenried.* — Dame du palais: E.-C.-A.-C. baronne *de Massenbach.* — Dame de la cour: O. baronne *de Wœllwarth-Lauterburg.* — Secrétaire des commandements: B. baron *de Wolff.*

Maréchal de la cour du *prince Guillaume:* Le baron *de Plato,* chamb. — Aide de camp: *Bieber,* capit. de cav. — Chambellan de service de la princesse: Le baron *de Rassler-Weitenburg,* chamb. — Dame de la cour: O. comtesse *d'Uxkull-Gyllenband.*

Maréchal de la cour de la *princesse douair. Frédéric*: G. comte *de Leutrum-Ertingen.* — Dame de la cour: La baronne *Gœler de Ravensburg.*

Maréchal de la cour de la *princesse douair. Véra*: *de Baldinger-Seidenberg,* lt.-col. en disp. — En mission: Le baron *Seutter*

de Lœtzen, gentilh. de la Chambre. — Dame de la cour : C. baronne *de Rœder*.

Maître de la cour de la *princesse Auguste de Saxe-Weimar* : Le baron *de Simolin-Bathory*.

Corps diplomatique à Stuttgart [et Consuls].

Amérique (Etats-Unis d'). [Stuttgart : L. *Gottschalck*.] — Argentine (République). [W. *Kœster*, CG. à Francfort s/M. — Stuttgart : A. *Federer*.] — Autriche-Hongrie. E. e. et M. pl. : A. *Okolicsány d'Okolicsna* (1889). ; Secres de lég. : A. baron *de Pereira-Arnstein*, C. baron *de Braun* ; Attaché : P. comte *Szapáry* ; Secr. de la chanc. : R. *Lotz*. [Stuttgart : A. *de Moser*.] — Bavière. E. e. et M. pl. : C. comte *de Tauffkirchen*, cons. d'Etat et chamb. (1874). [Stuttgart : G. *Dœrtenbach*.] — Belgique. E. e. et M. pl. : Le baron *Greindl* à Berlin. [Stuttgart : J. *Federer*, CG.] — Brésil. E. e. et M. pl. : Le baron *de Jaurú* à Berlin. [Le Dr. J. J. *Fereira Valle*, vicomte *de Desterro*, CG. à Genève.] — Chili. [Stuttgart : C. *Krauss*.] — Espagne. E. e. et M. pl. : N. . . . à Berlin. [Stuttgart : L. *Colin*.] — France. [Stuttgart : Le comte *d'Héricourt*.] — Grande-Bretagne. MR. : V. A. W. *Drummond* à Munich. [Stuttgart : N. . . .] — Grèce. [Stuttgart : Le Dr. E. C. *de Georgii-Georgenau*, CG.] — Italie. E. e. et M. pl. : E. comte *de Launay* à Berlin. [Stuttgart : J. *Federer*.] — Pays-Bas. E. e. et M. pl. : F. P. jonkheer *van der Hœven* à Berlin. [Stuttgart : Le Dr. E. E. *de Georgii-Georgenau*, CG.] — Pérou. [Stuttgart : G. *Moldenhauer*.] — Perse. E. e. et M. pl. : *Mirza-Reza-Chan*, lt.-gén., aide de camp-gén. à Berlin. — Portugal. [Stuttgart : R. *Vellnagel*.] — Prusse. E. e. et M. pl. : Le Dr. Ph. comte *d'Eulenburg* ; secr. de lég. : le Dr. *de Kleist*, cons. de lég. — Roumanie. [Stuttgart : G. *Benger*.] — Russie. E. e. et M. pl. : Le baron *Fredericks*, cons. int. (1884) ; secrétaires de lég. : *Ssilvanski*, cons. d'Etat ; le comte *Lamsdorff*. — Saxe (Royaume de). E. e. et M. pl. : *de Fabrice*, cons. int. act. à Munich. [Stuttgart : A. *Pflaum*, CG.] — Suède et Norvége. [Stuttgart : A. *Federer*.] — Suisse. [Stuttgart : W. *Kernen*.] — Turquie. [Stuttgart : G. E. *Stänglen*, CG.] — Vénézuela. [Stuttgart : C. *Vetter*.]

Notice statistique.
Superficie et population.

Cercles.	Kilom. carrés.	Population au 1er décembre 1885. Du sexe masculin.	féminin.	Total.	Par kil. c.
Neckar	3327	309898	329500	639398	192
Forêt-Noire . . .	4773	225202	250075	475277	100
Jaxt	5139	195284	209801	405085	79
Danube	6265	230426	244999	475425	76
Royaume	19504	960810	1 034375	1 995185	102

Répartition de la population d'après les cultes 1885.

Cercles.	Protestants.	Catholiques.	Autres chrétiens.	Israélites.	Autres et sans indic.	Par 1000 h. Prot.	Cath.
Neckar . .	574421	55705	3650	5515	107	893	87
Forêt-Noire	353088	119786	930	1466	7	743	252
Jaxt . . .	277244	123518	536	3768	19	684	305
Danube . .	173463	299215	321	2422	4	363	629
Royaume	1 378216	598224	5437	13171	137	691	300

Nationalité 1885. Nés à l'étranger 12177, dont 4527 Suisses, 3919 Autrichiens et Hongrois, 551 Anglais, 536 Russes, 446 Français, 356 Italiens, 117 Hollandais, 252 originaires d'autres Etats européens, 965 originaires des Etats-Unis, 483 originaires d'autres Etats non européens, 25 sans indication et nés sur mer.

Villes les plus importantes en 1885.

Stuttgart.	125901	Cannstatt	18031	Tübingen .	12551
Ulm. . . .	33610	Reutlingen .	17319	Göppingen .	12102
Heilbronn .	27758	Ludwigsbourg	16201	Ravensbourg	11483
Esslingen. .	20865	Gmünd . .	15321		

Finances. (En marcs.)

Budget pour l'année financière du 1er avril 1889—31 mars 1891.

Loi financière du 2 juillet 1889.

Recettes.

	1889—90.	1890—91.
Biens de l'Etat	23 958359	24 386981
Impôts directs	12 253330	12 271330
,, indirects	12 988000	12 988000
Part aux revenus de l'Empire . . .	11 984530	11 984530
Excédents de budgets antérieurs . . .	90631	309340
Total	61 274850	61 940181

Dépenses.

	1889—90.	1890—91.
Liste civile	1 796200	1 796200
Apanages	293601	193601
Dette publique	20 330657	20 395263
Rentes	462132	425272
Indemnités	64485	64485
Pensions	2 256030	2 320873
Gratifications	405032	410032
Conseil privé	59850	60250
Tribunal administratif	24050	24050
Justice	3 865529	3 865529
Affaires étrangères	189876	190076
Intérieur	6 049470	6 065785

Cultes et instruction	8 413870	8 430089
Administration générale des finances .	2 908791	2 925191
Diète et administration de la dette .	366651	353523
Fonds de réserve	100000	50000
Contributions matriculaires	10 755064	11 318000
Port des lettres etc. officielles . . .	350000	350000
Augmentation des appointements . .	2 583562	2 601962
Total	61 274850	61 940181

Dette publique au 1er avril 1889.

Emprunt à 3½% . .	17 301457	Emprunt à 4½% . .	59 998000
„ à 4% . .	348 171869	Total	425 471326

Dont dettes de chemin de fer 382 643823
Dette générale 42 827503

Armée.

En vertu de la convention militaire conclue avec la Prusse 25 nov. 1870 les troupes du royaume de Wurtemberg forment le corps no. XIII de l'armée de l'Empire d'Allemagne. (Voir „Empire d'Allemagne").

Amérique (Etats-Unis d').

[Union de 44 Etats (républiques) et 5 territoires, indépendante (de la Grande-Bretagne) depuis 4 juillet 1776. — Constitution du 17 déc. 1787, revisée en dernier lieu 30 mars 1870. Le Sénat se compose de 86 membres (2 pour chaque Etat), élus (par les autorités législatives de chaque Etat) pour 6 ans et renouvelables par tiers tous les 2 ans. Les sénateurs doivent avoir l'âge de 30 ans et être citoyens des Etats-Unis depuis 9 ans. La Chambre des Représentants est composée de 325 membres, élus pour 2 ans par chaque Etat séparément et par vote général et direct. Ils doivent être âgés de 25 ans et citoyens depuis 7 ans. Les territoires sont représentés à la Chambre des Représentants seulement par des délégués sans droit du suffrage. Le Président est élu pour 4 ans par le suffrage à deux degrès. Dans chaque Etat le nombre des électeurs, élus à leur tour directement, est égal à la totalité des sénateurs et des représentants, que l'Etat a le droit d'envoyer au congrès. — Pavillon de guerre et de commerce: Treize bandes horizontales alternativement Rouge et Blanche, près de la hampe rectangle bleu, occupant les 7 bandes supérieures, chargé de 44 étoiles blanches.]

Gouvernement (Executive mansion).

26ème Président (4 mars 1889—1893): Benjamin *Harrison*. — Vice-président: Levi P. *Morton*.

Office du président. Secrétaire privé: E. W. *Halford;* secrétaire privé adjoint: O. L. *Pruden.* — Secrétaires (Executive clerks): W. H. *Crook,* E. F. *Tibbott.*

Cabinet (5 mars 1889). Secrétaire d'Etat (affaires étrangères): James G. *Blaine.* — Secrétaire du trésor: William *Windom.* — Secrétaire de la guerre: Redfield *Proctor.* — Secrétaire de la marine: Benjamin F. *Tracy.* — Directeur général des postes: John *Wanamaker.* — Secrétaire de l'intérieur: John W. *Noble.* — Avocat-général de l'Etat (attorney-général): William H. H. *Miller.*

51ème Congrès (4 mars 1889—1891).

Sénat. Président: Le vice-président des Etats-Unis. — Secrétaire: A. G. *McCook.*

Chambre des Représentants. Président (Speaker): Thomas B. *Reed.* — Secrétaire: E. *McPherson.*

Bibliothécaire du Congrès: A. R. *Spofford.* — Imprimeur du Congrès: F. W. *Palmer.*

Cours de justice des Etats-Unis.

Cour suprême [Washington]. Juge suprême (master chief justice): M. W. *Fuller.* — 8 juges (master-justices): S. F. *Field,* J. P. *Bradley,* J. *Harlan,* H. *Gray,* S. *Blatchford,* L. Q. C. *Lamar, Brewer,* N. . . . . (voir les circuit-courts des Etats particuliers).

Cour des griefs (court of claims). Juge président (chief-justice): William A. *Richardson.* — Juges (associate judges): Ch. *Nott,* Gl. *Scofield,* L. *Weldon,* J. *Davis.*

Départements.

Département d'Etat. Secrétaires adjoints: William F. *Wharton,* Alvey A. *Adee,* John B. *Moore.* — Chef du bureau central: Sevellon A. *Brown.*

Bureau diplomatique: Thomas W. *Cridler.* — Bureau consulaire: F. O. *St-Clair.* — Bureau des index et des archives: J. H. *Haswell.* — Bureau des comptes: Frances J. *Kieckhoefer.* — Bureau de statistique: Michael *Scanlan.* — Bibliothèque: F. *Bancroft.*

Trésor. Secrétaires adjoints: A. B. *Wettleton,* gén.; G. S. *Batcheller,* O. L. *Spaulding.* — Chef du bureau central: F. *Brackett.*

Emplois: F. E. *Byrnes.* — Assurances: F. W. *MacLennan.* — Deniers publics: E. B. *Daskam.* — Douanes: J. G. *MacGregor.* — Emprunts et valeurs en circulation: A. J. *Huntington.* — Premier contrôleur: P. O. *Fischer.* — Commissaire des douanes: S. J. *Holliday,* des contributions intérieures: J. W. *Massal.* — Trésorier: J. N. *Huston.* — Enregistreur du trésor: W. S. *Rosecrans.* — Ingénieur contrôleur des constructions publiques: J. H. *Windrim.* — Surintendant de l'arpentage des côtes: F. M. *Thorn,* en même temps surintendant

des poids et mesures. — Directeur de la Monnaie: E. O. *Leech*. — Bureau de statistique: S. G. *Brock*. — Bureau de navigation. Commissaire: W. *Bates*.

Guerre. Secrétaire adjoint: L. A. *Grant*. — Chef du bureau central: John *Tweedale*.

Adjudance-générale. (Direction du personnel et des cadres de l'armée etc.): John J. *Kelton*, gén. de brigade. — Justice militaire. Auditeur-gén. (judge advocate), chargé: G. N. *Lieber*, col. — Quartier-mestre-général: R. N. *Batchelder*, gén. de brigade. — Commissaire-général des approvisionnements: R. *Du Barry*, général de brigade. — Médecin-général en chef: J. H. *Baxter*, gén. de brig. — Payeur général: W. *Smith*, gén. de brig. — Chef des ingénieurs: Th. L. *Casey*, gén. de brig. — Département de l'artillerie et des arsénaux: S. V. *Benét*, gén. de brig. — Bureau des signaux: A. W. *Greely*, gén. de brig.

Marine. Secrétaire adjoint: James Russel *Soley*. — Chef du bureau central: John W. *Hogg*.

Chantiers et docks: N. H. *Farquhar*, commodore. — Navigation: F. M. *Ramsay*, commodore. — Artillerie et arsénaux: W. M. *Folger*, commandant. — Approvisionnement et habillement: Edwin *Stewart*, payeur-gén. — Médecine et chirurgie: F. M. *Gunnell*, chirurgien-gén. — Constructions et réparations: T. D. *Wilson*, constructeur en chef. — Equipement: George *Dewey*, commodore. — Machines à vapeur: George W. *Melville*, ingénieur en chef. — Observatoire de la marine: F. V. *McNair*, capit. — Bureau hydrograph.: Richardson *Clover*, lt.

Postes. Maîtres-généraux adjoints des postes: S. A. *Witfield*, J. Lawrice *Bell*, A. D. *Hazen*. — Chef du bureau central: W. B. *Cooley*.

Office des lettres non arrivées à destination: D. P. *Leibhardt*. — Service postal des chemins de fer: J. W. *White*. — Bureau des mandats postaux: C. F. *Macdonald*.

Intérieur. Secrétaires adjoints: George *Chandner*, Cyrus *Bussey*. — Chef du bureau central: E. *Dawson*.

Commissaires. Terres de l'Etat (arpentage, administration vente de terres etc.): L. A. *Groff*. — Brevets d'invention: Ch. E. *Mitchell*. — Pensions: Green B. *Raum*. — Affaires des Indiens: T. J. *Morgan*. — Enseignement: W. T. *Harris*. — Chemins de fer: H. A. *Taylor*. — Lever géologique. Directeur: J. W. *Powell*. — Recensement: R. P. *Porter*.

Justice. Chef: L'avocat-général de l'Etat. — Procureur-général (solicitor-général): William *Howard*. — Avocats-généraux adjoints: J. B. *Cotton*, A. X. *Parker*. — Chef du bureau central: C. *Clay*.

Lois et examen des titres: A. J. *Bentley*. — Agent-général: E. C. *Foster*. — Payements: F. A. *Branagan*. — Graces. Chef de bureau: C. F. *Scott*.

Agriculture. Secrétaire d'agriculture: J. M. *Rusk.* — Secrétaire adjoint: Edwin *Willits.* — Chef du bureau central: S. S. *Rockwood.*

Comptabilité: B. F. *Fuller.* — Stations d'expériences. Directeur: W. O. *Atwater.* — Elevage de bétail (animal-industry): D. E. *Salmon.* — Statistique: J. R. *Dodge.* — Entomologiste: C.V.*Riley.* — Chimiste: H. *Wiley.* — Botaniste: G. *Vasey.* — Pathologiste: B. T. *Galloway.* — Pomologiste: H. E. *van Deman.* — Ornithologiste: C. H. *Merriam.* — Microscopiste: Th. *Taylor.* — Forêts: B. E. *Fernow.* — Semences: J. B. *Peck.* — Culture de la soie: Ph. *Walker.* — Horticulture: W. *Saunders.* — Archives: G. W. *Hill.*

Smithsonian Institution. Président: Le président des Etats-Unis. — Chancelier: Le juge suprême M. W. *Fuller.* — Secrétaires: S. P. *Langley*, G. B. *Goode.* — Chef de bureau: W. J. *Rhees.*

Musée national: S. P. *Langley.* — Bureau ethnologique: J. W. *Powel.* — Echange international: W. C. *Winlock.*

Autorités dans les Etats particuliers.

Gouverneurs des Etats en 1890.

Alabama: Th. *Seay.*
Arkansas: J. P. *Eagles.*
Californie: R. H. *Waterman.*
Caroline du Nord: D. G. *Fowle.*
Carol. d. Sud: J. P. *Richardson.*
Colorado: J. A. *Cooper.*
Connecticut: M. G. *Bulkeley.*
Dakota: L. K. *Church.*
Delaware: B. T. *Biggs.*
Floride: F. P. *Fleming.*
Géorgie: J. B. *Gordon.*
Idaho: E. A. *Stevenson.*
Illinois: J. W. *Fifer.*
Indiana: A. P. *Hovey.*
Iowa: W. *Larrabee.*
Kansas: L. N. *Humphrey.*
Kentucky: S. B. *Buckner.*
Louisiane: F. T. *Nicholls.*
Maine: E. C. *Burleigh.*
Maryland: E. E. *Jackson.*
Massachusetts: O. *Ames.*
Michigan: C. G. *Luce.*
Minnesota: W. R. *Merrian.*
Mississipi: Robert *Lowry.*
Missouri: D. R. *Francis.*
Montana: P. H. *Leslie.*
Nébraska: J. M. *Thayer.*
Névada: C. C. *Stevenson.*
New Hampshire: C. H. *Sawyer.*
New Jersey: R. S. *Green.*
New York: D. B. *Hill.*
Ohio: J. B. *Foraker.*
Orégon: S. *Pennoyer.*
Pensylvanie: J. A. *Beaver.*
Rhode Island: R. C. *Taft.*
Tennessée: R. L. *Taylor.*
Texas: L. S. *Ross.*
Vermont: W. P. *Dillingham.*
Virginie: F. *Lee.*
Virginie de l'ouest: E. W. *Wilson.*
Washington: E. *Semple.*
Wisconsin: W. D. *Howard.*
Wyoming: T. *Moonlight.*

Gouverneurs des territoires.

Alaska: A. P. *Swineford.*
Arizona: A. C. *Mellette.*
New-Mexique: E. G. *Ross.*
Oklahoma: N. . . .
Utah: C. W. *West.*

Juges suprêmes des cours de cercle (circuit-courts).

Boston pour les états de Maine, Massachusetts, New Hampshire, Rhode Island. Juge suprême : H. *Gray*. — Chicago pour Indiana : Illinois, Wisconsin : J. *Harlan*. — Cincinnati pour Ohio, Michigan, Kentucky, Tennessée : N. . . . — Keokuk pour Minnesota, Iowa, Missouri, Kansas, Arkansas, Nébraska, Colorado : *Brewer*. — Nouv.-Orléans pour Géorgie, Floride, Alabama, Mississipi, Louisiane, Texas : L. Q. C. *Lamar*. — New York pour Connecticut, New York, Vermont : S. *Blatchford*. — Philadelphie pour Pensylvanie, New Jersey, Delaware : J. P. *Bradley*. — San Francisco pour Californie, Orégon, Névada : J. S. *Field*. — Washington pour Maryland, Virginie de l'ouest, Virginie, Caroline du Nord, Caroline du Sud : M. W. *Fuller*. — Washington avec le district de Colombie : N. . . . . — Dans les Etats qui ne font pas encore partie d'un de ces cercles, les tribunaux de district ont la compétence des cours de cercle.

Cours de district (district-courts).

Chaque état en a 1; dans les grandes villes il y en a 2 ou 3. Pour chaque territoire il y a une autorité judiciaire fédérale, composée d'un juge supérieur 2 juges adjoints, 1 procureur et 1 maréchal des Etats-Unis.

Archevêques catholiques.

Baltimore : James *Gibbons* (1879). — Boston : John J. *Williams* (1875). — Cincinnati : N. . . . . — San Francisco : J. S. *Alemany* (1853). — St-Louis (Missouri) : P. R. *Kenrick* (1843). — Milwaukee : N. . . . — Nouv.-Orléans : P. A. *Perché* (1870). — New York : N. . . . — Orégon (ville) : F. N. *Blanchet* (1864). — Philadelphie : J. F. *Wood* (1875). — Richmond (Virginie) : J. J. *Keane* (1878).

Armée.

Général en chef : J. M. *Schofield*, major-général.
Adjudant-général : J. C. *Kelton*, gén. de brig.
Inspecteur-général : N. . . ., général de brig.

Commandants des divisions et départements militaires.

Division militaire de l'Atlantique. [Governor's Island, New York] : O. O. *Howard*, major-gén. — Département de l'Est, comprenant les Etats de la Nouvelle-Angleterre, de New York, New Jersey, Pensylvanie, Delaware, Maryland, Virginie, Virginie de l'ouest, Caroline du Nord, Caroline du Sud, Georgie, Floride, Louisiane, Arkansas, Mississipi, Alabama, Kentucky, Tennessée, Ohio, Michigan, Wisconsin, Indiana et le district de Colombie.

Division militaire du Missouri. [Chicago, Illinois] : G. *Crook*, major-gén. — Département du Missouri : Missouri, Kansas, Illinois, Colorado, le territoire indien et le poste du Fort Elliott

en Texas [Fort Leavenworth, Kansas]: W. *Merritt*, gén. de brig. — Département de la Platte: Iowa, Nébraska, Wyoming, le territoire de l'Utah et la partie de l'Etat d'Idaho située à l'ouest d'une ligne, formée par la prolongation de la frontière occidentale du territoire de l'Utah jusqu'à la frontière au nord-est de l'Etat d'Idaho [Omaha, Nébraska]: J. R. *Brooke*, gén. de brig. — Département de Dakota: Minnesota, Dakota et Montana [St. Paul, Minnesota]: T. H. *Ruger*, gén. de brig. — Département du Texas: Texas, excepté le Fort Elliott [San Antonio, Texas]: D. S. *Stanley*, gén. de brig.

Division militaire Pacifique. [San Francisco]: N. A. *Miles*, gén. de brig. — Département de Californie: Névada et la partie de la Californie située au nord du 35ème parallèle [San Francisco]: N. A. *Miles*, gén. de brig. — Département d'Arizona: Nouveau-Mexique, la partie de la Californie située au sud du 35ème parallèle et le territoire d'Arizona [Los Angeles en Californie]: B. H. *Grierson*, col. — Département de Colombie: Orégon, Washington, Idaho à l'exception de la partie de l'Etat d'Idaho qui appartient au département le la Platte et le territoire d'Alaska [Vancouver Barracks, Wash. T.]: J. *Gibbon*, gén. de brig.

Marine.

Amiral en chef: D. D. *Porter* (depuis 1870).

Vice-amiral et chef des affaires des phares: A. C. *Roman* (depuis 1883).

Inspecteur-général: L. A. *Kimberly*, contre-amiral.

Commandants des établissements navales. New York: D. L. *Braine*, contre-amiral. — San Francisco (Mare Island): A. E. K. *Benham*, contre-amiral.

Commandants des stations navales. Pacifique: G. *Brown*, contre-amiral. — Atlantique: W. P. Mac *Cann*, contre-amiral.

Corps diplomatique à Washington [et Consuls].

(Imprimé le 22 novembre 1890; pour les changements survenus depuis, voir les „Additions".)

Allemagne (Empire d'). E. e. et M. pl.: L. comte *d'Arco-Valley*, cons. de lég. et chamb. bav. — Secr. de lég.: Le Dr. *Mumm de Schwarzenstein*, gentilh. de la Chambre. — Commandé: H. baron *Speck de Sternburg*, capit. — Chanc.: P. W. *Büddecke*, cons. aulique. — Att. technique: O. *Petri*. [Baltimore: G. A. *de Lingen*. — Boston: J. B. *Schröder*. — Charleston: Ch. O. *Witte*. — Chicago: F. baron *de Nordenflycht*. — Cincinnati: A. *Pollier*. — Galveston: J. *Runge*. — Mobile: E. *Holzborn*. — New York: *Feigel*, CG.; *Marheinecke*. — Nouvelle-Orléans: J. *Kruttschnitt*. — Philadelphie: Ch. H. *Meyer*. — Portland: C. *Cæsar*. — Richmond: A. *Osterloh*. — St-Louis: Le Dr.

Meier. — San-Francisco: A. *Rosenthal.* — Savannah: J. *Rauers.* — Wilmington: E. *Peschau.*]

Argentine (République). E. e. et M. pl. [1822, Jefferson Place]: V. G. *Quesada* (1885). — Att. nav.: J. *Attwell.* [Baltimore: Chs. M. *Stewart.* — Bangor: J. *Swett Rowe.* — Boston: A. C. *Bean.* — Charleston: M. A. *Pringle.* — New-York: C. *Carranza,* CG.; A. G. *Calvo.* — Nouvelle-Orléans: J. D. *Bigelow.* — Philadelphie: E. *Shippen.* — Portland: S. R. *Small.* — San-Francisco: C. *Baum.* — Satilla: B. P. *Johnson.* — Savannah: C. *Heinsius.*]

Autriche-Hongrie. E. e. et M. pl. [1606, Q Street]: Le Dr. E. *Schmit* chev. *de Tavera* (1887). — Chanc.: O. chev. *Krapf de Liverhof.* [Baltimore: Ch. A. *Martin.* — Boston: A. *Donner.* — Chicago: R. *Clausenius.* — Cincinnati: N. . . . . — Galveston: C. F. *Prehn.* — Louisville (Kentucky): Th. *Schwarz.* — Milwaukee: E. *de Baumbach.* — Mobile: W. F. *Stoutz.* — New York: Th. A. *Havemeyer,* CG.; le Dr. A. F. *Palitschek de Palmforst.* — Nouvelle-Orléans: E. baron *de Meysenbug.* — Philadelphie: L. *Westergaard.* — Pittsburg: M. *Schamberg.* — Richmond: C. L. D. *Borchers.* — San-Francisco: R. *Hochkofler.* — St-Louis: F. *Dichm.*]

Belgique. E. e. et M. pl. [1336, J Street]: A. le *Ghait* (1888). — Cons. de lég.: G. comte *d'Arschot.* — Secr. de lég.: R. baron *de Vrière.* [Atlanta (Géorgie): L. *de Give.* — Baltimore: A. *Kummer.* — Boston: C. S. *Gill.* — Charleston: W. *Fatman.* — Chicago: C. *Henrotin.* — Cincinnati: P. H. *Hartmann.* — Denver: G. C. *de Bronkart.* — Detroit: T. *François.* — Galveston: F. *Lammers.* — Green-Bay (Wisconsin): O. J. B. *Brice.* — Louisville: E. *Girard.* — Mobile: A. *Dumont.* — New York: C. *Mali.* — Nouvelle-Orléans: A. J. *Landauer.* — Philadelphie: P. *Hagemans,* CG.; le Dr. *Sajous.* — Portland: N. H. *Thibau.* — Richmond: E. O. *Nolting.* — St-Louis: P. *Grüner.* — St-Marys: H. *Lobert.* — San-Francisco: W. B. *Chapman.* — Savannah: L. *Charrier.* — De plus 1 vice-consul et 3 agents.]

Bolivie. E. e. et M. pl.: J. F. *Velardi.* [New York: M. *Obarrio,* CG. — Nouvelle-Orléans: J. P. *Macheca.* — San-Francisco: F. *Herrera.*]

Brésil. E. e. et M. pl. [1300, New Hampshire Avenue]: A. *Valente,* cons. (1890). — Secr. de lég.: A. *Ferreira da Costa.* — Att.: A. *de M. Gomes Ferreira.* [Baltimore: Salvador *de Mendonça,* CG.; A. F. *Xavier.*]

Chili. E. e. et M. pl. [1623, 16ème Street]: P. *Lazcano* (1890). — Secrétaires de lég.: M. *Vega,* C. *Zanaru-Fierro.* — Att. nav.: F. *Sanchez,* capit. [Baltimore: W. *Booth.* — Boston: H. N. *Fisher.* — New York: B. R. *de la Espriella.* — Philadelphie: E. *Shippen.* — Portland: F. G. *Ewald.* — San-Francisco: J. *de la Cruz Cerda,* CG.; H. *Palacios.* — Savannah: R. B. *Reppard.* — Port Townsend: R. W. *de Lion.*]

Chine. E. e. et M. pl. [Dupont Circle] : *Tsou Kwo Yin.* — Secrétaires de lég. : *Foung Kwang You* ; *Wang-Hung-Ting.* — Attachés : *Ho Shen-Tchi, Yaw-Fung-Chi, Tou-Yen-Hu, Lew-Tschung-Fan.* [New York : J. S *How.* — San-Francisco : O. *Ming,* CG. ; F. A. *Bee.*]

Colombie. E. e. et M. pl. [1903, N Street] : J. M. *Hurtado* (1887). — Secr. de lég. : J. *Rengifo.* [Baltimore : I. F. *Gaibrois.* — Charleston : R. S. *Salas.* — New York : L. *de Pomba,* CG. ; C. *Calderon.* — Nouvelle-Orléans : E. *Martinez.* — Philadelphie : A. *Gonzalez.* — Savannah : J. *Deparés.*]

Corée. E. e. et M. pl. [1500, 13ème Street] : *Pak Chung Yang* (1888). — Secr. de lég. : *Ye Ha Yung.*

Costa-Rica. E. e. et M. pl. [Room 19 Cocoran] : P. P. *Zeledón* (1887). — Secr. de lég. : F. *Volio.* — Att. : A. *Volio.* [Boston : A. C. *Garcia.* — Charleston : A. *Cassard.* — Key West : E. J. *Gomez.* — New York : J. M. *Muñoz,* CG. ; G. *Theisen* — Nouv.-Orléans : E. J. *Ledyard,* CG. ; L. C. *Quintiero.* — Philadelphie : S. M. *Walu.* — San-Francisco : T. L. *Meyer,* CG. ; R. H. *Tinico.*]

Danemark. MR. et CG. : F. V. comte *Sponneck.* [Boston : E. C. *Hammer.* — Chicago : E. *Dreier.* — New York : H. M. *Braëm.* — Nouvelle-Orléans : H. F. *Klumpp.* — San-Francisco : J. *Simpson.* — De plus 30 vice-consuls.]

Dominicaine (République). [New York : J. *Lamarche.*]

Equateur. E. e. et M. pl. : J. M. P. *Caamaño.* — Secr. de lég. : J. L. *Yebacz.* [New York : F. *Spies,* CG. ; H. *Kiesewetter.* — Philadelphie : E. *Shippen.*]

Espagne. E. e. et M. pl. : M. *Suarez Guanes* (1890). — Secrétaires de lég. : Le marquis *de Guirior,* J. F. *Sagrario,* M. *Multedo.* — Att. : J. *de Pedroso.* — Att. mil. : M. *dell Carre,* capit. — [Baltimore : J. *Navarro.* — Boston : J. R. *Espina.* — Cayo Hucho : J. *Torroja.* — Charleston : A. *Spagnolo.* — New York : M. S. *Guanes,* CG. — Nouvelle-Orléans : F. *Rizzo.* — Philadelphie : J. *Congosto.* — San-Francisco : C. *Martin.* — Savannah : N. P. *Petinto.*]

France. E. e. et M. pl. [1901, E Street] : T. J. D. *Roustan* (1882). — Secrétaires de lég. : Le comte *Sala, des Portes de la Fosse.* — Att. : Le comte *de Divonne.* — Att. milit. : *Lottin,* comm. — Chanc. : J. *Bœufvé.* [Boston : *Flandin.* — Charleston : E. *Thiébaut.* — Chicago : *Bruwaert,* CG. — New York : Le vicomte *d'Abzac,* CG. — Nouvelle-Orléans : P. E. A. *Schmid.* — Philadelphie : *Vossion.* — San-Francisco : M. *Carrey.*]

Grande-Bretagne. E. e. et M. pl. [Connecticut Avenue, Coin N Street] : *Pauncefote* (1889). — Secrétaires de lég. : L'hon. H. *Edwardes,* l'hon. M. *Herbert,* A. *Johnstone,* G. *Barclay.* — Attachés nav. : Sir W. *Domville,* G. *Chaus-Langley,* capitaines. [Baltimore : W. F. *Segrave,* capit. — Boston : C. *Henderson.* — Charleston : Ch. L. St. *John.* — Chicago : J. *Sadler,* col. — Denver : J. *Bruni.* — Galveston : W. *Lyall.* — New

York : W. L. *Booker*, CG. ; W. *Hoare*. — Nouvelle-Orléans : A. *de Grenier de Fonblanque*. — Philadelphie : R. C. *Clipperton*, capit. — San-Francisco : D. *Donohoe*.]

Grèce. MR. : J. *Gennadios* (1888) à Londres. [Baltimore, chargé : *Turnbull*. — Boston : J. M. *Rodocanachis*. — New York : D. N. *Botassis*, CG. — Nouvelle-Orléans : A. G. *Nicolopulos*. — Philadelphie : A. H. *Lennox*. — San-Francisco : H. N. *Cook*. — De plus 2 vice-consuls.]

Guatémala. E. e. et M. pl. : F. *Cruz* (1889). [Nouvelle-Orléans : E. *Martinez*. — San-Francisco : J. M. *Roma*.]

Haïti. E. e. et M. pl. : H. *Price*, CG. à New York. — Secr. de lég. : J. *Hurst*. [Bangor (Maine) : *Mc Conville*. — Boston : B. C. *Clark*. — New York : E. D. *Basset*, CG.]

Hawaïï. E. e. et M. pl. : H. A. P. *Carter* (1883). [Boston : L. *Bond*. — New York : E. H. *Allen*, fils, CG. — Philadelphie : N. . . . . — Portland : J. *MacCracken*. — Port Townsend : J. G. *Swan*. — San-Francisco : D. A. *McKinley*, CG.]

Honduras. [Californie : W. V. *Wells*, CG. — New York : J. *Baiz*, CG. ; E. G. *Marsh*. — Nouvelle-Orléans : E. A. *Lever*. — Philadelphie : O. *Foster*. — San-Francisco : J. T. *Wright*.]

Italie. E. e. et M. pl. [1110, Connecticut Avenue] : S. baron *de Fava* (1881). — Secr. de lég. : Le marquis Imperiali *di Francavilla*. — Att. : G. *Levi*. [New York : G. B. *Raffo*, CG. — San-Francisco : *de Lambertenghi*.]

Japon. E. e. et M. pl. [1310, N Street] : N. . . . . — Secrétaires de lég. : A. *Sato*, Y. *Uchida*. — Att. : D. *White Stevens*, interprète. — Att. nav. : S. *Nakamoura*, lt. — Chanc. : *Masacchi Noma*. [New York : S. *Fujii*. — San-Francisco : T. *Kawagita*, major.]

Libéria. [Boston : C. H. *Adams*. — New York : W. G. *Coppinger*, CG., J. W. *Yates*. — Philadelphie : W. *Rathery*.]

Mexique. E. e. et M. pl. [1413, I Street] : M. *Romero* (1882). — Secrétaires de lég. : C. *Romero*, V. *Morales*, E. *Santibanez*, E. *Plaza*, R. *Pacheco*, A. L. *Grajecla*. — Att. : J. *Romero*. [Boston : A. P. *Cushing*. — Brownsville (Texas) : M. *Treviño*. — Chicago : F. *Berriozabal*. — Deming : N. . . . . — Eagle Pass (Texas) : F. G. *Cazenouve*. — El Paso (Texas) : J. *Escobar y Armendariz*. — Franklin : J. E. *Armendariz*. — Galveston : F. *Gonzalez*. — Laredo (Texas) : R. *Varrios*. — Los Angeles (Cal.) : J. D. *Prieto*. — Mobile : N. . . . . — New York : J. N. *Navarro*, CG. — Nogales (Ariz.) : F. A. *Labadia*. — Nouvelle-Orléans : L. M. *Gutierrez Zamora*. — Philadelphie : N. . . . — Rio Grande (Texas) : J. F. *Gonzalez*. — Roma : J. M. *Quinones*. — San-Antonio : P. *Ornelas*. — San-Diego (Cal.) : T. V. *Figuera*. — San-Francisco : A. K. *Coney*, CG. — St-Louis : J. F. *Cahill*.]

Monaco. [New York : *Bonnefons*.]

Nicaragua. E. e. et M. pl. [1224, 17ème Street] : H. *Guzmán* (1887). — Secr. de lég. : R. *Mayorga*. [Baltimore : B. *Wagner*. —

Boston : G. *Oyarzabal y Bucelli.* — New York : A. J. *Cotheal,* CG. ; C. R. *Flint.* — Nouvelle-Orléans : W. *Ingals.* — Philadelphie : H. C. *Potter.* — San-Francisco : F. *Herrera,* CG.]

Orange (Etat libre d'). [Philadelphie : C. W. *Riley,* CG.]

Paraguay. [New York : R. R. *Barthold,* CG. — Philadelphie : F. *Wells.* — San-Francisco : P. J. *van Löben Sels.* — Washington : J. *Stewart,* CG.]

Pays-Bas. E. e. et M. pl. [1013, 15ème Street] : G. *de Weckherlin* (1884). [Baltimore : C. *Vocke.* — Boston : G. *Lootz.* — Charleston : W. *Bornemann.* — Chicago : G. *Birkhoff.* — Cincinnati : P. H. *Hartmann.* — Galveston : E. S. *Flint.* — Mobile : N. . . . . — New York : J. R. *Planten,* CG. — Nouvelle-Orléans : P. A. *Schreiber.* — Philadelphie : L. *Westergaard.* — St-Louis : B. B. *Haagsma.* — San-Francisco : J. *de Fremery.* — Savannah : J. *de Bruyn Kops.* — De plus 8 vice-consuls.]

Pérou. E. e. et M. pl. [1519, K Street] : F. C. C. *Zegarra* (1888). — Secr. de lég. : Le. Dr. J. M. *Yrigoyen.* — Att. : M. *Elguera.* [Boston : M. *Crosby.* — Georgia : R. S. *Montblanch.* — Kentucky : N. . . . . — Key West : J. D. *Pozo y Estenos.* — New York : J. C. *Tracy.* — Portland, Orégon : J. S. *MacDonald.* — San-Francisco : G. *Duval.*]

Perse. E. e. et M. pl. : *Hadji Hossein Gholy*-chan (1888). — Secr. de lég. : *Mirza Mahmoud*-chan.

Portugal. E. e. et M. pl. [1021, Vermont Avenue] : T. *de Sousa Rosa.* [Boston : M. P. *Furtado d'Almeida.* — New York : Le baron *d'Almeirim,* CG. — San-Francisco : J. *Rodrigues du Costa Quarte.*]

Russie. E. e. et M. pl. [1705, K Street] : C. *de Struve* (1882). — Secrétaires de lég. : *Greger,* P. *Botkine.* — Att. : M. *Boutkovski.* [New York : J. *Hansen,* CG. — San-Francisco : A. *Olorovski,* CG. et cons. d'Etat.]

Salvador. E. e. et M. pl. : F. *Lainfrista.* — [New York : M. *Pomarez,* CG. pour les Etats-Unis. — Nouvelle-Orléans : E. *Martinez.* — San-Francisco : J. M. *Roma.*]

Serbie. [New York : G. *Janssen,* CG.]

Siam. [New York : J. T. *Smith.*]

Suède et Norvége. E. e. et M. pl. et CG. [2011, Q Street : J. R. W. *Grip* (1889). — Secr. de lég. : H. J. baron *Beck-Friis.* — Att. : C. comte *Lewenhaupt.* [New York : N. . . . . — San-Francisco : K. H. *Lund.*]

Suisse. E. e. et M. pl. [2014, Hillyer Place] : Le Dr. A. *de Claparede* (1888). — Chanc. : K. *Kloss,* major. [Charleston : N. . . . . — Chicago : L. *Börlin.* — Cincinnati : R. M. *Kurze.* — Galveston : H. *Rosenberg.* — Highland : C. *Rilliet.* — Louisville : L. *Kœlin.* — New York : J. *Bertschmann.* — Nouvelle-Orléans : E. *Höhn.* — Philadelphie : R. *Korradi.* — St-Louis : J. *Buff.* — San-Francisco : A. *Borel.*]

Turquie. E. e. et M. pl. [1613, Q Street] : *Mavroyeni*-bey (1887). — Secr. de lég. : *Mgyrditsch-effendi.* [Baltimore : C.

Eysmans. — Boston : O. *Iasigi*, CG. — Chicago : C. *Henrotin.* — New York : E. *Scherer.* — Nouv.-Orléans : J. *Hellmann.* — Philadelphie : J. *Hamel.*]

Uruguay. [Baltimore : P. *Murguiondo.* — Georgia : R. *Salas y Montblanch.* — New York : E. *Estrazulas.* — San-Francisco : J. G. *Grace.*]

Vénézuela. E. e. et M. pl. [1227, Connecticut Avenue] : N. *Bolet-Peraza.* — Secrétaires de lég. : L. *Terrero*, N. *Bolet-Mocagas.* — Att. : L. *Bolet.* [Baltimore : E. *Meyer.* — Boston : A. W. *Roudier.* — Chicago : D. V. *Whiting.* — New York : Le Dr. P. V. *Mijares*, CG. ; H. R. *Hamilton.* — Nouvelle-Orléans : E. *Martinez.* — Philadelphie : A. *Entrena.* — St-Louis : J. A. *Browder.* — San-Francisco : M. Y. *Olavarria.* — Savannah : A. *Gogorza.*]

Notice statistique.

Superficie et *population.*

Résultats définitifs du recensement du 1er juin 1880 et résultats provisoires du recensement du 1er juin 1890.

Etats et territoires.	Milles c. anglais.	Kilom. carrés.	Habitants 1880.	Habitants 1890.	par kil. c. 1880.	par kil. c. 1890.
Alabama . .	52250	135322	1 262505	1 508073	9	11
Arkansas . .	53850	139466	802525	1 125385	6	8
Californie . .	158360	410135	864694	1 204002	2	3
Caroline du Nord . . .	52250	135322	1 399750	1 617340	10	12
Caroline d. Sud	30570	79173	995577	1 147161	13	14
Colorado . .	103925	269154	194327	410975	0,7	1,15
Connecticut .	4990	12924	622700	745861	48	57
Dakota du Nord	149100	386163	36909	182425	0,4	1,3
Dakota du Sud			98268	327848		
Delaware . .	2050	5309	146608	167871	28	32
Distr. de Colombie . .	70	181	177624	229796	981	1268
Floride . . .	58680	151975	269493	390435	1,7	2
Géorgie . . .	59475	154034	1 542180	1 834366	10	12
Idaho . . .	84800	219623	32610	84229	0,2	0,4
Illinois . . .	56650	146717	3 077871	3 818536	21	26
Indiana . . .	36350	94143	1 978301	2 189030	21	23
Iowa	56025	145099	1 624615	1 906729	11	13
Kansas . . .	82080	212578	996096	1 423485	4,5	7
Kentucky . .	40400	104632	1 648690	1 855436	16	18
Louisiane . .	48720	126180	939946	1 116828	7	9
Maine . . .	33040	85570	648936	660261	8	8
Maryland . .	12210	31623	934943	1 040431	30	33
Massachusetts	8315	21535	1 783085	2 233407	83	104

Etats et territoires.	Milles c. anglais.	Kilom. carrés.	Habitants 1880.	Habitants 1890.	par kil. c. 1880.	par kil. c. 1890.
Michigan . .	58915	152584	1 636937	2 089792	11	14
Minnesota . .	83365	215907	780773	1 300017	4	6
Mississippi .	46810	121232	1 131597	1 284887	9	11
Missouri . .	69415	179778	2 168380	2 677080	12	15
Montana . .	146080	378331	39159	131769	0,1	0,3
Nébraska . .	76855	199046	452402	1 056793	2	5
Névada . . .	110700	286701	62266	44327	0,2	
New Hampshire . . .	9305	24099	346991	375827	14	15
New Jersey .	7815	20240	1 131116	1 441017	56	71
New York . .	49170	127345	5 082871	5 981934	40	47
Ohio	41060	106341	3 198062	3 666719	30	34
Orégon . . .	96030	248707	174768	312490	0,7	1,3
Pensylvanie .	45215	117102	4 282891	5 248574	37	45
Rhode Island	1250	3237	276531	345343	86	106
Tennessée . .	42050	108905	1 542359	1 763723	14	16
Texas . . .	265780	688343	1 591749	2 232220	2	3
Vermont . .	9565	24772	332286	332205	13	13
Virginie . .	42450	109942	1 512565	1 648911	14	15
Virginie occid.	24780	64178	618457	760448	10	12
Washington .	69180	179169	75116	349516	0,4	2
Wisconsin . .	56040	145137	1 315497	1 683697	9	12
Wyoming . .	97890	253525	20789	60589	0,1	0,2
Territoires.						
Arizona . .	113020	292709	40440	59691	0,1	0,2
Nouv.-Mexique	122580	317469	119565	144862	0,4	0,5
Oklahoma . .	2950	7640	—	61701	—	8
Utah	84970	220063	143963	206498	0,7	0,9
Total: Etats-Unis . . .	2 957400	7 659350	50 155783	62 480540	7	8
Indian Territ.	61740	159900	76895	?	0,5	?
Territoire non-organisé [1]) .	5740	14866	—	—	—	—
Indiens . . .	—	—	179232	—	—	—
Territoire d'Alaska .	531409	1 376292	33426	?	0,03	?
Baie de Delaware . . .	620	1606	—	?	—	—
Baie de Raritan et de New York .	100	259	—	—	—	—
Total	3 557000	9 212270	50 445336	?	5,1	?

[1]) Voir l'année 1886, p. 537.

Répartition de la population d'après la profession 1880.

(Voir l'année 1886, p. 538.)

Répartition de la population d'après la couleur et la nationalité 1880.

Etats.	Indigènes.	Etrangers.	Blancs.	Hommes de couleur.	Asiatiques.	Indiens[1])
38 Etats et Distr. de Colombie	43 032058	6 516906	42 832485	6 577968	93940	44571
Territoires . .	443782	163037	570485	2825	11673	21836
Etats-Unis	43 475840	6 679943	43 402970	6 580793	105613	66407

Pour plus de détails voir l'année 1883 de l'Almanach de Gotha, p. 524.

Des 6 679943 étrangers étaient nés dans l'Empire d'Allemagne 1 966742, en Irlande 1 854571, Amérique britannique 717084, Angleterre 662676, Suède 194337, Norvége 181729, Ecosse 170136, Autriche-Hongrie 135550, France 106971, Chine 104541, Suisse 88621, Pays de Galles 83302, Mexique 68399, Danemark 64196, Pays-Bas 58090, Pologne 48557, Italie 44230, Russie 35722, Belgique 15535, Luxembourg 12836, Indes occidentales 9484, Portugal 8138, Isles atlantiques 7512, Cuba 6917, Espagne 5121, Australie 4906, Amérique du Sud 4566, Afrique 2204 etc.

Imigration.

Périodes et Immigrants.

1821—1830: 143439; 1831—1840: 599125; 1841—1850: 1 713251; 1851—1860: 2 598214; 1861—1870: 2 466752; 1871—1880: 2 944695. **Total: 10 465476.**

Années et Immigrants.

1881: 720045; 1882: 730349; 1883: 570316; 1884: 461346; 1885: 350510; 1886: 392887; 1887: 516933; 1888: 546889; 1889: 444427.

Les personnes, qui ont immigré depuis l'année 1821, et les immigrants de 1889 se répartissaient de la manière suivante entre les divers pays d'origine:

---

[1]) Indiens civilisés, non compris ceux qui vivent en tribus ou dans les territoires réservés.

Pays.	Immigrants 1821-89.	1889.	Pays.	Immigrants 1821-89.	1889.
Angleterre . .	1 592519	68503	Belgique . . .	42786	2562
Irlande . . .	3 454877	65557	Reste de l'Eur.	11751	1316
Ecosse . . .	322177	18296	Europe	13 471799	432819
Pays de Galles	31469	1181			
non-spécifiés .	793288	12	Chine	288964	118
			Reste de l'Asie	5332	1607
Gr.-Bretagne	6 194330	153549	Afrique . . .	1226	81
Allemagne . .	4 461520	99538	Amérique angl.	1 047080	?
Suède, Norvége	913301	48805	Indes occident.	91298	4923
Autriche. . .	397486	34174	Mexique . . .	27035	?
France . . .	362863	5918	Amérique centr.	1621	88
Italie	350222	25307	Amérique mér.	10771	427
Russie d'Europe	292241	38838	Iles de l'Atlan-		
Suisse . . .	167390	7070	tique . . .	31048	2109
Danemark . .	136552	8699	Iles du Pacifique	23622	2196
Pays-Bas . .	98401	6460	Autres pays .	199382	59
Espagne, Port.	42956	583	Total	15 199178	444427

Villes comptant plus de 40000 habitants d'après les résultats définitifs du recensement de 1880.

(Voir l'année 1884, p. 531.)

New York (N. Y.) . [1]	1 206299	Detroit (Mich.) . . .	116340
Philadelphie (Pens.) [2]	847170	Milwaukee (Wisc.) . .	115587
Brooklyn (N. Y.) . . .	566663	Providence (R. I.) . .	104857
Chicago (Ill.)	503185	Albany (N. Y.) . . .	90758
Boston (Mass.). . . [3]	362839	Rochester (N. Y.) . .	89366
St-Louis (Mo.)	350518	Alleghany (Pens.) . .	78682
Baltimore (Md.) . . .	332313	Indianopolis (Ind.) . .	75056
Cincinnati (Ohio) . . [4]	255139	Richmond (Virg.) . . .	63600
San-Francisco (Cal.) .	233959	New Haven (Conn.) . .	62882
Nouv.-Orléans (Louis.)	216090	Lowell (Mass.)	59475
Cleveland (Ohio) . . .	160146	Worcester (Mass.) . .	58291
Pittsburg (Pens.) . . [5]	156389	Troy (N. Y.)	56747
Buffalo (N. Y.) . . .	155134	Kansas City (Kans.) .	55785
Washington (D. C.) . [6]	147293	Cambridge (Mass.) . .	52669
Newark (N. J.) . . .	136508	Syracuse (N. Y.) . . .	51792
Louisville (Kent.). . [7]	123758	Columbus (Ohio) . . .	51647
Jersey City (N. J.) . .	120722	Paterson (N. J.) . . .	51031

[1]) New York avec Brooklyn, Jersey City, Hoboken et Long Island City (17129): 1 941812 hab. — [2]) Philadelphie avec Camden 888829. — [3]) Boston avec Cambridge et Chelsea 437290. — [4]) Cincinnati avec Covington 284859. — [5]) Pittsburg avec Alleghany 235071. — [6]) Washington avec Georgetown (12578) 159871. — [7]) Louisville avec New Albany (17423) et Jeffersonville (9357) 149538.

Toledo (Ohio)	50137	Reading (Pens.) . . .	43278
Charleston (C. du S.) .	49984	Wilmington (Del.) . .	42478
Fall River (Mass.) . .	48961	Hartford (Conn.) . . .	42015
Minneapolis (Minn.) .	[1]) 46887	Camden (N. J.) . . .	41659
Scranton (Pens.) . . .	45850	St-Paul (Minn.) . . .	41473
Nashville (Tenn.) . . .	43350		

Villes d'après le recensement de 1890.

New York (N. Y.) .	1 627227	Buffalo (N. Y.) . . .	250000
Chicago (Ill.) . . .	1 100000	Pittsbourg (Pens.) .	250000
Philadelphie (Pens.) .	1 040450	Cleveland (Ohio) . .	248000
Brooklyn (N. Y.) . .	930671	N.-Orléans (Louis.) .	246000
Baltimore (Md.) . .	500000	Milwaukee (Wisc.) .	240000
St-Louis (Mo.) . . .	450000	Washington (D. C.) .	230000
Boston (Mass.) . . .	417720	Detroit (Mich.) . . .	197000
Cincinnati (Ohio) . .	306000	Minneapolis (Minn.) .	165000

Finances. (En dollars.)

Compte de l'année 1889—90. (L'année financière finit 30 juin.)

Recettes.

Douanes	229 668585	Amendes	1 299325
Contribut. intérieures	142 606706	Caisse militaire . .	308887
Vente de terres publ.	6 358272	Chemin de fer du Pacifique	2 548256
Vente de terres dans les territoires indiens	372288	District de Colombie	2 809131
Banques nationales .	1 301327	Recettes diverses . .	5 590962
Monnayage etc. . .	10 217244	Total des rec. ordin.	403 080983

Dépenses.

Service civil . . .	23 638827	District de Colombie	5 677419
Départ. de la guerre	44 582838	Fonds d'amortissem.	36 099286
,, ,, ,, marine	22 006206	Dépenses div. (y compris les trav. publ., frais de percept.etc.)	50 438734
Affaires étrangères .	1 648277		
Pensions	106 936855	Total	297 736487
Indiens	6 708047		

Etat de la dette au 1er juillet 1889.

		Capital.	Intérêts.
1. Dettes portant intérêts	à 4½% . . 139 630000	829 853990	33 752355
	à 4% . . 676 214990		
	à 3% . . 14 000000		
2. Dettes à intérêts éteints		1 911485	
3. Dettes ne portant pas d'intérêts . .		787 287447	
		1619 052922	33 752355
Actif en caisse		643 113172	
Dette proprement dite au 1er juillet 1889		975 939750	
,, ,, ,, ,, ,, 1888		1063 004894	

[1]) Minneapolis avec St-Paul 88360 habitants.

Aperçu des dettes des différents Etats.

(En milliers de dollars.)

Etats.	Dettes.	Etats.	Dettes.
Alabama, 1er oct. 1889	9 238	Michigan, 1er juill. 1889	229
Arkansas, 1er juill. 1889	4 146	Minnesota, 1er août 1889	4 365
Californie, 1er janv. 1889	2 638	Mississipi, 1er janv. 1888	2 935
Caroline du Nord, 1er janvier 1889 . . .	14 540	Missouri, 1er janv. 1889	9 525
Caroline du Sud, 3 oct. 1889	6 567	Montana, 1er janv. 1889	—
Colorado, 1er juill. 1889	—	Nébraska, 1er nov. 1888	449
Connecticut, 1er juill. 1889	3 740	Névada, 1er janv. 1889	176
Dakota du N., 20 nov. 1889	540	New Hampsh., 1er juin 1889	2 885
Dakota du S., 25 oct. 1889	710	New Jersey, 1er nov. 1888	1 296
Delaware, 1er janv. 1889	742	New York, 1er oct. 1889	6 775
Floride, 1er janv. 1889	1 047	Ohio, 15 nov. 1889 . .	2 797
Géorgie, 1er oct. 1888 .	8 752	Orégon, 1er janv. 1889	—
Illinois, 1er oct. 1889 .	—	Pensylvanie, 1er déc. 1889	13 970
Indiana, 1er nov. 1888	6 771	Rhode Island, 1er janv. 1889	1 383
Iowa, 1er juillet 1889 .	—	Tennessée, 19 déc. 1889	17 000
Kansas, 1er juill. 1889 .	1 166	Texas, 1er janv. 1889 .	4 238
Kentucky, 1er juill. 1889	674	Vermont, 1er août 1889	135
Louisiane, 1er janv. 1888	14 811	Virginie, 1er janv. 1889	31 219
Maine, 1er nov. 1889 .	3 369	Virginie de l'Ouest, 1er octobre 1888 . . .	—
Maryland, 1er oct. 1889	10 371	Washington, 19 oct. 1889	—
Massachusetts, 1er janvier 1889	28 852	Wisconsin, 1er oct. 1889	2 252
		Etats	220 303

Commerce et communication par terre et par mer.

(Voir „Annual Report and Statements of the Chief of the Bureau of Statistics on the commerce and navigation of the United States for the fiscal year ended June 30, 1889", Washington 1890.)

Importation totale et exportation de produits indigènes du 1er juillet 1888 au 30 juin 1890 (sans les métaux précieux).

(En milliers de dollars.)

Pays de provenance ou de destination.	Importation 1888-89.	Importation 1889-90.	Exportation 1888-89.	Exportation 1889-90.
Grande-Bretagne	178 269	186 489	379 990	444 459
Allemagne	81 743	98 838	66 569	84 315
France	69 567	77 672	45 111	49 013
Pays-Bas	10 951	17 029	14 801	22 488
Belgique	9 816	9 336	22 603	26 140
Suisse	13 344	14 442	20	22
Autriche-Hongrie	7 642	9 331	721	946
Russie	2 875	3 307	8 255	10 534
Italie	17 992	20 330	12 544	12 974

Pays de provenance ou de destination.	Importation 1888-89.	Importation 1889-90.	Exportation 1888-89.	Exportation 1889-90.
Espagne	4 637	5 289	11 333	12 736
Portugal	1 239	1 418	2 872	3 892
Reste de l'Europe	5 346	6 506	6 949	9 765
1. Europe	403 421	449 987	572 368	677 284
Amérique du Nord anglaise	43 009	39 397	39 807	38 545
Mexique	21 254	22 691	10 886	12 666
Amérique centrale	8 414	8 052	4 147	5 104
Cuba, Portorico	55 838	57 855	13 473	14 917
Antilles anglaises	15 985	14 865	8 198	8 075
Haïti et Rép. Dominicaine	5 212	4 372	5 126	6 028
Etats-Unis de Colombie	4 263	3 575	3 728	2 522
Vénézuela	10 393	10 967	3 704	3 984
Brésil	60 404	59 319	9 277	11 903
République Argentine	5 455	5 402	8 376	8 323
Reste de l'Amérique	12 774	11 880	12 445	14 972
2. Amérique	243 001	238 375	119 167	127 039
Iles Sandwich	12 848	12 314	3 336	4 607
Japon	16 688	21 103	4 616	5 227
Chine (y compris Hong-kong)	18 509	17 230	6 466	7 379
Iles Philippines	10 593	11 593	180	122
Indes orientales anglaises	20 030	20 804	4 330	4 655
Australie anglaise	5 998	4 278	12 252	11 168
Autres pays	14 044	13 626	7 568	7 813
3. Asie, Afrique et Australie	98 806	100 948	38 748	40 971
Total	745 132	789 310	730 283	845 294

Le commerce de transit a été en 1888—89 de 47 403253 doll.

Principaux articles de commerce 1888—89. (En millions de dollars.)

Importation.		Importation.		Exportation.	
Sucre	93,3	Thé	12,7	Céréales	123,9
Café	74,7	Caoutchouc	12,4	Viande	89,6
Lainages	52,6	Bijouterie	12,0	Pétrole	49,9
Objets de fer	43,4	Articles métalliques	11,3	Articles de fer	21,2
Articles chimiques etc.	39,3	Objets de cuir	11,3	Bois	20,8
Soieries	35,1	Articles de bois	11,2	Tabac (brut)	18,9
Cotonnades	26,8	Tabac (brut)	10,9	Animaux	18,4
Peaux	25,1	Chanvre	9,4	Articles de cuir	10,7
Soie brute	19,3	Céréales	8,0	Beurre et fromage	10,5
Fruits	18,7	Verreries	7,7	Cotonnade	10,2
Laine	18,0	Vin	7,7	Minerais de cuivre	7,5
Toilerie	14,7	Exportation.			
		Coton	237,8		

La part proportionnelle de ces articles se présente comme suit :

	Agriculture.	Elevage de bétail.	Forêts.	Mines.	Industrie.
Importation	40,9	10,9	2,1	—	46,1 p. 100.
Exportation	61,4	19,1	3,4	9,3	6,8 ,,

Valeur du commerce total. (En millions de dollars.)

Année finissant 30 juin	Importation.			Exportation des produits indigènes.				Export. des prod. étrang.	
	Métaux précieux.	Marchandises.	Total.	Métaux précieux.	Marchandises.	Total [1]). a.	Total [1]). b.	Marchandises.	Métaux précieux.
1850	4,6	173,5	178,1	2,0	134,9	136,9	—	9,5	5,5
1860	8,6	353,6	362,2	56,9	316,2	373,1	373,1	17,3	9,6
1870	26,4	436,0	462,4	43,9	376,6	420,5	341,9	16,2	14,3
1880	93,0	668,0	761,0	9,3	823,9	833,2	833,2	11,7	7,8
1889	29,0	745,1	774,1	80,2	730,3	810,5	—	12,1	16,4

Aperçu de la navigation du 1er juillet 1888 au 30 juin 1889 [2]).
(Le tonnage est exprimé en milliers de tonneaux.)

	Entrés. Nbre.	Entrés. Tonn.	Dont chargés Nbre.	Dont chargés Tonn.	Sortis. Nbre.	Sortis. Tonn.	Dont chargés Nbre.	Dont chargés Tonn.
Nav. américains	10459	3 724	7601	3 032	10878	3 988	6680	3 263
Nav. étrangers	21387	12 228	16006	9 881	21498	12 355	13398	11 000
Long cours	31846	15 952	23607	12 913	32376	16 343	20078	14 263

Marine marchande au 30 juin 1889 [2]).

Vapeurs . . .	5924	1 765550	Bateaux de canal	1035	108462
Voiliers . . .	15479	2 099179	Barges	1185	334284
ou					
Navires de long cours / Baleiniers . . . . . (Registered vessels)				1593	999619
				88	21976
Navires de cabotage				20401	3 211416
Barques de pêcheurs de la morue				1541	74464
			Total	23623	4 307475

Répartition de la marine marchande au 30 juin 1889.
(Le tonnage est exprimé en milliers de tonneaux.)

	Navires à voiles Nbre.	Navires à voiles Tonn.	Vapeurs. Nbre.	Vapeurs. Tonn.	Bat. de canal et barges. Nbre.	Bat. de canal et barges. Tonn.	Total Nbre.	Total Tonn.
Océan Atlantique	13336	1 525	2829	799	1407	275	17572	2 599
Mississipi etc. . .	1	— [3])	1114	210	132	90	1247	300
Lacs intérieurs .	1285	325	1455	575	672	72	3412	972
Océan Pacifique .	857	249	526	181	9	6	1392	436
Total	15479	2 099	5924	1 765	2220	443	23623	4 307

[1]) a. comprend les valeurs déclarées, b. les valeurs réelles; dans les chiffres de ce tableau, la valeur des marchandises est réduite de la manière suivante d'après l'agio de l'or: 100 doll. d'or 1870 = 123, depuis 1880 = 100 dollars en papier. — [2]) Voir „Annual Report" etc. — [3]) Le tonnage du seul navire à voiles est de 92 tonneaux et n'entre pas dans ce calcul.

Chemins de fer.
Il y avait au 31 décembre 1889 en exploitation

dans les Etats		Milles anglais.	Kilomètres.
de la Nouvelle-Angleterre [1]) . . .		6733	10836
de l'Atlantique du Milieu [2]) . . .		19739	31766
du Centre du Nord [3])		35986	57913
de l'Atlantique du Sud [4])		16024	25787
du Mississippi du Sud [5])		12645	20350
du Sud-Ouest [6])		32018	51527
du Nord-Ouest [7])		26530	42695
du Pacifique [8])		11580	18636
Total 31 déc.	1889	161255	259510
	1888	157000	252662
	1887	149912	241255

Recettes en 1885 : 772 568833, en 1886 : 829 940836, en 1887 : 931 385000, en 1888 : 960 256270, en 1889 : 1003 736596 dollars.

Postes. Nombre des bureaux de poste au 30 juin 1889 : 58999, nombre des lettres recommandées 14 061866, des expéditions tombées au rebut 6 479293, des assignations postales à l'intérieur 10 130140 (valeur 115 081846 dollars), internationales 824427 (valeur 12 280517 dollars). — Recettes 1888—89 : 56 175611, dépenses 61 376847 dollars.

Télégraphes. Au 30 juin 1889 :

	Bureaux.	Lignes m. a.	Lignes kilom.	Fils m. a.	Fils kilom.
Western Union Telegraph Company . .	18470	178754 =	287672	647697 =	1042349
Mutual Union Tel. Co.	1200	8000 =	12870	60000 =	96560
Baltimore and Ohio RR. Tel.	1143	6711 =	10800	54087 =	87043
The Bankers' and Merchants' Tel. Co. et American Rapid. Tel. Co.	—	4000 =	6437	28300 =	45544
The Postal Telegr. Co. of New York . .	—	1500 =	2414	4500 =	7242

Le total des lignes en exploitation est évalué à plus de 200000 m. a. = 300000 kilom., non compris les télégraphes des chemins de fer, du gouvernement et des particuliers. Les lignes téléphoniques avaient une longueur de 250000 milles anglais = 402300 kilomètres.

[1]) Maine, New Hampshire, Vermont, Massachusetts, Rhode Island, Connecticut. — [2]) New York, New Jersey, Pennsylvanie, Delaware, Maryland, District de Colombie. — [3]) Ohio, Michigan, Indiana, Illinois, Wisconsin. — [4]) Virginie, Virginie occid., Caroline du Nord, Caroline du Sud, Géorgie, Floride. — [5]) Kentucky, Tennessée, Alabama, Mississipi, Louisiane. — [6]) Arkansas, Missouri, Kansas, Colorado, Nouv.-Mexique, Texas, Indian Terr. — [7]) Iowa, Minnesota, Dakota du Nord, Dakota du Sud, Nébraska, Wyoming, Montana. — [8]) Washington, Orégon, Californie, Névada, Arizona, Utah, Idaho.

En 1888—89 :

	Dépêches.	Recettes.	Dépenses.	Excédant.
Western Union Telegraph Comp.	54 108326	20 783194	14 565152	6 218042 doll.

Les renseignements statistiques manquent sur les autres compagnies télégraphiques.

Armée.

[L'armée régulière se recrute par voie d'engagement volontaire, contracté ordinairement pour 5 ans. En outre, tout citoyen capable de porter les armes fait partie de la milice depuis l'âge de 18 ans jusqu'à celui de 45 ans.]

Effectif de paix de l'armée régulière.

	Officiers.	Hommes.
25 rég. d'inf. à 10 comp., y compris 2 rég. (nos 24 et 25) composés de nègres . . .	877	12625
10 rég. de cav. à 12 escadr., y compris 2 rég. (nos 9 et 10) composés de nègres . . .	432	8145
5 rég. d'art. à 12 batt.	280	2650
1 bat. de troupes du génie à 4 comp., et corps des officiers du génie	109	450
Départements de la guerre et d'autres branches de l'administration militaire .	413	400
Académie militaire, télégraphistes, professeurs et d'autres employés militaires [1]) .	54	730
Généraux	9	—
Total	2174	25000
	27174	

La division militaire du Missouri (v. le personnel de l'armée) est occupée par 19 rég. d'inf. et 7 rég. de cav.; la division de l'Atlantique par 2 rég. d'inf. et 4 rég. d'art.; la division du Pacifique par 4 rég. d'inf., 3 rég. de cav. et 1 rég. d'art.

Le 24ème et 25ème rég. d'inf. se composent de nègres (avec des officiers blancs). Chaque rég. a seulement un bataillon de 10 compagnies et un effectif de 35 officiers, 95 sous-officiers, 20 musiciens, 30 ouvriers et 360 hommes. — Le 9ème et 10ème rég. de cav. se composent aussi de nègres (avec des officiers blancs). Chaque rég. a 12 comp. (troupes) et un effectif de 43 officiers, 125 sous-officiers, 24 trompettes, 24 maréchaux-ferrants, 12 selliers, 12 voituriers et 600 hommes. — Chaque rég. d'art. comprend 2 batt. legères (de campagne) et 10 batt. grosses (à pied) et a un effectif de 56 officiers, 117 sous-officiers, 24 musiciens, 24 ouvriers, 12 voituriers et 353 canoniers. — Le bataillon du génie se compose de 5 comp. et a un effectif de 16 officiers, 66 sous-officiers et 388 hommes.

L'infanterie et la cavalerie sont disloquées sur toute l'étendue de l'Union, sur les frontières et dans les contrées habitées par des Indiens. L'artillerie occupe les forteresses le long des frontières du Sud et les côtes. Le nombre des garnisons

[1]) En outre il y a 320 topographes etc., 283 élèves de l'académie militaire, 756 infirmiers, 125 copistes et 45 messagers, non compris dans les listes de l'armée.

est de 117, dont plus de 20 ne contiennent qu'une compagnie. L'effectif de guerre de l'armée régulière et de la milice réunies est évalué à 7 920768 hommes.

Flotte.

Navires 1889.

(Navires de 1ère cl.: 3000 tonn. et plus; 2ème cl.: de 2000 à 3000 t.; 3ème cl.: de 800 à 2000 t.; 4ème cl.: moins de 800 t.

Espèce.	1e cl.		2e cl.		3e cl.		4e cl.		Total.	
	Nbre.	Can.	Nbre.	Can.	Nbre.	Can.	Nbre.	Can.	Nbre.	Can.
Navires blindés .	5	20	5	10	8	16	—	—	18	46
Vapeurs à hélice	7 [2]	80 [2]	4	48	20	110	3	11	34	249
Vapeurs à aubes	—	—	—	—	1	6	1	4	2	10
Navires à voiles	3 [3]	16	2 [3]	6	6 [4]	54	1	—	12	76
Bateaux-torpilles	—	—	—	—	1	1	1	—	2	1
Remorqueurs . .	—	—	—	—	—	—	13	3	13	3
Total	15	116	11	64	36	187	19	18	81 [5]	385

Sont en construction 1890: 1 croiseur de 73 tonneaux et 2 croiseurs de moindre capacité.

Personnel 1889.

	Actifs.	Non-actifs.		Actifs.	Non-actifs
Amiral	1	—	Chirurgiens . . .	158	45
Vice-amiral . . .	1	—	Payeurs	106	18
Contre-amiraux .	6	45	Ingénieurs et aides d'ingénieur . .	216	71
Commodores . .	10	12	Aumôniers . . .	24	6
Capitaines . . .	45	10	Professeurs, secrétaires etc. . .	14	4
Commandants . .	85	10	Constructeurs . .	21	4
Lieutenants-commandants . . .	74	23	Ingénieurs civils .	10	2
Lieutenants . . .	326	42	Total de l'Etat-major	549	150
Enseignes . .	181	12			
Cadets ayant rang d'officiers de ligne	71 [1]	—			
Total des officiers de ligne . .	800	154			

Les équipages comptent 258 sous-officiers, 7500 matelots et 750 mousses.

Total du personnel actif: 800 officiers, 549 officiers du pont, 8508 hommes. En outre le corps de marine comprenant 76 officiers et 1939 hommes.

[1]) En outre 232 cadets de l'académie. — [2]) En outre 3 vapeurs à hélice avec 61 canons servant de „receiving vessels". — [3]) Ces 5 navires avec 22 canons servent de „receiving vessels". — [4]) Un navire servant de „receiving vessel". — [5]) De ces 81 navires 35 se trouvaient employés au service actif.

Amérique Centrale (République de l').

[A l'effet de fonder une république fédérative de ce nom, avec une représentation diplomatique centralisée, des députés des Etats de Costa-Rica, Guatémala, Honduras, Nicaragua et Salvador ont tenu conseil à San-Salvador du 18 sept. au 15 oct. 1889, pour délibérer sur un pacte d'union provisoire soumis par le Guatémala. Ce pacte ayant été approuvé par les représentants, les présidents de toutes les cinq Républiques ont déclaré leur consentement à entrer dans l'union proposée. Quant aux Congrès des Etats, ceux du Guatémala, du Honduras et de Salvador avaient accepté, jusqu' au mois de sept. 1890, le pacte provisoire, mais comme le Congrès du Costa-Rica avait déclaré, en juillet 1890, ne pouvoir aborder la question d'union qu' après le rétablissement de l'ordre légal dans la République de Salvador la prochaine réunion des représentants des cinq Etats a subi un délai jusqu'en mars 1891. — Voir les Etats mentionnés ci-dessus.]

Andorra.

[République placée sous la suzeraineté de la France et de l'évêque d'Urgel en Espagne. La République paye une redevance annuelle de 960 frcs. à la France et de 460 frcs. à l'évêque d'Urgel. Le Gouvernement est aux mains d'un Conseil général comprenant 24 membres, élus pour 4 ans par 4 chefs de famille de chacune des paroisses. Les membres du Conseil général élisent, également pour 4 ans, 2 syndics, auxquels appartient le pouvoir exécutif. La France et l'évêque d'Urgel nomment chacun un viguier (magistrat chargé de rendre la justice criminelle) et alternativement un juge civil. En vertu de la loi du 3 juin 1882, trois députés prêtent serment entre les mains du préfet des Pyrénées-Orientales. — Voir année 1884, p. 550.]

Argentine (République).

[Constitution fédérale du 1er mai 1853, revisée lors de la nouvelle réunion de Buenos-Ayres à la République, 6 juin 1860. Le Sénat se compose de 30 membres élus indirectement pour 9 ans par les provinces (2 par chaque province) et par la capitale (2), et qui doivent avoir l'âge de 20 ans et un revenu annuel de 2000 pesos. La Chambre des députés comprend 86 membres (1 député par 20000 habitants) élus pour 4 ans par vote direct de la population des provinces et qui doivent être âgés de 25 ans. Le président et le vice-président sont élus pour 6 ans. En cas de cessation prématurée des fonctions du président, le vice-président devient président pour le reste de la période. Pavillon de guerre: Trois bandes horizontales, Bleue, Blanche, Bleue, le blanc chargé d'une étoile jaune. Pavillon de commerce le même sans étoile.]

Présidence (12 octobre 1886—1892).

Président: Le Dr. Ch. *Pellegrini.*

Ministres-secrétaires (1890).

Intérieur : *Pinedo.* — Affaires étrangères : Le Dr. E. *Costa.* — Finances : *Cane.* — Justice et instruction : Le Dr. J. *Gutierrez.* — Guerre : N. *Levalle*, gén. — Travaux publics : *Huergo.*

Congrès.

Sénat. Président : Le Dr. Ch. *Pellegrini.* — Chambre des Députés. Président : L.-V. *Mansilla*, gén.

Ministères et autres autorités centrales.

Sous-secrétaires d'Etat. Intérieur : Le Dr. M. M. *Zorilla.* — Postes et télégraphes : Le Dr. R. J. *Carcano*, directeur-gén. — Agriculture : J. *Victorica*, chef du département. — Affaires étrangères : M. A. *Pelliza.* — Finances : E. *Hansen.* — Bureau de statistique : Le Dr. F. *Latzina*, directeur. — Justice : Le Dr. F. *Barros.* — Instruction publique : Le Dr. J. A. *Ojeda.* — Guerre : O. *Massini.* — Marine : M. *Marcó.* — Chef de l'état-major-gén. : D. *Alvarez*, gén. de div. — Capitaine-gén. des ports : C. *Mansilla.*

Autorités provinciales.

Buénos-Ayres. Président : J.-A. *Costa.* — Ministres. Intérieur : Le Dr. E. *Portela.* — Finances : Le Dr. R.-D. *Aldas.* — Travaux publics : Le Dr. C. *Garcia.*

Gouverneurs des provinces. Catamarca : J. *Dulce*, lt.-col. — Córdoba : *Organha.* — Corientes : A. *Ruiz.* — Entre Rios : C. *Basavilbaso.* — Jujuy : J. *Zenarruza.* — Mendoza : Le Dr. *Guiñazú.* — Rioja : Le Dr. S.-V. *Gonzalez.* — Salta : Le Dr. P. *Frias.* — San-Juan : Le Dr. A. *Albarrain.* — San-Luis : M. *Orellano.* — Santa-Fé : Le Dr. J. *Galvez.* — Santiago del Estero : M. *Ruiz.* — Tucuman : S. *Bares.*

Gouverneurs des territoires. Pampa : J. *Ayala*, gén. — Neuquen : M. J. *Olascoaga*, col. — Rio-Negro : L. *Winter*, gén. — Chubut : L. S. *Fontana*, lt.-col. — Santa-Cruz : C. *Moyano*, major. — Terre de Feu : F. M. *Paz*, lt. de frégate. — Misiones : R. *Roca*, col. — Formosa : J. *Fortheringhan*, gén. — Chaco : A. *Donovan*, gén.

Evêques. Buénos-Ayres : F. *Aneiros*, métropolitain, archevêque de la Ste-Trinité (1873). — Paraná : L. M. *Gelabert* (1865). — Córdoba : R. *Turo.* — Salta : N. . . . .

Corps diplomatique à Buénos-Ayres [et Consuls].

[Imprimé 1er novembre 1890 ; pour les changements survenus depuis, voir les Additions etc.]

Allemagne (Empire d'). E. e. et M. pl. : Le Dr. *Krauel*, cons de lég. — Secr. de lég. : M. *Rücker.* — Chancelier : F. *Giersberg.* [Buénos-Ayres : Le Dr. K. *Ferié.* — De plus 5 VC. et 3 agents cons.] — **Amérique** (Etats-Unis d'). E. e. et M. pl. : J. *Pilkin* (1890). [Buénos-Ayres : E. L. *Baker.* — Rosario :

W. E. *Baker*. — Et 3 VC.] — **Autriche-Hongrie.** MR. et CG.: E. baron *Wittek de Salzberg*. [Buénos-Ayres, chargé: N. *Michanovich*. — Et 1 VC.] — **Belgique.** MR. et CG.: E. *van Bruyssel* (1888). [Buénos-Ayres: A. *Oostendorp*. — Rosario: L. *Schultz*.— Et 6 VC.] — **Bolivie.** Chargé d'aff.: Le Dr. P. *Moscoso*. — Attaché: Le Dr. L. *Navarro*. [Buénos-Ayres, chargé: P. *Moscoso*. — Et 4 VC.] — **Brésil.** E. e. et M. pl.: Le Dr. A. *Brasil*. — Secr. de lég.: Le Dr. C. V. *de Lima*. — Attaché: A. *Torres*. [Buénos-Ayres: Le Dr. J. A. *Chaves*, CG. — Et 2 VC.] — **Chili.** E. e. et M. pl.: G. *Matta* (1887). — Secr. de lég.: A. *Bascuñan y Montes*; A. *Freire Valdez*. [Buénos-Ayres: M. *Sarratea*, CG. — Mendoza: R. *Cubillos*. — Rosario: T. *Saldarriaga*.] — **Danemark.** [Buénos-Ayres: P. *Christophersen*, CG. — Et 4 VC.] — **Espagne.** MR. et CG.: S. L. *Guijarro*. — Secrétaires de lég.: C. F. *Vallin*, le marquis de Santiago. — [Et 5 VC.] — **France.** E. e. et M. pl.: H. *Rouvier* (1883). — Secr. de lég.: Le baron *de la Tour*. — Chancelier: *de La Bordère*. [Cordoba: *de Bararre*. — De plus 2 VC. et 12 agents cons.] — **Grande-Bretagne.** E. e. et M. pl.: F. J. *Pakenham* (1885). — Secr. de lég.: D. *Bland*. [Buénos-Ayres: R. *Bridgett*. — Et 5 VC.] — **Grèce.** [Buénos-Ayres, chargé: L'E. e. et M. pl. de France.] — **Guatémala.** [Buénos-Ayres: P. *Hahn*.] — **Italie.** E. e. et M. pl.: Le prince *de Licignano*. — Secrétaires de lég.: F. *Dentice*; E. *Berti*. [Buénos-Ayres: H. chev. *Chicco*, CG. — Rosario: F. *Maissa*. — Et 3 VC.] — **Mexique.** [Buénos-Ayres: J. F. *de la Berra*.] — **Paraguay.** MR.: F. *Saguier*. [Buénos-Ayres: F. *Alonso*, CG. — Corrientes: A. *Decaud*. — Rosario: A. *Sanchez*. — Tucuman: C. *Murr*.] — **Pays-Bas.** [Asuncion: Ch. *Heisecke*. — Buénos-Ayres: L. *de Riet*, CG. — Et 4 VC.] — **Pérou.** E. e. et M. pl.: C. *Chacaltana*. — Secr. de lég.: D. *de Vivers*. — Attaché: A. *de la Torre*. — Attaché milit.: L. *Benavides*, serg. major. [Buénos-Ayres: M. *Ocampo Samanés*, CG. — Mendoza: L. C. *Lagomaggiore*. — Rosario: G. *Machain*. — Et 1 VC.] — **Portugal.** E. e. et M. pl.: J. *de Sousa Lobo* (1883). [Buénos-Ayres: F. *Mendes Gonçalves*. — Et 1 VC.] — **Russie.** E. e. et M. pl.: A. *Ionini*. [Buénos-Ayres: P. *Christophersen*, CG. — **Suède et Norvége.** [Buénos-Ayres: S. A. *Christophersen*, CG. — Et 3 VC.] — **Suisse.** [Buénos-Ayres: L. U. *Jaccard*. — Et 3 VC.] — **Uruguay.** MR. et CG.: Le Dr. E. *Frias*. — Secr. de lég.: P. P. *Gomar*.

Notice statistique.

Superficie et population.

La *superficie* de la République Argentine, y compris les territoires et la Patagonie, peut être évaluée à environ 2 789400 kilomètres carrés [1]).

[1]) Voir „Petermanns Mitteilungen" 1889, livraison IV.

Population à la fin de 1886, d'après l'évaluation de M. *Latzina:*

Ville de Buénos-Ayres (recensement de 1887)	433375	Prov. de La Rioja . .	80000
Prov. de Buénos-Ayres	761034	„ „ Salta . . .	155000
„ „ Catamarca . .	92000	„ „ Santa Fé (recensement de 1887) .	220332
„ „ Córdoba . .	310000	Prov. de Santiago . .	150000
„ „ Corrientes . .	190000	„ „ San Juan . .	85480
„ „ Entre Rios . .	180000	„ „ San Luis . .	76500
„ „ Jujuy	65000	„ „ Tucuman . .	170000
„ „ Mendoza . .	75000	Territ. nationaux . .	160000
		Total	3 203720

Chefs-lieux des Provinces en 1887.

Buénos-Ayres (30 juill. 1890)	561160	Santa-Fé . .	15099	Mendoza . .	20000
La Plata (1888)	50803	Tucuman . .	40000	San Juan . .	15000
Córdoba . .	66247	Salta . . .	20000	La Rioja . .	8000
Corrientes . .	15000	Santiago . .	18000	San Luis . .	7000
Paraná . . .	20000	Catamarca .	9000	Jujui	6000

L'immigration présente les chiffres suivants: 1880: 41651, 1881: 47484, 1882: 51503, 1883: 63243, 1884: 77805, 1885: 108722, 1886: 93116, 1887: 120842, 1888: 155632, 1889: 260909.

Parmi les immigrants de 1889 sont arrivés directement à Buénos-Ayres:

Italiens . .	88647	Anglais . . .	5967	Allemands .	2599
Espagnols . .	71151	Autrichiens .	4225	Autres . . .	2294
Français . .	27173	Hollandais .	4077	Total	218744
Belges . . .	8666	Danois . . .	3945		

L'émigration en 1888: 12796, en 1889: 40649.

Finances. (En pesos nacionales [1].)

Comptes . .	1886:	Recettes 46 762241.	Dépenses 46 695444.
	1887:	„ 57 306305.	„ 54 098227.

Budget de l'année 1890.

Recettes.

Droits d'importation	46 610018	Ponts et ports . . .	849086
Emmagasinage . . .	1 136434	Dépôts judiciaires .	81621
Timbre et papier-timbré	4 380202	Banques	984803
Patentes	1 530736	Abattage	8820
Impôts directs . . .	3 147404	Actions de la banque nationale	3 612003
Postes et télégraphes	2 008036	Taxes consulaires .	255052
Phares, droits de quai etc.	207802	„ accidentelles .	352040
Chemins de fer . .	797258	Agio de 15% . . .	6 942141
		Total	72 903756

[1]) 1 peso nacional = 5 francs.

Dette publique au 1er janvier 1890.

Dettes extérieures	192 846798
Dettes intérieures	102 813035
Dettes à diverses banques	5 807897
Lettres de change échues du trésor	1 763003
Dette flottante	4 745444
Total	307 476177

Budgets des provinces pour 1889.

	Recettes.	Dépenses.	
Buénos-Ayres	20 936386	20 938731	pesos nacionales.
Entre Rios	3 267800	3 265878	,, ,,
Santa-Fé	4 820000	4 478172	,, ,,
San-Louis	262892	263192	,, ,,
Mendoza	1 135000	1 160045	,, ,,
San-Juan	618480	614245	,, ,,
Santiago-del-Estero	1 022600	998896	,, ,,
Tucuman	1 378655	1 376627	,, ,,
Catamarca	774054	697886	,, ,,
La Rioja	1 142912	958104	,, ,,
Córdoba	3 630200	3 603049	,, ,,
Corrientes	1 283488	1 185236	,, ,,
Salta	715500	715668	,, ,,
Jujuy	98100	98111	,, ,,

Commerce et communications.

(Valeur officielle en milliers de pesos nacionales.)

Importation et exportation pendant les dernières années.

Année	Par toutes les douanes. Import.	Export.	Par Buénos-Ayres. Import.	Export.
1885	92 222	83 879	69 787	51 997
1886	95 467	69 835	74 940	47 194
1887	117 352	84 422	93 319	53 125
1888	128 412	100 112	93 989	66 312
1889	164 570	122 815	120 370	78 222

Importation et exportation de toutes les douanes en 1889.

(En pesos.) Y compris les métaux précieux.)

Pays.	Import.	Export.	Pays.	Import.	Export.
Angleterre	56 820	14 931	Brésil	2 607	7 523
France	30 237	38 264	Uruguay	7 206	5 394
Belgique	13 958	16 326	Chili	20	2 505
Allemagne	15 478	17 121	Paraguay	1 378	855
Italie	10 188	3 930	Antilles	1	1 290
Espagne	4 565	3 332	Autres pays	5310	3 617
Etats-Unis	16 802	7 727	Total	164 570	122 815

Principaux articles de commerce 1889. (En milliers de pesos.)

Importation.		Articles chimiques et drogues . .	4 757	Tabac . . .	1 896
Matériaux de chemin de fer	19 250	Étoffes de laine	4 667	Pierres à bâtir	1 770
Machines et instruments.	13 037	Articles en bois	3 717	Eau de vie .	1 739
Vin	11 467	Fer	3 166	Soieries . . .	1 705
Articles en fer	8 661	Toile d'emballage et toile à voiles . . .	3 127	Exportation.	
Bois	8 390	Papier . . .	3 105	Laine . . .	56 710
Vêtements .	8 080	Thé de Paraguay . . .	2 354	Peaux . . .	27 353
Houille . .	6 559	Huile d'olives	2 122	Céréales . .	14 651
Sucre . . .	6 462	Tissus mixtes	1 900	Viande et Charcuterie	7 677
Tissus de coton	4 976			Animaux . .	3 693
				Graisse . .	3 297
				Lin	1 607

La part proportionnelle de ces articles se présente comme suit :

	Agriculture.	Elevage de bétail.	Forêts.	Mines.	Industrie.	
Importation	19,6	—	6,9	9,3	64,2	pour cent.
Exportation	14,9	85,1	—	—	—	

Mouvement de tous les ports de la République.
(Commerce étranger.)

	1. Navires à voiles.		Dont chargés.		2. Vapeurs.	
	Nombre.	Tonn.	Nombre.	Tonn.	Nombre.	Tonn.
Entrés 1888	7558	1 192852	6813	1 155151	5935	3 692925
„ 1889	8222	1 675345	7641	1 642863	6223	5 036341
Sortis 1888	5212	1 001937	1159	269345	5598	3 317502
„ 1889	5479	1 264755	1665	309393	5990	4 578217

Chemins de fer en exploitation au 30 juin 1890 : 8760; lignes en construction 7083 kilomètres.

Postes 1888. Nombre des bureaux de poste 659, des lettres ordinaires 32 233932, lettres recommandées 1 310909, cartes de correspondance 526595, imprimés 27 974999, échantillons 165195, lettres officielles 616189 ; total : 62827819. Nombre des paquets : 20876.

Télégraphes 1888.

	Longueur en kilom. : lignes.	fils.	cables.	Bureaux.
Télégraphes de l'Etat	16318	36753	96	162
Autres télégraphes	13258	31898	63	?
Total	29576	68651	159	?

Télégraphes de l'Etat. Recettes : 696859, dépenses : 1 666473 pésos nacionales. Province Buénos-Ayres. Dépêches privées : 485738, officielles : 23888, du service : 370515 ; total : 880141.

Télégraphes des chemins de fer. Dépêches privées : 218570, officielles : 1194, du service : 1 020002 ; total : 1 239766.

Armée 1890.

L'armée active compte 1291 officiers (5 lieutenants-généraux, 14 généraux de division, 12 généraux de brigade, 95 colonels, 217 lieutenants-colonels, 198 majors, 308 capitaines et 442 lieutenants) et 6514 hommes (infanterie 2971, cavalerie 2419, artillerie 879, génie 245). — La garde nationale compte environ 390000 hommes.

Marine 1890.

	Nbre.	Canons	Tonnage.	Chevaux (indiq.).	Equipages.
Navires blindés	3	26	7600	6000	495
Croiseurs	4	22	3930	4200	491
Canonnières	4	8	1632	1600	244
Bateaux porte-torpilles .	7	2	400	325	116
Transports à vapeur . .	4	4	1850	680	208
Avisos „ „ . .	3	3	240	150	60
Autres navires à vapeur	7	—	240	100	105
Navires à voiles . . .	6	8	720	—	247
Total	38	73	16612	13055	1966

Personnel de la marine: 1 vice-amiral, 1 contre-amiral, 3 commodores, 23 capitaines, 79 lieutenants, 142 sous-lieutenants, 60 élèves, 26 payeurs, 63 machinistes, 24 médecins, 2 aumôniers et 21 pilotes. — Division de marine: 1294 hom. officiers compris. — Division de torpilleurs: 25 officiers, 6 élèves, 4 ingénieurs, 16 machinistes, 8 officiers de pont, 28 sous-officiers, 102 matelots, 34 chauffeurs et 13 ouvriers.

Autriche-Hongrie.

[La „Monarchie Austro-Hongroise" se compose, d'après la loi fondamentale du 21 décembre 1867, de l'Empire d'Autriche et du Royaume de Hongrie, deux monarchies inséparables et constitutionnelles, héréditaires dans la postérité mâle (primog.) de la dynastie de Habsbourg-Lorraine, et qui passent après l'extinction de celle ci à la descendance femelle. — Le pouvoir législatif à l'égard des affaires communes aux deux moitiés de l'Empire (affaires étrangères, armée, administration de la Bosnie et de l'Herzégovine) est exercé par les Délégations, comités de 60 membres chacun (20 de la 1ère Chambre et 40 de la 2ème Chambre) du conseil d'Empire (Reichsrat) des pays cisleithans à Vienne et du Reichstag des pays hongrois à Budapest, convoqués tous les ans alternativement à Vienne et à Budapest. — Pavillon de guerre: Bande blanche horizontale entre deux rouges, chargée près de la hampe d'un écusson bordé de jaune, couronné d'or portant les mêmes couleurs. Pavillon de commerce: La bande

blanche est chargée encore d'un second écusson portant les armes de Hongrie et la bande d'en bas est partie de rouge près de la hampe et de vert flottant.]

Ministères communs à la Monarchie.

Ministère de la Maison impériale et des affaires étrangères [Ballhausplatz 2].

Chef: G. comte *Kálnoky de Körös-Patak*, cons. privé. LFM. et prés. du conseil commun du ministère (1881). — Chefs de section: L. *de Szœgyenyi-Marich de Magyar-Szœgyén et Szolgaegyháza*; M. baron *de Pasetti-Friedenburg*; J. baron *Falke de Lilienstein*. — En fonctions extraordinaires: C. comte *Kuefstein* E. e. et M. pl.; J. baron *Zwiedinek de Südenhorst*, E. e. et M. pl.; J. baron *de Lœwenthal*, LFM.; chev. *de Zdekaner*. — Conseillers de cour et de ministère: C. baron *de Wolfahrt*; G. *Vavrik de Heves*; L. *de Dóczi*; F. chev. *Riedl de Riedenau*; E. chev. *de Khu*; H. baron *de Glanz d'Aicha*; J. baron *Vesque de Püttlingen*; R. chev. *de Sulzbeck*. — Conseillers de section: W. baron *Genotte de Merkenfeld*; A. *de Plason*; A. *de Fuchs*; C. chev. *Schultes* de *Felzdorf* et *Tzinitz*; W. *Mittag de Lenkheim*; E. *Jettel*, St. *de Pilat*; V. *Hofstätter de Hochstedten-Hohenhof*; O. *Berger de Waldenegg*; A. comte *Amadei*; M. baron *de Biegeleben*; Ch. comte *de Wydenbruck*. En fonctions extraordinaires: A. *Rehn*, CG. — Départements des affaires de chiffres et de traductions. Chef: C. chev. *de Hacker*, cons. aulique et ministériel; remplaçant; F. chev. *de Matscheko*, cons. aulique et ministériel. — Direct. sup. du bureau auxil.: St. *de Doré*, cons. de gouv.

Archives de la Maison et de la cour impériale et de l'Etat [Hofburg 1]. Directeur: A. chev. *d'Arneth*, cons. int., cons. aulique et ministériel.

Académie orientale. Directeur: M. baron *Pidoll de Quintenbach*, cons. de gouv.

Ministère des finances de l'Empire. [5, Rue de Jean.]

Chef: B. *Kállay de Nagy-Kálls*, cons. privé (1882). — Chef de section: M. *Jansekovitch*, cons. int. — Cons. minist.: A. *de Kenner*. — Conseillers de section: F. *Schmidmayer*; F. comte *Pongracz de Szent-Miklós et Ovar*. — Directeur sup. du bureau auxiliaire: H. chev. *Ankert de Wernstœdten*, cons. de gouv.

Caisse centrale de l'Empire. Directeur: F. *Fausek*.

Ministère de la guerre de l'Empire. [17, Am Hof.]

Chef: F. baron *de Bauer*, FZM. et cons. de gouv. (1888). Adjudants: Le capit. A. *Pater*; O. comte *Huyn*, lt. col. — Chefs de section: R. chev. *de Merkel*, LFM. et cons. int.; J. chev. *Bingler de Blinegg*, LFM.; A. chev. *de Hold*, maj.-gén.; R. chev. *de Röckenzaun*, intendant gén. — Bureau de présidence. Chef: H. chev. *de Pitreich*, col.

Section des comptes spéciaux. Président: E. *Lang*, cons. minist.

Tribunal supér. milit. Président: J. baron *de Dœpfner*, FZM.
Comité milit. tchnique et administr. Président: J. *Vogel*, LFM. — Chefs de section. Artillerie: E. *Weifs*, col.; génie: O. *Beck de Noredenau*; intendance: J. *Ullmann*, col.; sect. technolog.: Ph. *Hefs*, lieut.-colonels.
Ecole milit. de Vienne. Comm.: E. *Merta*, LFM. — Ecole d'artill. et du génie. Inspecteur: A. *Hoffmann*, col. — Ecole de tir de l'armée. Inspecteur: A. *Hauschka*, maj.-gén. — Ecole d'équitation. Commandant: C. baron *Dlauchowesky de Langendorf*, lt.-col. — Cours des maîtres d'escrime et de gymnastique. Comm.: O. *Schadek*, maj. — Ecole vétérinaire. Comm.: G. *de Bohl*, col.
Institution de géogr. milit. Directeur: E. chev. *d'Arbter*, maj.-gén.
Section de la marine. Chef: M. *Daublebsky* baron *de Sterneck d'Ehrenstein*, amiral et cons. int. — Remplaçant: A. *Eberan d'Eberhorst*, vice-amiral. — Chancellerie de présidence. Chef: A. *d'Almstein*, capit. de vaisseau.
Contrôle de la marine. Président: J. *Pelzel*, contre-amiral.
Comité technique de la marine. Président: H. baron *de Spaun*, contre-amiral. — Commission de contrôle. Président: J. *de Primavesi*, contre-amiral.
Académie navale à Fiume. Comm.: C. chev. *Seemann de Treuenwort*, capit. de vaisseau. — Pour plus de détails, voir „Armée" et „Marine".

Cour des comptes suprême de la monarchie. [5, Rue d'Anne].
Président: W. *Tóth de Zékely*, cons. privé. Chef de section: J. *Szent-Györgyi de Nagy-Rápolt*.

Délégations.

Délégation autrichienne 1890. Président: George prince *Czartoryski*. — Vice-président: E. *Hauswirth*, abbé.
Délégation hongroise 1890. Président: L. comte *Tisza*. — Vice-président: F. comte *Zichy*.

Banque d'Autriche-Hongrie.

Gouverneur [17, Herrengasse]: A. *Moser*, cons. privé. — Vice-gouverneurs: C. chev. *de Zimmermann-Göltheim* à Vienne; Le Dr. J. *Kautz* à Buda-Pest.

Etat autrichien.

[Constitution du 26 février 1861, modifiée 2 avril 1873. La Chambre des Seigneurs se compose de 21 Princes majeurs de la Maison impériale, de 68 chefs de familles nobles qui occupent un rang élevé par l'étendue de leurs propriétés territoriales, lesquels sont nommés membres héréditaires, de 10 archevêques et de 9 évêques ayant rang de Prince, et de 121 membres nommés à vie. La Chambre des Représentants se compose de 353 membres, élus pour 6 ans dans 4 classes d'électeurs de chaque pays (grands propriétaires, ou en Dalmatie les plus imposés, villes, chambres de commerce et conseils de prud'hommes, districts

ruraux). Dans les 3 premières classes les élections sont directes, dans la quatrième elles se font par des électeurs secondaires. Pour le droit électoral il faut avoir l'âge de 24 ans, pour l'éligibilité, celui de 30 ans. Les Chambres se réunissent annuellement. — Couleurs nationales : Noir et Jaune.]

Conseil d'Empire (Reichsrat) 1890. [Franzensring.]

Chambre des Seigneurs. Président : F. comte *Trautmannsdorff-Weinsberg*, cons. int. et gr.-chamb. — Vice-présidents : A. prince *de Schœnburg-Hartenstein*, cons. int. et chamb. ; C. prince *Czartoryski*, cons. int. — 1er secrétaire : A. chev. *Jauner de Schroffenegg*, directeur de la chancellerie.

Chambre des Représentants. Président : Le Dr. F. *Smolka*. — Vice-présidents : J. baron *de Chlumecky*, O. *Zeithammer*. — Chef de bureau : S. *Blumenstock*, direct. de la chancellerie. — Bibliothécaire : S. *Lipiner*.

Commission pour le contrôle de la dette d'Etat. Président : E. *Hauswirth*, abbé.

Cour de justice de l'Empire. Président : Le Dr. J. *Unger*, cons. privé. — Remplaçant : Le Dr. Ch. *Habietinek*, cons. int.

Cour de justice administrative. Président : R. comte *Belcredi*, cons. int. — Président de sénat : C. baron *de Lemayer*, cons. int.

Conseil des ministres.

Président du conseil : E. comte *de Taaffe*, ministre de l'intérieur, cons. int. et chamb. (1879). — Chancellerie de présidence. Chef : A. chev. *de Klaps*, cons. minist. — Département de la presse. Directeur : R. chev. *de Freiberg*.

Ministres. Agriculture. J. comte *Falkenhayn*, cons. int. (1879). — Sans portefeuille : Le Dr. A. baron *de Pražak*, cons. privé (1888). — Défense nationale : Z. comte *de Welsersheimb*, FZM. et cons. int. (1880). — Finances : Le Dr. J. chev. *de Dunajewski*, cons. int. — Cultes et instruction publique : Le Dr. P. baron *Gautsch de Frankenthurn*, cons. int. (1885). — Commerce : O. marquis *de Bacquehem*, cons. int. et chamb. (1886). — Justice : F. comte *Schœnborn*, cons. int. (1888). — Sans portefeuille : Ph. chev. *de Zaleski*, cons. int. (1888).

Ministères et autres autorités centrales.

Intérieur [11, Rue Wippliner]. Chefs de section : R. baron *de Breisky*, cons. int. ; F. baron *d'Erb de Rudtorffer*. — Département des comptes. Directeur : L. *Thomas*. — Directeur sup. du bureau auxiliaire : F. *Weiss*, cons. de gouv.

Directeurs de département. Constructions ponts et chaussées : K. *Köchlin*, cons. de sect. — Assurances : J. *Kaan*, cons. min. — Rédaction du Bulletin des Lois de l'Empire : J. *Muck*, cons. de sect.

Conseil suprême de la santé publique. Président : Le Dr. Ed. chev. *de Hofmann*, cons. aulique.

Commission pour l'agrandissement de Vienne. Président chargé des fonctions : F. baron *de Matzinger*, chef de sect.

Commission pour la régulation du Danube. Président: E. comte *Taaffe*, prés. du conseil.

Cultes et instruction publique [7, Place des Minorites]. Chefs de section: Le Dr. A. comte *Enzenberg*, cons. int.; A. chev. *de Hermann*. — Département des comptes: F. *Schallhofer*, cons. de sect. — Directeur sup. du bureau auxiliaire: C. *Hackensellner*, cons. impérial.

Conseil sup. de l'église évangélique. Président: Le Dr. R. *Franz*, chef de section.

Académie impériale des sciences. Curateur: L'archiduc *Rénier*. Remplaçant: A. chev. *de Schmerling*, cons. int. — Président: A. chev. *d'Arneth*, cons. int. Vice-président: Le Dr. J. *Stefan*, cons. aulique.

Musée artistique et industriel. Protecteur: L'archiduc *Rénier*. — Directeur: J. chev. *de Falke*, cons. aulique.

Commission centrale pour la statistique. Président: Le Dr. Ch.-Th. *d'Inama-Sternegg*, chef de sect.

Institut impérial de géologie. Directeur: D. *Stur*, cons. aulique.

Institut central pour la météorologie et le magnétisme terrestre Directeur: J. *Hann*, cons. aulique.

Commission centrale pour la découverte et la conservation de monuments d'art et d'histoire. Président: J.-A. baron *de Helfert*, cons. int.

Commission chargée de l'examen d'Etat. Jurisprudence et sciences administratives. Président: L. chev. *de Cramer*, procureur-gén.

Justice [4, Schillerplatz]. Chefs de section: E. *de Giuliani*, cons. int.; le Dr. E. *Steinbach*. — Directeur sup. du bureau auxil.: J. *Nötzl*, cons. de gouv.

Cour suprême de justice et de cassation, en même temps tribunal sup. pour les affaires de contributions. Présidents: A. chev. *de Schmerling*, cons. int., le Dr. C. *de Stremayr*, cons. int. — Présidents de sénat: Le Dr. C. *Habietinek*, cons. int.; L. *Rakwicz*; V. chev. *de Haslmayr de Grassegg*. — Procureur-général: L. chevalier *de Cramer*.

Finances [8, Himmelpfortgasse]. Chefs de section: B. *Possanner d'Ehrenthal*; A. baron *de Baumgartner*; A. chev. *de Niebauer*. Directeur sup. du bureau auxil.: J. *Weidner*.

Direction de la dette publique. Président: A. *Plaminger*, cons. aulique. — Directeur de la caisse: W. *Desselier*, cons. de gouv.

Caisse centrale de l'Etat. Directeur: F. *Kautsky*, cons. de gouv. — Trésorerie. Directeur: J. *Kral*.

Direction-générale de la régie de tabac: J. *Krückl*.

Direction de la construction des édifices publics: R. *Pauk*, cons. de gouv.

Direction des droits sur le jeu de loto: F. *Negedly*, cons. sup. des finances.

Imprimerie impériale. Dir. : A. chev. *deBeck*, cons. aulique.
Monnaie. Directeur : J. *Waltschisko*, cons. de gouv. — Essayerie. Directeur : Le Dr. E. *Přiwoznik*, cons de gouv.
Bureau d'estampillage. Dir. : A. *Mader*, cons. de gouv. — Succursal. Prés. : R. *Gumpl*.

Commerce [8, Postgasse]. Chefs de section : H. chev. *de Wittek* ; C. *Haardt de Hartenthurm* ; J. chev. *de Bažant*. — Inspection centrale de l'industrie : F. *Migerka*, cons. min. — Inspection centrale des postes : A. *Koch de Langentreu*. — Commission permanente pour la fixation des valeurs de commerce. Président : Le Dr. H.-F. chev. *de Brachelli*, cons. aulique, président du département statistique. — Directeur sup. du bureau auxil. : A. *Massera*, cons. de gouv.
Commission pour la vérification des poids et mesures. Dir. : F. *Arzberger*, cons. min.
Inspection-générale des chemins de fer autrichiens. Inspecteur-général : F. baron *de Lilienau*, cons. ministériel. — Adjoint : A. *Doppler*, ingénieur en chef. — Direction-générale des chemins de fer. Président : A. baron *Czedik de Bründelsberg*, cons. int. — Directeur de l'administration : F. *Zehetner*. — Directeur des constructions : F. *Bischoff*, cons. aulique. Personnel des trains et ateliers. Directeur : H. *Kargel*, cons. de gouv. — Directeur des communications : C. *Wessely*, cons. aulique. — Service commercial. Directeur : F. *Liharzik*, cons. de la direct.-gén. — Contrôle. Directeur : A. *Kann*, cons. de gouv.
Administration de l'économie postale. Directeur : J. *Böchlinger*. — Office des caisses d'épargne postales. Chef : A. *Wacek* chev. *d'Orlič*, cons. aulique.
Musée commercial. Protecteur : L'archiduc *Charles-Louis*. — Directeur A. *de Skala*, cons. de sect.
Institution de crédit pour le commerce et l'industrie. Président : C. chev. *Weifs de Weifsenhall*.

Agriculture [5, Liebiggasse]. Chefs de section : F. *de Blumfeld* ; A. chev. *de Rinaldini*. — Département des haras : V. comte *Grävenitz*, LFM., cons. int. et chamb. — Département des eaux et forêts de l'Etat : Ch. *Lippert*, cons. min. — Directeur sup. du bureau auxil. : J. *Strixner*.
Débit des produits des mines. Directeur : C. chev. *d'Ernst*, cons. sup. des mines.
Banque foncière centrale d'Autriche. Président : Hugo prince *de Thurn et Taxis*. — Banque foncière générale d'Autriche. Gouv. : Le Dr. J. baron *de Bezany*, cons. int.

Défense nationale [7, Herrengasse]. Chefs de section : G. *Lehne de Lehnsheim*, LFM. ; C. *Jachik*. — Directeur sup. du bureau auxil. : S. *Gruber*.
Inspecteur de la gendarmerie : H. baron *Giesl de Gieslingen*, FZM. et cons. int.

Cour suprême des comptes [5, Annagasse]. Président: C. comte *Hohenwart-Gerlachstein*, cons. int. — Vice-président: C. chev. *de Zwölf*. — Directeur sup. du bureau auxil.: J. *Thalhammer*, cons. de gouv.

Autorités supérieures des pays.

Diètes.

[Composées des archevêques et évêques, des recteurs des universités, des députés de la grande propriété, des villes, des marchés et des places industrielles, des députés des chambres de commerce et conseil de prud'hommes et des districts ruraux. En Vorarlberg les députés de la grande propriété manquent, dans les autres pays à l'exception de Salzbourg et de l'Istrie ce sont les députés des propriétés inscrites au nobiliaire, en Tyrol ceux des grands propriétaires nobles, ainsi que des abbés et des prévôts, et en Dalmatie les députés des plus imposés. Pour la ville de Trieste le conseil municipal fonctionne comme diète.]

Capitaines des pays etc.

Autriche sous-l'Enns: Ch. comte *Kinsky*, landmaréchal, cons. int. et chamb. — Autriche sur-l'Enns: L. *Achleuthner*, abbé de Kremsmünster. — Salzbourg: Le Dr. A. *Schuhmacher*. — Styrie: G. comte *Wurmbrand-Stuppach*, cons. int. et chamb. — Carinthie: Le Dr. J. *Erwein*. — Carniole: Le Dr. J. *Poklukar*. — Goritz et Gradisca: F. comte *Coronini-Cronberg*, cons. int. et chamb. — Istrie: M. *Campitelli*. — Tyrol: A. comte *Brandis*. — Vorarlberg: A. *Rohmberg*. — Bohême: G. prince *Lobkowitz*, landmaréchal sup. — Moravie: F. comte *Vetters de Lilie*, cons. int. et chamb. — Haute-et-Basse-Silésie: H. comte *Larisch-Mœnich*, cons. int. et chamb. — Galicie et Lodomérie: E. prince *Sanguszko*, landmaréchal. — Bukovine: A. baron *Wassilko-Serecki*, cons. int. — Dalmatie: G. comte *Vojnović de Užički*, prés. de diète.

Gouvernements et présidences.

Basse-Autriche [Vienne 11, Herrengasse]. Gouverneur: E. comte *de Kielmansegg*. — Vice-président: J. *Kutschera* chev. *d'Aichlandt*. — Bourgmestre de Vienne: Le Dr. J. *Prix*. — Préfet de police a Vienne [11, ...]: F. baron *de Krauss*.

Haute-Autriche [Linz]. Gouverneur: V. baron *de Puthon*, cons. aulique. — Vice-président: L. prince *de Metternich-Winneburg*, chamb. et cons. aulique.

Salzbourg [Salzbourg]. Gouverneur: S. comte *de Thun-Hohenstein*, cons. int. et chamb.

Styrie [Gratz]. Gouverneur: G. baron *Kübeck de Kübau*, cons. int.

Carinthie [Klagenfurt]. Président du pays: J. baron *Schmidt de Zabiérow*, cons. int.

Carniole [Laibach]. Président du pays: A. baron *de Winkler*.

Littoral comprenant Goritz, Gradisca, l'Istrie et Trieste [Trieste]. Gouverneur: Th. chev. *de Rinaldini*. — Autorité navale à Trieste. Président: Le Dr. A. baron *d'Alber-Glanstätten*.

Tyrol et Vorarlberg [Innsbruck]. Gouverneur: F. comte *de Merveldt*, chamb. et cons. int.
Bohême [Prague]. Gouverneur: F. comte *de Thun* et *Hohenstein*, cons. int. et chamb. — Vice-président: J. chev. *Friedl de Friedensee.*
Moravie [Brunn]. Gouverneur: H. chev. *de Lœbl*, cons. int.
Silésie [Troppau]. Président du pays: Le Dr. K. chev. *de Jæger.*
Galicie [Lemberg]. Gouverneur: Le Dr. K. comte *Badeni.* — Vice-président: J. chev. de *Lidl.*
Bukovine [Czernowitz]. Président du pays: N. . . . .
Dalmatie [Zara]. Gouverneur: D. *de Rhonfeld.*

Tribunaux supérieurs des pays. (Ober-Landesgerichte.)

Basse-Autriche, Haute-Autriche et Salzbourg [Vienne, 2, ...]. Président: Le comte *Chorinsky.* — Vice-président: A. *Azwanger.* — Procureur sup: G. chev. *de Hattingberg*, cons. aulique.
Styrie, Carinthie et Carniole [Gratz]. Président: J.-R. *de Waser*, cons. int. — Vice-président: H. chev. de *Schmeidel.* — Procureur sup.: V. *Leitmaier.*
Goritz, Gradisca, Istrie et Trieste [Trieste]. Président: Le Dr. J. *Defacis*, cons. int. — Procureur sup.: M. *Urbanič.*
Tyrol et Vorarlberg [Innsbruck]. Président: A. chev. *Mages de Kompillan.* — Procureur sup.: J. *Linser.*
Bohême [Prague]. Président: J. chev. *de Temnitschka.* — Vice-président: F. *Forster.* — Procureur sup.: J. chev. *de Rapp.*
Moravie et Silésie [Brunn]. Président: J. *Edelmann*, cons. int. — Procureur sup.: F. *Zapletal.*
Galicie occidentale [Cracovie]. Président: J. chev. *de Zborowski.* — Vice-président: F. *Madejewski.* — Procureur sup.: L. *Szymonowicz.*
Galicie orientale et Bukowine [Lemberg]. Président: J. chev. *de Simonovitch*, cons. int. — Vice-président: A. baron *de Kanne.* — Procureur sup.: F. *Zdánski.*
Dalmatie [Zara]. Président: A. *Brčić.* — Procureur sup.: F. *Zohar.*

Autorités financières des pays.

[Sont subordonnées aux chefs politiques des pays et préposées aux procurateurs des finances (conseillers de droit et avoués)].

a) Directions financières des pays. Basse-Autriche [Vienne]: G. chev. *de Zimmermann*, cons. aulique. — Styrie [Gratz]: A. *Christ*, cons. aulique. — Tyrol et Vorarlberg [Innsbruck]: Th. *Bartuschek*, cons. aulique. — Bohême [Prague]: E. baron *de Chertek*, vice-président. — Moravie [Brunn: A. *Urbanek*, cons. aulique. — Galicie [Lemberg]: A. baron *de Jorkasch-Koch*, vice-président. — Dalmatie [Zara]: R. chev. *de Beden*, cons. aulique.
b) Directions financières. Haute-Autriche [Linz]: F. *Just*, directeur des finances. — Salzbourg [Salzbourg]: V. *Wiest*, directeur des finances. — Carinthie [Klagenfurt]: C. baron

de Czœrnig, cons. aulique. — Carniole [Laibach]: A. *Plachki*, directeur des finances. — Littoral [Trieste]: G. baron *de Plenker*, vice-président. — Silésie [Troppau]: R. *Chowanetz*, cons. aulique. — Bukovine [Czernowitz]: J. *Trzcieniecki*, cons. aulique.

Directions des postes et des télégraphes.

Basse-Autriche [Vienne]. Président: H. chev. *de Kamler*, cons. aulique. — Haute-Autriche et Salzbourg [Linz]. Directeur sup. des postes: N. . . . . — Styrie et Carinthie [Gratz]. Directeur sup. des postes: W. *Gross*. — Littoral et Carniole [Trieste]. Directeur sup. des postes: C. *Pokorny*. — Tyrol et Vorarlberg [Innsbruck]. Directeur sup. des postes: G. chev. *Riederer de Dachsberg*. — Bohême [Prague]. Président: A. chev. *de Radda*, cons. aulique. — Moravie et Silésie [Brunn]. Directeur sup. des postes: F. chev. *de Safařik-Pstrosz*, cons. aulique. — Galicie [Lemberg]. Président: A. *Schiffner*, cons. aulique. — Bukovine [Czernowitz]. Président: J. *Slany*, directeur sup. des postes. — Dalmatie [Zara]. Président: P. *Arič*, directeur des postes.

Archevêques catholiques-romains.

Goritz: A. *Zorn*, métropolit. et cons. int. (1883). — Lemberg: S. chev. *de Dabrowa-Morawski*, métropolit. et cons. int. — Olmütz: F. E. landgrave *de Fürstenberg*, cardinal, cons. int. (1853). — Prague: François comte *de Schœnborn-Buchheim*, cardinal et cons. int., primat de Bohême (1887). — Salzbourg: J. *Haller* (1890). — Vienne: Le Dr. A.-J. *Gruscha*, cons. int. (1890). — Zara: P.-D. *Maupas*, métropolit. et cons. int. (1862). — Le nombre des évêchés catholiques-romains est de 24.

Archevêques catholiques-grecs.

Czernowitz. Archevêque grec-oriental et métropol. de la Bukovine et de la Dalmatie: S. *Morariu-Andriewicz* (1881). — Lemberg: Le Dr. S. *Sembratovicz*, métropolit. et cons. int. — En outre 4 évêchés (Przemyśl, Stanislawów, Zara et Cattaro).

Archevêque catholique-arménien.

Lemberg: I.-N. *Isakowicz*, métropolit. et cons. int. (1882).

Surintendances évangéliques.

5 de la confession d'Augsbourg à Vienne (pour la Basse-Autriche, la Styrie, la Carinthie, la Carniole et le littoral), Wallem (pour la Haute-Autriche), Prague (Bohême), Teschen (Moravie-Silésie) et Gelsendorf (Lemberg). — 4 de la confession helvétique à Vienne (pour la Basse-Autriche et l'Autriche intér.), Asch (Bohême), Ingrowitz (Moravie) et Gelsendorf (Lemberg).

Etats Hongrois.

[Loi fondamentale du 21 décembre 1867. — Le Reichstag fonctionne dans sa sphère d'action plus générale pour tous les pays de

la couronne de Hongrie, dans la sphère restreinte pour la Hongrie et la Transylvanie seulement. Sont membres de la Table des Magnats: Les archiducs royaux majeurs, 32 dignitaires ecclésiastiques, les 10 banats du royaume, le comte de Presbourg, les 2 gardiens de la couronne, les 2 présidents de la curie royale et le président de la table royale de Budapest, 3 délégués de la diète Croate-Slavonique, le gouverneur de Fiume; en outre 8 princes, 759 comtes et 36 barons ayant le droit d'être membres héréd., et enfin 78 membres nommés à vie par le roi et élus par la Table des Magnats. La Table des Représentants se compose de 453 Députés, dont 413 élus directement pour 3 ans dans les colléges électoraux des comitats et des villes hongroises, 40 élus par la diète Croate-Slavonique dans son propre sein pour une session. Pour le droit de suffrage (cens) il faut être âgé de 20 ans, pour l'éligibilité, de 24 ans. Les maisons se réunissent tous les ans. Couleurs nationales: Rouge, Blanc, Vert. — Voir année 1889, p. 567.]

Reichstag 1890.

Table des Magnats (1ère Chambre). Président: N. baron *Vay de Vaja*, gardien de la couronne. — Vice-présidents: J. *Szlávy d'Okány*, gardien de la couronne; T. comte *Károlyi de Nágy-Károly*.

Table des Représentants (2ème Chambre). Président: T. *Péchy de Péchyfalu*. — Vice-présidents: Th. comte *Andrássy*, A. *Bokros*.

Conseil des ministres hongrois.

[Les ministres hongrois, de même que les ministres autrichiens, portent le titre d'„Excellence" pendant la durée de leurs fonctions.]

Président du conseil: J. comte *Szápáry*, en même temps ministre de l'Intérieur. — Ministre de la cour: Béla baron *d'Orczy*, cons. int. et chamb. — Cultes et instruction publique: A. comte *Csaky*. — Défense nationale: G. baron *Fejerváry de Komlós-Keresztes*, FZM. et cons. int. — Commerce: G. *Baross y Bellus*. — Croatie et Esclavonie: *Josipovich*, cons. int. — Justice: D. *Szilágyi*. — Finances: Le Dr. A. *Wekerle*. — Agriculture: A. comte *Bethlen*.

Ministères et autorités centrales.

Ministère de la cour. Secrétaire d'Etat: J. *Barthos de Szizeth*, remplaçant. — Directeur sup. du bureau auxil.: P. *Enyváry*.

Ministère pour la Croatie, l'Esclavonie et la Dalmatie. Cons. de section: Le Dr. St.-A. *Hummel*.

Intérieur. Secr. d'Etat: J. *Szalavszky*. — Directeur sup. bureau auxiliaire: G. *Karlitzky*.

Direction du fonds de radiation: A. *Krizsik*, cons. de sect.

Archiviste d'Etat: Le Dr. J. *Pauler*.

Conseil sanitaire du pays. Président: Le Dr. A. *Lumnitzer*.

Justice. Secrétaires d'Etat: Le Dr. St. *Teleszky*, F. *Czorda*. — Directeur sup. du bureau auxiliaire: G. *Szabady*.
Cour sup. de discipline Président: N. baron *Vay de Vaja*, président de la Table des Magnats.
Curie royale. 1er président: N. *Szaba de Nára*, cons. int. — 2ème président: A. *Daruváry y Daruvár*, cons. int.

Finances. Secrétaire d'Etat: Le Dr. L. *Láng*. — Directeur sup. du bureau auxiliaire: J. *Zenglein*.
Tribunal d'administration de finances. Président: P. *Madarassy de Gojzest* et *Mezö-Madaras*.
Caisse centrale de l'Etat. Directeur: G. *Mallász*.
Procuration des finances. Directeur: C. *Molnar de Buda*, cons. min.
Régie de tabac. Directeur cent.: A. *de Gränzenstein*, conseiller ministre.
Direction des droits sur le jeu de loto. Directeur: A. *de Máriássy*, cons. de section.
Imprimerie d'Etat. Directeur: E. *de Péchy*.
Triangulation du cadastre. Président: F. *Hoffmann*. — Evidence des impôts fonciers: E. *Buttykay*, cons. de section.

Commerce. Secr. d'Etat: B. *de Lukács*. — Section de présidence. Directeur: F. *Tichtl de Tutzingen*, cons. min. — Routes et bâtiments publics: J. *de Csögeö*, cons. min. — Port de Fiume et porte de Trajan: J. *de Nagy*, cons. min. — Chemins de fer: E. *de Szabó*, cons. min. — Affaires commerciales: H. *Kilényi*, cons. min. — Postes et télégraphes: L. *Koller de Granzow*, cons. min. — Affaires industrielles: Le Dr. J. *de Schnierer*. — Comptabilité centrale. Président: J. *Szmekál*, cons. — Directeur sup. du bureau auxiliaire: St. *Bozóky*. — Caisse d'épargne postale. Directeur: A. *Hollán de Kislöd*, cons. min.

Agriculture. Secr. d'Etat: N. *Fejér de Szajol*. — Directeur sup. du bureau auxiliaire: N. . . .
Maître sup. des forêts: A. *Bedö de Kálnok*, cons. min.
Commissaire de gouv. pour la viticulture: J. *de Miklós*.
Inspecteur militaire des haras: J. *Horváth de Zalabér*, LFM. et chamb.
Institution géologique. Directeur: J. *Böckh*.

Instruction publique et cultes. Secrétaire d'Etat: A. *de Berzeviczy*. — Directeur sup. du bureau auxil.: A. *Heckl*.
Causarum-Regalium-Fundationalium. Directeur: F. *de Bonz*, cons. min.
Fonds de religion et des études. Président: J. *Sylávy d'Okány*, garde de la couronne.
Académie des sciences. Président: R. baron *d'Eœtvœs*.
Conseil d'instruction. Président: N. . . . — Vice-président: Le Dr. E. *Hajnik*.
Conseil d'art. Président: Le Dr. F. *de Pulszky*. — Commission pour la conservation des monuments. Président: E.

comte *Zichy de Zich* et *Vásonykeö*. — Musée national et galerie de tableaux. Président: Le Dr. F. *Pulszky*.

Institution centrale de météorologie et magnétisme terrestre. Directeur: . . . .; 1er assistant: J. *Kurländer*.

Défense nationale. Secr. d'Etat: D. *Gromon de Vaiszka* et *Bogyán*. — Section de présidence: P. *de Biró*, cons. min. — Auditeur-gén.: C. *Schober de Dormánd*. — Intendant-gén. F. *Cserhalmay*. — Médecin-gén.: Le Dr. A. *Csajághy de Csajágh*. — Gendarmerie: F. *Förök de Mura* et *Köröstarcsa*, maj.-gén. — Directeur sup. du bureau auxiliaire: F. *de Bogdánffy*.

Cour suprême des comptes. Président: S. *de Gaizágó*.

Autorités supérieures des pays.

Administration. 63 comitats en Hongrie et Transylvanie. — Chef supér. du comitat de Pest, Piltis, Solt et Cuman inférieur [Budapest]: N. . . . . — Maire sup. de Budapest: C. *Báth*.

Gouverneur de Fiume: A. comte *Zichy de Zich* et *Vásonykeö*, cons. int.

Gouvernement de Croatie et d'Esclavonie, autonome dans les sections qui suivent [Agram]. Ban: C. comte *de Khuen-Héderváry*, cons. int. et comm. — Affaires intérieures: D. *Stanković*. — Cultes et instruction: Le Dr. St. *Spevec*. — Justice: A. *Klein*. — 8 comitats.

Diète de Croatie et d'Esclavonie (se compose de 8 prélats, de 8 chefs de comitat supérieurs, de 28 magnats, de 23 représentants des villes et des marchés élus indirectement et de 87 représentants des districts, y compris les anciens Confins militaires). Président: M. *Hrvat*.

Autorités des finances. 57 directions des finances et une administration financière du pays (à Agram).

Tribunaux. a) de seconde instance. Table royale pour la Hongrie et Fiume [Budapest]. Président: Le Dr. C. *Vajkay de Szered*. — Table royale pour la Transylvanie [Maros-Vásárhely]. Président: A. *Oberschall*. — b) Instance sup. Table septemoirale pour la Croatie, l'Esclavonie et la Dalmatie [Agram]: Président: Le Dr. L. *Radivojević*.

Archevêques catholiques-romains.

Agram: D. Joseph *Mihalović*, cardinal et cons. int. (1870). — Erlau: D. J. *Samassa*, cons. int. (1873). — Gran: J. B. *de Simor*, cardinal, primat de Hongrie et cons. int. (1867). — Kolocsa-Bács L. *de Haynald*, cardinal et cons. int. (1867). — Le nombre des évêchés est de 17, non compris 1 archi-abbaye (Martinsberg, investie de juridiction d'évêque).

Archevêques catholiques-grecs. Alba-Julia et Fogaras [Blasendorf]: D. Jean-Ev. *Vancea de Buteasa*, métropolitain et cons. int. (1869). — En outre 6 évêchés (Eperjes, Grosswardein, Lugos, Munkács, Szamos-Ajvar et Kreutz).

Métropolitains grecs-orientaux. Province ecclésiastique roumaine

pour la Hongrie et la Transylvanie. [Hermannstadt] : D. M. *Roman*, archevêque de Transylvanie et cons. int. (1875). — Province ecclésiastique serbe [Carlowitz] : *Brancoviks*, patriarche. — En outre 8 évêchés (Arad, Karansebes, Bácska, Ofen, Temesvár, Versecz, Karlstadt, Pakrac).

Eglise évangélique. Inspecteur-gén. de l'église évangélique de la confession d'Augsbourg. [Acsa] : D. baron *de Prónay*. (4 surintendances et 1 autorité supérieure en Transylvanie.)

Surintendances de l'église réformée (helvétienne) à Budapest, Komorn, Miskolcz, Debreczin et Klausenbourg.

Surintendant de l'église unitaire : J. *Ferencz*, cons. royal.

Armée impériale et royale.

Commandant en chef : L'Empereur-Roi.

Aides de camp-généraux et aides de camp de l'Empereur : E. comte *Paar*, LFM. et cons. int. — A. *Bolfras d'Ahnenburg*, major-gén. et président de la chancellerie milit. de Sa Majesté. — E. *Klepsch*, col. et plénip. militaire à St-Pétersbourg. — C. baron *de Steininger*, col. et plénip. militaire à Berlin. — M. *Sachs*, capit. de corvette. — R. baron *de Saar*, E. *Poten*, V. comte *Schaffgotsch*, majors. — A. baron *Giesl de Gieslingen*, capit. et officier d'ordonnance.

Autorités militaires supérieures.

Inspecteur-général de l'armée : L'archiduc *Albert*, FM.

Etat-major-général de l'armée. Chef : F. baron *de Beck*, FZM. et cons. int. — Remplaçant : A. *de Galgotzi*, LFM. — Chefs de bureaux. Direction : G. chev. *Plentzner de Schameck*, col. ; travaux opératoires et extraordinaires de l'état major-gén. : A. *Horsetzky de Hornthal*, col. ; topographie : Chr. chev. *de Steeb*, col. ; bureau de l'évidence : E. chev. *Mayer de Marnegg*, col. ; chemins de fer : E. chev. *de Guttenberg*, col. ; télégraphes : W. *Peyerle*, lt.-col. — Archives de guerre Directeur : L. *de Wetzer*, col.

Inspecteurs-généraux. Infanterie : G. baron *de Kœnig*, FZM. et cons. int. — Cavalerie : O. baron *de Gemmingen-Guttenberg*, major-gén. — Artillerie : L'archiduc *Guillaume*, FZM. — Génie : D. baron *de Salis-Soglio*, FZM. et cons. int. — Train : J. *de Latscher*, major-gén.

Inspecteur militaire des haras et inspecteur des remontes : V. comte *Grävenitz*, LFM. et cons. int.

Vicaire apostolique de campagne des armées impériales : C. *Belopotoczky*.

Troupes de santé. Comm. : A. *Venturini*, col. — Chef du corps des officiers-médecins : Le Dr. W. *Hoor*, médecin-gén. d'état-major.

Aumônier militaire : C. *Belopotočzky*.

Institution pour la géographie militaire. Directeur : E. chev. *d'Arbter*.

Commandements de corps et de divisions des troupes.

Ier corps dans la Galicie de l'ouest, en Silésie et dans la Moravie septentrionale. [Cracovie]: E. *de Krieghammer*, LFM. et cons. int. Chef d'état-major: E. *Hofmeister*. — 5ème div. d'inf. [Olmütz]: J. chev. *de Samonigg*, LFM. — 12ème div. d'inf. [Cracovie]: C. *Fischer*, LFM. — Div. de cav. [Cracovie]: Th. *Galgóczy de Galantha*, LFM.

IIème corps en Basse-Autriche et la Moravie méridionale [Vienne]: A. baron *de Schœnfeld*, FZM. et cons. int. Adjoint: M. chev. *Daublebsky de Sterneck*, LFM. Chef d'état-major: C. *Drahtschmidt de Bruckheim*, col. — 4ème div. d'inf. [Brünn]: E. *Succovaty*, LFM. — 13ème div. d'inf. [Vienne]: P. *Hranilovićde Cvětasin*, LFM. — 25ème div. d'inf. [Vienne]: J. *Christanović*, LFM. — Div. de cav. [Vienne]: W. *Gradl*, LFM.

IIIème corps en Styrie, Carinthie, Carniole et dans le littoral [Gratz]: *Guillaume duc de Wurtemberg*, FZM. Adjoint: K. baron *de Ripp*, LFM. Chef d'état-major: F. comte *d'Orsini* et *Rosenberg*, col. — 6ème div. d'inf. [Gratz]: C. *Schroft*, LFM. — 28ème div. d'inf. [Laibach]: F. *Wattock de Hermannshort*, LFM.

IVème corps dans la Hongrie centrale et méridionale [Budapest]: N. . . Chef d'état-major: H. *Daublebsky de Sterneck*, col. — 31ème div. d'inf. [Budapest]: K. baron *Pfeiffer d'Ehrenstein-Rohmann*, LFM. — 32ème div. d'inf. [Budapest]: J. *Groller de Mildensee*, LFM.

Vème corps dans la Hongrie occidentale [Presbourg]: L'archiduc *Frédéric*, LFM. Chef d'état-major: J. *Latscher*, col. — 14ème div. d'inf. [Presbourg]: C. baron *de Salis-Samaden*, major-gén. — 33ème div. d'inf. [Comorn]: H. comte *de Schulenburg*, major-gén.

VIème corps dans la Hongrie du nord-est [Kaschau]: Th. *Braumüller de Tannbruck*, LFM. et cons. privé. Chef de l'état-major: J. *Riegg*, col. — 15ème div. d'inf. [Miskolcz]: E. baron *d'Albori*, LFM. — 27ème div. d'inf. [Kaschau]: G. *Kovács de Mad*, LFM.

VIIème corps dans la Hongrie du sud-est [Temesvár]: J. baron *de Waldstaetten*, FZM. et cons. int. Chef d'état-major: W. *de Dessović*, col. — 17ème div. d'inf. [Grosswardein]: A. *Kuttig*, LFM. — 34ème div. d'inf. [Temesvár]: M. chev. *de Thyr*, major-gén.

VIIIème corps dans la Bohême méridionale [Prague]: Ph. comte *de Gruenne*, FZM. et cons. int. Adjoint: E. *Wojnovics de Sardol*, major-gén. Chef d'état-major: H. chev. *de Czibulka*, col. — 9ème div. d'inf. [Prague]: E. *Probszt de Ohstorff*, major-gén.

IXème corps dans la Bohême du nord [Josefstadt]: *Léopold* prince *de Croy*, LFM. et cons. int. Chef d'état-major:

C. *Horsetzky de Hornthal*, col. — 10ème div. d'inf. [Josefstadt] : L. *Janski*, LFM. — 29ème div. d'inf. [Theresienstadt] : D. chev. *de Bonn*, major-gén.

Xème corps dans la Galicie centrale [Przemyśl] : W. baron *de Reinländer*, FZM. Chef d'état-major : V. chev. *de Pokorny*, col. — 2ème div. d'inf. [Jaroslau] : H. *Milde de Helfenstein*, LFM. — 24ème div. d'inf. [Przemyśl] : A. baron *de Hügel*, LFM. — Div. de cav. [Jaroslau] : O. baron *de Gagern*, LFM.

XIème corps dans la Galicie orientale et Bukovine [Lemberg] : L. prince *de Windisch-Grætz*, gén. de cav. et cons. int. Remplaçant : A. baron *de Bechtoldsheim*, LFM. Adjoint : J. *Butterweck*, LFM. Chef d'état-major : L. *Fischer-Colbrie*, lt.-col. — 11ème div. d'inf. [Lemberg] : J. *Watteck*, LFM. — 30ème div. d'inf. [Lemberg] : H. chev. *Bordolo de Borco*, LFM. — Div. de cav. [Lemberg] : H. baron *de Löhneysen*, LFM.

XIIème corps en Transylvanie [Hermannstadt] : A. baron *Szveteney de Nagy-Ohay*, LFM. et cons. int. Chef d'état-major : C. chev. *de Gunesch*, col. — 16ème div. d'inf. [Hermannstadt] : G. baron *de Waldstätten*, LFM. — 35ème div. d'inf. [Klausenburg] : R. prince *de Lobkovitz*, LFM.

XIIIème corps en Croatie et Esclavonie [Agram] : J. *Reicher*, LFM. et cons. int. Chef d'état-major : W. *Bittner*, col. — 7ème div. d'inf. [Essek] : N. . . . — 36ème div. d'inf. [Agram] : G. chev. *de Pitreich*, LFM.

XIVème corps en Tyrol et Vorarlberg, Haute-Autriche et Salzbourg [Innsbruck] : F. baron *Teuchert-Kauffmann de Traunsteinburg*, FZM. et cons. int. Chef d'état-major : G. *Ratzenhofer*, col. — 3ème div. d'inf. [Linz] : Th. *Ott de Ottenkampf*, LFM. — 8ème div. d'inf. [Innsbruck] : E. baron *de Handel-Mazzetti*, LFM.

XVème corps en Bosnie et Herzégovine [Sarajewo] : J. baron *d'Appel*, gén. de cav. et cons. int. Adjoint : F. *Hotze*, LFM. Chef de l'Etat-major : L. *Pavek*, col. — 1ère div. d'inf. [Sarajewo] : F. *Jäger*, major-gén. — 18ème div. d'inf. [Mostar] : O. *Jux*, LFM.

Commandement militaire à Zara (Dalmatie, 1ère brigade d'inf.). Commandant : E. *David de Rohnfeld*, lt. de l'Empereur, LFM. et cons. int. Adjoint : Th. *Scharratz de Vrelo*, major-gén.

Commandants des forteresses.

Arad : F. *Cronenhold*, major-gén. — Brod : M. *Stojsavljević*, lt.-col. — Cattaro et Castelnuovo : F. *Lehmann*, major-gén. — Charlesbourg : J. *de Zorics*, major-gén. — Cracovie : A. *Czihars de Baumer*, LFM. — Esseg : L. *de Kinnart*, LFM. — Franzensfeste : N. . . . — Komorn : H. *Pelican*, LFM. — Peterwardein : A. *Vidos de Colta*, major-gén. — Pola : M. baron *de Pitner*, vice-amiral. — Przemysl : J. *de Roszkowski*, LFM. — Temesvár : J. baron *de Waldstaetten*, LFM. — Trient : O. *Crusiz*, LFM. — Vieille Gradisca : N. . . .

Command. de la Landwehr.

Commandement supérieur à Vienne pour les pays représentés au Reichsrat: L'archiduc *Rénier*, FZM. — Remplaçant: N.... — Sont subordonnés les commandements des corps à Vienne, Gratz, Prague, Josephstadt, Przemysl, Lemberg et Cracovie, ainsi que le commandement militaire de Zara, fonctionnant comme des commandements de la landwehr, et une autorité supérieure de la défense nationale pour le Tyrol et le Vorarlberg à Innsbruck.

Commandement supérieur à Budapest pour les pays de la couronne de Hongrie: L'archiduc *Joseph*, gén. de cav. — Adjoint: J. *Forinyák*, LFM. — Commandements de district. Ier Budapest: J. *Kubinzi d'Alsó-Kubin et Demenyfalu*, LFM. — IIème Szegedin: K. *Pacor*, major-gén. — IIIème Kaschau: C. *Paxy*, LFM. — IVème Presbourg: V. *Jelentsik de Koronvár*, LFM. — Vème Stuhlweissenbourg: G. *Kovacs de Mad*, LFM. — Vème Klausenbourg: J. *Hild*, major-gén. — VIIème Agram: E. *Musulin de Gomirje*, LFM.

Marine impériale et royale.

Commandant de la marine: M. *Daublebsky* baron *de Sterneck d'Ehrenstein*, amiral et cons. int.

Amiral du port de Pola: M. baron *de Pitner*, vice-amiral.

Commandant du district naval de Triest: A. baron *de Wiplinger*, vice-amiral.

Maison de l'Empereur etc.

Grandes-charges de la cour. Premier grand-maître: C. prince *de Hohenlohe-Schillingsfürst*, cons. int., chamb., gén. de cav. et chef des gardes du corps. — Grand-chambellan: Le comte *de Trauttmansdorff-Weinsberg*, cons. int. et chamb. — Grand-maréchal: A. comte *Szécsen de Temerin*, cons. int. — Grand-écuyer: E. prince *de Thurn-et-Taxis*, gén. de cav., cons. int. et chamb.

Gardes. Colonel des gardes du corps: C. prince *de Hohenlohe-Schillingsfürst*; voir ci-dessus. — Capitaine de la première garde du corps des arrières: Joseph prince *de Windisch-Graetz*. — Capitaine de la garde du corps de Hongrie: A. comte *Pálffy d'Erdœd*, général de cav. — Capitaine des trabans: E. comte *Neipperg*, gén. de cav., cons. privé et chamb. — Capitaine de la gendarmerie de la garde: E. prince *de Thurn-et-Taxis* (voir ci-dessus).

Charges de la cour. Grand-maître de cuisine: H. comte *de Wolkenstein-Trostburg*, cons. int., chamb. et colonel en retraite. — Grand-maître de l'argenterie: A. prince *de Windisch-Grætz*, cons. int., chamb. et major-gén. — Grand-veneur: H. comte *d'Abensperg-Traun*, cons. int. et chamb. — Grand-maître des cérémonies: C. comte *Hunyady de Kéthely*, cons. int., chamb. et LFM.

Etat-major de la cour. Prédicateur de la cour et du château:

L. *Mayer*, prélat de Sa Sainteté le Pape etc. — Médecins ordin.: H. *Wiederhofer*, A. *Bielka de Karltreu*, F. *Auchenthaler*, J. *de Lumni*. — Bibliothèque de la cour. Directeur: E. chev. *de Birk*. — Musée d'histoire naturelle. Intendant: F. chev. *de Hauer*. — Chef d'orchestre de la cour: J. *Hellmesberger*. — Théâtre de la cour. Intendant-gén., chargé: J. baron *de Bezeny*, cons. int. — Chancellerie du cabinet. Directeur: A. baron *de Braun*, cons. int. et cons. d'Etat. — Cassette privée de l'Empereur: Directeur-gén.: F. baron *de Mayer*.

Grand-maître de l'Impératrice: F. baron *Nopcsa de Felsö-Szilvas*, cons. int. et chamb. — Grande-maîtresse: M. comtesse *de Gaess*, née comtesse *Welsersheimb*. — Dames de la cour: M. comtesse *Festetics de Tolna* et S. *de Majlath de Székhely*.

Grand-maître de la Princesse Impériale douairière Stéphanie: F. comte *Bellegarde*, cons. int. et chamb. — Grande-maîtresse: H. comtesse *Sylva-Tarouca* née comtesse *Kálnoky*. — Dames de la cour: Th. comtesse *Pálffy d'Erdœd*, S. comtesse *Chotek* et M. comtesse *Széchényi*. — Directrice de la cour: L'archiduchesse Elisabeth, chargée: E. comtesse *Coudenhove*.

Grand-maître de la cour de l'archiduc Charles-Louis: L. comte *Pejacsevich de Veröcze-Ruma*, cons. int. et major en retraite. — Adjoint: F. comte *Schaafgotsche*, chamb. et lt. en premier. — Grande-maîtresse de la cour de l'archiduchesse Marie-Josephe: E. comtesse *Schœnfeld* née comtesse *Festetics de Tolna*.

Directeur de la cour de l'archiduc François-Ferdinand d'Autriche-Este: L. comte *Wurmbrand-Stuppach*, chamb. et col. — Adjoint: A. *Banfal de Belcháza*, chamb. et capit.

Directeur de la cour de l'archiduc Othon-François-Joseph: J. baron *de Türkheim-Geisslern*, chamb. et major. — Adjoint: N. comte *de Starhemberg*, lt. en premier. — Dame de la cour de l'archiduchesse: E. margravine *Palavicini*.

Directeur de la cour de l'archiduc Ferdinand-Charles-Louis: F. baron *de Bodman-Mœckingen*, capitaine.

Grand-maître de la cour de l'archiduc Louis-Victor: F. baron *de Wimpffen*, cons. int. chamb. et LFM. — Adjoints: E. comte *Cholonievski-Myszka*, chamb. et major; G. comte *Wurmbrand-Stuppach*, chamb. et lt. en premier.

Grand-maître de la cour du grand-duc Ferdinand IV de Toscane: N. . . . — Chamb. en fonctions: J. baron *de Silvatici*, chamb. et col. — Adjoint: M. baron *de Lilien*, chamb. et capit. de cav. — Grand-maître de la cour de l'archiduchesse Alice: G. comte *Podstatzky-Liechtenstein*, cons. int. et chamb. — Grande-maîtresse de la cour de la grand-duchesse: Cl. comtesse *O'Donell-Tyrconell* née comtesse *Hardegg*. — Précepteur des fils mineurs: A. baron *Teuffenbach de Tiefenbach* et *Mafswegg*. — Dame de la cour de l'archiduchesse Louise-Antoinette-Marie: M. Th. comtesse *Waldburg-Zeil-*

Trauchburg. — Dame de la cour des archiduchesses Anne-Marie-Thérèse et Marguerite-Maria : M. comtesse *de Sztara* et *Nachy-Mihály*.

Directeur de la cour de l'archiduc Léopold-Ferdinand : F. baron *de Minutillo*, capit. de vaisseau.

Grand-maître de la cour de l'archiduc Charles-Salvator : A. comte *Attems-Goesting*, cons. int., chamb. et LFM. — Grande-maîtresse de l'archiduchesse *Marie-Immaculée* : C. comtesse douairière *Attems-Goesting*, née comtesse *Attems-Goesting*.

Directeur de la cour de l'archiduc Léopold-Salvator : A. baron *de Schell-Bauschlott*, chamb. et capit. de cav. — Adjoint : N. *Krahl*, capit. de cav.

Attaché à l'archiduc François-Salvator : H. baron *de Lederer*, lt. en premier.

Directeur de la cour de l'archiduc Louis-Salvator : E. chev. *Sforza*.

Directeur de la cour de la grande-duchesse douairière Marie-Antoinette de Toscane : F. baron *de Gnagnoni*, chamb. — Dame de la cour : A. baronne *de Lazarini*.

Grand-maître de la cour de l'archiduc Albert : E. baron *Piret de Bihain*, gén. de cavalerie, cons. int. et chamb. Aide de camp : St. *Szmrecsányi de Szmrecsány*, lt.-col. et chamb. ; E. comte *Chotek*, capit. de cav.

Grand-maître de la cour de l'archiduchesse Elisabeth : T. baron *de Schloissnigg*, cons. int., chamb. et gén. de cav.

Grand-maître de la cour de l'archiduc Frédéric : V. comte *Zichy de Zich* et *Vásonykéö*. — Dames de la cour de l'archiduchesse Isabelle E. comtesse *Szécsen de Temerin* et S. comtesse *Chotek*.

Directeur de la cour de l'archiduc Charles-Etienne : E. comte *Chorinsky*, chamb. et capit. de frégate. — Dame de la cour de l'archiduchesse Marie-Thérèse : N. comtesse *Huyn*.

Directeur de la cour de l'archiduc Eugène : E. baron *de Schrenk de Notzing*, chamb. et capit. de cav.

Directeur de la cour de l'archiduc Guillaume : J. *Koblitz* chev. *de Willmburg*, LFM. et cons. int. — Adjoint : V. comte *Thun-Hohenstein*, lt. en premier et chamb.

Grand-maître de la cour de l'archiduc Joseph : A. baron *Nyáry de Nyáregyháza*, cons. int., chamb. et LFM. — Dame de la cour de l'archiduchesse Clotilde : F. comtesse *Sztáray de Sztára* et *Nagy-Mihály*. — Précepteur des fils : J. *Holdházy*, abbé de Dégh. — Dame de la cour des filles : P. baronne *de Boxberg*.

Attaché à l'archiduc Léopold : Ch. baron *de Vaux*, chamb. et colonel.

Attaché à l'archiduc Ernest : A. *Liebe de Kreutzner*, major.

Chambellan en fonctions de l'archiduc Sigismond : L. baron *de Baux*, col.

Grand-maître de la cour de l'archiduc Rénier : L. baron *de*

Vaux, cons. int., chamb. et LFM. — Dames de la cour de l'archiduchesse Marie: A. baronne *de Trauttenberg*, J. comtesse *Hunyady de Kéthely*.

Attaché à l'archiduc Henri: Ch. baron *de Kopal*, colonel.

Grand-maître de la cour de l'archiduchesse Adelgonde: A. marquis *Tacoli*, cons. int. et lt.-col. — Dame de la cour: G. comtesse *Deym*.

Corps diplomatique à Vienne [et Consuls].

Allemagne (Empire d'). Ambassadeur: *Henri VII*, prince *Reuss-Schleiz-Kœstritz*. — Cons. d'amb.: Le comte *Vitzthum d'Eckstaedt*. — Secr. d'amb.: A. comte *de Monts, de Mazin*, cons. de légation; le Dr. A. *de Bülow*, gentilh. de la Chambre. — Commandé pour le service: Le comte *de Stolberg-Wernigerode*, lt. — Attaché-milit.: *de Deines*, lt.-col. et aide de camp. — Chef de la chancellerie: *Wuchert*, cons. aulique. [Brunn: G. chev. *de Schœller*. — Budapest: Le comte *de Monts*, cons. de lég. et CG. — Trieste: N. . . . ., CG. — Vienne: A. baron *de Liebig*.]

Amérique (Etats-Unis d'). E. e. et M. pl.: F. *D. Grant*, col. (1889). — Secrétaire de lég.: J. J. *Chew*. — Attaché militaire: O. L. *Hein*, capit. — Attaché naval: N. *Sargent*, lt. [Brunn: G. chev. *de Schœller*. — Budapest: J. *Black*. — Prague: W. A. *Rublee*. — Trieste: J. F. *Hartigan*. — Vienne: J. *Goldschmidt*, CG.]

Argentine (République). E. e. et M. pl.: A. *Arroyo* (1890). — Secrétaires de lég.; E. *Ibarbalz*, D. *Garcia-Mansilla*. [Brunn: J. *Popper*. — Fiume: J. *Whitehead*. — Pest: N. . . . ., CG. — Vienne: H. *Bercht*, CG.]

Bavière. E. e. et M. pl.: O. comte *de Bray-Steinburg*, chamb. et min. d'Etat (1871). — Secrétaire de lég.: E. comte *de Montgelas*. — Secrétaire de chancellerie, chargé: A. *Mitterhuber*.

Belgique. E. e. et M. pl.: L. comte *Jonghe d'Ardoye* (1866). — Conseiller de lég.: G. comte *Lichtervelde*. — Secrétaire de lég.: Le vicomte *Beughem de Honthem*. — Attaché: L. *Feyerick*. [Brunn: L. *Herber de Rochow*. — Fiume: A. *d'Ans*. — Pest: J. *Duckerts*, CG. — Raguse: P. *Negrini*. — Trieste: J. baron *de Morpurgo*, CG. — Vienne: L. *Doret*, CG.]

Bolivie. [Trieste: V. *Morpurgo*. — Vienne: N. . . ., CG.]

Brésil. [Pest: Ch. *Burchard*, CG. — Trieste: M. baron *de Morpurgo*, CG. — Vienne: M. baron *de Schnapper*.]

Chili. [Fiume: G. *Minach*. — Vienne: J. *Bossi*.]

Chine. E. e. et M. pl.: *Houng-Scoun* à Berlin. — Secrétaires de lég.: *King-Inthai, Enguang*. — Attaché: *Chang-Fé-Y*.

Colombie. [Trieste: F. *Visich*. — Vienne: D. H. *Pollack*, CG.]

Costa-Rica. [Trieste: D. *Morpurgo*. — Vienne: G. *Ramberg*, CG.]

Danemark. E. e. et M. pl.: N. . . . . [Fiume: F. G. *Corossacz*. — Pest: F. *Hallbauer*. — Trieste: T. *Konow*. — Vienne: E. L. *Tutein*, CG.]

Dominicaine (République). [Trieste : Le Dr. en droit A. *Cavazzani.* — Vienne : C. chev. *de Zimmermann-Gœllheim,* CG.]

Equateur. [Vienne : F. *Leonhard,* CG.]

Espagne. Ambassadeur : R. *Merry del Val* (1888). — Secrétaires d'amb. : A. *de Baguer,* Don P. *de Careaga de la Quintana.* — Attaché : A. *Merry del Val.* — Attaché militaire : Le col. *Espinoza de los Monteros.* [Fiume : J. *San Martino de Montalvo.* — Pest : Le Dr. E. *Kunz.* — Trieste : F. *Carpi.* — Vienne : R. chev. *de Biedermann.*]

France. Ambassadeur : P. L. A. *Decrais* (1886). — Conseiller d'amb. : Le marquis *de Montmarin.* — Secrétaires d'amb. : Le *Marchand, Sohier de Vermandois, Descos.* — Attachés : J. *Decrais,* R. *Laëdrick,* le baron *de Curel.* — Attachés milit. : *de Torcy,* lt.-col. ; le comte *de Villeneuve-Bargemont,* capit. de cav. — Chancelier : Le comte *de la Ville de Quincy* [Fiume : A. *Sauvaire.* — Pest : H. L. E. *Delabarre,* CG. — Trieste : C. P. *Challet,* CG.]

Grande-Bretagne. Ambassadeur : Le chev. hon. Sir A. B. *Paget* (1884). — Secrétaires d'amb. : E. *Phipps,* Ch. *Maude,* Sir *Brothby* et A. C. *Grant Duff.* — Attachés : R. *Paget,* le vicomte *Royston.* — Attaché milit. : D. *Dawson,* capit. — Aumônier : Le rév. W. H. *Hechler.* [Fiume : G. L. *Faber.* — Pest : Sir A. *Nicolson,* CG. — Trieste : N. . . . . — Vienne : G. *Nathan,* CG.]

Grèce. E. e. et M. pl. : M. *Dragoumis* (1887). — Secrétaire de lég. : G. *Manos.* [Grätz : G. L. *Antoniadès.* — Pest : P. *Haris,* CG. — Trieste : S. *Vittouris,* CG. — Vienne : M. *Doumba,* CG. — De plus 1 VC. et 7 agents.]

Guatémala. [Vienne : Le Dr. G. C. *Meyer,* CG.]

Hawaïi. [Vienne : V. *Schönberger.*]

Italie. Ambassadeur : C. comte *Nigra.* — Secrétaires d'amb. : Le duc *d'Avarna,* V. comte *Bettoni.* — Attaché : L. *Figarolo di Gropello.* — Attaché milit. : *Brusati,* lt.-col. [Fiume : F. chev. *Rogeri di Villanova.* — Pest : A. chev. *Pansa,* CG. — Raguse : L. *Serragli.* — Trieste : G. chev. *Durando,* CG. — Vienne chargé : H. *Ciopelli.*]

Japon. E. e. et M. pl. : H. *Watanabe.* — Secrétaires : G. *Tanahashi,* F. *Amano.* [Trieste : G. *Hütterott.*]

Libéria. [Vienne : W. *Kœntzer,* CG.]

Luxembourg. [Vienne : G. *Schneider,* CG.]

Monaco. E. e. et M. pl. : N. . . . . [Trieste : A. *Trombetta.*]

Nicaragua. [Vienne : N. . . .]

Ordre de St-Jean de Jérusalem. E. e. et M. pl. : L. comte *Podstatzky-Liechtenstein.* — Secrétaire : R. *Kerschel.*

Paraguay. [Vienne : J. *Bossi,* CG.]

Pays-Bas. E. e. et M. pl. : J. A. *Mazel* (1883). — Secrétaire de lég. : H. jonkheer *Testa.* [Fiume : C. A. *Cosulich.* — Pest : J. H. jonkheer *Teixera de Matos,* CG. — Trieste : A. J. M. *Surringar,* CG. — Vienne : O. M. *Roberts van Son,* CG.]

Pérou. [Vienne: *Bazzoni.*]

Perse. E. e. et M. pl.: *Nériman*-khan, général (1878). [Pest: H. *Schosberger de Tornya*, CG. — Trieste: Le Dr. C. *Levy.* — Vienne: G. *Roth*, CG.]

Portugal. E. e. et M. pl.: Le comte *de Valenças* (1890). — Secrétaire de lég.: F. *Martens-Ferrao.* [Pest: Le Dr. N. *Szvetenay de Szmolicza*, CG. — Trieste: J. *Parisi di Francesco.* — Vienne: A. *Philipp.*]

Roumanie. E. e. et M. pl.: T. C. *Vacaresco* (1888). — Secrétaires de lég.: D. *Perticari*, E. *Kretzulesco.* — Attaché milit.: L. *Mavrocordat*, capit. [Budapest: A. *Ghika-Brigadier*, CG. — Trieste: J. A. *di Demetrio.* — Vienne: W. *de Lindheim*, CG.]

Russie. Ambass.: A. prince *Lobanow-Rostovski* (1882). — Cons. d'ambass.: G. prince *Cantacuzènos.* — Secrétaires d'ambass.: A. comte *Benckendorff*, Th. baron *de Budberg*, P. comte *Pahlen*, cons. de coll. et gentilh. de la Ch. — Attaché milit.: D. *Zujew*, col. [Brody: C. *Pustoschkin*, ass. de coll. — Czernowitz: Le cons. de coll. N. *Ladyshenski.* — Fiume: A. *Petkovitch.* — Pest: A. *de Basili*, CG., cons. d'Etat et gentilh. de la Ch. — Trieste: A. *Kolemine*, cons. d'Etat et gentilh. de la Chambre. — Vienne: C. *de Goubastow*, CG. et cons. de coll.

St-Siége. Nonce apostolique: Msgr. L. *Galimberti*, archevêque de Nicée (1887). — Auditeur: Msgr. F. *Tarnassi.* — Secrétaire: Le Dr. Msgr. R. *Giovanini.* — Attaché et chancelier: F. chev. *de Leonhard.*

Salvador. [Vienne: L. *Kehlmann*, CG.]

San-Domingo. [Trieste: A. *Cacazzani.* — Vienne: C. chev. *de Zimmermann-Göllheim*, CG.]

San Marino. [Trieste: S. *Pepeu.* — Vienne: K. *Kœnig*, CG.]

Saxe (Royaume de). E. e. et M. pl.: H. J. comtesse *de Wallwitz*, chamb. (1889).

Serbie. E. e. et M. pl.: *Simitsch* (1890). — Secrétaire de lég.: G. *Barlovatz.* — Attachés: C. *Petkovich*, M. *Barjaktarowitsch* — Attaché milit.: K. *Milovanovitz*, lt.-col. [Fiume: E. *Kuranda.* — Gratz: J. *Witt.* — Pest: P. *Steitsch*, CG., K. *Kristitsch.* — Trieste: J. *Zankovich.* — Vienne: S. *de Hahn*, CG.]

Siam. E. e. et M. pl.: *Phya Domrong Raja Bolakanth*, à Berlin (1888). Vienne: H. *Schœnberger.*]

Suède et Norvége. E. e. et M. pl., chargé: P. comte *Lewenhaupt.* — Cons. de lég.: A. A. comte *Cronhielm.* [Fiume: A. F. *Luppis.* — Pest: S. *Altschul.* — Trieste: J. C. *Lindmann.* — Vienne: C. *Neufeldt*, CG.]

Suisse. E. e. et M. pl.: A. O. *Aepli* (1883). — Secrétaire de lég.: Le Dr. G. *Carlin.* — Attaché: V. *Jakob.* [Pest: H. *Haggenmacher.* — Trieste: C. *Chaudonx.*]

Turquie. Ambass.: *Sadullah*-pacha (1883). — Cons. d'ambass.: *Nasri*-bey. — Secrétaires d'ambass.: *Subhi*-bey, *Mehemed*-bey, *Nusret*-*Sadullah*-bey. — Attaché milit.: *Fuad*-bey. [Pest: *Mehmed-Assim*-bey, CG. — Trieste: *Axelos*-effendi, CG. —

Vienne: *Nasri*-bey, CG. — Fiume: D. *Maorogini*-bey. — Raguse: *Danisch*-effendi, CG.]

Uruguay. [Trieste: H. *Clescovich*. — Vienne: S. *Spitzer*, CG.]

Vénézuela. [Trieste: A. R. *Schrœder*. — Vienne: C. *Matzenauer*.]

Wurtemberg. E. e. et M. pl.: Le baron *de Maucler* (1881).

Notice statistique.

Superficie[1]) et *population*.

Pays.	Kilom. carrés.	Population au 31 décembre 1880. Du sexe masculin.	Du sexe féminin.	Total.	Par kil. c.
A. Royaume et Pays autrichiens.					
Autriche (Basse-)	19853	1 151111	1 179510	2 330621	117
Autriche (Haute-)	11994	374226	385394	759620	63
Salzbourg	7162	80780	82790	163570	23
Styrie	22449	599748	613849	1 213597	54
Carinthie	10333	170136	178594	348730	34
Carniole	9965	229816	251427	481243	48
Trieste et territoire	96	70868	73976	144844	1531
Gœritz et Gradisca	2927	106696	104388	211084	72
Istrie	4951	151536	140470	292006	59
Tyrol	26690	397429	407747	805176	30
Vorarlberg	2610	52275	55098	107373	41
Bohême	51967	2 677932	2 882887	5 560819	107
Moravie	22231	1 028445	1 124962	2 153407	97
Silésie	5153	268171	297304	565475	110
Galicie	78532	2 934595	3 024312	5 958907	76
Bukovine	10456	286342	285329	571671	55
Dalmatie	12863	239631	236470	476101	37
Total A.	300232	10 819737	11 324507	22 144244	74
B. Pays de la couronne hongroise.					
Hongrie et Transsylvanie	282804	6 749646	6 978976	13 728622	49
Fiume et territoire	20	9598	11383	20981	1049
Croatie et Esclavonie, Confins militaires	42500	589615 354051	604800 344033	1 194415 698084	45
Population civile	325324	7 702910	7 939192	15 642102	—
Militair. actifs, Honvéds et Gendarmes	—	—	—	96366	—
Total B.	325324	—	—	15 738468	49
Monarchie 1880	625557[2])	—	—	37 882712	61

[1]) D'après un mesurage planimétrique exécuté par M. le professeur Tenck. Voir les comptes rendus des séances de l'académie des sciences de Vienne 1889, vol. XCVIII. — [2]) Y compris le territoire contentieux de 1,3 kil. c. — Chiffre officiel: 622310, voir année 1890, p. 589.

Population de droit 1880.

	Nationaux des pays autrich.	Nationaux des pays hongr.	Nationaux de la Bosnie et Herzégovine.	Autres Etrangers	Total.
Pays autr. . .	21 794231	183422	1087	165504	22 144244
Pays hongr. .	198114	15 400677	—	43311	15 642102

(Voir pour plus de détails l'année 1883 de l'Almanach de Gotha, p. 577.)

Répartition de la Population indigène d'après les langues 1880.

Pays autrichiens.

Allemand	8 005452	Serbe, Croate . . .	563371
Bohême, Morave, Esclavon	5 181611	Italien, Ladin . . .	668653
Polonais	3 239356	Roumain	190799
Ruthène	2 794554	Magyar	9887
Slovène	1 140548	Total	21 794231

(Voir pour plus de détails l'année 1883 de l'Almanach de Gotha, p. 578.)

Pays de la couronne hongroise.

Des 15 642102 habitants, 6 206872 parlent magyar, 2 325838 roumain, 1 882371 allemand, 1 799563 esclavon, 2 325747 serbe et croate, 345187 ruthène, 79393 la langue des Tsiganes, 83150 wendique, 3523 arménien, 33668 d'autres langues du pays, 56892 des langues étrangères, tandis que 499898 personnes ne pouvaient pas encore parler.

Répartition de la population entre les cultes 1880.

Pays autrichiens.

Catholiques romains	17 693648	Protestants	401479
Cathol. grecs et armén.	2 536177	Israélites	1 005394
Orientaux grecs et arméniens	493542	Autres . . . . . [1]	14004
		Total	22 144244

(Voir pour plus de détails l'année 1883 de l'Almanach de Gotha, p. 579.)

Pays de la couronne hongroise.

Catholiques romains	7 849692	Unitariens	55792
Catholiques grecs. .	1 497268	Autres sectes chrétiennes	4645
Catholiques arméniens	3223	Israélites	638314
Orientaux grecs . .	2 434890	Autres	3626
Evangéliques . . .	1 122849	Total	15 642102
Calvinistes	2 031803		

[1]) Dont 6134 Vieux-Catholiques.

Population présente d'après la profession, l'occupation ou les moyens de subsistance 1880.

(Voir l'année 1886, p. 585.)

Population des Pays autrichiens au 31 décembre 1889.

	Hommes.	Femmes.	Total.
Population civile :			
Autriche (Basse-)	1 270662	1 364558	2 635220
Autriche (Haute-)	381772	397292	779064
Salzbourg	85116	87317	172433
Styrie	629616	649077	1 278693
Carinthie	175526	185348	360874
Carniole	239229	262551	501780
Trieste et territoire	76323	83909	160232
Gœritz et Gradisca	111590	109221	220811
Istrie	160702	154014	314716
Tyrol	394805	415406	810211
Vorarlberg	54795	56700	111495
Bohême	2 800585	3 019530	5 820115
Moravie	061007	1 174313	2 235320
Silésie	282704	317473	600177
Galicie	3 208951	3 347697	6 556948
Bukovine	324023	326204	650227
Dalmatie	263099	262295	525394
Population civile	11 520505	12 212905	23 733410
Militaires actifs	168520	—	168520
Landwehr active	3878	—	3878
Pays autrichiens	11 692903	12 212905	23 905808

La population des *Pays de la couronne de Hongrie* a été évaluée au 31 décembre 1887 à 17 080000.

Mouvement de la population civile.

	Année	Mariages.	Naissances. (Morts-nés compris).	Décès.	Excédant des naissances.
Pays autrichiens.	1885	175233	885201	714030	171171
	1886	180191	901003	703398	197605
	1887	182088	915555	698379	217176
	1888	185991	915702	712374	203328
	1889	177771	924690	646787	277903
Pays de la couronne hongroise.	1884	167404	753652	515254	238398
	1885	165169	750200	535740	214460
	1886	160674	773255	539535	233720
	1887	151511	758231	568533	189698
	1888	158881	759662	544478	215184

Villes comptant plus de 20000 habitants en 1880.

Villes des Pays autrichiens 1880.

Vienne: population civile 705402, troupes 20703, les 35 communes limitrophes réunies par le même rayon de police 377752, total 1 103857 habitants.

Prague [1])	162323	Linz	38915	Salzbourg	24952
Lemberg	109746	Pilsen	38883	Iglau	22378
Gratz	97791	Czernowitz	32346	Troppau	20562
Brunn	82660	Reichenberg	28090	Innsbruck	20537
Trieste [2])	74544	Laibach	26284	Olmutz	20176
Cracovie	66095	Tarnopol	25819		

Communes des Pays de la couronne hongroise.

Budapest	360551	Makó	30063	Félegyháza	23912
Szegedin	73675	Klausenbourg	29923	Oedenbourg	23222
Maria-Thérésiople	61367	Brassó (Kronstadt)	29584	Békés	22938
Debreczin	51122	Szentes	28712	Nagy-Körös	22769
Holdmezö-Vásárhély	50966	Fünfkirchen	28702	Szarvas	22504
Presbourg	48006	Agram	28360	Versecz	22329
Kecskemét	44887	Kaschau	26097	Jáczberény	21507
Arad	35556	Stuhlweissembourg	25612	Neusatz	21825
Temesvár	33694	Czegléd	24872	Mezötúr	21213
Békés Csaba	32616	Zombor	24693	Zenta	21200
Grossvaradin	31324	Miskolcz	24319	Raab	20981
		Nyiregyháza	24102	Fiume	20981
				Eger (Erlau)	20669

Finances. (En florins autr. de 2 fr. 50 c.)

Compte de l'exercice pour toute la monarchie 1888 [3]).

Dépenses	166 707948
Dépenses ordinaires	113 655643
„ extraordinaires	53 052305
A défalquer les recettes nettes des douanes	39 356554
Dépenses nettes	127 351394
Recettes	127 351394
Paiement du trésor hongrois	2 547028
Quotes-parts matriculaires	124 804366

Budget de 1891 pour toute la monarchie. (Loi du 27 juin 1890 [3]).)

	Ordinaires.	Extraord.	Total.
Ministère des affaires étrang.	4 769700	91400	4 861100
Administration centrale, service diplomatique, consulats etc.	3 469700		
Subvention au Lloyd autrichien	1 300000		

[1]) Prague y compris Wyschehrad et Holleschowitz-Bubna 177026 habitants. — [2]) Ville proprement dite 72344, troupes 2200, les faubourgs 58475, le territoire 11825 hab. civils, total 144844 habitants. — [3]) Voir „Wiener Zeitung" du 11 juillet 1890.

Ministère de la guerre:	Ordinaires.	Extraord.	Total.
pour l'armée de terre . . .	102 839845	14 450439	117 290284
pour la marine	9 484033	1 860500	11 344533
Ministère des finances . . .	2 011610	—	2 011810
Administr. centrale et dép. div.	691610		
Pensions militaires	1 320000		
Cour des comptes	126710	—	126710
Total des dépenses	119 231898	16 402339	135 634237

Compte de l'exercice 1887 pour les Pays représentés au Reichsrat.

	Budget.	Compte.
Recettes	509 546594	528 773023
Dépenses	547 205572	566 863979

Augmentation des produits des impôts. (En milliers de florins.)

Année	Impôts			Année	Impôts		
	directs	indirects	total		directs	indirects	total
1881	93 132	254 492	347 624	1885	100 295	265 416	365 711
1882	94 998	251 268	346 266	1886	101 640	273 915	375 555
1883	97 817	258 483	356 300	1887	105 242	269 268	374 510
1884	99 129	262 636	361 765				

Budget de 1890 pour les Pays représentés au Reichsrat.

(Loi financière du 19 mai 1890.)

a. Recettes.			Brutes.	Frais de percept. et d'exploitat.
Ministère des finances.				
Contributions directes			104 122000	660000
Impôt foncier		35 310000		
Impôt sur les bâtiments . .		31 472000		
Impôt industriel		11 103000		
Impôt sur le revenu		25 334000		
Arrérages etc.		903000		
Contributions indirectes			323 002842	
Douanes		39 619822		2 134000
Impôt de consommation . .		102 369600		15 338330
Bière . . 24 664500	Sucre . . .	20 368800		
Eau-de-vie 32 375000	Autr. obj. de cons.	6 500000		
Vin et moût 4 613420	Amodiations	3 747300		
Bétail . . 5 774500	Recettes diverses	4 326080		
Monopole du sel		20 679800		3 047000
Monopole du tabac		82 463300		29 346100
Timbre		18 800000		402400
Droits de justice		33 770000		800000
Loterie		21 500000		13 500000

Octroi	2 397000		30800
Etalonnage	236320		91320
Licences imposées aux marchands de boissons	1 167000		13000
Produit des biens de l'Etat etc.		2 522383	
Bâtiments de l'Etat	116534		196338
Recettes diverses du trésor	200000		4800
Imprimerie impériale	1 935349		2 284472
Monnaie	270500		231400
Recettes de l'administration centrale		4 475520	—
Administration financière	1 822360		
Comptabilité générale	2 653160		
Total. Ministère des finances		434 122745	68 079960
Ministère du commerce.			
Administration centrale		348460	—
Péages des ports		489870	—
Postes et télégraphes		29 110000	25 940000
Caisses d'épargne postales		1 267250	1 267250
Chemins de fer de l'Etat		50 535126	42 220300
Total. Ministère du commerce		81 750706	69 427550
Total: Minist. des finances et du commerce		515 873451	137 507510
		Ordinaires. 509 243543	Extraord. 6 629908
Ministère de l'agriculture.			
Domaines et forêts		4 008727	1920
Mines		7 124550	—
Recettes diverses		678655	538190
Total. Ministère de l'agriculture		11 811932	540110
Conseil des ministres		718800	—
Ministère de l'intérieur		1 159201	—
Ministère de la défense nationale		266156	—
Ministère des cultes et de l'instr. publ. (y compris les recettes de divers fonds)		5 900204	39240
Ministère de la justice		901700	—
Recettes diverses.			
Caisse des pensions		90849	—
Intérêts et remboursements de subventions et dotations		—	483042
Fonds d'amortissement de la dette		—	10 360611
Administration de la dette publique		515570	—
Vente de biens de l'Etat		—	159140
		530 607955	18 212051
Total des recettes brutes		548 820006	
Total des recettes nettes		411 312496	

b. Dépenses.	Ordinaires.	Extraordin.
Maison de l'Empereur	4 650000	—
Chancellerie du cabinet	74978	—
Diète (*Reichsrat*)	722439	28915
Cour de justice de l'Empire	22600	—
Conseil des ministres	1 042487	3400
Part dans les dépenses communes	96 769719	2 997820
Ministère de l'intérieur	16 595255	2 889437
Dépenses générales	503100	72500
Administration civile	5 754225	260117
Police	3 931100	18080
Travaux publics	6 406830	2 538740
Ministère de la défense nationale	13 497066	3 444694
Dépenses générales	340200	—
Frais de la Landwehr	7 960381	3 444694
Gendarmerie et police militaire	5 092845	—
Autres dépenses	103640	—
Ministère des cultes et de l'instruction publique	20 627548	1 164970
Dépenses générales	1 452400	178129
Cultes	6 793100	139830
Instruction	12 382048	847011
Ministère des finances	84 135878	5 042676
Administration	18 521480	310216
Administration centrale	1 038800	60400
Directions financières etc.	4 695560	134076
Corps des douaniers	6 333730	13040
Bureaux des contributions	4 117570	25850
Administration des douanes	1 546330	26850
Bureaux du cadastre	789490	50000
Comptabilité générale	1 215565	1 051333
Frais de perception etc. des recettes	64 398833	3 681127
Ministère du commerce	63 570420	15 247110
Administration :		
Dépenses générales	1 185710	153360
Service des ports	667850	1 274820
Frais d'exploitation :		
Postes et télégraphes	24 972840	967160
Caisses d'épargne postales	755430	511820
Chemins de fer	35 988590	6 231710
Construct. de chemins de fer	—	6 108240
Ministère de l'agriculture	12 058958	2 592247
Administration	1 238784	2 130133
Haras	1 630000	50625
Domaines et forêts	3 496905	162590
Mines	5 693269	248899
Ministère de la justice	20 337900	655295
Administration judiciaire	17 948400	549307
Prisons	2 389500	105988

	Ordinaires.	Extraordin.
Cour des comptes	167700	700
Pensions civiles	17 462000	1280
Dotations et subventions	1 331130	9 597315
Aux fonds provinciaux	305400	—
Aux voies de communication	895730	6 593860
Aux fonds de rachat etc.	130000	3 003455
Dette publique (voir p. 586)	143 797135	4 826303
Administration de la dette publique	896760	50900
Total	497 759973	[1]) 48 543062

Total des dépenses . . 546 303035
Total des recettes . . . 548 820006
Excédant des recettes 2 516971

Compte de l'exercice 1889 pour les Pays de la couronne de Hongrie.

	Ordinaires.	Extraordinaires.	Total.
Recettes . .	341 970849	6 256129	348 226978
Dépenses . .	319 030875	25 673094	344 703969
		Excédant des recettes	3 523009

Budget de 1890 pour les pays de la couronne de Hongrie.

Recettes.

Contributions directes			97 150000
Impôt foncier	35 000000	Droit sur les capitaux et rentes	4 000000
Impôt sur les bâtiments	10 000000	Impôt sur le revenu	16 500000
Droit d'industrie	18 800000	Impôt minier	100000
Droit des sociétés avec comptabilité obligatoire	3 200000	Droit de transp.	5 600000
		Taxe militaire	2 700000
		Autres impôts	1 250000
Arrérages			1 300000
Droit de perception et reliquats			350000
Contributions indirectes			134 320455
Impôts de consommation	42 602000	Douanes	458150
Bière	2 580000	Monop. du sel	14 926153
Eau-de-vie	22 045000	Monop. du tabac	46 234700
Vin et moût	6 000000	Timbre	9 838000
Bétail	3 150000	Droits de justice	17 600000
Sucre	4 290000	Loterie	2 609100
Pétrole etc.	4 537000	Octroi	26050
		Etalonnage	26302

[1]) Dont 29 322477 fl. courant jusqu'au 31 mars 1891 et 19 220585 fl. courant jusqu'au 31 mars 1891.

Produit des biens et des établissements de l'Etat . .			41 453043
Domaines . .	935606	Rec. nettes des chemins de fer de l'Etat . .	16 603000
Forêts. . . .	6 705379		
Imprim. de l'Etat	696700		
Mines et monn.	16 512358		
Recettes des autres ministères (non compris les recettes des fonds pour les services des cultes et de l'enseignement			73 561422
Postes		frais d'exploit.	
Télégraphes . .	12 693000	des chem. de fer	24 897000
Couverture des		Autres recettes	35 971422
Total des recettes ordinaires et extraordinaires			348 134920
Recettes d'ordre			7 124327
Total des recettes			355 259247

Dépenses.

Maison du Roi. . .	4 650000	Pensions	6 316227
Chancellerie du cabinet	74978	Dette gén. hongroise	85 672791
Diète hongroise et délégations	1 236802	Rachat des rentes foncières	8 912913
Présidence du ministère	105300	Part dans les dépenses communes. . . .	23 297673
Ministre *a latere* . .	54212	Part dans la dette publique autrichienne	30 312336
Min. de la Croatie et de l'Esclavonie . .	36080	Contrôle des comptes	110100
Min. de l'intérieur .	11 694434	Rachat de la dîme des vignes	2 367352
Min. de la défense nat.	10 712585	Avance d'intérêts à des chemins de fer garantis	4 596911
Min. des cultes et de l'enseignement (sans les fonds des cultes et de l'enseignem.)	6 967762	Dépenses ordinaires	330 820758
Min. de la justice .	12 324139	Dépenses d'ordre. .	6 474461
Min. de l'agric., et des voies de communication	12 428341	Inféodations. . . .	12 350728
Min. du commerce .	45 609595	Dépenses extraordin. communes. . . .	6 214546
Min. des finances. .	57 246567	Total des dépenses	355 860493
Admin. de la Croatie et de l'Esclavonie.	6 063530	Déficit	601246
Administr. de Fiume	30130		

Dette flottante commune au 1er juillet 1890[1]).

Assignations hypothécaires partielles[2])	ne portant pas d'intérêts 27450 à 3% et 2½% . . . 88 827000	88 854450
Billets de l'Etat (papier-monnaie à 1 flor. 73 344179, à 5 flor. 125 775115, à 50 flor. 124 020900 flor.) . .		323 140194
Total		411 994644

[1]) Voir l'annexe à la partie officielle de la „Wiener Zeitung" du 23 octobre 1890. — [2]) Comprises dans la dette flottante générale.

Dette générale au 1er juillet 1890.

	Portant intérêts.	Ne portant pas d'intér.	Total.
Dette consolidée.			
Dette ancienne.			
Capitaux non-remboursables	568117	—	568117
Capitaux remboursables . .	21000	726697	747697
Dette nouvelle.			
En monnaie de convention.			
Capitaux non-remboursables	1 663643	27297	1 690940
Capitaux remboursables . .	26 301660	1 612019	27 913679
En florins autrichiens.			
Capitaux non-remboursables (dette unifiée)	2452 110683	—	2452 110683
Capitaux remboursables . .	199 299622	27 078153	226 377775
Total de le dette consolidée	2679 964725	29 444166	2709 408891
Dette flottante [1]	89 518278	447458	89 965736
Rentes d'indemnité . . .	11 960240	—	11 960240
Rentes dues à la Bavière	1 750000	—	1 750000
Total de la dette générale	2783 193243	29 891624	2813 084867

Dettes des pays représentés au Reichsrat au 1er juillet 1890.

Dette consolidée.				
Capitaux non-remboursables (dette unifiée)		511 557260	—	511 557260
Capitaux remboursables . .		462 315901	79 460363	541 776264
Total de la dette consolidée		973 873161	79 460363	1053 333524
Dette flottante		4 462006	—	4 462006
Total des dettes des pays représentés au Reichsrat . .		978 335167	79 460363	1057 795530
Somme totale de la dette gén. et des dettes des pays représentés au Reichsrat	1er juill. 90	3761 528410	109 351987	3870 880397
	1er janv. 90	3718 638469	109 843276	3828 481745
En outre				
Rachat des rentes foncières .		66 675200	1 033777	67 708977
Dette garantie de la Galicie.		—	20	20

Dépenses pour les dettes.

(Intérêt, primes, rentes etc., pour un an, en florins.)

1. Dette consolidée.	Capital.	Dépenses.
Dettes portant intérêts en papier . .	1904 822148	81 632091
Capitaux non-remboursables	1690 843000	
Capitaux remboursables . .	273 979148	

[1]) Y compris les assignations hypothécaires partielles.

	Capital.	Dépenses.
Dettes portant intérêts en argent . .	1328 759578	57 013302
Capitaux non-remboursables 1002 376543		
Capitaux remboursables . . 326 383035		
Dettes portant intérêts en or	420 256160	19 869568
Capitaux non-remboursables 272 680160		
Capitaux remboursables . . 147 576000		
Dettes ne portant pas d'intérêts . .	108 904529	—
Total. Dette consolidée	3762 742415	158 514961
Dette flottante (en papier)	[1] 94 427742	2 839025
Indemnités (en papier)	11 960240	485392
Rente due à la Bavière (en argent) .	1 750000	87500
Rachat des rentes foncières (en papier)	[2] 67 708977	3 333760
Total général	3938 589374	165 260638

Frais de la dette publique d'après la loi financière de 1890.

Dette générale.	Total.	Part des pays hongrois.	Part des pays autrich.
Intérêts	115 952127	30 162336	85 789791
Amortissement	10 447035	150000	10 297035
Agio	668808	—	668808
Total	127 067970	30 312336	96 755634
Dettes des pays représentés au Reichsrat.			
Intérêts	45 859929	—	45 859929
Amortissement	1 850380	—	1 850380
Agio	4 157495	—	4 157495
Total	51 867804	—	51 867804
Administration	947660	—	947660
Total général	179 883434	30 312336	149 571098

Dette des pays de la Couronne hongroise au commencement de l'année 1889.

(Non compris la part de la Hongrie dans les dettes communes de la Monarchie austro-hongroise.)

Rachat des rentes foncières	172 616285
Emprunt du chemin de fer de 1867	71 330400
„ du chemin de fer de Gœmœr	5 230350
Rachat des dîmes des vignes	5 248495
Emprunt de 1871 (30 millions de florins)	19 705000
„ de 1872 (54 millions de florins)	38 071000

[1]) Y compris les assignations hypothécaires partielles en commun avec les pays de la Couronne hongroise. Dans cette somme se trouvent 447458 florins ne portant pas d'intérêts. — [2]) Dans cette somme se trouvent 1 033777 florins ne portant pas d'intérêts.

Dettes et obligations de l'emprunt contracté pour le chemin de fer de l'Est	83 712200
„Goldrentenanleihe" à 4%	530 125616
Emprunt à primes de 1870	22 860000
„ dit „de Theiss-Szegedin" contracté en vertu d'une loi de 1880	41 180000
Emprunt de rentes en papier à 5%	309 865927
Dettes contractées pour l'achat de chemins de fer	130 265358
Emprunt hypothécaire de l'Institut hongrois du crédit foncier	6 353696
Dettes diverses	26 033788
Total	1462 598115
En outre: Dettes en papiers de valeur	10 816656
Arrérages	108 844332
Total général	1582 259103

A ajouter la part dans la dette commune autrichienne (environ 30% du montant de la dette avant l'année 1868) et la part de la dette flottante commune (voir ci-dessus).

Etat des biens publics de la Hongrie au commencement de 1889.

(En millions de florins autrichiens.)

Domaines . . 45,0	et pont de Marguerite . . 15,0	3. Créances . 402,6
Forêts . . . 102,8	Propriétés div. 60,8	4. Reliquats . 181,3
Mines . . . 210,7	1. Immeubles 1028,8	5. Comptant . 43,3
Chemins de fer 495,9	2. Meubles . . 112,8	6. Papiers-valeurs . . 21,1
Bâtiments etc. 98,1		Total 1789,4
Pont-aux-chaînes		

Commerce.

Développement du commerce spécial depuis 1884.

(Valeur commerciale en millions de florins.) [1])

Années.	Limites douanières de l'Autr.-Hongrie. Marchandises. Import.	Export.	Métaux précieux. Import.	Export.	Recettes douanières [2]).
1884	612,6	691,5	12,7	9,9	44,7
1885	557,9	672,1	12,3	8,7	39,3
1886	539,2	698,6	10,6	1,8	37,3
1887	568,6	672,9	10,9	4,9	36,0
1888	533,1	728,8	27,1	12,2	38,2

[1]) V. l'ouvrage „Oesterreichische Statistik", Wien 1889, publié par la Commission centrale de statistique. — [2]) Millions de florins en or.

Commerce dans les limites des douanes austro-hongroises en 1887 et 1888, sans les métaux précieux. (En millions de florins.)

Commerce avec et par:	Importation 1888.	Importation 1887.	Exportation 1888.	Exportation 1887.
l'Allemagne méridionale . .	108,8	124,5	152,1	144,2
la Saxe	153,7	157,6	214,3	181,2
la Prusse	77,2	79,6	75,4	76,1
l'Empire d'Allemagne . .	339,7	361,7	441,8	401,5
la Roumanie	2,8	17,3	25,6	23,7
l'Italie	17,3	25,5	35,6	40,4
la Russie	16,7		17,3	16,6
la Turquie, la Serbie et le Monténégro	15,0	15,0	14,0	13,0
la Suisse	14,7	14,1	49,3	41,4
les autres Etats limitrophes	66,5	76,2	141,8	135,1
Total: Commerce par terre	406,2	437,9	583,6	536,6
„ Commerce par mer .	126,9	130,7	145,2	136,3
Total général	533,1	568,6	728,8	672,9

Principaux articles de commerce en 1888. (En millions de florins).

Importation.		Exportation.			
Coton 52,3	Riz 7,6	Céréales . . 124,9	Laine 18,9	Ver 17,0	Articles en bois 15,4
Laine 37,9	Fruits du midi 7,3	Bois 58,3	Articles en fer 6,3	Papier . . . 14,1	Plumes . . . 12,3
Café 32,8	Plumes . . . 5,8	Sucre 50,7	Plumes . . . 5,8	Vêtements et linge . . . 5,6	Oeufs 12,1
Houille . . . 32,7	Papier . . . 5,8	Bétail 25,7	Vêtements et linge . . . 5,6	Petrole . . . 5,6	Soie 10,6
Tabac 29,1	Vêtements et linge . . . 5,6	Lainages . . . 24,9	Petrole . . . 5,6		Articles en fer 9,7
Bijouteries . . 16,5	Petrole . . . 5,6	Houille . . . 24,8			Légumes . . . 9,6
Filés de laine 16,5		Articles en cuir 22,4			Soieries . . . 9,1
Soie 15,8		Vin 21,6			Coton 8,7
Peaux 14,5					Tabac 8,3
Machines . . 14,2					Eventails . . 8,2
Filés de coton 14,1					Filés de Cin . 8,0
Cuir 13,5					Peaux 8,0
Soieries . . . 10,4					Semences . . 7,6
Livres etc. . . 10,3					Engrais . . . 7,6
Bétail 10,1					
Lainages . . . 9,9					
Lin 8,9					

La part proportionnelle de ces principaux articles de commerce se présente comme suit:

	Agriculture.	Elevage de bétail.	Forêts.	Mines.	Industrie.	
Importation	36,0	25,4	—	10,0	28,6	pour cent.
Exportation	44,4	16.3	10,8	4,6	23,9	pour cent.

Valeur de l'importation et l'exportation du port libre de Trieste en 1887 et 1888. (En milliers de florins.)

Provenance et destination.	Importation 1888.	Importation 1887.	Exportation 1888.	Exportation 1887.
Méditerranée orientale et Mer-Noire	52 128	52 775	72 363	79 262
Méditerranée occidentale	31 510	32 240	36 877	37 108
Atlantique et Baltique	31 976	31 738	10 280	10 157
Ports européens et ports du nord de l'Afrique	115 614	116 753	119 520	126 527
Brésil	19 522	19 738	987	1 468
Etats-Unis	2 500	2 504	363	477
Autres pays	47 580	47 657	15 940	18 742
Ports transatlantiques	69 602	69 899	17 290	20 687
Total du commerce avec les ports étrangers	185 216	186 652	136 810	147 214
Total du commerce avec les ports autrich.	9 706	10 207	20 048	28 260
Total	194 922	196 859	156 858	175 474

Communications.

Mouvement de tous les ports de la Monarchie en 1888.

	Entrés. Nav.	Entrés. Tonneaux.	Sortis. Nav.	Sortis. Tonneaux.
Bâtiments à voiles	27553	958625	27470	954790
Vapeurs	41196	7 405901	41164	7 402808
Ensemble	68749	8 364526	68634	8 357598
Dont sous pav. autr.	58399	7 383125	58296	7 374018

Mouvement du port de Trieste en 1889.

	Entrés. Nav.	Entrés. Tonneaux.	Sortis. Nav.	Sortis. Tonneaux.
Bâtiments à voiles chargés	3330	123577	3359	158653
Bâtiments à voiles sur lest	864	49770	838	18352
Vapeurs chargés	2869	1 159808	3639	1 157705
Vapeurs sur lest	1150	114785	356	106540
Ensemble	8213	1 447940	8192	1 441250
Dont sous pav. autr.	5988	825410	5963	819773

Effectif de la marine marchande au commencement de 1890.

	Bâtim.	Tonn.	Equip.
Navires au long cours	272	192554	4316
Navires au cabotage	1758	44676	5372
Barques de pêcheurs, allèges	7992	19961	19514
ou			
Vapeurs (26248 chevaux)	171	96392	3199
Navires à voiles	9851	160799	26003
Total	10022	257191	29202

Chemins de fer au 1er janvier 1890. (En kilomètres.)

Réseau en exploitation:	Autriche	Hongrie	Total
Lignes de l'Etat admin. par l'Etat . . .	4940	4327	9267
„ „ „ „ „ les compagnies	84	—	84
Lignes des compagnies admin. par l'Etat	1929	4117	6046
„ admin. par les compagnies . . .	7730	2256	9986
Total	14683	10700	25383

Postes 1888. Nombre des bureaux: en Autriche 4589, en Hongrie 4307.

	Lettres.	Cartes postales.	Imprimés et échantillons.	Lettres avec déclaration de valeur et mandats de poste.	
	En milliers.			En milliers.	En milliers de francs.
	Autriche.				
Service intérieur .	260 252	70 750	37 166	18 917	7338 282
Service extérieur .	72 928	14 082	18 315	2 309	1275 781
Service de transit .	3 172	357	1 458	128	83 315
	Hongrie.				
Service intérieur .	77 013	21 459	9 768	9 169	2540 180
Service extérieur .	42 709	15 248	8 969	4 455	1310 076
Service de transit .	3 254	500	344	39	33 012

Télégraphes 1889.

	Autriche. km.	Hongrie. km.
Longueur des lignes	41759 [1])	19892 [2])
Longueur des fils	109069	73350
Bureaux télégraphiques	3649	1702
Dépêches à l'intérieur	3 974358	2 137359
„ expédiées à l'étranger . . .	1 668556	746161
„ reçues de l'étranger	1 726873	819559
„ en transit	710522	259989
„ de service	655890	248073
Total des dépêches	8 736199	4 211141

[1]) Dont télégraphes de l'Etat: 26677 km. (73004 km. de fils). — [2]) Dont 18693 km. de lignes de l'Etat avec 47914 km de fils.

Armée.

[Le service militaire est obligatoire dans les deux parties de la monarchie depuis 1868. Il commence à l'âge de 20 ans et sa durée est de 12 ans, dont 3 dans la ligne, 7 dans la réserve et 2 dans la landwehr. Tous les hommes, à l'exception des aspirants au professorat qui lors du recrutement, sont restés libres, font 10 années de service dans la réserve de dépôt, ou 12 années dans la landwehr. Les hommes de cette catégorie qui sont de nationalité hongroise, font 2 années de service dans la Honvédség et 10 années dans sa réserve. Pendant ce temps, après avoir suivi un cours d'instruction de 8 semaines, ils ont à faire tous les 2 ou 3 ans les exercices de plusieurs semaines. Ceux qui ne sont pas capables de servir, sont obligés de payer une taxe de libération jusqu'à 100 fl. par année de leur obligation. Tous les citoyens capables de porter les armes qui n'appartiennent ni à l'armée ni à la marine, sont obligés de servir dans le landsturm, de la 19ème jusqu'à la 42ème année. (Loi du 6 juin 1886.) Le landsturm se compose de deux bans, dont le 1er comprend les hommes de 19—37, le 2ème ceux de 38—42 années; il ne doit être convoqué qu'en temps de guerre. Les jeunes gens obligés au service et qui ont achevé les cours d'un gymnase supérieur ou qui prouvent leur instruction supérieure par un examen, en s'équipant et se nourissant eux-mêmes, de servir un an seulement dans l'armée active. — Le contingent des recrues en 1890 était de 60389 hommes pour l'armée et la marine, et de 10000 hommes pour la landwehr. — Voir l'année 1878, p. 558.]

Organisation.

Les 15 commandements de corps (voir les notices personnelles) comprennent ordinairement chacun 2 div. de troupes d'inf. à 2 brig. d'inf.; 1 brig. de cav. et 1 brig. d'art. à laquelle est attachée une sect. du train. — Font exception: Le 2ème corps, ayant 3 div. de troupes d'inf.; le 15ème corps, ayant 4 brig. d'inf. et 8 brig. de montagne; les 1er, 2ème et 11ème corps, ayant chacun 1 div. de troupes de cav. à 2 brig. de cav.; les 4ème et 10ème corps, ayant chacun 2 brig. de cav.; le 14ème corps, ayant seulement 1 rég. de cav.; le 15ème corps, n'ayant point de cav.; le 2ème corps, ayant 2 brig. d'art.; le 14ème corps, n'ayant qu'une seule divis. de batt.; le 15ème corps, n'ayant point d'art., et le commandement militaire à Zara, comprenant seulement 1 brig. d'inf. — Total: 31 div. de troupes d'inf. comprenant 63 brig. d'inf. et 8 brig. de montagne; 3 div. de troupes de cav.; 18 brig. de cav., et 14 brig. d'art. En cas de guerre le nombre des div. de troupes d'inf. est porté à 42 et celui des div. de troupes de cav. à 8. Les brig. d'inf. comprennent chacune 1 ou 2 rég. Il leur est attaché, selon le besoin, des bat. de chasseurs, du génie et de pionniers. Les brig. de cav. ont chacune 2 ou 3 rég. et les brig. d'art. comprennent chacune 1 rég. d'art. de corps, 2 div. de batt. grosses, et 1 ou 2 bat. d'art. de forteresse.

Chaque régiment d'*infanterie* comprend 4 bat. à 4 comp. et 1 cadre de bat. complémentaire à 4 comp. Le régiment des chasseurs tyroliens à 10 bat. de 4 comp. et 2 cadres de bat. complém. à 5 comp. Les bat. de chasseurs de campagne ont chacun 4 comp. et 1 cadre de comp. complémentaire[1]). L'infanterie est armée du fusil système Mannlicher, calibre 8 mm (magazin fixe à 5 cartouches). — Les régiments de *cavalerie* comprennent chacun 2 div. à 2 ou 3 escadrons, 1 peloton de pionniers, et 1 cadre de complètement qui est remplaçé, en cas de guerre, par 1 escadron de dépôt et 2 pelotons d'état-major. — Dans l'*artillerie*, les régiments de corps comprennent chacun 1 div. de batt. grosses à 3 batt.; 1 div. de batt. légères à 2 batt.; 1 cadre de parc de munition et 1 cadre de batt. de dépôt; les régiments nos 3, 4, 5, 7, 8, 9, 12, 13 et 14 ont chacun de plus une 2ème div. de batt. grosses à 3 batt., avec un cadre particulier de parc de munitions; les régiments nos 1, 2, 4, 5, 6, 7, 10 et 11 chacun de plus 1 div. de batt. à cheval, à 2 batt., et les régiments 1, 2, 3, 6—14 chacun de plus 1 batt. de camp., apte à être redoublée en cas de guerre. Des 28 div. séparées de batteries grosses 14 ont chacune 4 batt., les autres 14 chacune 3 batt.; en outre, chaque div. a 1 cadre de parc de munition et 1 cadre de batt. de dépôt. Chaque batterie compte en temps de paix 4, et en temps de guerre 8 canons. (Les 4èmes batteries, formées en 1890, des divisions de batt. grosses, ainsi que les batt. des 2èmes divisions de batt. grosses des rég. d'art. de corps nos 1, 2, 4, 5, 6, 7, 10 et 11, ont le pied de paix restreint de 2 canons chacune, et les batt. à cheval, en temps de paix comme en temps de guerre, ont 6 canons.) Les canons des batteries grosses (construction 1875) ont le calibre de 87 mm; ceux de l'art. légère et de l'art. à cheval, le calibre de 75 mm et ceux des batt. de montagne, le calibre de 70 mm. Les bat. d'art. de forteresse comprennent chacun 5 comp. et 1 comp. en cadre, et le 9ème bat. a de plus, en temps de paix 3, en temps de guerre 6 batt. de montagne[2]). — Les régiments du *génie* comprennent chacun 5 bat. de campagne à 4 comp., 2 comp. de réserve et 1 cadre de bat. complémentaire de 5 comp.; le régiment de *pionniers* comprend 5 bat. à 4 comp., 1 comp. de réserve, 1 comp. de dépôt et 1 réserve d'ustensiles; le régiment de *chemin de fer* et de *télégraphes* comprend 2 bat. à 4 comp. et 1 cadre de bat. complémentaire. — Les bataillons du *train* se composent chacun de 5 div. de train à 5 ou 6 escadrons auxquelles sont attachés, selon le besoin, des escadrons de montagne.

---

[1]) En 1891, 2 bat. de chass. de camp. seront formés en bataillons du rég. des chass. tyroliens. — [2]) En 1891 les 12 bat. d'art. de forteresse seront formés en 3 régiments d'art. de forteresse à 3 bat. de 4 comp.; 2 régiments à 2 bat. de 4 comp.; 3 bat. séparés d'art. de forteresse à 4 comp. et 1 division séparée de batt. de 3 batt. de montagne.

Les commandements de corps correspondent à 15 *commandements territoriaux militaires* comprenant (chacun 6 à 9) 103 districts pour le recrutement de l'armée et 3 districts pour le recrutement de la marine. (Le 14ème commandement de corps n'a, cependant, que 2 districts de recrutement, outre celui du rég. des chasseurs tiroliens, et le 15ème corps ainsi que le commandement militaire à Zara, n'ont chacun qu'un seul district pour le recrutement militaire. En temps de guerre, il est formé des divisions de troupes de la landwehr comprenant chacune 2 brig. d'inf. à 14 ou 15 bat., 2 à 4 escadrons et 1 div. de batt. d'art. de 3 batt. Les rég. d'art. de corps forment en temps de guerre chacun 1 parc de munition de corps et 2 colonnes de munition. Les div. de batt. grosses qui ont des cadres particuliers de parcs de munition, forment aussi, en temps de guerre, des parcs de munition particuliers. — La *landwehr autrichienne* se compose de 22 rég. d'inf. à 3—5 bat., de 4 bat. séparés de la landwehr de Dalmatie, et de 10 bat. de tirailleurs tyroliens, les états-majors et les cadres desquels existent déjà en temps de paix. Chaque bat. de la landwehr fournit en temps de guerre 1 bat. de campagne de 4 comp., 1 comp. de dépôt et 1 comp. de réserve (les bat. des tireurs tyroliens fournissent 10 bat. complets de réserve. Les rég. de cav. de la landwehr doivent fournir chacun 4 escadrons de campagne et 1 escadron de dépôt; en outre il existe les cadres d'une section de tireurs à cheval en Dalmatie et de 2 escadrons de tireurs indigènes du Tyrol. — L'infanterie de la *landwehr hongroise* comprend 28 demi-brigades à 3 ou 4 bat. et 1 cadre de bat. complémentaire. 11 demi-brigades ont de plus 11 cadres de réserve pour former des bat. de réserve. Chaque bataillon a 4 comp. Les rég. de cav. des Honveds comprennent chacun 2 div. à 3 escadrons, 1 peloton de pionniers et 1 cadre d'escadron complémentaire; en outre il est formé 8 pelotons de troupes d'état-major.

Effectif de paix en 1890.

Armes etc.	Officiers.	Hommes.	Chev. de service.
Formations spéciales etc.			
Autorités, états-majors etc.	2488	1628	—
Gardes et troupes de sûreté	401	1609	92
Troupes de santé (26 sections)	70	2619	1
Etablissements militaires	2332	6360	163
Haras	148	5095	—
Total	5439	17311	256

Armes etc.	Officiers.	Hommes.	Chev. de service.
Infanterie.			
102 rég. = 408 bat. et 102 cadres . . .	6698	168520	800
1 rég. de chasseurs tyroliens = 10 bat. et 2 cadres de dépôt	180	3836	21
32 bat. de chasseurs, 32 cadres	560	16439	64
450 bat. et 136 cadres de dépôt	7438	188795	885
Cavalerie.			
44 rég.[1]) = 258 escadrons et 43 cadres .	1684	57130	51390
Artillerie de campagne.			
14 rég. de corps = 125 batt. et 37 cadres	645	15475	6270
28 div. de batt. grosses = 98 batt. et 32 cadres de dépôt etc.	520	11520	3984
223 batt.[2]) et 69 cadres de dépôt	1165	26995	10254
Artillerie de forteresse.			
12 bat. = 60 comp., 3 batt. et 12 cadres	358	51	69999
Genie etc.			
2 rég. de génie = 44 comp. et 10 cadres	270	4200	12
1 rég. de pionniers = 25 comp. et 5 cadr.	124	2744	6
1 rég. de chemin de fer et de télégr. = 12 comp. et 1 cadre	70	2040	7
81 comp. et 16 cadres de dépôt	464	9684	25
Train.			
2 rég. = 97 escadrons[3]) et 22 cadres .	275	2556	1337
Landwehr autrichienne.			
22 rég. d'inf. = 68 bat. et 14 bat. . . .			
6 rég. de cav.[4]) et 1 section de tireurs à cheval	565	9894	170
10 bat. de tireurs du Tyrol et 2 escadrons	62	370	57
92 bat. et 27 cadres d'escadron	627	10264	227
Landwehr hongroise.			
Garde royale hongroise	2	58	—
99 bat. d'inf. et 37 cadres de bat.[5]) . .	1180	13908	—
10 rég. de cav. = 60 escadrons et 10 cad.	168	2265	2256
99 bat., 60 escadr. et 107 cadres de dépôt	1350	16231	2256
Effectif total en temps de paix	18800	335965	66681

[1]) 15 rég. de dragons, 16 rég. de hussards et 13 rég. de lanciers. — [2]) Avec 780 pièces. — [3]) Y compris 20 escadrons de montagne; en 1891 seront formés 3 rég. du train. — [4]) 3 rég. de dragons et 3 rég. de lanciers. — [5]) Dont 8 bat. de camp. et 9 cadres de bat. nouvellement formés.

Effectif probable en temps de guerre 1891.

Armes etc.	Officiers.	Hommes.	Chev. de service.
Formations spéciales etc.			
Autorités, états-majors etc.	2760	3394	6000
Gardes et troupes de sûreté	401	15520	92
Troupes de santé	273	20209	—
Etablissements militaires	5804	12820	1075
Haras	148	5125	—
Total	9386	57068	7167
Infanterie.			
102 rég. = 408 bat. et 102 bat. de dépôt	10688	513840	25670
1 rég. de chasseurs tyroliens = 12 bat. de camp. et 3 bat. de dépôt, 30 bat. de chass., 30 comp. de dépôt [1]	1113	75036	1580
450 bat., 104 bat. de dépôt et 30 comp.	11801	588876	27250
Cavalerie.			
44 rég.[2] = 301 esc. et 43 esc. de dépôt	2473	71482	73728
Artillerie de campagne.			
14 rég. de corps = 137 batt. de camp. et 14 batt. de dépôt	998	48494	46100
28 divisions de batt. grosses = 98 batt. de camp. et 32 batt. de dépôt	680	40684	30400
235 batt. de camp. et 46 batt. de dépôt	1678	89178	76500
Artillerie de forteresse.			
12 bat. = 72 comp. et 6 batt.	527	18107	400
Génie etc.			
2 rég. du génie = 44 comp. de camp. et 10 comp. de dépôt	347	18900	1814
1 rég. de pionniers = 25 comp. de camp. et 5 comp. de dépôt.	181	8202	676
1 rég. de chemin de fer = 12 comp. et 4 comp. de camp. de dépôt	177	19802	517
81 comp. de camp. et 19 comp. de dépôt	705	46904	3007
Train.			
2 rég. = 110 esc.[3] et 36 esc. de dépôt	974	42943	52000
Landwehr autrichienne.			
22 rég. d'inf. = 68 bat. et 68 bat. de dépôt et 14 bat. avec 14 bat. de dépôt	2619	229302	2742
20 bat. de tireurs du Tyrol avec 10 bat. de dépôt, et 2 esc. avec 1 esc. de dépôt	260	11600	529
6 rég. de cav. = 25 escadrons de camp. et 25 escadrons de dépôt	250	11968	8425
Total	3129	252960	11696

[1]) Voir la note 1 page 667. — [2]) 15 rég. de dragons, 16 rég. de hussards et 13 rég. de lanciers. — [3]) Y compris 38 escadrons de montagne.

Armes etc.	Officiers.	Hommes.	Chev. de service.
Landwehr hongroise.			
Garde royale hongroise	2	58	—
99 bat. de camp. et 37 bat. de dépôt[1]) .	3586	160167	3264
10 rég. de cav. = 60 escadrons de camp. et 10 escadrons de dépôt	590	13837	11550
Total	4178	174062	14814
Landsturm.			
374 bat., 40 esc. et 100 sect. de dépôt .	9582	431540	7500
Total général	44433	1 773120	274062

Marine militaire.

[Pour l'organisation de la marine militaire, voir année 1884, p. 596.]

Vaisseaux de la flotte (janvier 1890).

Désignation des bâtiments.	Tonneaux.	Chevaux.	Canons.	Equipages.
Navires de guerre.				
2 vaisseaux blindés à tourelle	11930	13000	43	—
8 vaisseaux blindés à casemates	42930	28500	212	3944
1 frégate blindée	5140	3500	29	420
2 navires torpilleurs à éperon	8000	12800	42	
7 navires torpilleurs de 1ère cl.	8095	15200	84	1000
5 navirest orpilleurs de moindre grosseur	2030	14800	38	
23 bateaux porte-torp. de 1ère cl.	1919	21050	46	
26 bateaux porte-torp. de 2ème cl.	?	?	26	600
8 bateaux porte-torp. de 3ème cl.	216	2400	—	
3 vapeurs à aubes (avisos) . .	3530	3900	4	
4 navires de train	6010	3300	14	332
2 monitors de rivière	620	400	8	98
91 navires de guerre	90520	118850	546	6394
Navires stationnaires et d'ordonnance.				
2 frégates	6860	5300	48	914
8 corvettes	14260	10900	67	2057
6 canonnières	3470	2370	19	644
3 vapeurs à aubes	2360	1300	11	512
6 bâtiments pour le service des côtes et des ports	1214	1620	8	120
4 navires-école	11790	?	31	630
5 voiliers-école	1540	—	12	
4 hulks	7310	—	—	268
38 navires	48804	21490	196	5145
Total 129 bâtiments	139224	140340	742	11539

[1]) Ou de réserve, il n'est pas encore connu quelles troupes seront formées des cadres nouvellement érigés en 1890 (voir l'effectif de paix).

Personnel de la marine (janvier 1890).

	Paix.	Guerre.		Paix.	Guerre.
Amiral	1	1	Lieutenants de vaisseau . .	192	219
Vice-amiraux . .	3	3	Enseignes de vaisseau . .	168	216
Contre-amiraux .	6	8	Cadets . . .	123	244
Capit. de vaisseau	21	40	Total	570	811
Capit. de frégate .	24	44			
Capit. de corvette	32	36			

Bosnie et Herzégovine.

[Les provinces turques de Bosnie et d'Herzégovine ont été placées par le traité de Berlin du 13 juillet 1878 sous l'administration de l'Autriche-Hongrie, à laquelle a été accordé en même temps le droit de l'occupation militaire de ces provinces. Dans le sandjak de Novibazar, l'Autriche-Hongrie n'a que le droit de l'occupation militaire; l'administration est réservée à la Porte. L'occupation a été reconnue par la Porte 21 avril 1879.]

Autorités supérieures.

Chef du pays et gén. en chef: J. baron *d'Appel*, gén. de cav.
Adjoint pour l'administration civile: O. baron *de Kutschera*, cons. de lég.
Directeur des finances: A. David *de Turoczet Istebue*, cons. minist. hongrois.
Directeur de la justice: A. *Anger*, consul.
Archevêque catholique-romain [Saraïevo]: F. *Stadler*.
Archevêques orientaux-grecs [Saraïevo]: F. *Nikolaïevitch*, métropolitain. — [Mostar]: S. *Perovics*, métropolitain.

Consuls.

Grande-Bretagne. [Saraïevo: E. *Freemann*.] — Russie. Ch. d'aff.: N. . . . [Saraïevo: M. *Bakounine*, cons. de collège.]

Notice statistique
Superficie[1]) et *population*[2]).

Territoire.	Districts.	Kilom. carrés.	Population au 1er mai 1885. Du sexe masc.	fém.	Total.	Par k. c.
Bosnie . .	Saraïevo . .	8370,94	101528	91391	192919	23
	Banïaluka .	8507,04	140879	124577	265456	31
	Bihać . . .	5522,52	85171	73053	158224	29
	Dolnia Tuzla	8990,23	164551	149195	313746	35
	Travnik . .	10578,08	116655	101517	218172	21
Herzégovine	Mostar . .	9141,10	96241	91333	187574	21
	Total	51109,91	705025	631066	1 336091	26

[1]) D'après le rapport du ministre des finances de l'Empire. — [2]) Voir: „Ortschafts- und Bevölkerungs-Statistik von Bosnien und der Herzegowina nach dem Volkszählungs-Ergebnis vom 1. Mai 1886. Amtliche Ausgabe." Sarajevo 1886.

Des personnes étrangères qui ont leur domicile permanent en Bosnie et Herzégovine 25273 sont originaires d'Autriche-Hongrie et 2165 d'autres pays.

Répartition de la population d'après les cultes en 1885.

Territoire.	Districts.	Mahométans.	Orientaux grecs.	Catholiques romains.	Israélites.	Autres confessions.
Bosnie	Saraïevo	101084	61970	26622	3080	163
	Banïaluka	60065	158800	45818	667	106
	Bihać	71130	80434	6502	151	7
	Dolnia Tuzla	141218	132730	38590	1051	157
	Travnik	66975	73850	76554	717	76
Herzégovine	Mostar	52238	63466	71702	139	29
	Total	492710	571250	265788	5805	538
		36,88%	42,75%	19,89%	0,44%	0,04%

Capitales des districts en 1885: Saraïevo 26268, Banïaluka 11357, Bihać 3506, Dolnia Tuzla 7189, Travnik 5933, Mostar 12665 habitants.

Répartition de la population d'après la profession en 1885, voir année 1887, p. 605.

Budget 1890.

	Recettes.	Dépenses.
Administration centrale	—	727690
„ intérieure	533750	5 227241
„ financière	9 649400	3 515218
„ de la justice	4500	666000
Totaux	10 187650	10 136149

Commerce.

La Bosnie et l'Herzégovine ont été réunies au territoire douanier général, et les données sur le commerce de ces provinces sont comprises dans l'aperçu sur le commerce de l'Empire.

Chemins de fer etc.

Chemin de fer de l'Etat de Mostar à Metkovic . . . 43 kil.
„ „ „ „ „ administré par l'autorité militaire de Brod à Saraïevo (chemin de fer du Bosna) 336 „
Chemin de fer de l'Etat de Mostar à Ostrozač . . . 66 „
Chemin de fer militaire de Banïaluka à Doberlien . 102 „
Total 547 kil.

Postes 1890. Nombre des établissements militaires 82, des lettres et cartes postales 6 793000, des échantillons et imprimés 341400, des journaux 876400.

Télégraphes 1890. Nombre des bureaux 107. Longueur des lignes 2789,7, des fils 5568,0 km. Nombre des dépêches 295766, dont dépêches internes 110305, dépêches internationales 163184, dépêches de service 22277.

Armée.

En vertu de la loi du 24 oct. 1881 la population indigène est soumise au service militaire depuis l'âge de 20 ans accomplis. La durée du service est de 12 ans, savoir 3 ans dans l'armée active et 9 ans dans la réserve. Sont exemptés du service les ecclésiastiques, les médecins, les pharmaciens et les maîtres d'école. En 1890 il y avait 4 bat. à 8 comp., total 4788 hommes, sans compter les conscrits pour le service du train. En 1891 chaque bataillon devra former une 9ème comp. et un cadre de dépôt. La Bosnie et l'Herzégovine sont occupées par le 15ème corps de l'armée austro-hongroise comptant 28648 hommes, dont 2833 se trouvent dans le Sandjac de Novibazar.

Belgique.

[Royaume. — Monarchie constitutionnelle et héréditaire dans la postérité mâle (primog.). — Constitution du 7 février 1831. Le Sénat se compose de 69 membres, élus pour 8 ans et renouvelables par moitié tous les 4 ans; la Chambre des Représentants est composée de 138 membres (1 député par 40000 habitants) élus pour 4 ans et qui sont renouvelés, par moitié, tous les 2 ans. Est électeur tout Belge âgé de 21 ans et qui paye 42 fr. 32 cts. de contributions directes par an. Est éligible, comme sénateur, tout Belge âgé de 40 ans et payant au moins 2116 fr. 40 cts. de contributions directes par an, comme représentant tout Belge âgé de 25 ans. Les élections se font par le suffrage direct. Les chambres se réunissent tous les ans. — Pavillon de guerre et de commerce: Trois bandes, disposées verticalement: Noire, Jaune, Rouge. — Voir année 1885, p. 592.]

Diète.

Chambre des Représentants. Président: *de Lantsheere.* — Vice-présidents: *Tack, van Wambeke.*

Sénat. Président: Le comte *de Mérode-Westerloo.* — Vice-présidents: Le baron *t'Kint de Roodenbeke; Simonis.*

Conseil des ministres (depuis 26 octobre 1884).

Finances: A. *Beernaert.* — Justice: *Lejeune.* — Intérieur et instruction publique: *Devolder.* — Agriculture, industrie et travaux publics: *de Bruyn* (1838). — Affaires étrangères: Prince *de Chimay.* — Guerre: *Pontus*, major-gén. — Chemins de fer, postes et télégraphes: J. *van den Peereboom.*

Ministres d'Etat

[ne faisant pas partie, comme tels, du conseil des ministres].

H.-G.-J.-M. *de Brouckere* (1849). — H.-J.-W. *Frère-Orban* (1861). — V. *Tesch* (1865). — P.-E.-F. baron *Chazal*, lt.-gén. (1866). —

F.-F.-H. *d'Elhougne* (1879). — J. *Bara*, A. *Nothomb*, J. *Thonissen* (1884). — A. baron *Lambermont* (1885). — V. *Jacobs* (1888). — C. comte *de Mérode, de Lantsheere*, le baron *t'Kint de Roodenbeeke* (1890).

Secrétaires-généraux des ministères.

Affaires étrangères: A. baron *Lambermont*, ministre d'Etat. — Intérieur et instruction publique: J. *Sauveur*. — Justice: Le baron *Domis de Semerpont*. — Finances: L.-J.-J. *van der Rest*. — Chemins de fer, postes et télégraphes: A. *Fassiaux*. — Agriculture, industrie et travaux publics: E. *Beco*.

Autres autorités centrales.

Administration des chaussées, ponts et mines. Directeur-gén.: J. *Lamal*. — Chemins de fer. Administrateurs: J.-G.-J. *Jansens*, A.-J. *Belpaire*, *Thiriar-Dubois*, J.-P. *Cutsaert*. — Postes. Directeur-général: L. *Itassin*. — Télégraphes. Directeur-général: J.-H. *Delarge*.

Administration de la statistique-gén. Directeur-gén.: H. *Leemans*. — Commission centrale de statistique. Président: J.-B.-J. *Liagre*; secrétaire: J. *Sauveur*.

Cour de cassation à Bruxelles. Premier président: P.-J. *De Longé* (1879). — Président de Chambre: L.-C.-J.-M.-G. chev. *Hynderick* (1887). — Procureur-général: *Mesdach de ter Kiele* (1886). — Avocats-généraux: *Melot* (1877) et *Bosch* (1886).

Cour des comptes à Bruxelles. Président: *Casier*.

Cour de justice militaire à Bruxelles. Président pour 1890: V.-E.-P. *Theyssens*, cons. de la cour d'appel. — Auditeur-général: P. *Tempels* (1881).

Autorités des Provinces.

Gouverneurs. Anvers: E. baron *Osy de Zeywaart*. — Brabant: *Vergote* (1885). — Flandre occidentale: Le chev. *Ruzette* (1884). — Flandre orientale: R. *de Kerchove* (1885). — Hainaut: Ch. comte *d'Ursel* (1889). — Liége: L. *Pety de Thozée* (1882). — Limbourg: A. vicomte *Goupy de Beauvolers* (1879). — Luxembourg: *De Gerlache* (1884). — Namur: *De Montpellier* (1884).

Présidents des cours d'appel. Bruxelles: E.-N.-B. *Eeckman* (1889). — Gand: E. *de Meren* (1885). — Liége: *Schuermans*.

Commandants des circonscriptions militaires. Anvers: Le baron *Jolly*, lt.-gén.. — Bruxelles: N. . . .

Evêques cathol. Malines: Le cardinal P.-L. *Goossens*, archevêque (1884). — Bruges: J.-J. *Faict*, évêque (1864). — Gand: *Stillemaus* (1890). — Liége: *Doutreloux*, évêque (1879). — Namur: *Bélin*, évêque (1884). — Doornik (Tournay): *Du Rousseaux*, évêque (1880).

Maison du Roi etc.

Grandes-charges de la cour. Grand-maréchal de la cour: J. comte *d'Oultremont*.

Cabinet du Roi. Chef: P. comte *de Borchgrave d'Altena.* — Intendant de la liste civile: E. baron *Goffinet.*

Adjudant-général et chef de la Maison militaire du Roi: Le lt.-général baron *Chazal,* ministre d'Etat. — Adjudants: J.-J. comte *van der Straten-Ponthoz,* maj.-gén en retr.; F.-C.-F. *de Villiers,* lt.-gén. en retr.; A.-L.-A.-G. baron *van der Smissen,* A.-G. *Nicaise,* F.-J.-F.-H. *Jolly,* lts.-gén.; C.-L.-B.-G. baron *van Rode,* major-gén.; M.-C.-T. *Strauch,* intendant supér. — En outre 6 officiers d'ordonnance.

Ecuyer d'honneur: A. *Bricoux,* lt.-col.

Grand-maître de la Reine: G. comte *de Lannoy.* — Ecuyer d'honneur: I. comte *van der Straten-Ponthoz,* major-gén. en retr. et aide de camp. — Grande-maîtresse: E. comtesse *de Hemricourt de Grunne.* — Grande-maîtresse hon.: La duchesse *d'Ursel.* — Dames d'hon.: La vicomtesse *de Namur d'Elzée;* la comtesse *van der Straten-Ponthoz;* la baronne *van de Woestyne d'Herzèle;* la baronne *d'Hoogvorst;* Mme *de Denterghem.* — Dames du palais: La comtesse *de Limburg-Stirum;* I. comtesse *d'Oultremont;* V. comtesse *Cornet de Grez.* — Dames hon. du palais: F. *de Marches;* la comtesse *d'Aspremont-Lynden;* J. vicomtesse *de Beughem.*

Grand-maître du comte de Flandre: O. comte *d'Oultremont de Duras.* — Aides de camp: *Burnell,* gén. en retr.; *Orban,* gén. en retr.; *du Roy de Blicquy,* colonel. En outre 4 officiers d'ordonnance. — Dames de la cour: La baronne *Snoy d'Oppuers;* la baronne *van dem Bossche d'Heylissem;* I. comtesse *van der Burch;* L. comtesse *d'Ive de Bavay.*

Aide de camp du Prince *Baudouin*: A. *Donny,* lt.-colonel.

Corps diplomatique à Bruxelles [et Consuls].

(Imprimé 8 novembre 1890; pour les changements survenus depuis, voir les Additions.)

Allemagne (Empire d'). E. e. et M. pl. [58, Rue Belliard]: Le comte *d'Alvensleben,* cons. privé act. et chamb. (1888). — Secr. de lég.: Le baron *de Mertzingen.* — Commandés au service: *de Wentzel,* capit., *de Lilien,* lt. — Att.-milit.: Le comte *de Schmettau,* major. — Secr. de la chanc.: *Lentze.* [Anvers: N. . . . — Bruxelles: F. W. *Müser.* — Gand: A. *Prayon de Pauw.* — Liége: F.-W. *Lambert-Neumann.* — Ostende: N. . . . — Roulers: G. *Ritter.*]

Amérique (Etats-Unis). E. e. et M. pl.: E. H. *Terrel* (1889). — [Anvers: J. H. *Steuart.* — Bruxelles: G. *Roosevelt.* — Gand: J. *Osborne.* — Verviers-Liége: J. *Danforth.* — De plus 2 ag.]

Argentine (République). MR.: *Calvo y Capdevila* (1887). — Secr. de lég.: A. *Garcia.* [Anvers: A. *de Bary,* CG.; Th. *Braus.* — Bruxelles: *Dario Beccar.* — Dinant: E. *de Grand-Ry.* — Gand: L. T. E. *Cruyplants.* — Namur: N. J. *Gilbart.* — Poperinghe: J. *van Merris.* — Verviers: J. *Duesberg.*]

Autriche-Hongrie. E. e. et M. pl. (2, Rue Zinner): R. comte *Khevenhüller-Metsch* (1888). — Cons. de lég.: A. *Eperjesy de Szászváros et Poti.* — Attaché: *de Lonijay.* — Secr. de la chanc.: Le comte *Schaffgotsch.* — Att. milit.: G. *de Szilvinyi*, major à Paris. [Anvers: L. baron *Weber de Treuenfels.* — Bruxelles: R. chev. *de Bauer*, CG. — Gand: A. *Muertens.* — Liége: J. *Begasse.*]

Bavière: Chargé d'affaires: Le baron *de Tucher*, cons. de lég. à Paris.

Bolivie. [Bruxelles: C. *Mourlon*, CG. — Gand: T. *Morel de Westgaver.* — Liége: J. *Ancion.*]

Brésil: [Anvers: Le Dr. L. Pires *Garcia*, CG.]

Chili. [Anvers: V. *Lynen.* — Bruges: G. *Vlietieck-Van Loo.* — Bruxelles: A. *Allard.* — Gand: A. *Brasseur.* — Liége: C. *Berryer.*]

Chine. E. e. et M. pl.: *Shié-Fu*; secr. de lég.: *Tscheng Ki Tong*, général à Londres.

Colombie. MR.: R. *de Santa Maria* (1876). [Anvers: E. *Verellen.* — Bruxelles: R. *Nuenz*, CG. — Liége: A. *Noblet.*]

Costa-Rica. E. e. et M. pl.: M. M. *de Peralta* (1887). [Anvers: F. *van Dyck.* — Bruxelles: L. *Somzée*, CG. — Gand: J. J. *Dierman.* — Louvain: F. *de Walque.* — Liége: L. *de Pitteurs de Budingem.*]

Danemark. [Anvers: F. G. S. *Brockdorff*, CG. — Gand: M. *Levison.* — Ostende: F. *van der Heyde.* — Verviers: C. *Centner.*]

Dominicaine (République). M. pl.: L. *Debat* (1881). [Anvers: J. W. *Hunter*, CG. — Bruxelles: L. *Janssen.* — Gand: C. *Verbessen.* — Liége: L. *de Pitteurs de Budingem.* — Ostende: W. *Willems.*]

Equateur (République de l'). [Anvers: J. *Lemoine*, CG.; Th. *de Brown de Tiege.* — Bruxelles: G. *de Lantsheere*, CG. — Gand: A. *Casier de la Kethulle.*]

Espagne. E. e. et M. pl.: J. *Gutierrez Agüera* (1888). — Secr. de lég.: Le marquis *de Penafuente.* [Anvers: F. *Serra y Larrea.* — Bruxelles: E. *van Overloop.* — Gand: G. *Thienpont.*]

France. E. e. et M. pl.: F. A. *Bourée* (1886). — Secrétaires de lég.: *Lacaze, Baudin, Toutain.* — Att. milit.: *Lebon*, lt.-col. — Chanc., chargé: L. N. *Petit-Pierre*, C. [Anvers: H. *Robcis Borghers*, CG. — Arlon: A. G. *Dallemagne.* — Bruxelles: L. N. *Petit-Pierre.* — Charleroi: J. *d'Angélis*, CG. — Ostende: J. B. F. baron *de Trenqualye.*]

Grande-Bretagne. E. e. et M. pl.: Lord H. C. *Vivian.* — Secres de lég.: H. *Gosselin*, l'hon. E. B. *Lyon*, le comte *de Salis.* [Anvers: G. R. *Perry*, CG.]

Grèce. [Anvers: D. *Agelasto.* — Bruxelles: P. *Mulle*, CG. — De plus 7 VC.]

Guatémala. [Bruxelles: A. *Capouillet.* — Gand: L. *Tertzweil*, CG. — Liége: E. *de Laveleye.*]

Haïti. [Anvers: G. *de Deken*, CG. — Bruxelles: H. *Hoeylaerts.*]

Hawaïi (Royaume de). [Anvers: V. *Forge*, CG. — Bruges: E. *van den Brande*. — Gand: E. *Coppieters-Delebecque*. — Liége: *Blanpain*.]

Honduras. [Anvers: L. *Tinchant*. — Bruxelles: D. *Peeters*.]

Italie. E. e. et M. pl.: Le comte *de Renzis* (1889). — Cons. de lég.: Le chev. *Bardi*. — Attaché: *Bruno*. — Attaché milit.: E. *Massone*, lt.-col. [Anvers: H. chev. *de Gubernatis*, CG. — Bruxelles: L. *Lambert*. — Liége: A. *Gillon*.]

Japon. E. e. et M. pl.: Le marquis *Saïonzi* à Berlin. [Anvers: E. *van der Straeten*. — Bruxelles: C. *Bombeeck-Pelgrims*.]

Libéria (République de). [Anvers: A. baron *de Stein*, CG. — Bruxelles: J. L. *Gihoul*. — Gand: E. *Mees*. — Liége: A. *Terwangne*.]

Luxembourg. [Bruxelles: G. *de Laveleye*.]

Mexique. E. e. et M. pl.: N. . . . — Secr. de lég.: *de Bestégui*. [Anvers: L. F. *y Pasalagua*.]

Monaco. [Anvers: P. A. *Rœlants*. — Bruxelles: F. *Robyns d'Inkendale*, CG. — Gand: V. *Casier*. — Liége: C. *de Géradon*.]

Nicaragua. [Anvers: E. M. C. *de Gottal*. — Bruxelles: L. H. *Vallez*, CG. — Gand: A. *Carels*. — Liége: F. *Hanquet*. — Ostende: E. *Marion*.]

Orange (Etat libre d'). [A. *Jeslein*, CG. à Bruxelles.]

Paraguay. [Anvers: H. *Oostendorp*, CG; E. *Grisar*. — Bruxelles: A. *Hemeleers-Fiévé*. — Gand: E. *van de Castleele-Dupureux*. — Liége: A. *Scholberg*.]

Pays-Bas. E. e. et M. pl.: J. L. H. A. baron *Gericke van Herwijnen* (1875). — Secr. de lég.: M. baron *Testa*. — Chancelier: F. H. *van Stralen*. [Anvers: J. *de Kuyper*, GG. — Bruges: L. *Beirlant Fœlemans*. — Bruxelles: P. *Everts*. — Gand: P. F. *van Acker*. — Liége: J. *Fayn*. — Ostende: A. *Christiœns*.]

Pérou. E. e. et M. pl.: J. J. *Canevaro* à Rome. [Anvers: J. *Lemoine*. — Bruges: D. *de Meyer*. — Bruxelles: B. *Lœwenstein*. — Gand: J. *de Groote*. — Liége: J. *Deneffe*.]

Perse. E. e. et M. pl.: *Nazare*-Aga, gén. à Paris. [Anvers: P. J. *Coetermans*, CG. — Bruxelles: G. *Poncelet*, CG. — Liége: V. *Gulikers-Maquinay*.]

Portugal. E. e. et M. pl.: Le comte *de Macedo Pereira Cotinho* (1889). — Secrétaires de lég.: Le baron *de Seudal*, le vicomte *de Rilvas-dAlcafache*. — Attaché: M. M. *Texeira Homeru de Brederode*. — Attaché milit.: Le vicomte *de Pernes*, lt.-col [Anvers: G. M. *Lopez*, CG. — Bruxelles: J. *Matthieu*. — Liége: G. *Carlier*.]

Roumanie. E. e. et M. pl.: J. *Vacaresco* (1890). — Secr. de lég.: C. G. *Nano*. [Anvers: G. *Mendl*, CG. — Bruxelles: G. *Biebuyck*. — Liége: A. *de Hasse de Villers*.]

Russie. E. e. et M. pl.: L. prince *Ouroussow*, cons. d'Etat, maître de la cour (1886). — Secrés de lég.: A. *de Koudriavski*, cons. d'Etat et gentilh. de la Chambre; J. *de Peterson*, cons. tit. — Attaché: *Ratmanow*, cons. tit. — Att. milit.: *Tchi-*

tschagow, col. [Anvers: E. *Agie.* — Gand: *Blancquaert d'Inschoot.* — Ostende: L. *Carbon-Hamman.*]

St-Siége. Nonce apostol.: Mgr. G. *Francica-Nava di Bontifé*, archevêque (1889). — Auditeur: Mgr. *Locatelli.*

Salvador. [Anvers: M. *Grisar.* — Bruxelles: E. F. *Eloy*, CG. — Gand: E. *Vanderhaegen.*]

Serbie. E. e. et M. pl.: Y. *Gruisch* à Paris. [Bruxelles: G. *de Lantsheere*, CG. — Gand: J. *de Borchgrave.*]

Siam. E. e. et M. pl.: Le marquis *de Montri* à Paris. [Anvers: R. J. *Cateaux.* — Bruxelles: H. *Hoeylaerts*]

Suède et Norvége. M. pl.: Le Dr. C. J. H. *de Burenstam*, chamb. (1884). [Anvers: W. C. *Christophersen*, CG. — Bruxelles: G. E. *Brugmann.*]

Sud-Africaine (République). [Bruxelles: A. G. *de Deth.*]

Suisse. [Anvers: M. *Tschander.* — Bruxelles: A. *Rivier*, CG.]

Turquie. E. e. et M. pl.: N. . . . — Secr. de lég.: *Aleco*-bey. — Att. milit.: *Cherif*-bey. [Anvers: *Racanié*-effendi. — Bruges: A. *Dumont de Menten.* — Bruxelles: A. *Allard*, CG. — Liége: F. *Dehasse.*]

Uruguay. [Anvers: J. S. *Nin*, CG.; H. *Delghuis.* — Bruxelles: P. *Bonnevie.* — Gand: O. *Brasseur-Andries.* — Liége: F. *Hanquet.*]

Vénézuela. [Anvers: P. F. *Lambo.* — Bruges: E. *van den Brande.* — Bruxelles: L. *Lopez-Mendez*, CG. — Gand: L. *Hye.* — Liége: V. *Francotte.*]

Notices statistiques.

Superficie et population.

Provinces.	Kilom. carrés.	Population au 31 décembre 1889 [1]. Du sexe masculin.	Du sexe féminin.	Total.	Par kil. c.
Anvers	2832	344058	343641	687699	243
Brabant	3283	544571	574589	1 119160	341
Flandre orient. .	3000	475239	477396	952635	318
Flandre occid. .	3235	369333	372504	741837	229
Hainaut	3722	536277	522475	1 058752	284
Liége	2895	373288	377717	751005	259
Limbourg . . .	2412	114147	110327	224474	93
Luxembourg . .	4418	111146	107290	218436	49
Namur	3660	170043	169757	339800	93
Royaume	29457	3 038102	3 055696	6 093798	207

[1]) Résultat définitif du recensement du 31 décembre 1880:

Provinces.	Habit.	Provinces.	Habit.
Anvers	577232	Liége	663735
Brabant	985274	Limbourg	210851
Flandre occidentale .	691764	Luxembourg . . .	209118
Flandre orientale .	881816	Namur	322654
Hainaut	977565	Royaume	5 520009

Origine de la population (recensement de 1880): 5 376748 habitants sont nés en Belgique, 143261 à l'étranger. Parmi les derniers, il y avait des étrangers originaires

des Pays-Bas	41391	d'Allemagne	34196
du Limbourg néerl. .		d'Angleterre	3799
du Luxembourg néerl.	7760	d'autres pays	5011
de France	51104		

Langues parlées. Sur 5 520009 habitants au 31 décembre 1880, 2 230316 ne parlaient que le français, 2 485384 le flamand seulement, 39550 l'allemand seulement, 423752 le français et le flamand, 35250 le français et l'allemand, 2956 le flamand et l'allemand, 13331 les trois langues. Il y avait en outre 6412 habitants parlant exclusivement des langues étrangères ou sourds-muets et 283058 enfants âgés de moins de deux ans et considérés comme ne parlant pas.

Cultes. Presque toute la population belge est catholique. On évalue le nombre des protestants à 15000, celui des juifs à 3000, qui habitent pour la plupart les provinces d'Anvers et de Brabant.

Répartition de la population d'après la profession 1880.
(Voir l'année 1886, p. 612.)

Mouvement de la population.

Année	Mariages.	Naissances (mort-nés compris).	Décès	Morts-nés.	Excédent des naissances.
1884	39209	185069	129418	8348	55651
1885	39910	183567	126299	8524	57268
1886	39642	183731	124904	8640	50187
1887	42491	184183	124013	8717	60170
1888	42427	184068	129579	8482	54489

Immigration et émigration.

	1885.	1886.	1887.	1888.	1889.
Immigration .	18302	19804	19286	21213	22150
Emigration .	13227	17029	17528	23041	23190
	+5075	+2775	+1758	—1828	—1040

Population des villes les plus importantes au 31 déc. 1889.

Anvers . .	221360	Bruges . . .	47033	Borgerhout .	29375
Bruxelles	182275	Ixelles . . .	45409	St-Nicolas .	27735
Gand . . .	152391	St-Gilles . .	41948	Mons . . .	26158
Liége . . .	146162	Louvain . .	39416	Laeken . .	24623
Schaerbeek .	52692	Tournai . .	35236	Ostende . .	24348
Malines . .	50238	Seraing . .	32976	Alost . . .	24098
Molenbeek		Courtrai . .	30486	Jumet . . .	23601
St-Jean .	50204	Anderlecht .	32240	Charleroy .	21879
Verviers . .	49825	St-Josse . .	30013	Roulers . .	20617
		Namur. . .	29584		

Finances.

Compte de l'année 1888. (En milliers de francs.)

Recettes.		Dépenses.	
Impôts directs . . .	50 047	Dette publique . .	96 607
Douanes	27 579	Dotations	4 442
Accises	41 341	Justice	16 022
Droits divers . . .	390	Affaires étrangères .	2 375
Enregistrement etc. .	53 526	Intérieur et instruct. publique	22 182
Péages	2 020	Agriculture, industrie et travaux publics	16 515
Postes	9 361	Chemins de fer, postes et télégraphes . .	88 570
Chemins de fer . .	127 222	Guerre	46 019
Télégraphes	3 286	Gendarmerie . . .	4 116
Autres revenus . .	15 556	Finances	15 472
Remboursements . .	2 724	Non-valeurs et remboursements . . .	1 965
Total des recettes	333 052	Total des dépenses	314 285
Ressources extraord. et spéciales . . .	13 615	Services spéciaux .	41 309
Total général	346 667	Total général	355 594

Budgets votés pour l'année 1890.

Recettes brutes.			
Impôts directs . . .	50 491000	Acc. sur les eaux-de-vie indig.[1]).	23 863769
Impôt foncier . .	24 172000	,, sur les bières et vinaigres[1]) .	9 146735
Cote personnelle .	19 039000	,, sur les sucres[1])	4 136000
Patentes	6 680000	,, ,, le tabac	850000
Redevances sur les mines	600000	Droits d'enregistrement etc. . . .	51 588000
Contributions indirectes.		Enregistrement .	24 970000
Douanes (droits d'entrée)[1]) . . .	21 733322	Droits de succession	19 710000
Droits de consommation . . .	40 934504	Timbre	5 828000
Accises sur les vins étrangers[1]). .	2 938000	Amendes etc. . .	1 080000

[1]) Les produits totaux des services suivants sont évalués en 1890 à

Services.	Produit total francs	Part de l'Etat. francs	Part du fonds commun. francs
Douanes	30 130000	21 733322	8 396678
Acc. sur les vins étrangers . . .	4 520000	2 938000	1 582000
,, ,, ,, eaux-de-vie indigènes	34 060000	23 863769	10 196231
,, ,, ,, bières et vinaigres . .	14 071900	9 146735	4 925165
,, ,, ,, sucres	6 148500	4 136000	2 012500
Postes	16 400000	9 946600	6 453400
Total:	105 330400	71 764426	33 565974

Etalonnage et rec. diverses .	360000
Péages	146 821600
Domaines (rivières et canaux) . .	1 235000
Chemins de fer .	131 000000
Télégraphes . . .	3 800000
Postes [1])	9 946600
Paquebots (Ostende—Douvres) . . .	840000
Capitaux et revenus	15 878500
Domaines (valeurs capitales) . . .	500000
Forêts	800000
Etabl. régis par l'Etat, abonn. aux Moniteur / Produits div. et accid., examens universit.	755000
Revenus des domaines, dépendances des chemins de fer . .	760000
Produits des prisons	310000
Droits de pilotage et droit de fanal .	3 340000
Du fonds de cautionnements . .	3 000000
Produits divers du Trésor	492500
Produit de la Banque nationale . . .	1 600000
Placement des fonds disponibles . .	500000
Fonds d'amortissem. restés sans emploi	3 821000
Remboursem. et autres recettes .	3 545276
Total des recettes	331 352202

Dépenses.	1888.
Dette publique	100 065602
Dotations	4 566965
Ministère de la justice	16 920225
„ des affaires étrangères	2 482320
„ de l'intérieur et de l'instruction publique	23 068685
„ de l'agriculture, de l'industrie et des travaux publics	16 901157
„ des chem. de fer, des postes et télégraphes	101 609098
„ de la guerre	46 834732
Budget de la gendarmerie	4 227900
Ministère des finances	15 550870
Remboursements et non-valeurs	1 586500
Total des dépenses	333 814054

Dette publique. (En francs.)

Frais de la dette publique en 1890.

Dette publique.	Intérêts.	Amortissem.	Total.
Dette à 2½%	5 498991	—	5 498991
Emprunt à 3%	15 595770	1 039718	16 635488
Dette à 3½% (1ère série) . .	4 928977	278867	5 207844
Dette à 3½% (2ème série) . .	31 701372	1 811507	33 512879
Dette à 3½% (3ème série) . .	6 930000	396000	7 326000
Intérêts et frais des capitaux nécessaires à l'effet de pourvoir aux dépenses sur ressources extraord.			800000
Dettes inscr. au grand-livre sans express. du capit. Rente à la ville de Bruxelles 300000 / Rente au duc de Wellington 80598			380598

[1]) Voir la remarque à la page précédente.

	Total.
Annuités div. aux Pays-Bas	144550
Annuités constituant le prix de la cession de chemins de fer	2 187630
Idem pour reprise et construction de nouvelles lignes de chemins de fer	8 471837
16ème des 70 annuités (calculée à 4½% sur un capital de 13 600000 fr.) pour prix du matériel d'exploitation etc.	612000
Rente de 3% du chef des servitudes militaires	42288
Minimum d'intérêts garanti par l'Etat	500000
Frais divers	134500
Total: Service de la dette	81 454605

Pensions.		Capital
Pensions militaires	4 578291	16 148997
Pensions civiles	6 430706	
Pensions d'instituteurs communaux	1 940000	
Rémunération en matière de milice	3 200000	
Fonds de dépôt.		
Intérêts à 3½% des cautionnements	1 312000	2 462000
Intérêts de consignations	1 150000	
Total général		100 065602

Evaluation du capital de la dette publique.

Restes des différentes dettes à diverses échéances de 1889:		Capital.
Part dans la dette des Pays-Bas (2½%)	219 959632	1970 578464
Emprunts de 1873 à 1882 à 3%	509 935100	
Dette à 3½% 1ère série	137 980350	
Dette à 3½% 2ème série	905 753482	
Dette à 3½% 3ème série	196 949900	
Rente de 42287 fr. à 3% du chef des servitudes militaires		1 409635
Rentes (380598 fr. calc. à 5%)		7 611960
Annuités diverses dues aux Pays-Bas (à 5%)		2 891000
Annuités à servir pour reprise de chemins de fer à 4½%		250 192000
Total général:		2232 683059

Commerce et communication par terre et par mer.

Commerce special extérieur (sans métaux prec.) en 1887 et 1888.

(En millions de francs.)

Pays de provenance ou de destination.	Importation 1887.	Importation 1888.	Exportation 1887.	Exportation 1888.
France	282,8	289,0	335,3	342,7
Allemagne	157,3	179,2	209,6	212,5
Pays-Bas	198,7	216,4	167,8	172,0

Pays de provenance ou de destination.	Importation 1887.	Importation 1888.	Exportation 1887.	Exportation 1888.
Angleterre	187,8	182,6	240,4	256,1
Suisse	2,7	1,8	33,6	22,7
Suède et Norvége	45,3	48,2	7,1	9,3
Russie	95,9	149,8	6,2	5,9
Roumanie	48,3	90,9	5,4	5,6
Italie	19,2	18,8	41,6	24,3
Espagne	9,3	11,0	20,2	19,8
Reste de l'Europe	14,7	18,1	43,6	39,2
Europe	1062,0	1205,8	1110,8	1110,1
Etats-Unis	164,9	119,8	49,3	52,2
Brésil	24,5	24,5	15,0	13,8
République Argentine	68,8	54,8	18,0	21,7
Uruguay	16,2	15,2	1,4	1,8
Pérou	20,3	32,2	1,0	1,1
Indes anglaises	47,5	55,9	3,8	4,7
Autres Pays	27,7	26,2	41.3	38,3
Pays non européens	369,9	328,6	129,8	133,6
Total	1431,9	1534,4	1240,6	1243,7

Principaux articles du commerce spécial 1888.

Importation.		Importation.		Exportation.	
Céréales	293,4	Drogues	23,7	Verreries	45,6
Lin et etoupes	69,9	Vin	22,7	Sucre	35,5
Bois	69,7	Riz	19,9	Articles chimiques	28,9
Articles chimiques	68,6	Tissus de laine	19,8	Zinc	28,0
Laine	66,6	Viande	19,1	Papier	26,9
Animaux	66,4	Fourrage	18,3	Tissus de laine	25,3
Résines	65,4	Huiles	17,8	Graisse	23,3
Peaux	64,3	Cotonnades	17,0	Animaux	20,7
Semences oléifères	46,5	Exportation.		Tissus de coton	20,0
Café	44,4	Céréales	91,0	Semences oléifères	18,6
Minerais de fer, fer	35,9	Houille	79,0	Résines	18,2
Fromage et beurre	33,1	Filés de lin	75,1	Tissus de lin	17,6
Coton	24,6	Peaux	61,7	Fer	17,2
Graisse	23,7	Pierres	59,2	Fourrage	17,2
		Objects en fer	57,3	Viande	16,2
		Filés de laine	55,7	Chiffons	14,5
		Lin	52,5	Bois	13,7
		Machines	52,0		

La part proportionnelle de ces articles se présente comme suit :

	Agriculture.	Elevage de bétail.	Pêche.	Forêts.	Mines.	Industrie.
Importat.	49,3	24,2	—	11,9	3,2	11,4 p. 100.
Exportat.	21,9	12,4	—	4,2	18,7	42,8 „

Développement du commerce belge.

	1840.	1850.	1860.	1870.	1880.	1888.
Importation	205,6	236,5	516,5	920,8	1680,9	1534,4
Exportation	139,6	263,7	469,4	690,1	1216,7	1243,7
Transit . .	43,9	206,5	408,18	831,7	1008,4	1556,3

Mouvement des ports belges 1887 et 1888.

	Navires. Chargés.	Navires. Sur lest.	Navires. Total.	Tonnage.
Vapeurs	4371	1328	5699	4 455573
Navires à voiles . .	1204	30	1231	457028
Total entrés 1888 .	5572	1358	6930	4 912601
„ „ 1887 .	5536	1211	6747	4 571705
Vapeurs	3388	2361	5689	4 458988
Navires à voiles . .	770	456	1226	448510
Total sortis 1888 .	4098	2817	6915	4 907498
„ „ 1887 .	4410	2370	6780	4 584297

Effectif de la marine marchande au 1er janvier

Année.	Navires à voiles. Navires.	Navires à voiles. Tonn.	Vapeurs. Navires.	Vapeurs. Tonn.	Total. Navires.	Total. Tonn.
1885	13	5925	51	74667	64	80592
1886	11	5053	54	79809	65	84862
1887	12	5554	55	81283	67	86837
1888	10	5500	55	80891	65	86391
1889	9	4271	50	73384	59	77655

Barques de pêcheurs au 1er janvier 1888: 344 jaugeant 11931 tonneaux.

Chemins de fer en 1888 et en 1889.

		1888.	1889.	
Etendue des lignes en exploitation à la fin de l'année	par l'Etat	3201	3209	4470 kilom.
	par les Compagnies [1]	1246	1261	
		4447		
Réseau de l'État	Recettes . .	131 525110 fr.	136 855370 fr.	
	Dépenses . .	69 722322 „	75 235052 „	
Réseau des compagnies	Recettes . .	38 037337 fr.	40 223562 fr.	
	Dépenses . .	18 545658 „	19 858846 „	

Postes en 1889. Nombre des bureaux 821, lettres particulières 95 467361, cartes postales 34 331674, correspondances administratives 17 021282, journaux 9 1545377, imprimés 68 457974. — Recettes 16 135714, dépenses 9 320296 francs.

Télégraphes 1889. Longueur des lignes 6487 kil., des fils 30931 kil. (non compris 1163 kil. de fils établis aux frais

[1]) Sur le territoire belge seulement. Le prolongement de cette exploitation en dehors des frontières comporte une étendue d'environ 200 kilomètres.

des concessionnaires de chemins de fer, 2030 kil. de fils établis le long des cours d'eau et 50 kil. de fils établis de Bruxelles à Anvers, pour le service horaire). Nombre des bureaux 935, des dépêches du service intérieur: 2 569783, du service extérieur: 2 603027 (y compris 662436 dépêches de transit); nombre des dépêches de service 2 562923. — Recettes 3 599627, dépenses 3 992341 francs.

Armée.

[D'après les lois du 3 juin 1870 et du 16 août 1873, le recrutement se fait par la conscription de 12000 hommes par an; des remplaçants sont fournis par l'état pour 1800 frcs. L'obligation de service est de 5 ans dans l'armée active et de 5 ans dans la réserve, mais le temps effectif de service ne dure que 28 mois à 4 années, suivant les armes. — Pour l'organisation voir l'année 1884, p. 611.]

Effectif de paix en 1890.

Infanterie: 14 rég. de ligne, 3 rég. de chasseurs à pied, 1 rég. de grenadiers et 1 rég. de carabiniers, 1 corps de discipline et de correction, total (non compris 1745 officiers) 28810 hommes, armés du fusil système Mauser (magazin fixe à 5 cartouches, calibre 7,874 mm). En outre 1 école des enfants de troupe comptant 600 élèves.

Cavalerie: 2 rég. de chasseurs, 2 rég. de guides, 4 rég. de lanciers, total 5744 hommes (non compris 304 officiers).

Artillerie: 4 régiments d'artillerie de campagne et 4 régiments d'artillerie de forteresse, en outre 4 compagnies spéciales (de pontonniers, d'artificiers, d'ouvriers et d'armuriers); total 7907 hommes (non compris 534 officiers).

Génie: 1 régiment de 3 bataillons de sapeurs-mineurs (à 4 compagnies), un bat. de réserve et un dépôt, en outre 5 compagnies spéciales (1 de chemin de fer, 1 de télégraphistes de campagne, 1 de télégraphistes de forteresse et du service de feu d'artifice, 1 de pontonniers et 1 d'ouvriers), total 1541 hommes (non compris 146 officiers).

Train: 1 rég. à 2 bataillons et 1 compagnie de dépôt, total 402 hommes (non compris 29 officiers) et 312 chevaux.

Il faut y ajouter 33 généraux, 46 officiers d'état-major, 153 commandants supér., 35 officiers d'intendance, 222 officiers du service sanitaire, 34 officiers d'état-major des provinces et des places et 1 bat. des administrations comprenant 74 officiers et 869 hommes, total général, y compris les officiers et les non-combattants, 45284 hommes, 9055 chevaux et 204 canons de campagne.

La gendarmerie compte 61 officiers, 2388 hommes et 1636 chevaux.

Les troupes actives de la garde civique comprennent 24 lég. d'inf. de 26060 hommes et 11116 hommes d'autres corps, total 37176 hommes d'inf.; en outre 2323 chasseurs-éclaireurs,

199 chasseurs-belges, 1553 artilleurs, 501 cavaliers et 1075 sapeurs-pompiers, total 42827 hommes.

Effectif de guerre.

Il s'élève à env. 130000 hommes, 14000 chevaux et 240 canons de campagne. — En outre il y a env. 90000 hommes de garde civique non-active.

Bolivie.

[République, indépendante (de l'Espagne) 6 août 1825. Prise du nom de Bolivie 11 août 1825. — Constitution du 25 août 1826, modifiée 3 août 1828 et depuis mise hors de vigueur de temps à autre. Le président et deux vice-présidents sont élus pour 4 ans. D'après la loi constitutionnelle le Congrès doit comprendre une chambre de sénateurs et une chambre de députés. — Couleurs nationales: Rouge, Vert, Jaune.]

Président (6 août 1888): A. *Arce.* — 1er vice-président: P. M. *del Carpio.* 2ème vice-président: S. *Reyes-Ortiz.*

Congrès.

Président du Sénat: P. M. *del Carpio.* — Président de la Chambre des Députés: N. . . .

Ministère.

Affaires étrangères: M. *Baptista.* — Finances: P. *Jamayo.* — Intérieur: J. *Pchazu.* — Justice: P. *Sanjinez.* — Guerre: P. *Lopez*, gén.

Archevêque et évêques.

La Plata (Charcas): Msgr. Pedro *Lloza*, archevêque et métropolitain (1886). — Evêques. La Paz: Le Dr. Juan *de Dios Bosque* (1874). — Sta-Cruz de la Sierra: J. J. *Valdivia* (1879). — Cochabamba: F. M. *del Granado* (1872).

Corps diplomatique à La Paz [et Consuls].

(Imprimé 8 novembre 1890; pour les changements survenus depuis, voir les Additions.)

Allemagne (Empire d'). [Cochabamba: G. A. *Puttkammer.* — La Paz: G. *Ferrière.*] — Amérique (Etats-Unis d'). MR. et CG.: S. S. *Carlisle.* — Argentine (République). MR.: A. *Arroyo.* — Secr. de lég.: J. P. *Pinto.* [Cochabamba: L. J. *Guzman.* — La Paz: M. *Viaña*, CG. — Oruro: P. *Lafaye.* — Potosi: S. *Gutierrez.* — Santa Cruz: J. D. *Peredo.* — Tupiza: F. *Uriburu.*] — Belgique. Ch. d'aff.: A. *Carion* à Santiago. [La Paz: A. *Lemmerich.*] — Brésil: MR.: H. *de Barros Calvacanti de Lacerda.* — Secr.: L. *Ferreira d'Abreu.* [La Paz: F. *Steinert.* — Santa Cruz de la Sierra: J. *Correa de Silva*, CG.] — Chili. E. e. et M. pl.: D. *Zanartu.* — Secr.: D. *Riso Patron.* [Cochabamba: C. O. *Klein.*] — Equateur. [La

Paz: Le Dr. L. *Zalles.*] — Espagne. [La Paz: M. *Zabala.* — France. Ch. d'aff. et CG.: E. T. M. *de Lagrené* [2 VC.]. — Italie. MR.: D. *Segre* à Lima. [La Paz: R. *Bertini.*] — Mexique. [La Paz: A. *Aramayo.*] — Paraguay. [Cochabamba: J. *de la Torres.* — La Paz: H. *Gutierrez,* CG.] — Pays-Bas. [La Paz: N. . . . .] — Pérou. MR.: M. M. *Stivas.* — Secr.: G. *Lafuente.* [Cochabamba: P. *Morales.* — La Paz: V. *Benavides.* — Oruro: T. *Vasgas.* — Potosi: A. *Vasgas.*] — Portugal. [La Paz: M. V. *Bolivian.*] — St-Siége. E. e. et délégué apostolique: Msgr. G. *Macchi,* archevêque de Corinthe à Lima. — Suède et Norvége. [Chargé des fonctions: C. G. B. *Östberg* à Valparaiso.] — Uruguay. [Cochabamba: E. *Guerra.* — La Paz: S. *Benguria,* CG.]

Notice statistique.

Superficie: 1 334200 kil. carrés.

Population d'après les recensements en 1880—82.[1])

Départements.	Habitants.	Chefs-lieux des départements.	Habitants.
Beni	16700	Trinidad	4535
Chuquisaca . . .	122500	Sucre (1889) . . .	19001
Cochabamba . .	188400	Chochabamba . .	14705
La Paz	361600	La Paz (1889) . .	40000
Oruro	111400	Oruro	6844
Potosi	229100	Potosi	11944
Sta-Cruz	97200	Sta-Cruz	10288
Tarija	62900	Tarija	8380
Total	1 189800		

Les Indiens sauvages (env. 245000) ne sont pas compris dans ce nombre.

Finances.

Budget pour 1888—1889. (En bolivianos. 1 boliviano = 3 frcs. 13 c.)

Recettes: 4 989380. Dépenses: 6 519670. Déficit: 1 530290.

Les produits dont le montant n'a pu être évalué d'une manière sûre, ne figurent pas au budget des recettes..

La *dette publique* se compose, d'après le rapport de la Cour des comptes du mois de juillet 1888, d'une dette extérieure de 6 027292 et d'une dette intérieure de 8 736075 bolivianos, total 14 763367 bolivianos.

Commerce en 1885. L'importation dans sa situation normale ne peut, faute de données statistiques, se calculer que sur la base des entrées de douanes; elle serait de 6 150000 bolivianos.

---

[1]) Morino, „Nociones de geografia de Bolivia", 4ème édition Sucre 1889.

L'exportation est de 10 463845 boliv. Les principaux articles d'exportation sont l'argent (pour 6 897130 boliv.), les autres métaux (l'étain, le cuivre, l'or etc.), le quinquina, le caoutchouc, les laines, le coton, le café, le cacao etc.

Communications.

Chemins de fer. En construction une ligne de Oruro à la frontière.

Postes 1886. Expéditions arrivées 838608, expéditions envoyées 686998. Recettes 46540, dépenses 58794 bol. [1])

Télégraphes. En exploitation la ligne de Chililaya sur le lac de Titicaca à La Paz, d'une longueur de 63 kilom., et qui doit être continuée à Cochabamba et Sucre. Une autre ligne va de la frontière argentine à Potosi et Sucre. 1886. Dépêches envoyées: 9262, dépêches arrivées 6875. Recettes 9219, dépenses 12339 bol. [1])

Armée.

L'armée permanente se compose de 8 généraux, 359 officiers supérieurs, 654 officiers subalternes, et de tout au plus 2000 soldats. Il y a, en outre, une *garde nationale*, dont font partie obligatoirement tous les citoyens.

[1]) Voir „Archiv für Post und Telegraphie" 1888, p. 686.

Brésil.

[L'empereur Don Pedro II ayant à la suite d'une insurrection militaire qui s'est opérée à Rio de Janeiro 15 nov. 1889, perdu sa couronne et s'étant embarqué pour l'Europe, le général M. D. de Fonseca proclama la **République** et institua un gouvernement provisoire. Ce dernier publia un projet de constitution 22 juin 1890, en convoquant en même temps un congrès pour le 15 nov. 1890, à l'effet d'adopter ce projet et de procéder à l'élection d'un président et d'un vice-président des **Etats-Unis du Brésil**" (les provinces actuelles formeront chacune un Etat) pour la première période présidentielle de 6 ans. Le Congrès, d'après le susdit projet, se composera d'un **Sénat** de 60 membres (3 pour chaque Etat) et d'une **Chambre des Députés** (1 par 70000 habitants). Les sénateurs seront élus un tiers pour 9 ans, l'autre pour 6 ans et le troisième pour 3 ans, suivant le nombre des voix reçues; après l'expiration du premier mandat, les élections se feront tous les 3 ans pour une période de 9 années. Les Députés seront élus pour 3 ans. Les élections pour les deux Chambres se feront par voie de suffrage direct et auront lieu pour la première fois 15 sept. 1890. La République a été reconnue jusqu'ici par le Paraguay (19 déc. 1889), les Etats-Unis d'Amérique (28 janvier 1890), la France (18 juin 1890), la Suisse (26 sept. 1890), par l'Italie et la Grande-Bretagne

(en octobre 1890). — Le pavillon de guerre et de commerce était jusqu'ici: Vert, chargé des armes de l'empire couronnées d'or et entourées de feuillages verts sur un fond jaune en losange, dont les angles touchent les extrémités du drapeau. Le nouveau pavillon de la République est annoncé comme suit: 13 bandes horizontales alternativement Vertes et Jaunes, à l'angle supérieur près de la hampe bleu semé de 20 étoiles blanches. — Couleurs nationales: Vert, Jaune. — Voir année 1890, p. 626.]

Gouvernement provisoire.

Chef: M. D. *da Fonseca*, gén. — Vice-chef: F. *Peixoto*, gén.

Ministère (15 novembre 1889).

Travaux publics, commerce et agriculture: Le Dr. F. *Glycerio*, gén de brig. (1890). — Relations étrangères: Q. *Bocayuva*, gén. de brig. — Finances: Le Dr. R. *Barbosa*, gén. de brig. — Guerre: F. *Peixoto*, gén. (1890). — Instruction publique, postes et télégraphes: B. Constant *Botelho dei Magalhães*, gén. de brig. — Intérieur: Le Dr. C. *de Faria Alvim*, gén. de brig. (1890). — Justice: F. *de Campos-Salles*, gén. de brig. — Marine: E. *Wandelkolk*, vice-amiral.

Congrès national.

Sénat. Président: N. . . . — Chambre des Députés. Président: N. . . .

Ministères et autres autorités centrales.

Directeurs-généraux. Intérieur: A. A. *Silva*, jun. — Justice: Le baron *de Sobral*. — Relations étrangères: Le vicomte *de Cabo Frio*, cons. — Finances: J. V. *de Morae*. — Marine: C. A. *dos Reis*. — Guerre: Le baron *Itaipu*. — Travaux publics, commerce et agriculture: Le Dr. F. L. *de Gusmão Lobo*; A. O. *de Vasconcellos*; G. M. *Machado d'Assis*; *Parreiras Horta*. — Postes: Le Dr. L. *Betim Paes Leme*. — Télégraphes: J. A. *Bapista*.

Imprimerie nationale. Directeur: A. N. *Galvão*. — Archives publiques. Directeur: J. P. M. *Portella*. — Statistique. Directeur: Th. *da Costa*.

Tribunal du Trésor national. Président: Le ministre des finances. Conseillers: D. *Filho*, le baron *do Rosario*, U. *de Mello*, *Esserton d'Almeida*.

Tribunal supérieur fédéral. Président: Le vicomte *de Sabará*, cons. — 17 membres.

Autorités des Etats.

Gouverneurs. Alagôas: P. *Paulino*. — Amazonas: A. *Ximenes*. — Bahia: H. *da Fonseca*. — Ceará: L. *Ferraz*. — Espirito Santo: *Freitas Rosa*. — Goyaz: R. *da Paixão*. — Maranhãe: M. *Vieira*. — Matto Grosso: A. M. *Coelho*. — Minas Geraes: *Bias Fartes*. — Pará: J. *Chermant*. — Parahyba: V. *Neira*. — Paraná: J. *Secedello*. — Pernambouc: Le baron

Lucina. — Piauhy: T. *de Azeredo.* — Rio de Janeiro: F. *Portella.* — Rio Grande do Norte: J. *Xavier.* — Rio Grande do Sul: C. *Costa.* — Sta-Catharina: L. *Müller.* — Sam Paulo: P. *de Moraes.* — Sergipe: A. *Cesar.*

Evêques catholiques. Bahia: A. *de Macedo Costa,* archevêque, métropolitain et primat du Brésil (1890). — Belem (Pará): J. Th. *da Silva* (1890). — Cuyabá (Matto Grosso): C. L. *d'Amour* (1877). — Diamantina (Minas Geraes): J. A. *dos Santos* (1863). — Fortaleza (Ceará): J. J. *Vieira* (1883). — Goyaz: J. *do Ares Verde* (1890). — Olinda (Pernambouc): Le comte *de Saint Agostinho* (1881). — Porto Alegre (Rio Grande do Sul): C. G. *di Malto.* — Rio de Janeiro: N. . . . — S. Luiz (Maranham): A. C. *Alvarenga* (1877). — S. Paulo: L. D. *Rodrigues de Carvalho* (1873).

Tribunaux d'appel. Présidents et procureurs de la couronne. Bahia: J. A. *da Roche Vianna;* C. C. *Pinto.* — Ceará: H. C. *Pamplona;* A. M. F. *Guimarañes.* — Goyaz: J. A. *da Rocha;* N. . . . — Maranham: J. C. *Barradas;* F. U. *da Silva Ribeiro.* — Matto Grosso: A. G. *Gomide;* N. . . . — Minas Geraes: F. L. C. *Belém;* N. . . . — Pará: J. A. *Rodrigues;* J. S. L. *Gomensoro.* — Pernambouc: L. L. *de Miranda;* J. P. *Gonsalves da Silva.* — Rio de Janeiro: F. *Faria Lemos;* N. . . . — S. Paulo: G. J. G. *Guimarañes;* A. V. P. *Prado.* — S. Pedro do Sul: A. S. *Martins;* J. A. *Aranjo Costa.*

Tribunaux de commerce. Présidents. Bahia: Le baron *de Guahy.* — Ceará: Le baron *de Ibiapaba.* — Maranham: J. J. *Lopes da Silva.* — Pará: A. J. *Corrêa da Silva.* — Pernambouc: A. G. *Miranda Leal.* — Rio de Janeiro: C. *Andrade.* — S. Pedro do Sul: F. *Duval.*

Armée et Marine.

Général commandant en chef: M. D. *da Fonseca,* gén. — Généraux: Le vicomte *de Pilotas,* le baron *de Miranda Reis,* E. *da Fonseca,* le baron *de Batovi,* F. *Peixoto.*

Tribunal suprême militaire. Président: M. D. *da Fonseca.* — Vice-président: Le marquis *de Tamandaré.*

Amiral: Le baron *da Passagem.* — Vice-amiraux: E. J. *Barbosa,* J. F. *de Abreu,* E. *Wandenkolk.*

Corps diplomatique résidant à Rio de Janeiro [et Consuls].

(Imprimé 8 novembre 1890; pour les changements survenus depuis, voir les Additions.)

Allemagne (Empire d'). E. e. et M. pl.: O. comte *de Dœnhoff.* — *Krafftshagen,* cons. de lég. — Secr. de lég.: Le baron Seefried *de Buttenheim.* — Attaché: *de Skórzewski.* — Secr. int.: *Müller.* [Bahia: N. . . . — Blumenau: N. . . . — Ceará: J. *Mackee.* — Desterro: Ch. *Höpcke.* — Joinville: Le Dr. O. *Dœrffel.* — Pará: G. *Sesselberg.* — Paranaguá: G. *de Drusina.* — Pernambouc: P. *Borstelmann.* — Porto Alegre:

Koser. — Rio de Janeiro: B. *Lehmann.* — Rio Grande do Sul: L. *Fraeb.* — Sam Paulo: H. *Trost.* — Sam Paulo: H. *Trost.* — Santos: F. *Christ.*]

Amérique (Etats-Unis d'). E. e. et M. pl.: R. *Adams.* Secrétaires de lég.: S. F. *Williams, Feener-Lee.* [Bahia: W. O. *Patton.* — Pará: R. T. *Clayton.* — Pernambouc: H. C. *Borstel.* — Porto Alegre: A. H. *Edwards.* — Rio de Janeiro: O. *Dockey,* CG. — Santos: Ch. R. *McCall.*]

Argentine (République). E. e. et M. pl.: Le Dr. H. B. *Moreno.* — Secr. de lég.: Le Dr. S. T. *y Cabrera.* — Attaché milit.: H. *Moreno.* [Amazonas: J. R. A. *dos Santos.* — Antonia: J. M. *Ribeiro Vianna.* — Bahia: F. *Antunes Luz.* — Corumbá: A. J. *da Rocha.* — Fortaleza: J. J. *Simões.* — Itajahy: G. *Asseburg.* — Itaqui: P. A. *Barros.* — Pélotas: J. *Segarra.* — Pernambouc: M. J. *d'Amorim.* — Porto Alegre: F. *Duval.* — Rio de Janeiro: F. M. *Frias,* CG. — Rio Grande: F. A. *Suzini.* — Santos: Z. *Barboza.* — Uruguayana: J. E. *Cortinez.*]

Autriche-Hongrie. E. e. et M. pl.: R. comte *Welser de Welsersheimb.* [Bahia: F. H. *Ottens.* — Pernambouc: J. *Burle.* — Porto Alegre: E. *Teltscher.* — Rio de Janeiro: A. chev. *de Mayr,* ch. du CsltG.]

Belgique. MR.: Le baron *d'Anethan.* [Bahia: M. *de Assiz Sousa.* — Ceará: G. C. *da Rocha.* — Desterro (Sta-Catharina): C. *Scharff.* — Maranham: L. J. J. R. *Lopes.* — Pará: J. *da Cunha Coimbra.* — Paranagua: E. G. *Marques.* — Pernambouc: J. J. *de Amorin.* — Porto Alegre: J. H. *Lüderitz.* — Rio Grande do Sul: J. *Garcia.* — St-Paul: J. *Pety de Thozée,* CG. — Santos: A. *de Lacerda Franco.*]

Bolivie. Chargé d'aff.: D. J. *Guzman.* [Bahia: E. *Willing.* — Belem: S. *Mercado.* — Corumbá: *Moscoso.* — Fortaleza: G. *Maria.* — Pernambouc: C. C. G. *Alcoforado.* — Rio de Janeiro: J. A. *Cintra da Silva,* CG.]

Chili. E. e. et M. pl.: M. *Villamil Blanco.* Secr.: H. V. *Bello.* [Bahia: F. *Hasselmann.* — Paranagua: A. F. *da Santa Rita.* — Pernambouc: N. . . . — Porto Alegre: A. *Schutt.* — Rio de Janeiro: Le comte *de Estrella,* CG. — Santos: F. E. *de Sá.*]

Colombie. [Bahia: T. T. *Gomes.* — Rio de Janeiro: N. . . ., CG.]

Danemark. [Bahia: Th. T. *Gomes.* — Pernambouc: N. . . . — Porto Alegre: L. H. *Ebbesea.* — Rio de Janeiro: A. E. A. *Nielsen,* CG. — Rio Grande do Sul: J. M. *Garcia.* — 9 VC.]

Dominicaine (République). [Pernambouc: M. *Wolff.* — Rio de Janeiro: J. *Silberberg.*]

Espagne. MR. et CG.: J. *Delavat.* — Secr. de lég.: M. *Carcer.*

France. E. e. et M. pl.: Le comte *Amelot de Chaillou.* — Secr. de lég.: *Blondel.* — Attaché: Le vicomte *de Guichen.* [Pernambouc: *Renucoli.* — Rio de Janeiro: G. A. *Delongraye,* CG. — De plus 1 VC. et 15 agents cons.]

Grande-Bretagne. E. e. et M. pl. : G. *Wyndham.* — Secrétaires de lég. : F. *Adam*, H. *Lowther.* [Bahia : G. *Stevens.* — Pará : E. *Kanthack.* — Pernambouc : A. *Cohen.* — Rio de Janeiro : W. *Abbot*, CG. ; G. *Raul.* — Rio Grande do Sul : W. R. *Hearn.* — Santos : E. C. A. *Nicolini.*]

Grèce. [Rio de Janeiro : O. *Leonardos*, CG. — De plus 7 VC.]

Italie. E. e. et M. pl. : *Riva*, comm. — Secr. de lég. : J. *Melegars.* [Pernambouc : E. *Compans*, des comtes *de Brichanteau.* — Porto Alegre : M. *Compagnoni*, des comtes *de Marefoschi.* — Rio de Janeiro : C. *Poma.*]

Paraguay. [Corumbá : A. J. M. *Gonçalves.* — Cuyabá : J. F. *da Rocha.* — Maranhão : A. *Marques Pinheiro.* — Parahyba : F. C. A. *Rosas.* — Pernambouc : J. *Ramos.* — Porto Alegre : J. A. *de Amonin.* — Rio de Janeiro : J. A. *Cintra da Silva*, CG. — Santos : A. S. *Antunes.*]

Pays-Bas. [Pernambouc : N. . . . — Rio de Janeiro : F. *Palm*, CG. — Rio Grande do Sul : J. M. *Garcia.* — De plus 16 VC.]

Pérou. [Bahia : C. *Moreira da Sousa.* — Pernambouc : A. G. *de Miranda Leal.* — Porto Alegre : F. A. *Ferras.* — Rio de Janeiro : N. . . .]

Portugal. E. e. et M. pl. : Le comte *de Paco d'Arcos* (1890). — Secr de lég. : M. G. *da Rosa.* [Bahia : J. B. *Moreira.* — Maranhão : G. A. *Ribeiro Marques.* — Pará : F. C. F. *de Menezes* — Pernambouc : J. J. *Salgado.* — Porto Allegre : J. P. *Ribeiro.* — Rio de Janeiro : D. *da Silva Ribeiro*, CG. — Rio Grande do Sul : V. *Nunes Tavares.*]

Russie. E. e. et M. pl. : A. *Yonine*, cons. int. [Rio de Janeir , ch. du Cslt. : P. *Bogdanow*, cons. aul. — De plus 8 VC.]

St-Siége. Internonce apostolique : Msgr. *Spolverini.*

Suède et Norvége. [Rio de Janeiro : O. G. *de Heidenstam*, CG.]

Suisse. [Bahia : E. *Schlaepfer.* — Desterro (Sta-Catharina) : C. *Hopke.* — Pará : F. *da Costa.* — Pernambouc : O. *Falkeisen.* — Rio de Janeiro : E. E. *Raffard*, CG.]

Uruguay. E. e. et M. pl. : *Vidal.* — Secr. de lég. : J. *Alvarez y Conde.* [Aracaju : J. *de Barros Pimentel Filho.* — Bahia : H. A. *Lopes.* — Ceará : J. A. *Coelho.* — Jaguarão : S. *Azina y Alvarez.* — Matto Grosso : J. *da Rocha.* — Pernambouc : J. S. *Loyo Filho.* — Porto Alegre : J. *Paradela.* — Rio de Janeiro : D. E. A. *Peña*, CG. — Rio Grande do Sul : J. *Paradela.* — Santos : Z. *Barbosa.* — Uruguayana : D. *Altomirano.*]

Vénézuela. Chargé d'aff. et CG. : N. . . . [Bahia : J. G. *do Nascimento.* — Manaos : A. X. *Oliveira Pimentel.* — Maranhão : H. M. *Vianna.* — Pará : A. A. *Eirado.* — Pernambouc : J. *Machado.* — Rio de Janeiro : E. *de Barros.* — Rio Grande do Norte : B. A. *de Oliveira.*]

Notice statistique.

Superficie et population.

Etats.	Kilomètres carrés.	Population 1888 [1]). Total.	Hab. par kil. c.
District fédéral	1394	406958	291,96
Alagoas	58491	459371	7,85
Amazonas	1 897020	80654	0,04
Bahia	426427	1 821089	4,27
Ceará	104250	952625	9,13
Espirito Santo	44839	121562	2,71
Goyaz	747311	211721	0,28
Maranhão	459884	488443	1,06
Matto Grosso	1 379651	79750	0,06
Minas Geraes	574855	3 018807	5,25
Pará	1 149712	407350	0,35
Parahyba	74731	496618	6,64
Paraná	221319	187548	0,84
Pernambouc	128395	1 110831	8,63
Piauhy	301797	266933	0,88
Rio de Janeiro	68982	1 164438	16,88
Rio Grande do Norte	57485	308852	5,37
Rio Grande do Sul	236553	643527	2,72
São Paulo	290876	1 306272	4,49
Santa Catharina	74156	236346	3,18
Sergipe	39090	232640	5,95
Total	8 337218 [2])	14 002335	1,67

On évalue le nombre des indiens sauvages à 600 000.

Répartition de la population d'après le sexe, les cultes et la nationalité voir l'année 1888.

Immigration. En 1882: 27197, 1883: 28670, 1884: 20087, 1885: 30135, 1886: 25741, 1887: 54990, 1888: 98495, 1889: 65161. Parmi les immigrants de l'année 1889 il y avait 34920 Italiens, 15240 Portugais, 8662 Espagnols, 1903 Allemands, 470 Autrichiens, 584 Français, 387 Belges, 76 Anglais, 126 Suédois et 2793 autres.

Villes les plus importantes (1890).

Rio de Janeiro	500000 h.	Parahyba	40000 h.
Recife (Pernambouc)	190000 „	Maranhão (S. Luiz)	38000 „
San Salvador (Bahia)	80000 „	São Paulo	35000 „
Belem (Pará)	65000 „	Ceará (Fortaleza)	35000 „
Porto Alegre	45000 „	Ouro Preto	22000 „

[1]) „De Santa Aña Nery, Le Brésil en 1889", Paris 1889. — [2]) D'après un calcul planimétrique tout récent 8 361350 kilom. c. Voir „Petermanns Mitteil." 1889, livraison IV.

Finances.

(En francs, au change de 2 fr. 50 c. pour milreïs.)

	Recettes.	Dépenses.
Compte définitif 1885—86 :	310 820770	374 436373
„ préalable 1886—87[1]) :	505 420000	574 817500
„ „ 1888 :	360 000000	397 500000

Budget pour l'année 1890. (Sans les dépôts.)

Recettes.

Droits d'importation	220 350000	Droits de succession	12 000000
Droits de port . .	1 125000	Impôt s. l. propriété urbaine	9 000000
Droits d'exportation	37 500000	Autres recettes . .	57 324300
Chemins de fer . .	33 250000	Total	378 049300
Postes et télégraphes	7 500000		

Dépenses.

Ministère de l'intér.	23 066320	Min. de la marine .	28 737510
„ de l'extérieur	2 014270	„ de l'agriculture	111 948120
„ de la justice	19 541440	„ des finances .	155 255410
„ de la guerre	37 486230	Total	378 049300

Dette publique au 1er janvier 1889.

Dettes extérieures	184 663176
Emprunts à 4½% de 1863 et 1883	77 100610
„ à 5% de 1865, 1871, 1875 et 1886 . .	98 566822
„ de 1888	8 995744
Dettes intérieures	961 849750
Obligations à 6% (loi du 15 novembre 1827) . .	47 133750
„ à 5%	828 839250
Emprunt de 1879 à 4½%	85 581250
„ à 4%	295500
Total	1146 512926

Commerce et communication par terre et par mer.

Valeur du commerce extérieur y compris les métaux précieux.

1885—86 :	Importation	493 752000 fr.	Exportation	503 469000 fr.
1886—87 :	„	523 515000 „	„	658 877000 „

Valeur du commerce intérieur.

1885—86 :	Importation et exportation réunies			341 990000 fr.
1886—87 :	„	„	„	„	415 522500 „
1888 :	„	„	„	„	525 648200 „

Principaux articles d'exportation 1886—87.

(En milliers de francs.)

Café . . .	467 500	Tabac . .	15 600	Thé du Paraguay . .	8 500
Sucre . . .	40 500	Peaux . .	13 400		
Coton . . .	37 800	Gomme élast.	13 000		

[1]) Trois semestres.

Mouvement maritime 1888.

Pavillon.		Entrés. Nav.	Entrés. Tonn.	Sortis. Nav.	Sortis. Tonn.
Long cours	étranger	2858	2 416464	2267	2 346682
	brésilien	385	174558	123	70103
Cabotage	étranger	1545	861648	1542	1 006820
	brésilien	3279	1 269725	3290	1 403186
	Total	8067	4 722395	7022	4 826796

Marine marchande 1888: 115 navires à voiles et 89 vapeurs.

Chemins de fer. En 1889 (mai) il y avait 8586 kil. en exploitation, 3845 kil. en construction.

Postes en 1889. Nombre des bureaux 1994. Nombre des expéditions officielles 687869, des lettres particulières 12 987658, des imprimés 501041, des journaux 16 149092, des échantillons etc. 783404. Recettes: 2 210:000, dépenses: 2 760:000 milreïs.

Télégraphes en 1889. Nombre des bureaux: 173. Longueur des lignes: 10720, des fils: 18489 kil. Nombre des dépêches: 567935. Recettes: 1 523:200, dépenses: 2 427:980 milreïs.

Armée.

[Par la loi du 27 février 1875 le service obligatoire pour tous les sujets a été introduit, en admettant pourtant de nombreuses exceptions. La durée du service est de 3 ans dans l'armée active et de 3 ans dans la réserve.]

L'effectif de paix en 1890 était: 1600 officiers et 28400 hommes, savoir: Armée active. Infanterie: 36 batail., 1 comp. de transport, 1 comp. de dépôt pour l'instruction. — Cavalerie: 12 rég., 2 corps de cav. à 4 comp., 5 comp. d'élite et 1 esc. d'élite. — Artillerie: 5 rég. de campagne et 5 bat. à pied. — Génie: 2 bat. de pionniers. — Gendarmerie: 10000 h., dont 2000 h. à Rio de Janeiro. — La garde nationale sera réorganisée par la République.

Flotte.

La flotte active comptait en 1890 54 navires (dont 10 cuirassés), 5 croiseurs, 17 canonnières, 2 vapeurs, 5 navires-école, 13 navires auxiliaires, navires torpilleurs et 2 remorqueurs à vapeur), de 37180 chevaux avec 232 canons.

Personnel de la marine: 13 officiers de l'état-major-général, 443 officiers de 1ère classe, 79 hommes du corps sanitaire, 86 officiers de comptabilité, 260 machinistes et 3153 h.; bataillon naval 400 h. — Marins apprentis 1500 h. — Total 5934 hommes.

Chili.

[République, indépendante (de l'Espagne) depuis le 18 septembre 1810 (5 avril 1818). — Constitution de 1833. Le Président est élu pour 5 ans par vote indirect de la nation. Le Sénat se compose de

40 membres (1 par 2 ou 3 députés), élus pour 6 ans par vote direct de la nation et par provinces, et la Chambre des Députés de 125 membres (1 par 30000 habitants et fraction descendant jusqu'à 15000 de chaque département) élus pour 3 ans, également par vote direct de la nation. Pour le droit électoral il faut avoir l'âge de 21 ans; pour être éligible (cens) il faut être âgé, comme sénateur, de 36 ans, comme député, de 21 ans. — Pavillon de guerre et de commerce. Deux bandes horizontales: Blanche et Rouge, la blanche cantonnée près de la hampe d'un carré bleu, chargé d'une étoile blanche à 5 raies. — Voir année 1890, p. 634.]

Président.

José Manuel *Balmaceda* (18 septembre 1886—1891).

Ministère (30 mai 1890).

Intérieur: E. S. *Sanfuentes.* — Affaires étrangères, cultes et colonisation: J. E. *Mackenna.* — Justice et instruction: J. *Bañados Espinosa.* — Finances: T. N. *Gandarillas.* — Guerre et marine: J. *Velásquez.* — Industrie et travaux publics: J. M. *Valdés Carrere.*

Conseil d'Etat.

Président: Le président de la République. — Membres: Les ministres; A. *Vergara Albano* (vice-président), J. *Besa*, G. *Vidal*, E. *Altamirano*, A. *Zañartu*, J. F. *Cousiño*, J. F. *Gana*, J. *Achurra*, A. *Ibáñez*, M. *Vargas.* — Secrétaire: J. L. *Errázuriz.*

Ministères et autres autorités centrales.

Sous-secrétaires d'Etat. Intérieur: L. *Claro Solar.* — Affaires étrangères etc.: F. *Velasco.* — Justice etc.: D. *Amunátegui.* — Finances: J. *Vasquez Grille.* — Guerre et marine: J. A. *Orrego.* — Industrie etc.: L. A. *Vergara.*

Cour suprême [Santiago]. Président: se renouvelle chaque mois.

Cour des comptes. Chef: J. M. *Fabres.*

Administration-gén. des postes: R. L. *Irrarázaval*, direct.-gén.

Autorités provinciales.

Cours d'appel à Santiago, Concepcion, Serena, Tacna et Talka.

Evêques. Santiago: M. *Casanova*, archevêque. — Serena: *Placido Labarca.* — Concepcion: F. *Fontecilla.* — Ancud: J. A. *Lucero.*

Corps diplomatique résidant à Santiago [et Consuls].

(Imprimé 8 novembre 1890; pour les changements survenus depuis, voir les Additions.)

Allemagne (Empire d'). E. e. et M. pl.: Le baron *de Gutschmid*, cons. de lég. (1888). — Secr. de chanc.: *Kinne.* [Antofagasta: H. *Döll.* — Concepcion: W. *Schumacher.* — Copiapó: F. *Asmussen.* — Iquique: H. G. *Schmidt.* — Santiago: A. *Junge.* — Tacna: E. *Lehne.* — Valdivia, chargé: R. *Fuchslocher.* — Valparaiso: *de Voigts-Rhetz.*]

Amérique (Etats-Unis du Nord). E. e. et M. pl.: P. *Egan* (1889). — Secr. de lég.: C. M. *Siebert.* [Coquimbo: J. *Grierson.* — Iquique: J. W. *Merriam.* — Talcahuano: J. F. *Van Ingan.* — Valparaiso: W. L. *Mac Creery.*]

Argentine (République). E. e. et M. pl.: Le Dr. Z. S. *Uriburu* (1883). — Secr. de lég.: B. *Garciá Sagastume.* [Atacama: J. *Dœring.* — Chillan: J. *Alemparte.* — Concepcion: D. *Navarro.* — Copiapó: J. *Baz.* — Punta Arenas: J. *Menendez.* — Tacna: E. *Zapata y Espejo.* — Valdivia: G. *Schrœder.* — Vallenar: J. *Rodriguez.* — Valparaiso: J. F. *Lamadrid.*]

Autriche-Hongrie. [Copiapó: N. . . . — Coquimbo: N. . . . — Iquique, chargé: C. F. *Weber.* — Puerto Montt: O. *Roestel.* — Tacna: E. *Cölsman.* — Valparaiso: N. F. *Linnich,* CG.]

Belgique. Chargé d'aff.: A. *Carion,* CG. (1880). [Valparaiso, chargé: J. M. *Grisar.*]

Bolivie. E. e. et M. pl.: E. *Gutierrez* (1889). — Secr. de lég.: J. V. *Ochoa.* [Iquique: M. *Morris.* — Tacna: B. *Alzérreca.* — Valparaiso: F. *Herrera.*]

Brésil. E. e. et M. pl.: E. *de Barros Cavalcanti de Lacerda* (1899). — Secrétaires de lég.: A. *Cochvane de Abencor,* G. *Pereira.* [Valparaiso: A. A. *del Castilho,* CG.]

Colombie. Chargé d'aff.: C. *Saenz-Echeverria* (1885). [Coquimbo: J. A. *Aguirre.* — Santiago: P. A. *Torres,* CG. — Valparaiso: E. *Soublette.*]

Costa Rica. [Valparaiso: L. M. *Cerveró.*]

Danemark. [Valparaiso: G. *Schroeder,* CG.]

Equateur. E. e. et M. pl.: F. J. *Salazar,* général (1885). — Secr. de lég.: J. H. *Salazar.* [Santiago: J. A. *Izaza,* CG. — Talcahuano: J. T. *Menchaca.* — Valparaiso: C. *Ovalle Barros.*]

Espagne. E. e. et M. pl.: Le duc *d'Almodóvar dell Valle* (1890). — Secr.: M. *Chinchilla.* — Attaché: *d'Osma.*

France. E. e. et M. pl.: *Fourier de Bacourt* (1888). — Secr. de lég.: M. *Defrance.* — Chancelier: C. *de Pommayrac.* [Valparaiso: *Laffon.*]

Grande-Bretagne. MR. et CG.: J. G. *Kennedy* (1889). [Coquimbo: J. *Grierson.* — Huasco: A. L. *Robert.* — Iquique: M. *Jeryell.* — Valparaiso: W. *Newman.*]

Hawaï. Ch. d'aff.: D. *Thomas* (1859). — Secr. de lég.: S. *Thomas.*

Italie. MR.: P. *Castelli* (1890).

Mexique. [Valparaiso: D. *Williamson.*]

Paraguay. [Valparaiso: J. R. *Gepp.*]

Pays-Bas. [Valparaiso: J. M. *Grisar,* CG. — De plus 1 VC.]

Pérou. E. e. et M. pl.: C. *Elias* (1889). — Secr. de lég.: *Mendiburu.* [Caldera: E. *Bearley.* — Concepcion: J. M. *Soffia.* — Iquique: G. *Billinghurst,* CG. — Serena: T. *Melgar.* — Valparaiso: A. J. *Ramos.*]

Portugal. [Valparaiso: A. *Ferreira.*]

Russie. [Valparaiso: H. *Beeche.*]

Salvador. [Valparaiso: L. A. *Noguera.*]

Suède et Norvége. [Valparaiso: C. G. B. *Östberg.*]

Suisse. [Valparaiso: J. U. *Zürcher.*]

Uruguay. E. e. et M. pl. et CG.: J. C. *Arrieta* (1883). — Secr. de lég.: J. L. *Arrieta-Cañas.* [Concepcion: D. *Navarro.* — Valparaiso: J. F. *Sanchez.*]

Notice statistique.

Superficie et population.

Provinces.	Kilom. carrés.	Habitants: Evaluation au commencement de 1890.	Habitants: par kil. c.	Capitales.	Hab. au 26 nov. 1885.
Aconcagua	16126	153459	9	San Felipé	11768
Antofagasta (territoire)	187000	34981	0,2	Antofagasta	7588
Arauco	11000	76067	7	Lebu	2699
Atacama	73500	66636	0,9	Copiapó	9916
Biobio	10769	118537	11	Angeles	8279
Cautin	8100	35637	4	Temuco	3445
Chiloé	10348	77502	7	Ancud	3543
Colchagua	9829	159216	16	San Fernando	6959
Concepcion	9155	211730	23	Concepcion	24180
Coquimbo	33423	186895	6	Serena	17230
Curicó	7545	103346	14	Curicó	10110
Lináres	9036	114658	12	Linares	7611
Llanquihue	20260	70503	3	Puerto Montt	2743
Magallanes(territoire)	195000	2757	0,01	Villa de Punta-Arenas	922
Malleco	7400	62308	9	Angol	6331
Maule	7591	126683	16	Cauquénes	6511
Ñuble	9210	155858	17	Chillan	20755
O'Higgins	6537	91581	14	Rancagua	5737
Santiago	13527	368615	28	Santiago	189332
Tacna	22500	30703	1	Tacna	14183
Talca	9527	139105	15	Talca	23432
Tarapacá(terr.)	50000	46876	0,9	Iquique	15391
Valdivia	21536	65807	3	Valdivia	5690
Valparaiso	4297	215940	50	Valparaiso	104952
Chili	753216 [1]	2 715400 [2]	3		

Des 2 527320 habitants énumérés 26 novembre 1885 1 263784 sont du sexe masculin, 1 263536 du sexe féminin.

Dans le Pacific le Chili possède l'île de Pâques.

Finances. (En pesos.)[3]

Compte des exercices 1888 et 1889.

1888 : Recettes 71 135501 Dépenses 46 135501

1889 : „ 90 645735 „ 59 387209

[1]) D'après un calcul planimétrique tout récent 776000 kil. c. — Voir „Petermann's Mitteilungen" 1889, livraison IV. — [2]) En comprenant dans le nombre les indiens (environ 50000) et ceux qui n'ont pas été comptés lors du dernier recensement, la population du Chili peut être évaluée à environ 3 173000 hab. — [3]) Le peso chilien d'argent, dont la valeur est de 5 frcs., a disparu du commerce ; le peso de papier valait en juin 1886 seulement environ 2 frcs. 50 cts.

Budget 1890.

Recettes.		Minist. de la justice et de l'instruction publ.	9 804776
Solde de l'année 1889	31 257526	Minist. des finances	13 167695
Recettes ordinaires .	58 000000	„ de la guerre .	7 257549
Total	89 257526	„ de la marine	6 927729
Dépenses.		„ de l'industrie, des travaux publ. et des colonies . .	21 164576
Minist. de l'intérieur	6 100053	Total	67 069809
„ de l'extérieur, des cultes et des colonies	2 647431		

Dette publique au 1er janvier 1890.

Dette extérieure	47 116460
Dette intérieure	24 013579
Papier-monnaie	22 487916
Total	93 617955

Commerce et voies de communication.

Développement du commerce spécial.

Année	Importation.	Exportation.	Recettes des douanes.	Entrée Nav.	Entrée Tonneaux.
1870	28 224139 p.	26 975819 p.	6 438182 p.	5091	2 510000
1885	40 096629 „	51 259623 „	23 821654 „	6680	5 549160
1888	60 717698 „	73 089935 „	37 406847 „	10371	9 070951
1889	65 090013 „	65 963100 „	41 074095 „	11109	9 723998

Valeur de l'importation des marchandises à être consommées au Chili et de l'exportation totale en 1888.

(En milliers de pesos.)

	Import.	Export.		Import.	Export.
Pérou . . .	3 057	2 071	Espagne . .	227	1
Etats-Unis . .	3 133	2 070	Belgique . .	138	69
Rép. Argentine	4 345	23	Reste de l'Europe . .	245	—
Equateur . .	309	582	2. *Europe* . .	47 868	66 126
Brésil . . .	682	115	3. *Autres pays*	473	25
Uruguay . . .	573	262	Pêcheries . .	162	—
Reste de l'Amérique . . .	116	245	Approvisionnement des vaisseaux .	—	1 571
1. *Amérique*	12 215	5 368	Total 1888	60 718	73 090
Angleterre . .	26 351	56 898	„ 1887	48 631	59 550
Allemagne . .	14 046	4 752			
France . . .	6 181	4 295			
Italie . . .	680	111			

Principaux articles d'exportation 1888.

(En milliers de pesos.)

Salpêtre	33866	Argent	7724	Houille	1314
Cuivre	13878	Céréales	5558	Minerais d'or	1214
		Cuir	1123		

De ces articles reviennent à l'agriculture 8,6, à l'exploitation des mines 89,6, et à l'industrie 1,8 pour cent.

Mouvement des ports en 1889.
Entrés : 11109 nav. jaug. 9 723998 tonn.
Sortis : 11286 „ „ 10 174173 „

La *marine marchande* comptait en 1889 : 191 navires jaugeant en tout 90783 tonneaux, y compris 40 vapeurs jaug. 22897 tonn.

Chemins de fer 1890 : Lignes de l'Etat 1068 kil., lignes des compagnies 1641 kil., total 2709 kil. en exploitation.

Postes 1889. Nombre des bureaux 506 (en 1890), des lettres expédiées 17 606056, échantillons 42143, procédures judiciaires 17039, expéditions officielles 1 096962, journaux et imprimés 24 715629. — Recettes 611952, dépenses 633081 pesos.

Télégraphes (de l'Etat) 1889. Nombre des bureaux 304. Longueur des lignes 12691 km. — Nombre des dépêches 603628, dont 77470 dépêches de service. — Recettes 152392, dépenses 386106 pesos. — En outre il y a plusiers lignes de télégraphes et de téléphons privées d'une longueur de 8297 km et 107 bureaux.

Armée.

Armée active 1890: 9 généraux, 26 colonels, 97 lieutenants-colonels, 148 majors, 298 capitaines et 362 lieutenants; total 940 officiers. — L'infanterie comprend 8 bataillons, la cavalerie 3 régiments, l'artillerie 2 régiments et 1 bataillon, le génie 1 bataillon; total 6671 hommes.

La *garde nationale* comprend 42120 h. d'infanterie et 8970 h. d'artillerie; total 51090 hommes.

Marine.

Navires 1890: 3 frégates blindées, 3 corvettes, 2 canonnières, 1 croiseur, 2 vapeurs de transport et 3 pontons, ayant tous ensemble 82 canons, une capacité de 14870 tonneaux, une force de 3812 chevaux et un équipage de 1278 hommes. En outre la marine comprend 2 vaisseaux d'école, 5 chaloupes (escampavías) et 10 bâteaux porte-torpilles.

Personnel 1890: 5 contre-amiraux, 11 capitaines de vaisseau, 24 capitaines de frégate, 24 capitaines de corvette, 5 lieutenants-capitaines, 22 lieutenants, 33 gardes-marine, 1 inspecteur-général des machines et 98 ingénieurs, 17 médecins, 1 inspecteur des comptes et 49 payeurs, 25 pilotes, 1 chef de magazin et 1609 sous-officiers et matelots; total 1925 hommes.

Chine.

Empire. — Monarchie absolue, héréditaire depuis 1644 dans la dynastie des Mandchou ou Tsing, au choix de l'Empereur à faire entre les fils de ses trois premières épouses. — Pavillon de guerre et de commerce: Jaune, dentelé en forme d'un triangle rectangle, dont le côté mineur

se trouve près de la hampe et l'autre en bas; au milieu du drapeau un dragon vert. — Voir année 1889, p. 628.]

Empereur.

Kuangsu, régnant depuis la mi-janvier 1875. L'Empereur se nommait avant son avènement au trône *Tsai-t'ien.*

Haut Conseil (chun-chi-chu).

[Pour rédiger les décisions et édits impériaux et prendre des résolutions nécessaires pour rendre l'administration civile et militaire efficace et réglée.]

Secrétaires d'Etat: *Shi-to*, le prince *Li*; *Olêhopou*, *Chang-chih-wan*, *Sun-yu-wên*, *Hsu-king-shên* et le prince *Ch'oun* (père de l'Empereur régnant), appelé aux séances du Secrétariat d'Etat en cas d'affaires de la plus haute importance.

Conseil Intérieur (noui-ko).

[Pour conseiller l'Empereur dans la législation et dans la délibération sur des reformes.]

Membres actuels: *Li-hung-chang*, chinois; *Olêhopu*, mandchou; *En-ch'êng*, mandchou; *Chang-chi-wan*, chinois. — Membres assistants: *Fukun*, mandchou; *Chang-chi-wan*, chinois.

Ministère de la Maison impériale (Tsoung-iën-fou).

Président: Le prince *Li*. — Sous-présidents: Le prince *Ching*, le prince *Kœle*, le prince de 3ème cl. *Ikoun*, le prince de 4ème cl. *Imo* et *Hsu-chih-hsiang*.

Ménage impérial (Nei-wou-fou). Présidents: *Fu-k'un*, *Sung-shen*, *Yueh-nien*, *Shih-tseng*, *Pa-k'ot'anpu* et autres. — Académie de Pékin (Han-lin-iuan). Présidents: *Lin-shu* et *Hsu-t'oung.*

Les six ministères (ou tribunaux „Liu-pu") *et d'autres autorités centrales.*

Administration civile (Lipu). Présidents: *Lin-shou*, mandchou; *Hsu-t'ung*, chinois.

Finances (Hupu). Président supérieur: *Chang-chi-wan*, chinois. Présidents: *Fukun*, mandchou; *Wêng-tung-ho*, chinois.

Cultes et cérémonies (Lî-pu). Présidents: *Kun-Kang*, mandchou; *Li-hung-tsao*, chinois. — Département de la musique ou Chapelle impériale. Président: Le prince de 3ème cl. *Tsai-shu*; vice-président *Shih-tsêng*.

Guerre (Pingpu). Président supérieur: *Olê-hopu*. Présidents: *Woulohsich'ungà*, mandchou; *Hsu-king-chên*, chinois.

Justice (Hsingpu). Présidents: *Sung-chên*, mandchou; *Sun-yu-wen*, chinois.

Travaux publics (Kungpu). Présidents: *Hsi-ching*, mandchou; *Pan-tzu-yin*, chinois.

Office des étrangers (Li-fan-yuan) *pour l'administration des pays sujets* (voir ci-dessous). Présidents: *Enchêng* et *Sun-sên.*

Affaires étrangères (Tsoungli-Yamên). Président: Le prince de 2ème cl. *Ching.* — Membres: *Hsu-keng-chên, Sun-yu-wên, Hsu-yung-yi, Liao-shou-h'êng, Hsu-Ch'ang, Chang-yin-huan.*

Office des censeurs (Tou-ch'a-ïuen, cour de révision et d'appel avec le droit d'adresser à l'Empereur des plaintes sur toutes les branches de l'administration et de soumettre à la critique publique les édits impériaux). Censeurs supérieurs: *Kuei-hêng* et *Ch'i-shih-ch'ang.*

Gouverneurs généraux (tsung-tu) et *gouverneurs des provinces* (sun-fu).

Chine proprement dite (les dix-huit provinces, chi-pa-chêng).

Petchili. Gouverneur-gén. [Pau-ting-fu, en été Tien-tsin.]: *Li-houng-chang.* Il est en même temps surintendant du commerce des ports de Tien-tsin, de Tchifu et de Niu-tchuang. — *Commandement militaire de Pékin (Ti-t'u Yamên).* Commandant: *Fukun.* Sous-commandants. Aile gauche: *Yung-kuei;* aile droite: *Wên-hsiuh.*

Liang-kiang. Gouverneur-gén. [Nanking].: *Tsêng-kouo-ch'uan,* qui en même temps est surintendant du commerce des ports méridionaux. — Gén. mandchou: *Fêng-shên.* — Gouverneurs. *Kiangsou* [Sutchau]: *Kang-yi.* — *Nyanhoei* ou Anhouï [An-k'ing]: *Shên-ping-tschêng.* — *Kiangsi* [Nan-ch'ang]: *Tê-hsing.*

Min-chê. Gouverneur-gén. [Futchau]: *Pien-hao-ti.* — Gouverneurs: *Tchékiang* [Hang-tchau]: *Sung-tchun.* Général mandchou: *Cki-Lo.* — *Foukien:* Le gouverneur-gén. — *Taiwan* (Ile de Formosa) [Tai-pei-fou]: *Liu-ming-tchouan.*

Liang-hou ou Houkwang. Gouverneur-gén. [Wutch'ang-fu près Hank'ou]: *Tchang-tshi-tung.* — Gouverneurs. *Houpé* [Wutch'ang-fu]: *T'an-chi-hsun.* — *Hounan* [Tch'ang-sha]: *Tchang-hsu.*

Honan. Gouverneur [K'ai-fêng-fu]: *Ni-wen-wei.*

Chantoung. Gouverneur [Tsinanfu]: *Chang-yao.*

Chansi. Gouverneur [T'ai-yuan-fu]: *Liou-joui-ch'i.* Gén. mandchou [Sui-yuan-tch'êng]: *Kô-mêng-ó.*

Shan-kan. Gouverneur-gén. [Ning-hia]: *Yang-tchang-tchun.* — Gouverneurs. Chensi ou Chânsi. Gouverneur [Si-nyan]: *Lu-fu-lin.* — Général mandchou: *Shang-tsung-jui.* — *Kansou:* le gouverneur-gén. Gén. mandchou: *Chung-t'ai.* — *Turkistan chinois.* (Les pays de Thienschan, le „nouveau territoire", Sintriang ou Hsin-chiang.) Gouverneur [Urumtsi]: *Liu-tchin-tang.* — Le territoire d'Ili ou Kouldcha faisant partie du Turkestan chinois forme une sorte de confins militaires sous le gén. mandchou *Sê-lêng-ó.*

Szé-tch'uan. Gouverneur-gén. [Tch'êng-tou-fou]: *Liu-ping-chang.* Gén. mandchou: *Chi-yuan.*

Liang-kwang. Gouverneur-gén. [Canton ou Kwang-tchou-fou]: *Li-han-tchong.* Gén. mandchou: *Chi-ko.* — Gouver-

neurs. *Kouangtoung* [Canton]: *Liu-jui-fên.* — *Kouangsi* [Kuei-liu-fu]: *Ma-pi-yao.*

Yun-kwe. Gouverneur-gén. [Yunnanfou]: *Wang-wun-chao.* — Gouverneurs. *Yunnan* [Yunnanfou]: *T'an-chun-pei.* — *Kouei-tchou* [Kouei-yang]: *Pan-wei.*

Mandchourie. (Tung-san-schêng.)

Mandchourie du Sud (Shingking, Schêng-ching, ou Kwan-tung). Comm.-gén. ayant le rang de gouverneur-gén. [Mukden]: *Yu-tou.*

Mandchourie centrale (Kirin ou Tschilin). Gouverneur: *Ch'ang-tchun.* — Réorganisateur des affaires militaires: *Ting-an.*

Mandchourie du Nord (Le territoire chinois de l'Amour, Ho-lung-chiang). Gouverneur: *I-t'ang-a.*

Pays sujets.

La Mongolie, quelques parties de la Dsoungarie et le Kukunor. — Gouverneurs: Urga: *An-tê.* — Kobdo: *Sha-ko-tu-lin-cha-pu.* — Uliassoutai: *Ch'ung-huan.* — Tarbagatai: *Hsi-loun.* — Kukunor [Sining]: *Li-shên.*

Tibet. Résidents chinois: *Ch'ang-kêng* et *Schêng-t'ai.* — L'administration du pays est aux mains d'employés indigènes qui, pourtant, sont surveillés par les résidents chinois. La *force armée* indigène est formée par des Tangoutes; en outre quelques milliers d'hommes de l'armée chinoise sont distribués dans un certain nombre d'endroits de toutes les parties du pays et se trouvent sous les ordres directs des résidents chinois. — Le *pouvoir spirituel* est exercé par le Dalaï-Lama, l'intronisation duquel doit préalablement être approuvée par l'Empereur de Chine.

Corps diplomatique à Pékin [et Consuls].

(Imprimé 8 novembre 1890; pour les changements survenus depuis, voir les Additions, pour les Consuls à Hongkong voir „Grande-Bretagne: Colonies".)

Allemagne (Empire d'). E. e. et M. pl.: M. *de Brandt*, cons. int. act. (1874). — Secr. de lég.: le baron *de Ketteler*, gentilh. de la Ch. — Drogman: Le baron *de Goltz.* [Amoy: *Feindel.* — Canton: H. *Budler.* — Fu-tchéou: N. . . . — Han-kéou: *Thyen.* — Shang-haï: Le Dr. O. *Stuebel*, cons. de lég. et CG. — Swa-tao, chargé: *Streich*, VC. — Taïwan (Formose), chargé: Le Dr. *Merz*, VC. — Tien-tsin: Le baron *de Seckendorff.*]

Amérique (Etats-Unis d'). E. e. et M. pl.: C. *Denby.* — Secrétaires de légation: H. *Martin*, C. *Denby.* — Drogman: F. D. *Cheshire.* [Amoy: W. S. *Crowell.* — Canton: Ch. *Seymour.* — Fou-tchéou: *Campbell.* — Han-kéou: B. *Franklin.* — Hoihow (ou Kiung-tchau): *Watters.* — Ning-po: Th. F. *Pettus.* — Shang-haï: J. *Leonhard,*

CG. — Tchin-kiang: A. C. *Jones.* — Tien-tsin: E. *Smithers.*]

Autriche-Hongrie. E. e. et M. pl.: R. baron *de Biegeleben* (1888) à Tokio. [Shang-haï: J. *Haas,* gérant du Cslt. G.]

Belgique. E. e. et M. pl.: L. *Verhaeghe de Naeyer* (1888). — Secr.-interprète: Ch. *Michel.* [Shang-haï: M. *Goebel,* CG. — Tché-fou: T. T. *Fergusson.* — Tien-tsin: W. *Forbes.*]

Danemark. La légation imp. de Russie est chargée des intérêts diplomatiques du Danemark. [Amoy: R. *Pye.* — Canton: J. *Kramer.* — Fou-tchéou: N. . . . — Shang-haï, chargé: J. J. *Keswick.* — Swa-tao: W. E. *Allum.* — Tien-tsin, chargé: *Paderin,* C. de Russie. — Dans l'île de Formosa, à Han-kéou, Kiou-kiang, Kiung-tchaou, Ning-po, Niou-tchouang, Tchi-fou et Tchin-kiang les consuls anglais f. fonct.]

Espagne. E. e. et M. pl.: T. *Rodriguez.* — Secrétaires de lég.: R. Gil *de Ulibari,* le comte *de Llorente,* J. *Romero y Dusmet.* — Drogman: J. *de L. Marzal.* — Att. naval: F. *Bastareche,* capit. de frégate. [Amoy: H. *Ariarte,* CG. — Shang-haï: F. *Gomez Bonilla.*]

France. E. e. et M. pl.: G. *Lemaire.* — Secrétaire de lég.: N. . . . . — Attachés: A. *Lecomte;* A. *Vissière,* interprète; le Dr. *Mirabel,* médecin. — Attaché militaire: *d'Amade,* capit. — Chancelier: *Bastide,* interprète. [Canton: J. *Huart.* — Han-kéou: M. *Haas.* — Long-tchéou, chargé: *Bons d'Anty,* VC. — Mengtsou: *Rocher.* — Shanghaï: *Wagner,* CG.; *Jordan.* — Tien-tsin: *Ristelhueber.*]

Grande-Bretagne. E. e. et M. pl.: Sir J. *Walsham* (1885). — Secrétaires de lég.: H. *Howard,* G. *Greville,* V. *Hillier,* J. N. *Jordan.* — Médecin: W. *Bushell.* — Chancelier: J. N. *Tratman.* [Amoy: R. J. *Forres.* — Canton: Ch. *Alabaster.* — Fou-tchéou: G. *Phillipps.* — Han-kéou: Ch. *Gardner.* — Itchang: E. L. *Oxenham.* — Kiou-kiang: G. *Jamieson.* — Kiung-tchau (ou Hoihow): C. V. *Everard.* — Ning-po: A. *Frater.* — Niou-tchouang: Th. *Watters.* — Pak-hoi: B. *Scott.* — Pékin et Tien-tsin: B. *Brenan.* — Shang-haï: Juge supérieur pour la Chine et le Japon: Sir R. *Rennie;* juge suppl.: N. A. *Mowat;* avoué de la couronne: H. *Wilkinson;* secr. supérieur: Th. *Smith;* CG.: P. *Hughes.* — Swatao: E. *Baber.* — Taïwan (Formose): P. *Warren.* — Tamsui (Formose): H. *Allen Giles.* — Tché-fou: H. *Bristow.* — Tchin-kiang: W. *Carles.* — Wên-tchéou: C. W. *Everard.* — Wouhou: C. *Ford.*]

Italie. E. e. et M. pl.: Le chev. *Pansa.* — Secr. de lég.: N. . . .

Japon. E. e. et M. pl.: K. *Otori.* — Secr. de lég.: T. *Imadate.* — Attachés: T. *Nakashima,* K. *Kumasaki,* N. *Tei.* [Canton, chargé: S. *Teshima,* VC. — Fou-tchéou, chargé: S. *Uynno.* — Yen-*tchouang,* chargé: S. *Hisamizu.* — Han-kéou: S. *Machéda.* — Niou-tchuang, chargé: J. J. F. *Bandinal.* [Shang-haï: S. *Tsuruhara.* — Tché-fou, chargé: T. *Nose.*]

Pays-Bas. MR. et CG. J. H. *Ferguson* — Secrétaire-interprète: J. *Rhein.* [Amoy: P. S. *Hamel*, CG. — Canton: W. B. O. *Bose.* — Fou-tchéou: T. *Pim.* — Ning-po et Shanghaï: C. *Jantzen.* — Niou-tchuang: J. J. F. *Bandinel.* — Swa-tao: F. W. *Richardson.* — Tai-wan: A. W. *Bain.* — Tamsui: Ch. *Pye.* — Tché-fou: W. A. *Cornabé.* — Tien-tsin: N. . . . — De plus 4 VC.]

Portugal. E. e. et M. pl.: F. *Teixeira da Silva*, gouv. à Macao. [Amoy, chargé: T. *Ortuña.* — Canton: D. *Cinnati.* — Fou-tchéou, chargé: J. H. *Frondin.* — Shang-haï: J. M. *Travassos Valdez*, CG. — Tien-tsin, chargé: J. H. *Hatsch.*]

Russie. E. e. et M. pl.: A comte *Cassini* (1890). — Secrétaires de lég.: C. *Kleiménow*, ass. de coll.; N. *Brunner*, ass. de coll.; *Popow*, cons. de coll., interpr.; *Vachovitsch*, ass. de coll. — Attaché: Le Dr. *Vélitchkowski*, médecin. — Att. milit.: *Poutiata*, lt.-col. à Tien-tsin. [Fou-tchéou: N. *Popow*, ass. de coll. — Han-kéou: P. *Dmitrevski*, cons. de coll. — Kaschgar: *Pétrovski*, cons. d'Etat act. — Ourga (Mongolie): J. *Chichmarew*, cons. d'Etat act. et CG. — Kouldcha: V. *Oupenski*, cons. d'Etat. — Shanghaï: J. *Reding.* — Tchougoutchac: M. *Chichmarew*, ass. de coll. — Tien-tsin: *Padarine*, cons. de coll.]

Suède et Norvége. [Shang-haï, chargé: J. *Haas.*]

Douanes maritimes. (Chinese Maritime Customs.)

Pékin. Inspecteur-général des douanes: Sir Robert *Hart.* — Secr.-général: *Drew.* Secr. chinois: W. *Cartwright*; secr. auditeur: *Piry*; secr. privé: R. *de Luca*; secr. statistique à Shang-haï: E. *MacKean.*

Directeurs de douanes etc. Amoy: T. F. *Hughes.* — Canton: F. E. *Woodruff.* — Fou-tchéou: J. L. E. *Palm.* — Han-kéou: W. *Lay.* — Ichang: H. E. *Hobson.* — Kiou-kiang: A. M. *de Bernières.* — Kioung-tchow: S. *Neumann.* — Kovloon: F. A. *Morgan.* — Lappa: A. E. *Hippisley.* — Longchow: F. A. *Carl.* — Meng-tzou: A. P. *Happer.* — Niou-tchuang: M. *Boyd-Bredan.* — Ning-po: Ls. *Rocher.* — Pakhoi: E. *Ohlmer.* — Shang-haï: H. M. *Hillier.* — Swa-tao: H. A. *Sidford.* — Takow: J. R. *Brazier.* — Tam-suï: H. *Kopsch.* — Tien-tsin: G. *Detring.* — Tché-fou: H. *Edgar.* — Tchin-kiang: F. *Schjoeth.* — Wên-tchéou: P. H. L. *Montgomery.* — Wou-hou: W. F. *Spinney.*

Douane anglaise à Kovloon près Hong-kong: A. *Morgan.* — Douane portugaise à Lappa près Macão: E. *Faragò.*

Notice statistique.
Superficie et population[1]).

Provinces.	Kilom. carrés.	Population.	Provinces.	Kilom. carrés.	Population.
1. Chine proprement dite.					
Petchili . .	148357	17 937000	Houpé* . . .	179946	33 600492
Chantoung*	139282	36 545704	Hounan* . .	215555	21 005171
Chansi* . .	170853	10 791341	Chensi* . . .	210340	8 276967
Honan* . .	173350	22 117036	Kansou* . .	674923	4 368872
Kiangsou* .	103959	21 259989	Szetchouan* .	479268	71 073730
Anhoui . .	139875	20 596988	Kouangtoung et l'île de Hainan* . .	233728 / 36195	29 740055
Kiangsi* .	177656	24 541406			
Fou-kian*	118517	23 502794	Kouangsi . .	201640	5 121327
Formosa* .	38803		Yunnan . . .	317162	11 721576
Tchékiang*	92383	11 685348	Koueïtchéou .	172898	7 669181
Total: 1. Chine proprement dite				4 024690	381 554977
				95 hab. par kil. c.	
2. Mandchourie . .		982472 k. c.,	12 000000 h.,	12,2 h. par kil. c.	
3. Pays sujets à la couronne:					
Mongolie . . .		3 377283 „ „	2 000000 „	0,6 „ „	
Tibet		1 687898 „ „	6 000000 „	3,6 „ „	
Dsoungarie . .		383300 „ „	600000 „	1,6 „ „	
Tourkistan de l'Est		1 118713 „ „	580000 „	0,5 „ „	
Total 2 et 3		7 549666 k. c.,	21 180000 h.,	3 h. par kil. c.	
Empire chinois		11 574356 k. c.,	402 735000 h.,	35 h. par kil. c.	

Cultes. La religion la plus répandue est celle de Congfoutse, mais il y a aussi beaucoup d'adhérents du bouddhisme et du taoïsme. L'église catholique-romaine comptait en 1881 en Chine environ 1 094000 membres, dont 41 évêques, 664 prêtres européens et 559 prêtres indigènes, 1 092818 membres des communes et adhérents. Le nombre des chrétiens évangéliques s'élevait en 1881 à 19000, en 1887 à 33750.

Villes principales. Les évaluations de la population de Pékin varient entre 500000 et 1 650000. Les données sur d'autres grandes villes chinoises sont aussi très-incertaines. Voir p. 1011 de l'année 1877 les chiffres acceptés par la plupart des géographes dans la liste des villes du monde ayant plus de 100000 habit.

Population indigène des ports ouverts aux étrangers, 1889:

Canton	1 600000 Chin.	Shang-haï . . .	375000 Chin.
Tien-tsin . . .	950000 „	Ning-po	250000 „
Han-kéou . . .	895000 „	Takao et Taiwan	235000 „
Fou-tchéou . .	635000 „	Tchin-kiang . .	135000 „

[1]) Les chiffres des provinces distinguées par un astérisque se rapportent à l'année 1885 et proviennent d'un rapport officiel du ministre des finances; les autres ne sont pas officiels et appartiennent à l'année 1879.

Tamsouï . . .	100000 Chin.	Itchang	34000 Chin.
Amoy	96000 „	Swa-tao	32500 „
Wên-tchéou . . .	80000 „	Pakhoï	25000 „
Wouhou	78700 „	Tché-fou	21000 „
Niou-tchouang . .	60000 „	Loung-tcheou . .	20000 „
Kiou-kiang . . .	53000 „	Meng-tzou . . .	12000 „
Kioung-tchéou . .	40000 „		

Nationalité des étrangers résidant dans les ports ouverts, 1889:

	Maisons de commerce.	Individus.		Maisons de commerce.	Individus.
Anglais . . .	290	3276	Russes	12	111
Américains . .	27	1061	Autrichiens . .	3	73
Allemands . .	72	596	Belges	—	14
Français . . .	20	551	Italiens . . .	3	186
Néerlandais . .	2	39	Japonais . . .	26	794
Danois	3	103	Brésiliens . .	—	4
Espagnols . .	6	348	Portugais . . .	8	536
Suédois et Norvégiens . . .	1	154	Autres	1	59
			Total	474	7905

Finances. (En taëls de Haïkouan [1].)

On ne peut obtenir des renseignements authentiques sur les revenus de l'Etat. D'après une évaluation que l'on dit provenir du ministère des finances, les recettes de l'année 1889 se sont élevées à 78 500000 taëls (466 mill. de francs), savoir:

Impôt foncier . . .	10 000000	Sel	12 000000
Likine (nouv. impôt sur les marchandises) .	13 000000	Licences, timbre, enregistrement . . .	15 000000
Douanes sous l'administr. des étrangers	15 000000	Thé, reconnaissances du mont-de-piété, etc.	3 500000
Douanes sous l'administr. des indigènes, opium	10 000000	Total	78 500000

Recettes des autorités douanières.

Année.	Importation.	Exportation[2]).	Cabotage.	Tonnage.	Transit.	Total.
1885	5 072770	7 898900	802145	298909	400042	14 472766
1886	5 018156	8 602875	784001	333347	406299	15 144678
1887	5 700462	8 510098	935772	316443	432782	20 541393[3])
1888	6 635263	8 280647	890404	323312	415860	23 167892[3])
1889	5 868263	8 214808	912881	326443	416077	21 823762[3])

[1]) 100 taëls de Haïkouan = 111,4 taëls de Shang-haï. 1 taël de Haïkouan = 5 fr. 94 c. — [2]) Y compris les droits sur les produits indigènes qui ont été transportés par des navires étrangers d'un port à un autre. — [3]) Y compris les droits sur l'opium 1887: 4 645842. 1888: 6 622406, 1889: 6 085290 taëls. La somme de 21 823762 taëls se répartit ainsi: 19 085119 commerce étranger et 2 738643 commerce intérieur.

Dette publique. En 1874 le gouvernement chinois a émis le premier emprunt extérieur s'élevant à 13 500000 taëls (627675 livres sterling) au cours d'émission de 95 et au taux de 8 pour cent. Cet emprunt est garanti par les recettes douanières. Les dettes intérieures s'élevaient en 1882 à 30 millions de taëls.

Commerce et navigation[1]). (En taëls de Haïkouan.)

Aperçu du commerce étranger pendant les années 1886–89.

	Importation[2]).	Exportation.		Importation[2]).	Exportation.
1886	87 479323	77 206568	1888	124 782893	92 401067
1887	102 263669	85 860208	1889	110 884355	96 947832

Ces chiffres n'indiquent pas la valeur entière du commerce étranger, parce que beaucoup de marchandises sont transportées par des navires chinois non sujets au contrôle des douanes étrangères.

Aperçu du commerce étranger et direct dans les années 1888 et 1889. (En milliers de taëls.)

Pays de provenance et de destination.	1888		1889	
	Import.	Export.	Import.	Export.
Grande-Bretagne	30 393	16 701	21 167	15 657
Hongkong	69 841	33 552	63 371	35 187
Indes orientales	6 628	1 037	7 907	1 090
Straits et Singapore	2 041	1 352	1 874	1 287
Etats-Unis	3 146	8 963	3 806	7 084
Continent européen (sans la Russie)	2 954	12 945	2 206	17 534
Russie (Odessa)	292	1 927	586	2 829
Russie et Sibérie, via Kiachta	—	4 699	—	3 961
Japon	5 775	3 562	6 602	6 469
Autres pays	5 757	7 663	5 742	5 850
Totaux	126 827	92 401	113 261	96 948
Réexportation	2 044	—	2 377	—
Totaux nets	124 783	92 401	110 884	96 948

Aperçu du commerce étranger et direct des divers ports ouverts en 1888 et 1889. (En milliers de taëls.)

	1888			1889		
	Import.	Export.	Total.	Import.	Export.	Total.
Niou-tchouang	326	34	360	234	100	334
Tien-tsin	1 981	4 777	6 758	1 485	4 032	5 517
Tché-fou	1 016	419	1 435	1 341	417	1 758
Han-kéou	—	4 143	4 143	6	5 576	5 582
Kiou-kiang	—	5	5	2	11	13

[1]) Voir „Returns of Trade at the Treaty Ports for the year 1889, published by order of the Inspector General of Customs", Shang-haï 1890. — [2]) Nette, c.-à-d. déduction faite de la réexportation.

	1888			1889		
	Import.	Export.	Total.	Import.	Export.	Total.
Wouhou	2	—	2	10	—	10
Tchin-kiang . . .	22	—	22	34	—	34
Shang-haï. . . .	68 434	36 461	104 895	59 172	41 618	100 790
Ning-po.	21	—	21	129	—	129
Wen-tchéou . . .	—	—	—	5	—	5
Fou-tchéou . . .	3 304	8 842	12 146	3 100	5 565	8 665
Tamsouï (Formosa)	1 465	58	1 523	1 444	84	1 528
Takao	1 117	833	1 950	1 141	736	1 877
Amoy	6 502	4 355	10 857	6 130	4 077	10 207
Swa-tao	7 347	1 608	8 955	6 982	1 802	8 784
Canton	11 775	14 229	26 004	10 968	16 476	27 444
Kaoulouné . . .	15 637	14 382	30 019	12 895	14 194	27 089
Lappa	3 485	1 630	5 115	3 775	1 541	5 316
Kioung-tchéou . .	1 243	262	1 505	1 029	233	1 262
Pakhoï.	3 150	363	3 513	3 306	396	3 702
Loung-tchéou . .	—	—	—	11	2	13
Meng-tzou . . .	—	—	—	62	88	150
Total	126 827	92 401	219 228	113 261	96 948	210 209
Réexportation	2 044	—	2 044	2 377	—	2 377
	124 783	92 401	217 184	110 884	96 948	207 832

Principaux articles de commerce 1889. (En milliers de taëls.)

Importation.					
Opium . . .	30 445	Houille. . .	2 377	Soieries . .	7 760
Tissus de coton	23 116	Fer	2 076	Coton . . .	5 045
Filés de coton	13 019	Etain . . .	1 880	Sucre . . .	2 723
Riz	6 021	Coton . . .	1 213	Ouvrages de rempailleur	2 034
Tissus de laine	3 975	Plomb . . .	1 189	Vêtements .	1 710
Pétrole. . .	2 875	Alumettes . .	1 123	Papier . . .	1 423
Poissons . .	2 635	Exportation.		Nattes . . .	1 241
Bois	2 354	Soie brute .	28 642	Feux d'artifice	1 215
		Thé	28 257		

La part proportionnelle de ces articles se présente comme suit :

	Agriculture.	Elevage de bétail.	Pêche.	Forêts.	Mines.	Industrie.
Importation	40,0	—	2,8	2,5	11,0	43,7 pour
Exportation	45,0	35,8	—	—	—	19,2 cent.

Mouvement des ports chinois (entrées et sorties comprises).

	1888.		1889.	
Pavillon	Navires.	Tonneaux.	Navires.	Tonneaux.
britannique. . .	15115	14 069260	15763	14 903750
allemand. . . .	2762	1 570035	2656	1 582648
français	176	268644	179	269002
américain . . .	234	84455	178	75077

Pavillon	1888. Navires.	Tonneaux.	1889. Navires.	Tonneaux.
chinois	9054 [1])	5 744529 [1])	9427 [2])	6 020526 [2])
japonais	326	281900	528	441667
autre	494	289036	414	225214
ou				
Vapeurs	23249	21 311651	24604	22 684132
Navires à voiles .	4912	996208	4541	833752
Total	28161	22 307859	29145	23 517884

Chemins de fer. Depuis l'année 1888 se trouve en exploitation la ligne de Tongchan (Kaiping)—Lou-taï—Takou—Tien-tsin, ayant 130,5 kil. de longueur. Dans l'île de Formosa une partie des lignes est livrée déjà à l'exploitation, une autre partie se trouve en construction.

Postes. La poste d'Etat de Chine, qui est du ressort du ministère de la guerre, section pour relais et chevaux, à Pékin, comprend les messageries et le courrier. Des bureaux de messagerie n'existent que dans les 18 provinces, au nombre d'environ 8000. Pour ces bureaux il n'y a que 16 employés particuliers à Pékin, les autres se trouvent sous l'administration des autorités locales. Le courrier embrasse tout le territoire chinois et le nombre des bureaux de courrier est à peu près de 2040. Le courrier n'a pas de sources particulières de revenu; les dépenses pour son entretien s'élèvent dans 15 provinces et dans la Mandchourie à 1 992800 taëls (14 965928 frcs.). A côté de la poste d'Etat existent encore des établissements de poste privés qui s'occupent des affaires du commerce non officiel.

Télégraphes. Lignes en exploitation: Pékin—Pao-ting-fou; Tien-tsin—Niou-tchouang; Niou-tchouang—Vladivostock; Niou-tchouang—Fousan; Niou-tchouang—Port Arthur; Tien-tsin—Shang-haï; Tsinan-fou—Tché-fou; Shang-haï—Han-kéou—Ichang—Chunking; Shang-haï—Wousoung; Shang-haï—Ningpo; Shang-haï—Canton; Canton—Lung-tchau (frontière du Tonkin); Canton—Kioung-tchéou; Canton—Hongkong. Lignes nouvellement construites: Chiningchou—Kaifêng; Chungking—Jounan-fou—Mêngtzou (frontière du Tonkin); Nanning-fou—Mêngtzou; Wouchon-fou—Koueilin-fou. Le siége de l'administration des télégraphes chinois est à Shang-haï. Les lignes sous-marines le long des côtes se trouvent en possession de la „Great Northern Telegraph Company“ et de la „Eastern Extension Telegraph Company“.

Armée.

[Voir année 1884, p. 644.]

L'Empire chinois est divisé en 5 districts militaires correspondant à peu près aux districts gouvernementaux, savoir:

[1]) Y compris 2271 djounks jaugeant 197359 tonneaux. — [2]) Y compris 2436 djounks jaugeant 207131 tonneaux.

La Mandchourie, les „dix-huit provinces", le Turkestan chinois, la Mongolie et le Tibet. Les Mandchous ou les soldats des „huit bannières", forment l'ancien corps militaire de l'Empire, jouissant de beaucoup de privilèges et comptant environ 288000 hommes. De ce nombre, il n'entre cependant en considération, pour le cas de guerre, que 90000 hommes (y compris le corps de Pékin comprenant 13000 hommes) instruits à l'européenne et munis d'un armement moderne. Les troupes des „dix-huit provinces" ou les troupes proprement dites chinoises du „drapeau vert", comptent 539000 hommes, duquel nombre aussi il n'entre en ligne de compte, pour le cas de guerre, que 98000 yuns (volontaires) et 161000 ljan-dsjuns. La seule province de Petchili est occupée par 99000 soldats bien instruits, avec 581 canons, dont 245 de système moderne (ces dernières troupes comprennent plusieurs régiments d'infanterie à 14 compagnies, quelques escadrons à 250 chevaux, 6 batteries de campagne et 3 batteries de montagne); de même la province de Kouanghsi et l'île de Formose sont occupées par de fortes troupes d'une instruction et d'un armement supérieurs. Les troupes du Turkestan de l'Est et des provinces d'Ili et de Tarbagatai comprennent 30000 hommes, dont 8100 militairement instruits. La Mongolie a sa milice particulière de 117100 hommes et le Tibet aussi la sienne propre, comptant 64000 h. (y compris 14000 cavaliers pour les deux milices). De ces milices, il n'est cependant sous les drapeaux qu'environ 30000 h. Les chiffres précédents donnent un effectif total de l'armée chinoise de 1 038000 hommes, duquel nombre cependant il n'y a que 387000 hommes environ qui peuvent être utilisés pour une campagne.

Flotte.

[Le ministère de la marine créé en 1885 a commencé la réorganisation de la flotte chinoise d'après le modèle européen. La flotte, qui se composait jusque là de trois escadres séparées: de Canton, de Foutchéou et de Shang-haï ne comprendra plus qu'une escadre du Nord et une escadre du Sud.]

En 1889 l'escadre septentrionale (Pei-yang) se composait de 2 grands navires cuirassés, 7 navires cuirassés de 2ème cl. et croiseurs, 6 canonnières, 6 torpilleurs; total 21 navires de 32565 tonn. En outre il existe 3 navires-école et un transport et la construction de 18 navires de différentes espèces est décidée.

L'escadre méridionale (Nan-yang) se trouve encore en formation; son effectif préliminaire est de 11 navires de 8960 tonneaux.

L'escadre de Fou-tchéou comprend 14 navires construits en Chine et 2 construits en Europe, dont il y a un torpilleur de 15 tonn.

L'escadre de Canton se compose de 17 canonnières et 20 torpilleurs.

Total: 64 navires de guerre avec une capacité de 64425 tonneaux, 489 canons et 7005 hommes.

Colombie.

[République, qui s'appelait jusqu'au 20 septembre 1861 „La Nouvelle-Grenade". — Constitution du 5 août 1886. Le Sénat se compose de 38 membres, dont 27 (3 pour chaque département) élus pour 6 ans par suffrage à deux degrés, et 6 nommés pour 6 ans par le Président. La Chambre des Représentants compte 68 membres (1 par 50000 habitants) élus pour 4 ans par vote direct. Pour être électeur il faut avoir l'âge de 21 ans accomplis, et savoir lire et écrire ou bien posséder soit un revenu annuel de 500 pesos, soit une propriété foncière d'une valeur d'au moins 1500 pesos; les membres de la Chambre des représentants doivent être âgés de 25, et les sénateurs de 30 ans accomplis. — Pavillon. Trois bandes horizontales: Jaune (deux fois plus large que les autres) Bleue et Rouge, chargées au milieu d'un ovale bleu, bordé de rouge, à neuf étoiles blanches. — Voir année 1861, p. 628; 1863, p. 689; 1864, p. 709; 1865, p. 745 et 1886, p. 650.]

Président (7 août 1886—1892):

Rafael *Nuñez*.

Ministères et autres autorités centrales.

Intérieur: D. *Ospina*. — Affaires étrangères: A. *Boldan*. — Commerce et communications: F. *Paul*. — Guerre: N. . . . — Instruction: J. *Casas Rojas*. — Finances: V. *Restrepo*. — Travaux publics: L. *Canal*.

Conseil d'Etat avec voix consultative, mais décisive dans des conflits de compétence. Président: M. A. *Caro*.

Cour suprême. Président: L. A. *Pombo*. — Membres: 7 juges, nommés à vie par le président de la république.

Autorités provinciales.

Gouverneurs des départements. Antioquia: B. *Botero*. — Bolivar: J. M. *Goenaga*. — Boyacá: A. *Posada*. — Cauca: M. A. *Sanctemente*. — Cundinamarca: J. *Cordoba*. — Magdalena: R. *Goenaga*. — Panamá: J. L. *Aycardi*. — Santander: G. *Quintero Calderon*. — Tolima: M. *Casabianca*.

Archevêque catholique à Bogotá: J. L. *Velazco*. — 9 évêchés.

Corps diplomatique à Bogotá [et Consuls].

Allemagne (Empire d'). MR.: C. *Lueder* (1880). — Clerc de chanc.: O. *Soller*, secr. int. [Barranquilla: M. *Siefken*. — Bogotá: S. *Koppel*. — Bucaramanga: P. G. *Lorent*. — Colon. ch. du Cslt.: H. *Dieterich*. — Cúcuta: Ch. *Bergter*. — Medellin: J. *de San Martinez*. — Panamá, ch. du Cslt.: A. *Köhpke*. — Popayan: F. C. *Lehmann*.]

Amérique (Etats-Unis d'). E. e. et M. pl.: J. T. *Abot* (1889). — Secr. de lég. et CG.: E. *Smith*. [Barranquilla: J. *Nickeus*. — Bogotá: W. *Boshell*, VCG. — Cartagène: C. *Croft*. — Colon: W. *Sims*. — Medellin: N. . . . . — Panamá: T. *Adamson*, CG.; J. *Duque*, VCG. — Riohacha: N. *Danies*. — De plus 5 VC. et 7 agents.]

Argentine (République). [Barranquilla : R. *Conn.* — Bogotá : R. *Suárez.* — Buenaventura : J. *Otero.* — Colon : J. A. *Cespedes.* — Panamá : F. *Arosemena*, CG.]

Autriche-Hongrie. [Barranquilla : A. *Strunz.* — Panamá : E. *Demarteau.*]

Belgique. Chargé d'affaires : H. *Ledeganck* à Caracas. [Barranquilla : O. *Berne.* — Bogotá : J. M. *Vasquez-Duran.* — Cartagène : M. N. *Gomez.* — Medellin : C. *Patin*, CG.]

Bolivie. [Bogotá : L. *Palau*, CG. — Panamá : D. S. *Boyd.*]

Brésil. [Panamá : R. A. *Feraud.*]

Chili. [Barranquilla : B. *Tavares.* — Bogotá : J. M. *Cordovéz.* — Buenaventura : N. . . . — Cartagène : E. *Roman.* — Honda : F. *Vengoechea.* — Panamá : R. A. *Feraud.* — Santa-Marta : M. G. *Angalo.*]

Costa-Rica. [Bogotá : J. M. *Gutierrez*, CG. — Buenaventura : B. *Capurro.* — Cartagène : C. A. *Merlano.* — Panamá : D. S. *Boyd.*]

Danemark. [Bogotá : C. *Michelsen*, CG. — Panamá : J. C. *Levy.*]

Dominicaine (République). [Barranquilla : M. *Cebollero.* — Colon : *de Vralle.* — Panamá : *Landais.* — Riohacha : D. *Pichon.*]

Equateur. [Bogotá : R. *Reyes.* — Cartagène : F. *Polanco.* — Colon : P. M. *del Valle.* — Panamá : N. E. *Orfila*, CG. — Pasto : E. *de Angulo.*]

Espagne. MR. : B. J. *de Cologan* (1883). [Barranquilla : D. *Lopez.* — Panamá : S. *Rizo.*]

France. Ch. d'aff. : A. N. *Mancini* (1889). — Chancelier : *Barron.* [Panamá : *Du Chaylard.*]

Grande-Bretagne. MR. et CG. : W. *Dickson* (1886). — Secr. : Th. *Wheeler*, VC. [Colon : C. *Mallet.* — Panamá : L. *Joel*, CG.]

Grèce. [Bogota, chargé : A. N. *Kancini.* — Panamá : M. J. *Diez.*]

Guatémala. [Cartagène : C. A. *Merlano.* — Panamá : R. *Arango*, CG. — Santa-Marta : J. *de Alzamora.*]

Haïti. [Colon : H. *Trouillot.*]

Honduras. [Panamá : F. *Boyd.*]

Italie. MR. : Le comte *Gloria* (1887). [Barranquilla : G. *Armella.* — Cúcuta : A. *Berti.* — Panamá : F. *Papis.*]

Mexique. [Bogotá : R. *Nuñez*, CG.]

Nicaragua. [Barranquilla : E. *Jimenez.* — Bogotá : J. *Argaez.* — Panamá : G. *Duque*, CG.]

Paraguay. [Bogotá : C. *Tanco*, CG.]

Pays-Bas. [Barranquilla : D. *Lopez*, CG. — Bogotá : A. *Koppel.* — Panamá : H. *Garste.*]

Pérou. [Bogotá : J. *Holguin.* — Buenaventura : D. G. *Otero.* — Colon : L. C. *Herrera.* — Panamá : R. G. *de Paredes.* — Santa-Marta : J. J. *Diaz Granados.*]

Portugal. [Panamá : H. *Ayrer.*]

St-Siége. E. e. et M. pl. : L. *Mattera*, délégué apostol. (1887).

Salvador. [Barranquilla : E. *Jimenez.* — Bogotá : L. M. *Perez*, CG. — Panamá : F. *Boyd*, CG.]

Suède et Norvége. [Bogotá : Perira *Gamba.* — Panamá : M. J. *Diez.*]

Suisse. [Panamá: A. W. *Aepli.*]
Vénézuela. [Arauca: J. D. *Franceschini.* — Barranquilla: H. *Fuen,* major. — Bogotá: A. *Malo.* — Colon: J. M. *Galindez.* — Cúcuta: M. A. *Bares.* — Hoñda: J. E. *Montero.* — Panamá: A. *Jesurun.* — Riohacha: *Carazo.* — Santa-Marta: J. *Alzamora.*]

Notice statistique.
Superficie et *population.*

Départements.	Kilom. carr.	Habitants 1870.	Chefs-lieux des départements.	Hab.
Antioquia . .	59000	463667(84)	Medellin . .	37237
Bolivar[2]) . . .	70000	323097	Cartagène . .	9681
Boyaca[3]) . . .	86300	516940	Tunja . . .	8000
Cauca[4]) . . .	666800	468000	Popayan . .	8485
Cundinamarca[5])	206400	537658(84)	Bogotá . . .	95813
Magdalena[6]) . .	69800	127000	Santamarta .	6000
Panamá . . .	82600	221499	Panamá . .	25000
Santander . .	42200	440486	Bucamaranga	11255
Tolima	47750	305185(84)	Ibagué . . .	18000
Total	1330850[1])	3403532		

Finances. (En pesos en papier. Un peso = environ 2 frcs. 50 cts.)

Budget (période biennale) 1889 et 1890. Recettes 19540700, dépenses 24513232.

Dette publique. Dette intérieure au 30 juin 1890: 10325372, de plus papier-monnaie 12000000 pesos. Dette étrangère, y compris les intérêts arriérés, en juin 1889: 2878203 livres sterl.

Commerce et communications (non compris l'Isthme).

	Importation. (En pesos en or; 1 peso = 5 frcs.)	Exportation. (En pesos en or, argent et papier.)
Grande-Bretagne	4584873	4547628
France	2411585	1781619
Allemagne	1321390	1410683
Amérique (Etats-Unis d') . . .	1230476	3950531
Autres pays	2229300	4509257
Total 1889:	11777624	16199718
„ 1888:	10642630	14702284

[1]) D'après un calcul planimétrique tout récent 1203100 kilom. carr. — Voir „Petermanns Mitteilungen" 1889, livraison IV. — [2]) Y compris les ci-devant territoires de San Andrès et de San Luis de Providencia. — [3]) Y compris les ci-devant territoires de Casanare. — [4]) Y compris les ci-devant territoires de Caquétá. — [5]) Y compris les ci-devant territoires de San Martin. — [6]) Y compris les ci-devant territoires de Goajira, Nevada et Motilones.

Les *articles d'exportation* les plus importants en 1889 (en milliers de pesos) : Les produits minéraux 4465, café 3516, peaux de bœufs 1159, tabac 798, caoutchouc 373, noisettes de terre 365, bois 292, cacao 255, dividivi 180.

Mouvement des ports. Navires à long cours.

Entrée.	Vapeurs.		Navires à voiles.	
	Nombre.	Tonn. de rég.	Nombre.	Tonn. de rég.
1888	557	693632	215	20562
1889	583	768908	311	29854

Chemins de fer. Sont en exploitation 347 kilom.

Postes (non comprises les postes départementales) 1888 : Lettres et cartes postales 1063504, imprimés, échantillons et papiers de commerce 411988, envois recommandés 15813, envois déclarés 17673 (doll. 10490235).

Télégraphes 1884 : Longueur des lignes 3771 kilom., nombre des dépêches 300813.

Le canal de M. de Lesseps de Colon à Panamá. Depuis le 15 mars 1889 les travaux dans l'Isthme sont complètement arrêtés. La Compagnie du canal, déclarée compagnie civile par décision de la cour d'appel du 8 mars 1889, se trouve encore en liquidation. Pour plus de détails sur le canal voir l'année 1890 et les années précédentes.

Armée.

L'effectif de paix en 1890 est de 5500 hommes. En temps de guerre, chaque département doit fournir un contingent de 1 pour cent de sa population.

Congo (L'Etat Indépendant du).

[Sous la souveraineté de Léopold II, Roi des Belges, sur la base de l'union personnelle. Créé avec le consentement de toutes les Puissances et déclaré perpétuellement neutre, conformément au chapitre III de l'„Acte-Général du Congo". 13 juillet 1885. Par testament du 2 août 1889, le Roi-Souverain a légué, après sa mort, à la Belgique tous ses droits souverains sur l'Etat Indépendant du Congo. Les territoires de l'Etat sont déclarés inaliénables, 21 juillet 1890, et une convention intervenue 3 juillet 1890 entre l'Etat Indépendant du Congo et la Belgique assure, en outre, à celle-ci le droit de s'annexer cet Etat, après une période de dix ans, avec tous les biens, droits, avantages et obligations attribués à sa souveraineté. — Pavillon: Bleu, chargé au centre d'une étoile jaune à 5 raies. — Voir année 1886, p. 655.]

Administrateurs-généraux etc. à Bruxelles. Affaires étrangères, postes, justice : E. *van Eetvelde.* Secr.-gén. : A. *de Cuvelier.* — Finances, domaines : C. *Janssen.* —

Intérieur, force publique, marine: E. *van Eetvelde.* Secr.-gén.: Th. *Blasis,* major.

Haut-Conseil (en même temps Cour de cassation et Cour d'appel pour les litiges portant sur plus de 25000 francs). Président: J. *Guillery.* — 14 membres.

Autorités centrales etc. à Boma.

Gouverneur-général: N. . . . — Vice-gouverneur-général: C. *Coquilhat.* — Inspecteur d'Etat: N. . . . — Secr.-gén.: E. *Destrain.*

Comité consultatif. Président: Le gouverneur-général. — Membres: Le vice-gouverneur-général, l'inspecteur d'Etat, le juge d'appel, le secrétaire-général, les directeurs et un certain nombre de membres, ne dépassant pas cinq, à choisir par le Gouverneur-général pour le terme d'une année.

Directeurs. Finances: E. *Dekeyzer.* — Justice: Le Dr. *Fuchs.*

Commandant des troupes: L. F. *Vandeputte.*

Le territoire est divisé en 11 districts administrés par des commissaires. Ces districts sont: Banama, Boma, Matadi, le district des cataractes, Stanley Pool, Kassaï, Equateur, Oubandshi, Aruwimi et Ouëllé, Stanley Falls et Loualaba.

Tribunal d'appel à Boma. Juge: Le Dr. en droit F. *Fuchs.* — Procureur public: Le Dr. en droit A. *Baerts.* — Tribunal de 1ère instance du Bas-Congo à Banana. Juge: Le Dr. M. *Saegher.*

Consuls.

Amérique (Etats-Unis d'). Boma: E. H. *Taunt*, agent de commerce. — Belgique. Léopoldville: A. *Delcommune.* — France. Banana: L. *Lemaitre*, agent-cons. — Grande-Bretagne. Boma: G. N. *Annesley.* — Italie. Boma: G. *Corona.* — Libéria. Anvers: A. L. baron *de Stein*, CG. — Pays-Bas. Banana: F. *de la Fontaine-Vervey.* — Portugal. Banana: N. *de Freitas Gueriol.* — Suisse. M. A. *Rivier,* CG. à Bruxelles.

Notice statistique.

La *superficie* est d'environ 2091000 kil. c.[1]). — Quant à la *population,* les évaluations varient de 12 à 40 mill. d'habitants. Nombre des Européens à la fin de 1889: 420, dont 175 belges.

Exportation.

	1887.	1888.	1889.	
Commerce général	7667969	7392348	8572519	francs.
Commerce spécial	1980441	2609300	4297544	„

[1]) D'après un calcul planimétrique, effectué à l'institut Géographique de Justus Perthes à Gotha sur la „Carte de l'Etat Indépendant du Congo" par M. A.-J. Wauters, Bruxelles, juin 1887.

Principaux articles d'exportation dans le commerce général 1889.

(En millions de francs.)

Ivoire . . . 2528	Café 1169	Copal 149
Caoutchouc . 2137	Huile de palme 982	Arachides . . 142
Noix palmiste 1309		

Navigation. En 1889 944 navires de 208246 tonn. ont visité les ports de Banana et de Boma.

Chemin de fer. Une compagnie vient de se constituer en Belgique sous la dénomination de „Compagnie du chemin de fer du Congo", au capital de 25 millions de francs, pour construire et exploiter un chemin de fer reliant Matadi (Bas-Congo) à Naolo près le Stanley Pool. La longueur de la ligne sera de 435 km; on compte que la ligne sera complètement livrée à l'exploitation avant 31 décembre 1893.

Postes en 1888. L'Etat fait partie de l'Union postale universelle. Nombre des bureaux 9. Nombre des lettres dans le service intérieur 4596, dans le service international 50724, dans le service de transit 2272. Recettes > 25943 francs.

Force armée: 8 comp. permanentes commandées par des officiers européens (1ère à Boma, 2ème à Loukungu, 3ème à Léopoldville, 4ème et 5ème au cours supérieur du Sankourou, 6ème à Bangala, 7ème et 8ème à l'embouchure de l'Aruwimi et aux Stanley Falls), total environ 2800 hommes, de plus un corps de milice d'indigènes comptant 1000 hommes. Au besoin tous les employés et tous les ouvriers peuvent être appelés sous les drapeaux pour former un corps auxiliaire. — *Marine:* 4 vapeurs sur le Bas-Congo, et 11 sur le Haut-Congo.

Corée.

[Royaume. — Monarchie absolue, reconnue comme indépendante (de la Chine, où cependant des présents sont encore envoyés tous les ans) en premier lieu par le Japon, 27 février 1876, ensuite par les Etats-Unis d'Amérique et les grandes puissances de l'Europe mentionnées ci-dessous. Traités de commerce conclus avec les Etats-Unis d'Amérique, 5 mai 1882, avec la Grande-Bretagne et l'Allemagne, 26 novembre 1883, avec l'Italie, 26 juin 1884, avec la Russie, 7 juillet 1884, avec la France, en 1886. — Pavillon: . . . . . — Voir année 1889, p. 647.]

Maison royale.

Li H'ung, né 25 juillet 1851, succéda au roi *Choul Chong* en janvier 1864; marié à

N. . . ., de la famille noble de Min, née 29 sept. 1850.

Le prince héréditaire est né 4 février 1873.

Autorités centrales etc.

Premier ministre: *Shiim Sun Tek.* — 2ème ministre: N. . . . — 3ème ministre: *Cho Piong Sei.* — Administration civile: *Yun U-Sun.* — Finances: *Min Yong Sang.* — Cérémonies et cultes: *Cho Kang Ha.* — Guerre: *Min Yong Huan.* — Justice: *Han Kiu Sol.* — Travaux publics: *Chong Tae Ho.* — Affaires étrangères: *Min Chong Muk.*

Conseil d'Etat (nae amun). Président: Le premier ministre. — Vice-président: Le conseiller du Roi: *Le Gendre,* général (Américain). — Membres: 10 employés de 1ère cl., 15 de 2ème cl. et 5 de 3ème cl.

Les huit provinces (Do) du pays: Chon-La, Kiong-Kui, Tchungt Tchong, Piong-An, Kiung-Sang, Ham-Giong, Houang-Hai e-Kang-Won, sont administrées par des gouverneurs.

Directeurs des douanes maritimes.

Söul: J. F. *Schœnicke,* directeur-gén. des douanes. — Chemoulpo: J. C. *Johnston.* — Fousan: J. H. *Hunt.* — Gensan: J. F. *Oiesen.*

Corps diplomatique à Söul [et Consuls].

Allemagne (Empire d'). [Söul: F. *Krien.*] — **Amérique** (Etats-Unis). MR. et CG.: A. *Heard.* — Secr. de lég.: H. N. *Allen; Hong Woo Kwan,* interprète. — **Chine.** Résident politique: *Yuan Su Kwai.* — Secr. de lég. et C.: S. Y. *Tong.* — Drogman: K. S. C. *Tsai.* [Chemoulpo: *Hung Tsze Pin.* — Fousan: *Lee Ying Won.* — Gensan: *Woo Chung Yen.*] — **France.** Commissaire et C.: J. H. *Frandin.* — Drogman: M. *Courant.* — **Grande-Bretagne.** E. e. et M. pl.: Sir J. *Walsham* à Pékin. [Söul: W. *Hillier,* CG.] — **Japon.** Ch. d'aff.: M. *Kondo.* — Att.: T. *Hayashi.* — Att. naval: Y. *Enouye,* capit. de corvette. — Att. milit.: N. *Shibayama,* capit. [Fousan: N. *Murota.* — Gensan, chargé: S. *Hisamizu.*] — **Russie.** Ch. d'aff. et CG.: *Wœber,* cons. d'Etat. — Drogman: A. *Grouchetzky.*

Notice statistique.

Superficie: 218192 kil. carrés (y compris l'île de Quelpart) [1]).

Population. D'après une évaluation effectuée en 1883 la population compte 10 518937 personnes, dont 5 322633 du sexe masculin et 5 196304 du sexe féminin.

Söul (capitale) 250 000 habitants.

[1]) D'après le calcul planimétrique exécuté à l'Institut géographique de J. Perthes. Voir „Petermanns Mitteilungen" 1883, p. 435.

Le nombre des étrangers en juin 1890.

Nationalités.	Söul.	Chemoulpo.	Fousan.	Gensan.	Total.
Américains . . .	41	7	—	—	48
Chinois	578	392	42	45	1057
Danois	1	—	—	1	2
Allemands	7	21	3	1	32
Anglais	8	6	5	2	21
Français	26	2	—	—	28
Japonais	562	1361	3033	599	5555
Italiens	—	1	1	—	2
Autrichiens . . .	—	3	—	—	3
Russes	3	—	—	—	3
Espagnols	—	1	—	—	1
Total	1226	1794	3084	648	6752

Les habitants sont adhérents du bouddhisme et du Confucianisme. Chrétiens catholiques environ 15000, protestants environ 300.

Finances. D'après des sources japonaises les revenus du gouvernement en 1885 sont évalués à environ 9 540000 francs savoir:

Taxes (impôt foncier, cote personnelle, et autres) payées en argent	625000 frcs
Douanes	590000 ,,
Du ginseng	375000 ,,
Des lavoirs d'or	75000 ,,
Taxes payées en riz	6 250000 ,,
Taxes payées en cotonnades	1 625000 ,,
Total	9 540000 frcs.

Les recettes de douane étaient en 1888 de 267215 dollars, dont 219760 dollars reviennent aux droits d'importation.

Commerce en 1888 et 1889. (En milliers de dollars.)

Entre les trois ports ouverts le commerce des années 1888—89 (y compris l'or, mais sans la réexportation) s'est réparti comme suit:

	Chemoulpo.		Fousan.		Wönsan.		Total.	
	Imp.	Exp.	Imp.	Exp.	Imp.	Exp.	Imp.	Exp.
1888	1 666	848	639	599	742	794	3 047	2 241
1889	1 825	739	797	718	756	759	3 378	2 216

Principaux articles de commerce en 1889.

Importation.				Exportation.	
Cotonnades	1 681	Couleurs	61	Fèves	645
Cuivre	298	Articles en métal	39	Peaux	222
Riz	203	Sacs et cordages	39	Poissons	80
Soieries	172	Cuivre blanc	35	Riz	78
Zinc	93	Lainages	34	Céréales	36
Pétrole	82	Or	982	Crin végétal	31

La part proportionnelle de ces articles se présente comme suit:

	Agriculture.	Elevage de bétail.	Pêche.	Mines.	Industrie.	
Importation	7,4	—	—	18,6	74,0	pour cent.
Exportation	36,6	10,7	5,3	47,4	—	

Navigation dans les trois ports ouverts, en 1888 et 89.

	Entrés:		Dont vapeurs:		Sortis:		Dont vapeurs	
	Nav.	Tonn.	Nav.	Tonn.	Nav.	Tonn.	Nav.	Tonn.
1888	1004	196041	221	175005	990	196262	219	175283
1889	1224	244210	249	214725	1210	243407	249	214917

Postes. Nombre des inspecteurs 40, des bureaux 471, des chevaux 5362.

Télégraphes 1888. En exploitation la ligne de Chemoulpo — Söul — Moukden à Tien-tsin (propriété de l'Empire Chinois) et la ligne de Söul — Kongdjou — Chondjou — Taiku à Fousan. De Fousan à Nagasaki il y a communication par câble sous-marin.

Armée. Il y a en fait de troupes permanentes environ 7000 hommes organisés et armés à l'européenne.

Costa-Rica.

[République, indépendante (de l'Union des Etats-Unis de l'Amérique Centrale) depuis 1840. — Constitution de 1859, revisée pour la dernière fois 22 décembre 1871 et adoptée, avec quelques modifications, 26 avril 1882. Le Congrès se compose de 21 députés, élus pour 4 ans par suffrage à deux degrés. Pour le droit électoral ainsi que pour l'éligibilité il faut avoir l'âge de 21 ans. Le président est élu aussi pour 4 ans. — Pavillon de guerre. Cinq bandes horizontales: Bleue, Blanche, Rouge, Blanche et Bleue, la bande rouge du milieu deux fois plus large que les autres et chargée d'un écusson entouré de trophées, portant les armes de Costa-Rica. (Dans une mer entre deux vaisseaux trois montagnes sommées d'un soleil croissant et de 5 étoiles.) Pavillon de commerce sans armes. — Voir Amérique Centrale.]

Président.

J. J. *Rodriguez*, licencié (8 mai 1890).

Ministère.

Affaires étrangères, cultes, bienfaisance et justice: E. *Gutierrez*. — Guerre et marine: R. *Iglesias*. — Intérieur, police et travaux publics: J. *Lizano*. — Finances et instruction publique: Le Dr. P. J. *Valverde*.

Congrès.

Président: F. M. *Iglesias*.

Autres autorités.

Cour suprême. Président: R. *Jimanez.*
Evêque catholique: B. A. *Thiel.*
Commandant en chef de l'armée: Le président de la République. — Général de division: F. *Fernandez.*

Corps diplomatique [et Consuls].

Allemagne (Empire d'). E. e. et M. pl.: W. *de Bergen* à Guatémala. [San-José: C. W. *Wahle.*] — Amérique (Etats-Unis). E. e. et M. pl.: L. *Mizner* à Guatémala. [San-José: B. *Mackey.* — De plus 1 VC. et 2 ag.] — Argentine. [San-José: N. . . ., CG.] — Autriche-Hongrie. [San-José, chargé: E. *Rohrmoser.*] — Belgique. [San-José: A. E. *Jimenez.*] — Colombie. [San-José: B. *Piza.*] — Equateur. [San-José: M. *Angulo.*] — Espagne. MR.: J. *Arellano* à Guatémala. [San-José: A. *Collado.*] — France. Ch. d'aff. et CG.: *Reynaud* à Guatémala. — Grande-Bretagne. MR. et CG.: J. P. *Harris-Gastrell* à Guatémala. [San-José: C. *Sharpe.*] — Italie. Ch. d'aff. et CG.: R. *Magliano* à Guatémala. [San-José: J. *Corbetti.*] — Mexique. E. e. et M. pl.: J. *Sanchez Azcona* à Guatémala. — Paraguay. [San-José: M. *Arguello*, CG.] — Suède et Norvége. [S. *Ascoli*, CG. à Guatémala.]

Notice statistique.

Superficie, d'après un calcul planimétrique récent: 54070 kil. carrés.

Population (au 31 décembre 1889) 209644, et en y comprenant les Indiens non comptés en 1883 et ceux non civilisés (environ 4600), environ 214000 habitants, soit 4 par kil. c.; à San-José 1889: 14488.

Finances.

Compte de l'exercice finissant 31 mars 1890.

Recettes brutes. (En pesos.)

Douanes	1 807101	Droits de débit de boissons	81216
Monopoles: Eau-de-vie	1 403028	Droits hypothécaires	13905
Tabac . .	599699	Impôt de guerre . .	81726
Biens nationaux . .	171693	Solde de l'année précédente	144513
Monnaie	800	Recettes postérieures, dépôts et emprunts intérieurs temporaires	640388
Chemins de fer du Pacifique	40059	Recettes diverses .	119820
Postes et télégraphes .	83551	Total	5 078166
Autres recettes . . .	47283		
Impôts et droits div.	191924		
Timbre et papier timbré	65077		

Dépenses.

Intérieur	380189	Marine	24412
Police	202890	Cultes	19440
Finances et commerce	269234	Bienfaisance	11182
Justice	146607	Frais d'exploitation	463424
Guerre	549112	Dette	2 046647
Travaux publics	980517	Dépenses diverses	300220
Instruction publique	449877	Total	5 924915
Affaires étrangères	81164		

Dette publique au 1er avril 1890.

Dette extérieure	15 000871	pesos.
Dette intérieure	1 891282	„
Papier-monnaie en circulation	820245	„
Total	17 712398	pesos.

Commerce.

	1885.	1886.	1887.	1888.	1889.
Importation	3 660931	3 537651	5 601225	5 201922	6 306408
Exportation	3 296508	3 225807	6 236563	5 713792	6 965371

Aperçu de l'importation et de l'exportation 1889—90.

(En milliers de pesos.)

	Imp.	Exp.		Imp.	Exp.
Angleterre	1 862	3 648	Amérique centrale	209	49
Etats-Unis	1 780	3 035	Autres pays	656	14
Allemagne	1 229	201	Total	6 306	6 965
France	570	18			

Principaux articles d'exportation 1889—90: Café 6 186656, bananes 569020, peaux et cuirs 73040 pesos.

Navigation 1889: Entrés à Punta-Arenas: 139 navires jaugeant 171905 tonneaux; à Limon: 136 navires jaugeant 171670 tonneaux.

Chemins de fer 1886. 282 kilom.

Postes 1885. Nombre des bureaux 34. Nombre des expéditions 1886: 2 437639, dont lettres particulières 664910, lettres officielles 326356, journaux etc. 1 411602.

Télégraphes 1889. Longueur des fils 805 kilom. Nombre des dépêches 153967.

Armée.

Troupes actives: 600 hommes; milices: 12000 hommes.

Danemark.

[Royaume. — Monarchie constitutionnelle et héréditaire dans les lignes masculine et féminine. — Constitution du 5 juin 1849, revisée 28 juillet 1866. Le Landsthing se compose de 66 membres, dont 12 nommés à vie par le Roi, les autres élus pour 8 ans par suffrage indirect et par moitié tous les quatre ans. De ces derniers sont élus: 7 par la ville de Copenhague, 45 dans les districts électoraux des villes et de la campagne, 1 par l'île de Bornholm, 1 par les îles Færoë. Les membres du Folkething (1 représentant par 16000 habitants) sont élus pour 3 ans par voie d'élection générale. Pour le droit électoral il faut avoir l'âge de 30 ans, pour l'éligibilité, celui de 25 ans. Les Chambres se réunissent tous les ans. — Pavillon de guerre: Rouge, traversé d'une croix blanche, du bout horizontal de laquelle le drapeau se termine en deux pointes. Pavillon de commerce sans pointes. — Voir année 1868, p. 532.]

Conseil d'Etat.

Président: Le *Roi*. — Membres: Le *Prince royal* et les *ministres*. — Secrétaire: J.-L.-R. *Kœfœd*.

Ministère.

Président du conseil et ministre des finances: J.-B.-S. *Estrup* (1875). — Justice et pour l'Islande: J.-M.-V. *Nellemann* (1875). — Affaires étrangères: O.-D. baron *de Rosenörn-Lehn*, chamb. (1875). — Marine: N.-F. *Ravn*, contre-amiral (1879). — Cultes et instruction publique: J.-F. *de Scavenius*, chamb. (1880). — Guerre: J.-J. *Bahnson*, major-gén. (1884). — Intérieur: H.-P. *Ingerslev* (1885).

Rigsdag.

Landsthing. Président: *Liebe*, avocat.
Folkething. Président: *Högsbro*.
Chef de bureau du Rigsdag: D. *Dessau*.

Ministères et autres autorités centrales.

Affaires étrangères. Directeur: P.-A.-F.-S. *Vedel*, cons. int. de lég. — Secrétaires de départ.: S. *Bojesen*, R. *Krag*. — Chef du bureau d'expédition: C. *Quade*. — Archiviste: C. baron *Zytphen-Adeler*.

Guerre. Secrétariat, chargé des fonctions: C.-J. *Westergaard*, cons. de justice. — Chefs de département. Affaires de commandement, affaires personnelles, approvisionnement etc.: F.-F. *de Jacobi*, col. — Equipement, armement etc.: J.-G.-F. *de Schnack*, lt.-col.
Académie militaire. Chef: F.-P.-A.-W. *Tobiesen*, lt.-col.
Intendant-général: J.-P. *de Kœbke*, major-gén.
Auditeur-général de l'armée et de la marine: H.-C. *Steffensen*.
Médecin-gén. etc.: J.-C. *Möller*.

Marine. Chef de l'état-major: F.-P.-A. *Uldall*, commodore, en même temps directeur du département des affaires de commandement etc. — Département de l'économie militaire: H. *Jacobson*. — Secrétariat, chargé des fonctions: G.-H.-R.

Zachariae, capit. de frégate. — Intendant supérieur: H.-N.-O. *Jonsen.* — Médecin supérieur: H.-V. *Berg.* — Archives des cartes nautiques. Directeur: E.-F. *Wandel*, capit. — Institution météorologique. Chef: A.-F.-W. *Paulsen.*

Finances. Directeurs de départ. Secrétariat, pensions, domaines, actif de l'Etat: C.-A. *Caroc*, en même temps chef de l'administration centrale des Colonies. — Dette publique, comptabilité et bons du trésor: R.-F. *Andersen*, cons. de justice. Contributions. Directeur-général: E.-D.-G. *Blechingberg.* — Chefs de département. Contributions directes: C.-E.-Th. *Hansen.* — Contributions indirectes et affaires postales: J.-P. *le Sage de Fontenay*, cons. d'Etat. — Affaires de l'armée et de la marine: A.-C. *Schmidt.* — Pensions pour militaires et invalides. Chargé des fonctions: C.-F.-J. *Bonfils*, cons. de justice. — Caisse-générale des finances: G.-P.-T. *Glad.* — Bureau de statistique: J.-M.-E.-C. *Gad*, lt.

Justice. Chef de département: C.-F. *Ricard.* Tribunal suprême du royaume: P.-C.-N. *Buch.* Tribunal du commerce et de la navigation. Président: H.-R.-F. *Fleischer.*

Intérieur. Chefs de département. Les élections communes, industrie, communications, agriculture, pêche, forêts, chasse etc.: H.-E. *Hœrring.* — Travaux publics, télégraphes, chemins de fer: P.-C. *Nörgaard*, directeur-gén. — Postes: N.-H.-H. *Lund*, directeur-gén.

Cultes et instruction publique. Chef de département: A.-F. *Asmussen.* — Chef des archives royales: A.-F.-D. *Jörgensen.* — Chef de la bibliothèque royale: Le Dr. C.-W. *Bruun*, cons. de justice. — Académie des arts. Directeur: F. *Meldahl*, cons. d'Etat et professeur.

Islande. Chef de département: A. *Dybdal.*

Autorités provinciales.

Justiciers (présidents) des cours de justice. Tribunal criminel et de police [Copenhague]: J.-V. *Ingerslev.* — Tribunal sup. pour les îles [Copenhague]: N.-F. *Schlegel.* — Tribunal supérieur pour le Jutland septentrional [Viborg]: C. *Köbke*, cons. de justice.

Evêques luthériens. Aalborg: V.-C. *Schousbœ* (1888). — Aarhuus: Le Dr. en théol. J. *Clausen* (1884). — Fionie et Aerroe: H. *Stein* (1889). — Islande [Reykjavik]: Le Dr. en théol. H. *Sveinsson* (1889). — Laaland-Falster: H.-V. *Sthyr* (1887). — Ribe: Le Dr. C.-F. *Balslev* (1867). — Séeland: Le Dr. en théol. J.-B. *Fog* (1884). — Viborg: H.-J. *Svane* (1878).

Vicaire apostolique pour le Royaume: L'évêque d'Osnabruck (province prussienne de Hanovre).

Gouverneurs des Colonies etc.

Iles Færoé. Bailli: L.-H. *Buchwaldt*, en même temps président du Lagthing [Thorshavn].

Islande. Gouverneur-général [Reykjavik]: M. *Stephensen.* — Bailli des districts du Sud et de l'Ouest [Reykjavik]: E.-T. *Jonasson.* — Bailli du district du Nord et de l'Est [Aküreyri]: J.-J. *Havsteen.* — Tribunal supérieur du pays [Reykjavik]: Président: Le gouverneur-général; justicier: L.-E. *Sveinbjœrnsson.*

Côte de Groënland. Directeur pour le commerce du Groënland [Copenhague]: H.-S. *Stephensen.* — Inspecteur de la partie septentrionale [Godthaab]: N.-A. *Andersen.* — Inspecteur de la partie méridionale [Godhavn]: K.-J.-P. *Ryberg.*

Antilles. Gouverneur: C.-H. *d'Arendrup,* colonel.

Grandes-charges de la cour etc.

Grand-maréchal: C.-L. *de Löwenskiold,* cons. int. des conférences. — Chambellan de service: A.-R. *de Hedemann,* contre-amiral. — Ecuyer: L.-F.-A. *de Scheele,* chamb. — Maître des cérémonies: O. *O'Neill-Oxholm.*

Chef des aides de camp: C.-R. *von der Maase,* col. — Aides de camp: H.-H. *Koch,* commodore; C. baron *de Guldencrone,* lt.-col.; F. *de Lövenfeldt,* capit. de cav.; B. *Bœck,* capit. et gentilh. de la Chambre. Commandant du yacht du Roi: G.-J.-J.-P. *Jacobson,* commodore.

Secrétaire du cabinet du Roi: F.-V.-F. *Rosenstand,* cons. int. d'Etat. — Intendant de la liste civile: E.-W. *Struckmann,* cons. d'Etat.

Grande-maîtresse de la cour de la Reine: L.-F.-G. comtesse *de Bille Brahe,* née *de Hochschild.* — Dames de cour: H. comtesse *de Reventlow,* G. *d'Oxholm* et E. *Bluhme.* — Chef de la cour: L. *de Castenskjold,* chamb. — Secrétaire du cabinet de la Reine: S. *Hennings,* cons. d'Etat act.

Chef de la cour du prince royal: J.-L. comte *de Moltke,* chamb. — Aide de camp: O. *Bull,* capit. — Dames de cour de la princesse royale: M. comtesse *de Scheel;* A. *de Wedel-Heinen.*

Aide de camp du prince *Chrétien*: C.-F.-G. *Jacobsen,* lt.

Chambellan du prince *Valdemar.* C.-A. *de Rothe.* — Aide de camp: A.-F.-M. *Evers,* lt. de vaisseau. — Chef de la cour de la princesse *Wilhelmine:* F.-O.-C. *de Buchwaldt,* capit. de cav. — Dame de cour: F. *de Wimpffen.*

Armée.

Commandant en chef: Sa Majesté le *Roi.*

Corps des aides de camp. Chef: C.-R. *von der Maase,* col. et gentilh. de la Chambre.

Etat-major. Chef: J.-Z. *de Schroll,* major-général.

I. Commandement-général. Séeland et les îles voisines [Copenhague]: V.-F.-L. *de Kauffmann,* lt.-général; chef d'état-major: T.-G. *de Rohde,* lt.-col. — 1ère brigade de Séeland: A.-S. *de Nikolin,* major-gén. — 2ème brigade de Séeland: C.-E. *de Meldahl,* major-gén.

II. Commandement-général. Jutland et Fionie (Aarhus): L.-E. *de Fog,* lt.-général; chef d'état-major: G.-C.-C. *de Zachariae,*

col. — Brigade de Fionie: G.-T. *de Bramhelft*, major-gén. — 1ère brigade de Jutland: C.-C. *de Zahlmann*, major-gén. — 2ème brigade de Jutland: J.-F. *de Lorenzen*, major-gén. — Inspecteurs-généraux. Infanterie: C.-M.-V. *de Tvermoes*, major-général. — Cavalerie: T. *de Freiesleben*, major-gén. — Artillerie: J. *de Linnemann*, major-gén. — Gendarmerie: Chef: V. *la Cour*, lt.-col. et gentlh. de la Chambre. — Commandants. Copenhague: B.-F.-J. *de Thorkelin*, col. — Bornholm: J.-C. *de Blom*, col. — Génie: E.-C.-L. *de Kolfoed*, major-gén.

Marine.

Commandant en Chef: Sa Majesté le *Roi*.
Amiraux honoraires: Sa Majesté le roi *George Ier* de Grèce et Sa Majesté le roi *Oscar II* de Suède et Norvége.
Vice-amiral: J.-S. *Meldal*.
Chantiers de la guerre. Chef: L.-C. *Braag*, contre-amiral. — Défense maritime de Copenhague. Chef: A.-W. *Schiwe*, contre-amiral.
Ecole navale. Commandant: W.-A. *Carstensen*, commodore.

Corps diplomatique à Copenhague [et Consuls].

(Imprimé 10 novembre 1890; pour les changements survenus depuis lors, voir les Additions.)

Allemagne (Empire d'). E. e. et M. pl.: F. E. baron *von den Brincken*, cons. de lég. et chamb. (1887). — Secr. de lég.: H. baron *de Wangenheim*. — Clerc de chanc.: *Hawersaat*, cons. de chanc. — Att. naval: W.-C.-A. baron *de Plessen*, capit.-lieut. [Aalborg: H.-S. *Holm*. — Aarhus: J. U. *Gerdes*, cons. de comm. — Copenhague: C.-G. *Schöll*, cons. de lég. act. — Elseneur: R. *Lund*. — Fanœ: N. . . . — Fredericia: C. W. *Lœhr*. — Frederikshavn: J. *Kall*. — Hjœrring: J. H. *Nielsen*. — Horsens: O. *Creemers*. — Korsœr: P. *Jœrgensen*. — Næstved (Séeland): Fr. L. *Brandt*. — Nyborg: J. *Jensen*. — Nykjœbing (Falster): B. C. *Nobel*. — Randers: P. *Thygesen*. — Ringkiœbing: C. *Hóy*. — Rœnne (Bornholm): A. P. *Ellebye*. — Svaneke (Bornholm): M. *Smidt*. — Thisted: E. A. *Bendixsen*. — St-Thomas (Antilles): F. *Becker*.]

Amérique (Etats-Unis d'). E. e. et M. pl.: Clark E. *Carr* (1889). [Copenhague: H. B. *Ryder*. — St-Thomas (Antilles): S. *Horne*. — De plus 2 VC. et 5 ag.]

Argentine (République). [Copenhague: Le Dr. H. W. *Saxild*, CG. — Elseneur: R. *Lund*. — Kolding: P. S. *Frost*, lt. — St-Thomas: S. H. *Moron*.]

Autriche-Hongrie. E. e. et M. pl.: C. baron *de Trauttenbérg*, chamb. (1888). — Attaché: M. baron *de Gagern*. [Copenhague: J. *Hansen*, CG. — St-Thomas: W. *Bröndsted*.]

Belgique. E. e. et M. pl.: Le baron *Forgeur* à Stockholm. [Copenhague: C. P. A. *Koch*, CG. — Frederikshavn: C. L. *Cloos*. — Elseneur: J. *de Mehren*. — Hjörring: J. H. *Niel-*

sen. — Thisted: E. A. *Bendixsen.* — St-Thomas: S. H. *Moron.*]

Bolivie. [St-Thomas: S. H. *Moron.*]

Brésil. [Copenhague: E. *Octavianio*, CG. — St-Thomas: E. H. *Moron.*]

Chili. [Copenhague: T. *Green.* — St-Thomas: H. *Victoria.*]

Colombie. [Copenhague: B. *Koppel*, CG. — St-Thomas: P. H. *Moron.*]

Costa-Rica. [Copenhague: F. *Holm*, CG. — St-Thomas: J. R. *Long.*]

Dominicaine (République). [Aarhus: J. G. *Lund.* — Copenhague: M. *Valentin.* — St-Thomas: A. *Daniel.*]

Equateur. [Copenhague: A. P. *Hansen.* — St-Thomas: J. A. *Philips.*]

Espagne. E. e. et M. pl.: F. *Guell y Borbon*, à Stockholm. [Copenhague: Don J. *Mudrilley.* — St-Thomas: N. . . .]

France. E. e. et M. pl.: Ch. *Thomsen* (1886). — Secrétaires de lég.: H. M. Ch. comte *Kergorlay*, E. *Hudelist.* — Att. milit.: *Gaudin de Villaine*, commandant. — Att. naval.: E. *Voiellaud*, lt. de vaisseau. — Chanc. et consul: E. comte *de Serre.*

Grande-Bretagne. E. e. et M. pl.: H. *MacDonell* (1888). — Secrétaires de lég.: W. *Goschen*, C. *Thornton.* — Chapelain: le rév. C. A. *Moore.* [Copenhague: A. *Inglis.* — Reykjavik (Islande): *Spencer-Paterson.* — St-Thomas: H. *McDougall.*]

Grèce. [Copenhague: A. J. L. *Holmblad*, CG. — St-Thomas: S. H. *Moron.*]

Guatémala. [Copenhague: M. M. *Nathan.* — St-Thomas: A. *Victoria.*]

Haïti. [St-Thomas: C. *Delinois.*]

Hawaïi. [Copenhague: N. . . . , CG.]

Honduras. [St-Thomas: J. *Pereira.*]

Italie. E. e. et M. pl.: J. *Catalani* (1890). [Copenhague: C. A. *Broberg.* — St-Thomas: E. H. *Moron.*]

Japon. Chargé d'affaires par int.: *Kodo Masuo* à la Haye.

Libéria. [Copenhague: L. *Heymann-Bloch.*]

Mexique. [Copenhague: M. *Koppel.* — St-Thomas: A. V. *Lomeli.*]

Nicaragua. [St-Thomas: J. *Fidangue.*]

Paraguay. [St-Thomas: L. *Maloussena.*]

Pays-Bas. E. e. et M. pl.: R. A. A. E. jonkheer *de Pestel* à Stockholm. [Copenhague: C. E. *de Coninck*, cons. d'état, CG. — Reykjavik: N. S. *Krüger.* — St-Thomas: J. W. R. *Carly.* — De plus 19 VC.]

Pérou. [Copenhague: C. *Lund.* — St-Thomas: S. H. *Moron.*]

Portugal. E. e. et M. pl.: A. vicomte *da Cunha de Soto-Maior* (1870) à Stockholm. [Copenhague: G. M. *Ruben*, CG. — St-Thomas: S. H. *Moron.*]

Russie. E. e. et M. pl.: C. comte *de Toll*, cons. int. et maître de la cour (1882). — Secrétaires de lég.: G. *de Chtcherbatchew*, chamb.; J. prince *Koudachew.* — Att. milit.: M. *de Blom*, colonel. — Prêtre: N. *Wolubujew.* [Copenhague: O. *de Gohr*, cons. d'Etat act., CG. — St-Thomas: W. *Brondsted.*]

Salvador. [St-Thomas: D. *Pretto.*]
Siam. E. e. et M. pl.: *Phya Damrong Rajabholakandh* (1888) à Berlin.
Suède et Norvége. E. e. et M. pl.: L. G. baron *Beck Friis* (1870). — Secr. de lég.: C. E. baron *Ramel.* [Copenhague: H. S. *Bernhoft*, CG. — St-Thomas: O. J. *Marstrand.*]
Suisse. [Copenhague: C. *Cloëtta.*]
Turquie. [Copenhague: H. V. *Mansfeld-Büllner*, CG.]
Uruguay. [Copenhague: J. W. *Oest.* — St-Thomas: E. *Petit.*]
Venezuela. [Copenhague: J. *Styrup.* — St-Thomas: R. *Villavicencis.*]

Notice statistique.

Superficie et *population.*

Pays de la Monarchie.	Kilom. carrés.	Résultats provisoires du recensement du 1er févr. 1890 du sexe masc.	fémin.	total.	Hab. par kil.c.
Ville de Copenhague . .	20	143834	168553	312387	—
Iles	13017	448636	468821	917457	70
Jutland	25242	466752	475609	942361	37
Royaume de Danemark	38279	1 059222	1 112983	2 172205	57
Dépendances.					
Iles Færoé (17 hab.) 1890	1333	6225	6729	12954	9,7
Islande (42068 kil.c. hab.) à la fin de 1888. . .	104785	—	—	69224	0,7
Groënland (le territoire libre de glaces) à la fin de 1888	88100	4838	5383	10221	0,1
Ste-Croix (Antilles 1880)	218,33	8647	9783	18430	84
St-Thomas (Antilles 1880)	86,17	5757	8632	14389	167
St-Jean (Antilles 1880)	54,40	485	459	944	17
Dépendances	194577	—	—	126162	0,7
Total	232856	—	—	2 298367	10

Villes principales 1890: Copenhague 312387 (en y comprenant les faubourgs: 375251), Aarhus 33308, Odense 30277, Aalborg 19503, Horsens 17290, Randers 16617, Elseneer 11082, Fredericia 10044.

Cultes et nationalité d'après le recensement de 1880, voir année 1890, p. 668.

Mouvement de la population.

	Mariages.	Naissances y compris les mort-nés.	Décès	Excédant des naissances.
1884	15970	70272	39529	30743
1885	15645	69517	39053	30464
1886	14834	70030	40044	29986
1887	14726	69417	40645	28772
1888	15091	69220	43661	25559

L'*émigration.* En 1880 on a compté 5667 émigrants, en 1881 : 7985, en 1882 : 11614, en 1883 : 8375, en 1884 : 6307, en 1885 : 4346, en 1886 : 6263, en 1887 : 8801, en 1888 : 8659, en 1889 : 8967. La plupart ont émigré aux Etats-Unis.

Population d'après les professions. Recensement général du 1er février 1880. (Voir l'année 1886, p. 665.)

Finances.

(En couronnes [kroner] de 100 öre ; 1 couronne vaut 1 fr. 39 c.)

Compte rendu des années financières (finissant 31 mars).

1886—87 :	Recettes :	54 769601	Dépenses :	58 091294
1887—88 :	„	54 333290	„	59 868223

Compte pour l'année financière 1888—1889.

Recettes (br. = brutes, n. = nettes).

Domain. (br. 675072) n.	531488	Loterie	942836
Forêts (br. 1 031488) n.	247165	Recettes des Færoé .	60451
Biens nationaux [1] .	3 965196	Recettes diverses . .	2 337446
Impôts directs . . .	9 643256	Remboursements etc.	1 832423
Impôts indirects . .	36 320159	Total des recettes	55 934903
Postes et Télégr. [1] .	54483		

Dépenses.

Liste civile 1 000000		Marine	6 623042
Apanages 223240	1 223240	Finances	3 096004
Rigsdag (Diète) . .	375000	Administr. d'Islande .	98464
Conseil d'Etat . . .	106616	Dépenses extraord.	12 548897
Dette publique . . .	10 406812	Min. de l'intérieur .	1 041113
a. Dette intérieure	8 190222	„ de la justice .	653490
b. Dette extérieure .	2216590	„ des cultes . .	1 066679
Pensions ordinaires .	2 469400	„ de la guerre .	6 981394
Pensions militaires	967227	„ de la marine	2 137426
Affaires étrangères .	384851	„ des finances .	668795
Cultes, instruction .	2 096341	Travaux publics . .	2 782793
Justice	3 245171	Avances, subvent. .	501573
Intérieur	2 875850	Total des dépenses	60 162412
Guerre	10 361131		

Dette publique au 31 mars 1889. (En kroner.)

Passif. a. Dette intérieure 178 653449

Dette non-remboursable .	102 828970	Dette remboursable . .	74 420778
		Dette viagère	1 403701

[1]) La comparaison des recettes brutes et des frais d'exploitation fournit les chiffres suivants :

	Recettes brutes.	Frais d'exploit.		Recettes brutes.	Frais d'exploit.
Chemins de fer	14 881008	12 416316	Télégraphes . .	752290	879627
Postes . . .	4 786478	4 604658			

b. Dette extérieure 11 677700

Emprunts à 3%	97900	Emprunts anglais à 4% de 1850—61 . .	5 256000
Emprunts à 3½%	535650		
Empr. div. à 4%	1 381750	Total du passif	190 331149
Emprunts anglo-danois à 4% .	4 406400		

Actif. Fonds d'exploitation 45 359727
Fonds de réserve: Obligations et actions diverses . 17 821796
Actifs divers 18 724274
Total de l'actif 81 905797

Les frais de la construction etc., des chemins de fer de l'Etat s'élevaient au 31 mars 1889 à 160 240362 kroner.

Commerce et communications.

Aperçu du commerce d'après la valeur des marchandises 1888.

(En milliers de kroner; on a supprimé les trois derniers chiffres.)

	Import.	Export.		Import.	Export.
Angleterre .	62 548	116 126	Etats-Unis . . .	9 657	1 979
Allemagne .	100 281	35 670	Antilles danoises	346	155
Suède . . .	37 747	17 847	Autres pays . .	12 041	2 641
Norvége . .	5 715	7 743		274 364	192 725
Russie . . .	25 630	3 516	Marchandises, métaux précieux . . .	4 000	2 500
Pays-Bas . .	6 402	1 013			
Belgique . .	5 890	818			
France . .	5 130	1 590	Total	278 364	195 225
Islande . .	2 241	2 537			
Groënland et îles de Fœroé	736	1 090			

Principaux articles de commerce en 1888.

Importation.					
Céréales . .	27 713	Café	10 860	Céréales . .	14 786
Articles métalliques .	22 260	Animaux . .	4 835	Cuirs . . .	7 413
Tissus de laine	19 699	Sucre . . .	4 452	Poissons . .	6 042
Houille. . .	18 482	Poissons . .	4 123	Oeufs . . .	4 613
Tissus de coton . . .	16 328	Tabac . . .	4 038	Articles en bois . . .	3 694
Beurre et graisse . .	12 610	Tissus de soie	3 984	Café	3 243
Bois	11 569	Exportation.		Articles métalliques .	2765
		Beurre . . .	50 662	Tissus de laine	2 698
		Lard et jambon . . .	35 094	Eau de vie .	2 245
		Animaux . .	29 800		

La part proportionnelle de ces articles se présente comme suit:

	Agriculture.	Elevage de bétail.	Pêche.	Forêts.	Mines.	Industrie.	
Importation	26,7	10,8	2,6	7,2	11,5	41,2	pour 100.
Exportation	12,4	78,3	3,7	—	—	5,6	

Mouvement de la navigation 1889.

(Cargaison en tonneaux de registre anglais.)

	Navires à voiles.		Vapeurs.		Total.	
	Nav.	Tonn.	Nav.	Tonn.	Nav.	Tonn.
Entrée: Cabotage	15132	186576	13249	312073	28381	498649
„ Long cours	14841	699041	11992	1 335099	26833	2 034140
Sortie: Cabotage	16318	171810	13299	301565	29617	473375
„ Long cours	14344	126043	11854	424218	26198	550261

Flotte marchande. (Tonnage en tonneaux de registre anglais; non compris les navires de 4 tonn. et au-dessous.)

1er janvier	Navires à voiles.		Vapeurs.			Total.	
	Nav.	Tonn.	Nbre.	Tonn.	Chev.	Nav.	Tonn.
1888	3042	180526	284	89989	22728	3326	270515
1889	3051	175290	293	95651	23752	3344	270941
1890	3096	185393	311	103824	25439	3407	289217

Le nombre des embarcations jaugeant 4 tonneaux et au-dessous était de 11059.

Chemins de fer. Longueur des lignes en exploitation à la fin de 1889: 1969 kilomètres.

Postes en 1888: Nombre des bureaux 782. — Recettes 6 881826, dépenses 6 629096 francs.

	Lettres.	Cartes postales.	Imprimés et échantillons.	Lettres chargées et mandats	de poste
	En milliers.			en milliers.	en milliers de francs.
Service intérieur	35 802	488	1 709	1 713	338 745
Service international	7 448	1 024	2 150	224	46 264
Service de transit	453	43	64	15	10 389

Télégraphes de l'Etat en 1889: Longueur des lignes 4416 kil., des fils 12077 kil., nombre des bureaux 162. Outre les lignes télégraphiques de l'Etat il y a celles des chemins de fer et des particuliers comptant 202 bureaux. Nombre des dépêches: 545493 intérieures, 960908 internationales, 33264 dépêches de service. — Recettes 1 007893, dépenses 1 313233 francs.

Armée.

[En vertu des lois du 6 juillet 1867 et du 25 juillet 1880 le service militaire personnel est obligatoire. Il commence à l'âge de 22 ans accomplis et dure sous les drapeaux 6 mois pour l'infanterie et 9 mois pour la cavalerie. Congédiés en permission après ce temps, les hommes sont assignés au 1er ban jusqu'à la 8ème année accomplie de service. Pendant ce temps de permission, ils ont à faire plusieurs fois, lors des grandes manœuvres, les exercices de 30 jours. Après cela ils passent au second ban, pour la durée de 8 ans. La conscription annuelle comprend 11000 hommes.]

L'armée est divisée en 2 commandements-généraux et 5 brigades (voir les notices personnelles). Chaque brigade comprend 2 rég. d'inf. et 1 rég. de cav. Les régiments d'inf. sont de 3 bataillons à 4 compagnies, les régiments de cav. de 3 escadrons, les régiments de l'artillerie de campagne ont chacun 2 sections à 6 batteries. En temps de guerre, l'infanterie et l'artillerie forment comme dépôts les troupes particulières du second ban mentionnées ci-dessous; les régiments de cav. détachent, à cet effet, l'escadron d'école qui existe déjà en temps de paix.

Effectif de l'armée en 1890.

Etat-major-général: 25 officiers et 16 sous-officiers (guides).

	1er ban.			2ème ban.		
		Offic.	Sous-offic. et soldats.	Bat.	Offic.	Sous-offic. et soldats.
Infanterie.						
Gardes du corps 1 bat. / Ligne: 10 régim. 30 „		801	33192	1 / 12	245	13525
Cavalerie.						
5 régiments . .	16 esc.	139	2420	—	—	—
Artillerie.						
2 rég., 12 batt. à 8 canons / 2 bataillons de 6 comp.		175	4755	4 batt. / 5 comp.	49	2793
Troupes du génie 1 régim.		61	1366	—	—	—
	Total:	1176	41733		294	16318

Total: Effectif de guerre y compris l'état-major: 59562 h.

Flotte en 1890.

Navires.	Chev.	Can.	Navires.	Chev.	Can.
5 navires cuirassés de 1er rang . . .	14900	89	6 croiseurs de 3e cl.	8156	56
3 navires cuirassés de 2ème rang . .	3800	28	8 canonnières en fer	2440	34
1 croiseur de 1re cl.	2600	26	10 bateaux torpilleurs de 1ère classe . .	8180	15
2 croiseurs de 2e cl.	7500	36	10 bateaux torpilleurs de 2ème classe .	1400	10
			Total: 45 vapeurs	48920	294

En outre un vapeur à la disposition du Roi, 6 navires-école, 5 vieilles canonnières, 18 transports, 4 vaisseaux d'habitation et d'exercice et 6 chaloupes au service de l'arsenal.

Le personnel de la marine se compose de: 1 vice-amiral, 2 contre-amiraux, 15 commodores, 36 capitaines de frégate, 60 lts de vaisseau, 22 sous-lts, 145 enseignes de vaisseau.

Outre les officiers, le personnel de la marine et des chantiers est composé d'un corps d'artillerie (175 h.), d'un corps de matelots (81 h.), d'un corps d'ouvriers (540 h.), d'un corps de mineurs (90 h.), d'un corps de machinistes (218 h.) et des personnes chargées de la surveillance et des affaires de justice (33 h.), en tout: 1137 hommes.

Dominicaine, République.

[„Republica Dominicana" dans l'île de Haïti. — Constitution du 24 novembre 1844, modifiée 17 novembre 1888. Le Congrès se compose de 20 membres (2 pour chaque province) élus pour 4 ans par vote indirect de la nation. Même voie d'élection pour le Président et le Vice-président. — Pavillon: Cantonné par une croix diagonale blanche, chargée au milieu d'un emblème (la bible avec une croix) posé sur des drapeaux et entouré de feuillages; le canton supérieur près de la hampe ainsi que le canton inférieur flottant: Bleu, les autres Blancs.]

Présidence.

Président: Ulises *Heureaux*, général. — Vice-président: M. M. *Gautier*.

Ministère.

Intérieur et la police: W. *Figuereo*, gén. — Affaires étrangères: J. *Gonzalez*, gén. — Guerre et marine: F. *Lithgoro*, gén. — Finances et commerce: J. F. *Sanchez*, gén. — Justice et instruction publique: G. *Perez*. — Travaux publics: A. *Wos y Gil*, gén.

Corps diplomatique à Santo Domingo [et Consuls].

Allemagne (Empire d'). [Port-au-Prince: Le Dr. *Bünz*. — Puerto-Plata: K. M. *Klüsener*. — St-Domingue: M. *Pou*.] — Amérique (Etats-Unis d'). Ch. d'aff.: F. *Douglas*. [Puerto-Plata: Th. *Simpson*. — St-Domingue: J. *Durham*. — De plus 2 VC. et 5 ag.] — Autriche-Hongrie. [Puerto-Plata: N. . . .] — Belgique. [St-Domingue: F. *Aybar*. — Danemark. [Puerto-Plata: J. C. *Niese*. — St-Domingue: D. *Coën*.] — Espagne. [St-Domingue: F. E. *Gomez*.] — France. [St-Domingue: M. *Langlade*.] — Grande-Bretagne. [Port-au-Prince: J. *Zohrab*.] — Haïti. [St-Domingue: E. M. A. *Gutierrez*, CG.] — Italie. [St-Domingue: L. *Cambiaso*.] — Pays-Bas. [St-Domingue: J. M. *Leyba*.] — Portugal. [St-Domingue: B. *Pellerano*.] — Suède et Norvége. [St-Domingue: D. *Coën*.] — Venezuela. [St-Domingue: Le Dr. *Duran*, CG.]

Notice statistique.

Superficie: 45200 kil. carrés.

La *population* a été évaluée pour la fin de l'année 1888 à 417000 hab. à peu près 9 par kil. c.

A la tête de chacune des provinces et districts est placé un gouverneur. La langue du pays est l'espagnol, la religion d'Etat le catholicisme; mais tous les cultes sont tolérés.

La ville de Santo Domingo a environ 20000 habitants.

Finances.

Budget pour l'année 1888. (En pesos fuertes.)

Recettes.		Dépenses.	
Droits d'importation	1190671	Intérieur et police	189611
„ d'exportation, autres droits et taxe additionnelle de 6%	293763	Affaires étrangères	28900
		Justice, instruction publ.	160831
		Finances, commerce	85438
		Guerre et marine (y compris les dép. extraord.)	322384
Total	1484434	Total	787164

Dette au 1er janvier 1888. Dette intérieure: 1282952 pesos fuertes; dette extérieure: 234250 pesos fuertes.

Commerce 1887. Importation 2057928, exportation 2660471 pesos fuertes. Les principaux articles d'exportation ont été le tabac, le sucre, le cacao, le café, le miel, la cire, le bois d'acajou, d'autres bois de menuiserie et surtout les bois de teinture. L'exportation du guano qui avait cessé presque totalement s'est ranimée et se fait avec activité.

Mouvement des ports en 1887: Entrés dans les ports de Santo Domingo 154, de Puerto-Plata 149, de Monte Cristy 115, de Samana 88, de Macoris 46, d'Azua 28 et de Barahona 6 nav.

Communications.

Chemins de fer 1888. En exploitation 115 kilomètres.

Postes en 1888. Nombre des bureaux 46, des lettres et imprimés dans le service intérieur 174318, dans le service international 178551, dans le service de transit 1520. Recettes 110628, dépenses 94713 francs.

Télégraphes. En exploitation la ligne de Sanchez à La Vega, 115 kil. et la ligne de Puerto Plata à Santo Domingo, 254 kilomètres.

Equateur.

[République, indépendante depuis le partage de la république de la Nouvelle Grenade en 1830. — Constitution de 1830, modifiée pour la dernière fois en 1883. Le Sénat se compose de 34 membres (2 pour chaque province) élus pour 4 ans; la Chambre des Députés comprend 38 membres (1 représentant par 30000 habitants) élus pour 2 ans. Est électeur tout citoyen âgé de 21 ans et sachant lire et écrire. Le Président et le Vice-président sont élus pour 4 ans par suffrage indirect de la nation. — Pavillon de guerre et de commerce: Trois bandes disposées verticalement: Blanche, Bleue et Rouge, la bande bleue chargée au milieu de 6 étoiles blanches. — Voir année 1861, p. 628.]

Président.

A. *Flores* (30 juin 1888). — Vice-président: Le Dr. P. *Herrera* (30 juin 1890).

Conseil d'Etat. Président: Le vice-président de la République. — Membres: Les ministres, le procureur de la cour suprême, et C. *Ponce*, C. *Mateus*, B. *Chiriboga*, L. *Salvador*, M. *Jaramillo*, A. *Herrería*.

Congrès.

Sénat. Président: P. Y. *Lizarzabaru*, général; vice-président: J. B. *Vasquez*. — Chambre des Députés. Président: C. *Mateus*; vice-président: R. M. *Arizaga*.

Ministère et autres autorités centrales.

Intérieur, affaires étrangères et travaux publics: F. J. *Salazar*, gén.; sous-secrétaire d'Etat: H. *Vasquez*. — Instruction publique: Le Dr. E. *Laso*. — Finances et crédit public: G. J. *Nuñez*. — Guerre et marine: J. *Saenz*, général.

Cour suprême. Président: Le Dr. L. A. *Salazar*. — Juges (élus pour 6 ans par le Congrès): Les DDr. V. *Nieto*, A. *Portilla*, J. *Castro*, A. *Robalino*, M. *Espinosa*. — Procureur: Le Dr. F. *Polit*.

Intendant-général des douanes [Guayaquil]: F. T. *Noboa*. — Intendant-général de la police [Guayaquil]: R. F. *Caamaño*.

Administrateur-général des postes [Quito]: J. M. *Arteta*.

Autorités provinciales.

Gouverneurs. Azuay: A. *Borrero*. — Bolivar: C. E. *Gangotena*, — Cañar: A. *Farfan*. — Carchi: R. *Sierra*. — Chimborazo: M. *Lizarzaburu*. — Esmeraldas: P. *Drouet*. — Iles Galápagos: P. *Jaramillo*, com. — Guayas: J. M. P. *Caamaño*. — Imbabura: C. *Jijón*. — Léon: J. L. *Mera*. — Loja: U. *Valdivieso*. — Manalu: J. J. *Loor*. — Oriente: N. . . . — Oro: J. F. *Cordero*. — Pichincha: R. J. *Riofrio*. — Rios: M. *Icaza*. — Tungurahua: M. L. *Echerri*.

Commandants-généraux. Azuay: A. *Vega*, col. — Guayas: R. *Flores*, gén. — Pichincha: J. M. *Sarasti*, gén.

Evêques catholiques. Quito: J. J. *Ordoñez*, archevêque. — Cuenca: M. *Leon*. — Guayaquil: R. *del Pozo*. — Ibarra: *Gonzales-Calisto*. — Loja: *Maciá*. — Portoviejo: P. *Schumacher*. — Riobamba: A. *Andrade*.

Corps diplomatique à Quito [et Consuls].

Allemagne (Empire d'). MR.: *Zembsch*, capit. de vaiss., à Lima. [Guayaquil: J. *Bunge*. — Quito: A. *Herrmann*.] — Amérique (Etats-Unis d'). [Guayaquil: W. B. *Sorsby*, CG.; M. *Reinberg*, VCG. — De plus 3 ag.] — Argentine (Républ.). [Guayaquil: V. *Gonzalez*.] — Autriche-Hongrie. [Guayaquil: N. . . .] — Belgique. [Guayaquil: C. *Gomez-Valdez*.] — Bolivie. [Guayaquil: E. *Mateus*. — Quito: M. *Palacios*.] — Chili. [Guayaquil: W. *Higgins*, CG. — Quito: J. M. *Gonzalez-Calisto*, CG.] — Colombie. E. e. et M. pl.: J. *Urutia*. — Secr.: *Delgado*. [Guayaquil: F. *Jimenez-Arce*, CG. — Tulcan: C. *Burbano*.] — Costa-Rica. [Guayaquil: V. *Monroy*. — Danemark. [Guayaquil: A. *Reyre*.] — Espagne. [Guayaquil: A. M. *de Zea*. — Quito: J. M. *Lasso*.] — France.

Ch. d'aff. et CG.: *Carra de Vaux.* — Grande-Bretagne. MR. et CG.: C. W. *Lawrence* (1883). — Chancelier: A. *St-John.* [Guayaquil: G. *Chambers.*] — Grèce. [Guayaquil: A. A. *Reyre.*] — Guatémala. [Guayaquil: B. S. *Calderon*, CG.] — Honduras. [Quito: R. *Espinosa*, CG.] — Italie. [Guayaquil: Le Dr. A. *Destruge.*] — Mexique. [Guayaquil: M. *Reinberg*, VC.] — Nicaragua. [Guayaquil: D. *Lopez*, CG.] — Paraguay. [Guayaquil: F. *Gagliardo.*] — Pays-Bas. [Guayaquil: A. A. *Reyre.*] — Pérou. E. e. et M. pl.: A. *Garcia.* — Secr.: A. *Ulba.* — Att.: L. *Fawler*, lt. [Guayaquil: B. *Roca Boloña*, CG. — Quito: G. *Martinez.*] — Portugal. [Guayaquil: F. A. *Azevedo.*] — Russie. [Guayaquil: L. C. *Stagg.*] — Salvador. [Guayaquil: E. *Seminario*, CG. — Xipixapa: D. *Lopez.*] — St-Siége. Délégué apostol.: J. *Macchi.* — Secr.: A. *Croce Landucci.* — Suède et Norvége. [Guayaquil: E. W. *Garbe.*] — Uruguay. [Guayaquil: E. *Murillo.*] — Venezuela. [Guayaquil: Le Dr. A. *Destruge*, CG. — Quito: A. *Schibbye.*]

Notice statistique.

Superficie[1]): 299600 kil. c. Iles Galapagos: 7643 kil. c. — *Population.* D'après le dernier recensement, fait en 1885, la population actuelle de la République est de 1 004651 habitants, sans y comprendre les Indiens des provinces de l'Est et du versant oriental des Andes; elle se répartit de la manière suivante:

Provinces.	Habitants.	Capitales.	Habitants.
Carchi	29383	Tulcan	4000
Imbabura . . .	56476	Ibarra	10000
Pichincha . . .	187844	Quito	80000
Léon	80028	Latacunga . . .	15000
Tungurahua . .	79526	Ambato	12000
Chimborazo . .	90782	Riobamba . . .	18000
Bolivar	31327	Guaranda . . .	6000
Rios	32041	Babahoyo . . .	5000
Oriente	15850		—
Guayas	95640	Guayaquil . . .	40000
Manabi	64284	Portoniejo . . .	10000
Esmeraldas . .	11146	Esmeraldas . . .	3000
Oro	21606	Machala	5000
Azogues o Cañar	43265	Azogues	4000
Azuay	104369	Cuenca	30000
Loja	60880	Loja	10000
Galapagos . . .	204		—
Total	1004651		

Le nombre des Indiens sauvages n'est pas connu.

[1]) Calcul planimétrique, exécuté à l'Institut géogr. de J. Perthes à Gotha en 1873.

Finances. (En sucres. 1 sucre = 5 francs.)

Compte de l'exercice 1889.

Recettes.		Dépenses.	
Solde de l'année 1888	149457	Dette publique . . .	4 308339
Douanes	2 473740	Douanes	171817
Dîmes	609559	Cultes et bienfaisance	365545
Eau-de-vie, sel et poudre	339953	Instruction publique.	329996
Timbre et enregistrem.	307404	Travaux publics . .	506073
Postes et télégraphes	65696	Guerre et marine . .	1 099261
Emprunts	5 044163	Intérieur, finances et autres dépenses . .	2 999436
Ressources extraordinaires et diverses .	825577	Solde pour 1890 . .	35082
Total	9 815549	Total	9 815549

Dette publique au 1er janvier 1890. Dette extérieure : 12 958162 sucres, dette intérieure : 5 424398 sucres, total : 18 382560 sucres.

Commerce et navigation 1889.

L'importation a été de 9 681456, l'exportation de 7 910210 sucres.

Principaux articles d'exportation. (En milliers de sucres.)

Cacao . . .	5 621	Café	511	Peaux	171
Ivoire végétal	530	Caoutchouc . .	262	Tabac	100

Sont entrés en 1889 dans tous les ports de la République 669 navires jaugeant 383346 tonneaux (dont 371 vapeurs jaugeant 347402 tonn.) et dans le port de Guayaquil 303 navires (dont 203 vapeurs) de 267761 tonneaux.

Chemins de fer 1888. En exploitation 204 kilomètres.

Postes. Nombre des lettres, cartes postales et échantillons expédiés : 3 024034.

Télégraphes. Toutes les capitales des provinces sont liées entre elles par des lignes télégraphiques. Nombre des bureaux 33. Longueur des fils 1600 kilom. La république est en communication télégraphique avec les autres pays par une ligne, allant de Guayaquil par terre à Balenita et de là par cable à l'isthme de Tehuantepec et à New-York.

Armée et flotte.

Effectif de paix en 1890 : 266 officiers et 2492 hommes, dont 114 marins montés sur 1 transport, 1 canonnière de 3ème classe, 1 croiseur de 3ème classe, avec un total de 6 canons. La garde nationale compte 68 bat. d'inf., 2 batt. d'art. et 9 bat. de cav.

Espagne.

[Royaume. — Monarchie constitutionnelle, héréditaire en lignes masculine et féminine de la maison Bourbon-Anjou; le roi atteint sa majorité à l'âge de seize ans. — Constitution du 30 juin 1876. Le Sénat se compose au maximum de 180 membres à vie (les princes du sang, les grands d'Espagne, les premiers fonctionnaires de l'Etat et 123 sénateurs nommés par la couronne) et de 180 membres élus par les corporations de l'Etat et les citoyens les plus imposés, et renouvelés par moitié tous les 5 ans. La Chambre des Députés comprend 432 membres (1 député par 50000 habitants) élus pour 5 ans par les colléges électoraux. Pour le droit électoral (cens), ainsi que pour l'éligibilité, il faut avoir atteint l'âge de 25 ans. Les Chambres (Cortès) se réunissent tous les ans. — Pavillon de guerre: Trois bandes horizontales, Rouge, Jaune et Rouge; la bande jaune un peu plus large que les autres et chargée près de la hampe d'un écusson ovale, couronné d'or et portant les armes de l'Espagne. Pavillon de commerce: Cinq bandes horizontales alternativement Jaune et Rouge, la bande jaune du milieu ayant le double de largeur. — Voir année 1885, p. 661.]

Corps législatifs.

Sénat. Président: Le marquis *de la Habana.* — Vice-présidents: F. *de Pavia y Pavia;* G. *Nuñez d'Arce.*

Chambre des Députés. Président: M. A. *Martinez.* — Vice-présidents: Le duc *d'Almodovar del Rio;* J. *Gonzalez Fiori;* J. *de Cárdenas.*

Conseil des ministres (1890.)

Président du conseil: A. *Canovas del Castillo.* — Affaires étrangères: C. M. *O'Donell,* duc *de Tetuan.* — Grâce et justice: R. F. *Villaverde.* — Guerre: M. *de Azcárraga,* gén. — Marine: J. M. *Beranger.* — Finances: F. *Cos-Gayon.* — Intérieur: F. *Silvela.* — Instruction publique, agriculture et commerce: S. *de Isasa.* — Colonies: A. *Fabié.*

Sous-secr. d'état: A. *Vallejo Miranda,* comte *de Casa Miranda.*

Conseil d'Etat.

Président: A. *Groizard.* — Secr.: A. *de Vejarano.* — 32 membres (y compris les ministres).

Présidents des sections. Affaires étrangères, grâce et justice: T. M. *Mosquera.* — Guerre et marine: J. M. *del Castillo,* comte *de Bilbao.* — Finances et Colonies: S. *d'Angulo.* — Intérieur, commerce et agriculture: G. *Nuñez d'Arce.* — Tribunal pour les contentions administratives: T. *Montejo y Robledo.*

Ministères et autres autorités centrales.

Affaires étrangères. Sous-secr. d'état: R. *Ferráz.* — Chefs de section. Section politique: F. R. *Figuera.* — Administration et comptabilité: J. *Prendergast y Gordon.* — Section commerciale: J. *Millas.* — Introducteur des ambassadeurs: M. R. *Zarco del Valle.*

Députation permanente de la grandesse. Doyen: N. . . . .

Grâce et justice. Sous-secr. d'état: R. *Conde y Luque.* — Chefs de section. Section législative: J. *de Garnica y Diaz.* — Section civile: A. *Diaz Cañabate.* — Affaires de grâce: E. *March.* — Affaires ecclésiastiques: G. *Neyra y Florez.* — Affaires correctionnelles: J. *Macho y Navarro.*

Tribunal suprême. Président: H. *Igou y del Royst.*

Guerre. Sous-secr. d'état: B. *Alvarez Bugallal*, gén. de div. — Cabinet militaire. Chef: A. J. *Castellanos y Tapia*, gén. de brig. — Directeurs généraux: Les généraux de division: A. *Molto y Diaz Berrio*, E. *Marti y Domingo*, J. L. *Pinto.*

Administration et service sanitaire: J. *Sanchiz y Castillo*, lt.-gén.

Instruction: *Despujol*, comte *de Caspe*, lt.-gén. — Académie de la brigade topographique. Directeur: M. *Capdepon y Maseres*, col. — Dépôt général topographique: A. *Roji y Dinares*, col. — Académie militaire générale. Directeur: P. *Mella y Montenegro*, gén. de brigade.

Invalides: D. J. *de Alaminos y de Vivar*, lt.-gén.

Justice militaire: J. *Jovellar*, lt.-gén.

Marine. Sous-secr. d'état: *Ramon Topete y Carballo*, contre-amiral. — Centre technique. Prés.: L. H. *Pinzon y Alvarez*, amiral. — Personnel. Dir.: A. A. *Salgado*, contre-amiral. — Instituts scientifiques. Dir.: M. *Manjón y Gyl de Atienja*, contre-amiral, en même temps président de la commission centrale pour la pêche. — Matériel. Dir.: J. *Garcia de Tudela y Printo*, contre-amiral. — Comptabilité. Dir.: J. M. *Aranda y Pery*, intendant. — Archives centrales. Chef: A. *Lasso de la Vega y Arguilles.* — Fonds des primes. Prés.: J. M. *de Beranger y Ruiz de Apodaca*, vice-amiral.

Finances. Sous-secr. d'état: P. *de Jove y Hevia.* — Inspecteur-gén.: A. *Minguez y Ranz.* — Interventeur-gén.: A. *Gonzalez de la Peña.*

Directeurs-généraux. Trésor public: O. *Andrade.* — Contributions directes: R. *Cros.* — Contributions indirectes: J. *Navarro Reverter.* — Dette publique: R. marquis *Goicoerrotea.* — Biens publics: M. *Lopez de Carrizosa.* — Cour des compétences: J. M. *Jimeno de Lerma.*

Banque d'Espagne. Gouverneur: C. *Sanchez Bustillo.* — Banque hypothécaire. Gouverneur: P. G. *Iglesias.*

Intérieur. Sous-secr. d'état: J. *Sanchez Toca.*

Directeurs-généraux. Administration: M. *de la Guardia y Corancia.* — Postes et télégraphes: J. *Los Arcos.* — Bienfaisance et état sanitaire: C. *Castel y Clemente.*

Instruction publique, agriculture et commerce. Fonctionnaire supérieur: M. *Flores Calderón.*

Directeurs-généraux. Travaux publics: M. *Catalina.* — Instruction publique: J. *Diez Macuso.* — Agriculture, indu-

strie et commerce: J. *Escrivá de Romaní*, marquis *de Aguilar*. — Institut de géographie et de statistique, chargé: F. *de P. Arrillaya*. — Institut astronomique et météorologique. Directeur: M. *Merino*. — Musée national. Directeur: F. *de Madrazo*.

Colonies. Sous-secr. d'état: J. *Muñoz y Vargas*. — Directeurs-généraux. Grâce et justice: J. *Hernandez Iglesias* — Administration, commerce etc.: A. *de Roda*. — Finances: M. *Allende Salazar*. — Archives générales. Chef: C. J. *Placer*.

Tribunal des comptes. Président: C. *Navarro y Rodrigo*.

Autorités provinciales.

Gouverneurs.

Aláva: C. *Sedano Ayesterán*.
Albacète: P. *Bolt*.
Alicante: J. *Garcia Espinosa*.
Alméria: N. *de Castro y Alhamar*.
Avila: J. *Perez Moro*.
Badajoz: A. *Zancada y Conchillos*.
Baleares: J. *Castellarnau*.
Barcelone: A. *Gonzalez Solesio*.
Biscaye: J. *Alonso Colmenares*.
Burgos: C. *Créstar y Peña*.
Cacères: J. *Novillo*.
Cadix: L. *Casado y Mata*.
Canaries: E. *Zamora y Caballero*.
Castellón: J. *Baztan y Goñi*.
Ciudad Real: L. *Espada y Guntin*.
Cordoue: A. *Castañon Faes*.
Corogne: M. *Linares Rivas*.
Cuenza: M. *Cos-Gayon*.
Gérone: A. *Motaró y Vilallonga*.
Grenade: J. *de Alcázar*.
Guadalajara: M. *Camacho*.
Guipuzcoa: A. *Acuña*.
Huelva: P. *Aguirre y de Tejada*.
Huesca: J. *Alvarez Perez*.
Jaën: J. *Garcia Velasco*.
Léon: M. *Baamonde Guitiano*.
Lérida: M. *Angel Cuadrado*.
Logroño: J. *González Ferran*.
Lugo: B. *Gomez Bello*.
Madrid: F. *Sanchez Bedoya*.
Malaga: M. *Vivanco*.
Murcie: J. *Cassá*.
Navarre: A. *Pelaez Campomanes*.
Orense: J. M. *Guerra*.
Oviédo: F. *Aparicio y Ruiz*.
Palencia: C. *Maurique y Villazán*.
Pontevédra: S. *Gonzalez Besada*.
Salamanque: C. *Soldevila*.
Santander: F. *Terrer y Galvez*.
Saragosse: F. *Fernandez Navarrete*.
Ségovie: V. *Sanchez de Toledo*.
Séville: A. *de Arauda Ibarrola*.
Soria: D. *Pegueño*.
Tarragone: F. *Boville*.
Téruel: B. *Esteban*.
Tolède: J. *Ruiz Corbalan*.
Valence: N. *Ojesto y Diar*.
Valladolid: J. *Marin y Luit*.
Zamora: E. *Villalba*.

Gouverneurs capitaines-généraux.

Ile de Cuba: C. *Polavieja*, lt.-gén. — Second chef: J. *Sanchez-Gomez*, gén. de div. et commandant-gén. de la Havane. — Chef d'état-major: J. J. *Moreno*, gén. de brig. — Chef de la commission topographique: J. *Garrich y Allo*, colonel.
Ile de Porto-Rico: J. *Contreras y Martinez*. — Carolines: *Meras*, capit. de vaisseau.
Philippines: V. *Weyler y Nicolau*, lt.-gén.

Archevêques catholiques.

Baracoa (Cuba): José Martin *de Herrera*. — Burgos: Manuel *Gomez Salazar*. — Grenade: José *Moreno Mazón*. — Manila: F. *Pedro Payo*. — Saragosse: Francisco *de Paola Benavides y Navarrete*, cardinal-prêtre. — Séville: Benito *Sanz y Forés*. — Tarragone: Tomas *Costa y Fornaguera*. — Tolède: Miguel *Payá y Rico*, cardinal-prêtre. — Valence: Antolin *Monescillo y Viso*, cardinal-prêtre. — Valladolid: N. . . .

A r m é e.

Capitaines-généraux. S. M. le *Roi*; S. M. *François-d'Assise*; J. *de la Pezuela y Ceballos*, comte de Cheste; M. *Pavia y Lacy*, marquis de Novaliches; J. *Gutierrez de la Concha é Irigoyen*, marquis de la Habana; A. *Martinez de Campos y Anton*; J. *Jovellar y Soler*.

Inspecteurs-généraux. Infanterie: N. . . ., lt.-gén. — Cavalerie: F. *de Soria Santa Cruz*, lt.-gén. — Artillerie et génie: A. *de Burgos y Llamas*, lt.-gén. — Garde civile: F. *O'Ryan y Vazquez*. — Carabiniers: J. L. *Sanz y Posse*, marquis de San Juan de Portorico, lt.-gén. — Défense nationale: E. *Calleja é Isasi*, lt.-gén.

Conseil suprême de la guerre et de la marine. Président: J. *Jovellar y Soler*, capt.-gén. — Comité consultatif. Président: E. *Terrero y Perinat*.

Maison militaire de la Reine-Régente. Chef: E. *Enriquez y Garcia*, conde de las Quemadas. — Aides de camp-généraux: E. *Catalá y Alonso*, contre-amiral; J. *Pacheco y Rodrigo*, marquis de Pacheco, gén. de brig.; J. *de Zavala y Guzmán*, marquis de Sierra Bullones, gén. de brig. — Aides de camp: V. *de Molins y Lemaur*, E. *Aguirre y Bengoa*, J. *Sevilla y Dominguez*, L. G. *Peña*, P. *Lorente y Turón*, colonels; A. *Armero y Ureta*, capt. de frégate.

Commandant-général des hallebardiers de la garde: J. *de Dios Cordova y Govantes*, lt.-gén. — Chef de l'escadron des escortes: E. M. *Garcia*, colonel.

Corps d'état-major de l'armée. Directeur-général: M. *Correa*, gén. de div.

Capitaines-généraux des districts militaires et gouverneurs militaires des provinces.

Andalousie: S. *Marin y Gonzales*, lt.-gén.; chef d'état-major: R. *Alcantara y Perez*, col. — Cadix: E. *Seijas y Patiño*, gén. de div. — Cordoue: J. *Olivarez y Ortega*, conde de Casillas de Velasco, gén. de div. — Huelva: L. *Losada y Correa*, gén. de brig. — Séville: R. *Correa y Garcia*, gén. de div.

Aragonie: A. *Moreno y Villar*, lt.-gén.; chef d'état-major: E. L. *Mateos*, col. — Huesca: G. *Valencia y Orus*, gén. de brig. — Téruel: F. *Arana y Echevarria*. — Saragosse: J. *Pacheco y Gutiérrez*, gén. de div.

Baléares : M. *Armiñán y Gutiérrez*, lt.-gén. ; chef d'état-major : J. Z. *Alonso*, col. — Mallorque : V. L. *Pinto*, gén. de div. — Menorca : R. *Assin y Bazán*, gén. de div.

Provinces Basques : J. L. *Argüelles*, lt.-gén. ; chef d'état-major : A. *Mazarredo y Allendesalazar*, col. — Aláva : J. M. *Reina*, gén. de div. — Guipuzcoa : A. R. *Bruzón*, gén. de brig. — Biscaye : M. A. *Diosdado*, gén. de brig.

Burgos : E. *Bargés y Pombo*, lt.-gén. ; chef d'état-major : N. . . . — Burgos : V. *Rojo y Alvarez*, gén. de div. — Logrogno : F. *Jáudenes y Alvarez*, gén. de brig. — Palencia : L. *Ochotorena y Sartorius*, gén. de brig. — Santander : H. *Barbachano y Aguirre*, gén. de brig.

Canaries : A. *Morales de los Rios*, lt.-gén. ; chef d'état-major : C. *Tolosa y Casalón*, col. — Gran Canaria : J. P. *Galdós*, gén. de brig. — Ténériffe : J. *Esponda y Morell*, gén. de div.

Catalogne : R. *Blanco y Erenas*, lt.-gén. ; chef d'état-major : S. *Gamir y Maladeñ*, gén de brig. — Barcelone : P. *Cuenca y Diaz de Rábago*, gén. de div. — Gérone : J. *Ahumada y Centurión*, gén. de div. — Lérida : C. A. *Campana*, gén. de brig. — Tarragone : F. *Aguilar y Vela*, gén. de brig.

Nouvelle-Castille : F. P. *de Rivera*. lt.-gén. ; chef d'état-major : L. R. *de Lluis y Sard*, gén. de brig. — Ciudad Real : V. S. *Calleja*, gén. de brig. — Cuenca : E. G. *Reina*, gén. de brig. — Guadalajara : G. *Lobarinas y Lorenzo*, gén. de brig. — Madrid : A. *Ruiz de Alcalá*, gén. de div. — Ségovie : J. *Sanchiz y Castillo*, gén. de brig. — Soria : R. *Balboa y Gibert*. — Tolède : P. *Mella y Montenegro*, gén. de brig.

Vieille-Castille : A. *Araoz y Valmaseda*, lt.-gén. d'état-major : H. G. *Samaniego*, col. — Avila : P. G. *del Corral*, gén. de brig. — Léon : C. F. T. *Homet*, gén. de brig. — Oviédo : F. *Ablanedo y Cobos*. gén. de brig. — Salamanque : C. *Melguizo y González*, gén. de brig. — Valladolid : M. *de Velasco y Brena*, gén. de div. — Zamora : J. *Salcedo y Mantilla de los Rios*, gén. de brig.

Estrémadure : M. *de Quesada y Quintana*, lt.-gén. ; chef d'état-major : M. *Benitez y Parodi*, col. — Badajoz : A. *Ziriza y Sánchez*, gén. de div. — Cacères : E. *Soria Santa Cruz y Resa*, gén. de brig.

Galicie : J. S. *Bregua*, lt.-gén. ; chef d'état-major : J. *Calderón y González*, col. — Corogne : M. *Goicoechea y Jurado*, gén. de div. — Lugo : L. *Delgado y Fernández*, gén. de brig. — Orense : J. *Reixa del Manzano*, gén. de brig. — Pontevédra : J. *de León y Barreda*, gén. de brig.

Grenade : J. *Lasso y Perez*, lt.-gén. ; chef d'état-major : G. *Iriarte y Menéndez*, col. — Alméria : R. *Maiño y Mendoza*, gén. de brig. — Grenade : C. R. *de Rivera*, gén. de div. — Jaën : J. G. *Cámara*, gén. de brig. — Malaga : T. *Bouza y Cebreiro*, gén. de brig.

Navarre : C. *Nicolau é Iglesias*, lt.-gén. ; chef d'état-major : P. G. *Falces*, col. — Navarre : B. *del Amo y Avila*, gén. de div.

Valence : A. *Dabán y Ramirez de Avellano*, lt.-gén.; chef d'état-major : I. *Peñaranda y Baillo*, col. — Albacète : F. M. *Suárez*, gén. de brig. — Alicante : M. *Carrascosa y Garcia*, gén. de brig. — Cartagène : N. . . . ., gén. de div. — Castellón : G. *Sampietro y Ralla*, gén. de brig. — Valence : G. *Chacón y Romero*, gén. de div.

Commandements des forteresses.

Dans les districts militaires : *Andalousie :* Algesiras, Cadix, Ceuta, Campo et Linea de Gibraltar; Puntales St-Pierre, San Fernando, St Sebastien et Santa Catalina de Cadix; Tarisa et Isla Verde. — *Aragon :* Alcañiz, Jaca, Saragosse. — *Baléares :* Lellver; Isla Cabrera, Fornells, Ibiza, Mahón, Palma. — *Provinces Basques :* Banderas, San Marcos, St Sebastien, Serantes. — *Burgos :* Burgos, Laredo, Logroño, Santoña. — *Canaries :* Fuerte de Almeida, Las Palmas, Paso Alto, San Francisco del Risco, Santa Cruz de Tenerife. — *Vieille Castille :* Bejar, Ciudad-Rodrigo. — *Catalogne* : Figueras, Gérone, Hostalrich, Lérida, Islas Medas. Castillo de Monjuich, Seo de Urgel, Tarragone, Tortose. — *Estrémadure :* Badajoz. — *Galicie :* Coruña, Ferrol, Vigo. — *Grenade :* Alhucemas, Islas Chafarinas, Málaga, Melilla, Peñon. — *Navarre :* Pamelune. — *Valence* : Alicante, Carthagène.

Marine.

Amiral de la flotte : L. H. *Pinzon y Alvarez.*

Capitaines-généraux des départements de la marine et des stations navales. Cadix : F. *Montojo y Trillo*, contre-amiral. — Carthagène : C. *Valcarcel*, vice-amiral. — Ferrol : R. *Topete y Carballo*, vice-amiral. — La Havane : J. M. *Illescas y Egea*, contre-amiral. — Philippines : R. *Feduchi y Garrido*, contre-amiral.

Escadre d'instruction. Commandant : J. *Carranza y de Echevarria*, contre-amiral. — Ecole de torpilles. Directeur : S. *Bermejo y Merelo*, capt.

Ingénieurs de la flotte. Inspecteur-général : H. *Neva y Caveda.*

Feld-maréchaux : de l'artillerie navale : E. *Barrié y Labrós ;* de l'infanterie navale : J. *Ochoa y Moreno.*

Vicaire-général : M. *Paya y Rico*, cardinal-prêtre et archevêque de Toledo. — Justitiaire supérieur : J. *Romero y Villanueva.* — Inspecteur-gén. du service de santé : F. *de Echauz y Guinart.*

Arsénaux de la marine à Cadix, Cartagène, Cavite, Ferrol, la Havane, Puerto Rico. — Commandements : *Dép. de Cadix :* à Algericas, Almeria, Cadix, Huelva, Las Palmas, Malaga, Motril, Sanlucar, Santa Cruz de Teneriffa, Séville; *dép. de Cartagène :* à Alicante, Barcelone, Cartagène, Mahon, Palma, Tarragone, Valence; *dép. de Ferrol :* à Bilbao, Coruña, Ferrol, Gijon, Ribadeo, San Sebastian, Santander, Villagarcia, Vigo, Vivero; *dép. de la Havane :* à Cienfuegos, la Havane, Nuevitas, Remedios, Sagua, Santiago de Cuba, Trinidad.

Maison du Roi et de la Reine.

Mayordomo mayor, chargé : Le duc *de Medina Sidonia.* — Intendant-général, chargé : L. M. *y Gil de Borsa,* major. — Chapelain mayor : M. *Paya y Rico,* cardinal-prêtre et archevêque de Tolède. — Camarera mayor : La comtesse *de Sastago,* marquise de Monistrol. — Grand-veneur : Le comte *de Villapaterna.* — Grand-écuyer : Le comte *del Pilar.* — Inspecteur-gén. des palais : Le comte *de Sepúlveda.* — Secrétaire particulier : Le comte *de Morphy.*

Corps diplomatique à Madrid [et Consuls].

(Imprimé 10 novembre 1890 ; pour les changements survenus depuis, voir les Additions.)

Allemagne (Empire d'). Ambass. [Rey Francisco 4] : Le baron *de Stumm* (1887). — Secres d'amb. : Le comte N. *de Wallwitz,* cons. de lég. ; le prince *J. de Hohenlohe-Oehringen.* — En mission : *d'Eck,* lt. — Att. mil. : *de Bülow,* capt. de cav. — Chef de la chancell. : *Dressel,* secr. int. ; *Schneider.* [Alicante : J. *Guardiola.* — Alméria : H. F. *Fischer.* — Barcelone : R. *Lindau,* CG. — Cadix : E. *Kropf.* — Carthagène : C. *Ehlers.* — Ferrol : M. A. *Garcia.* — Gijon : J. M. *Marina.* — Huelva : W. *Sundheim.* — La Corogne : P. *Barrié y Pastor.* — Madrid : H. *Rettich.* — Mahon : R. *Femenias.* — Malaga : A. E. *Pries.* — Palma : M. *Salva y Saguñolas.* — St-Sébastien : R. *Sprenger.* — Santander : C. *Hoppe.* — Séville : M. *Merry y Colom.* — Tarragone : *Weisernbach.* — Torrevieja : D. Rafael *Sanchez.* — Valence : H. J. G. *Bey.* — Vigo : M. *Barcena y Franco.* — Colonies : Cardenas (Cuba) : M. H. *Losa.* — Havane : Dr. baron *de Seldeneck,* chamb. — Manille : Dr. *de Möellendorff.* — Matanzas (Cuba) : L. *Geeken.* — San Juan de Porto-Rico : L. *Duplace.* — Ste-Croix de Ténériffe : W. A. *Büchle.* — Santiago de Cuba : C. G. *Schumann.* — Trinidad de Cuba : C. F. *Thodhe.*]

Amérique (Etats-Unis d'). E. e. et M. pl. [Plaza de San Martin 5] : E. *Burdgrubb.* — Secr. de lég. : H. *Newberry.* [Alicante : W. *Giró.* — Barcelone : H. *Bowen.* — Cadix : R. *Turner.* — Carthagène : C. *Molina.* — Denia : O. *Malmros.* — La Corogne : J. *de Carricarte.* — Madrid : Dwight T. *Reed,* CG. — Malaga : Th. *Newson.* — Santander : C. *Perez.* — Valence : E. A. *Farrigton.* — Vigo : M. *Bárcena.* — Colonies : Cienfuegos (Cuba) : H. *Ehninger.* — Havane : R. *O'Williams,* CG., J. *Springer,* VCG. — Manille : A. R. *Webb.* — Matanzas (Cuba) : F. H. *Pierce.* — Ponape (Carolines) : H. *Rand.* — San Juan (Porto-Rico) : L. *Stewart.* — Ste-Croix de Ténériffe : N. . . . — Santiago de Cuba : O. E. *Reimer.* — De plus 16 VC. et 31 ag.]

Argentine (République). E. e. et M. pl. [Alcalá 85] : M. *Cané.* — Secres de lég. : C. M. *Ocantos,* A. *de Leon.* — Att. mil. : T.

O'Donell. [Alméria : S. *Peydro.* — Barcelone : E. *Calvari.* CG. ; A. *Peralta é Iramain.* — Benicarló : J. M. *Febrer.* — Bilbao : P. *Allende.* — Cadix : A. B. *Gonzalez*, A. *Picardo.* — Carril y Villagarcia : M. *Canaval.* — Carthagène : J. *Sanchez Domenech*, M. *de Gorgolas.* — La Corogne : M. *Naveira*, A. H. *Rodrigues.* — Ferrol : S. *Montenegro.* — Gijon : E. *Menendez.* — Jerez : F. *Carrillo.* — Jerez de la Frontera : C. *Haurie y Chico.* — Madrid : B. S. *Castellanos.* — Malaga : E. *Martinez.* — Oviedo : J. *San Roman.* — Palma : E. *Lladó.* — Pontevedra : M. M. *Cabral.* — Rivadeo : A. *Casal.* — Santander : P. *Laso.* — Séville : M. *Tovia y Valera.* — Valence : M. *Chulvi.* — Colonies : Havane : J. J. *Silveira.* — Las Palmas (Canaries) : L. C. *Dorrego.* — Manille : W. *Wegelin.* — Matanzas : D. A. B. *Zanetti.* — Ste-Croix de Ténériffe : H. *Wetherell.*]

Autriche-Hongrie. Ambass. [Segovia 11] : V. comte *Dubsky*, FML., cons. int. et chamb. — Cons. de lég. : Dr. J. comte *Wodzicki.* — Secr. de lég. : J. comte *Wisniewski.* — Secr. de chanc. : L. prince *de Solms-Braunfels*, VC. [Barcelone : R. *de Schlick*, CG. ; P. *Yuste.* — Bilbao : R. R. *de Asua.* — Cadix : A. *Lutteroth*, gérant du CsltG. ; L. *Terry Murphy.* — Carthagène : J. *Aznar y Butieg*, B. *Borio.* — La Corogne : A. *Garrido*, V. *Bermudez Dominguez.* — Grenade : E. M. *de Villena.* — Irun y Pasajes : C. *Figueredo.* — Jerez : R. E. *Davies.* — Jerez de la Frontera : S. *Romero y Orbaneja.* — Madrid : L. *Cardozo*, CG. ; A. *Glogan.* — Malaga : F. *Gross*, E. *Huelin.* — Santander : R. *Echegaray.* — Saragosse : F. *Jimenez de Cernabe.* — Séville : J. *Lamarque de Novoa*, A. *Ruiz.* — Valence : E. *Llano y White.* — Vigo : A. *Lopez de Neira.* — Colonies : Havane : J. F. *Berndes*, CG. ; A. *Serpa.* — Las Palmas (Canaries) : V. *Perez.* — Manille (Iles Philippines) : W. *Wegelin*, E. P. *Mora.* — Ste-Croix de Ténériffe : P. *de Foronda.* — San Juan de Porto-Rico : W. N. *Latimer.*]

Belgique. E. e. et M. pl. [Biblioteca 4] : Th. *Bounder de Melsbroeck.* — Cons. de lég. : Le baron *du Jardin.* — Secr. : G. *de Man.* [Alicante : H. *Carey.* — Alméria : F. *Jovez y Jovar.* — Barcelone : E. *Boot.* — Bilbao : G. *Max*, CG. — Gijon : *Gil y Labarrieta.* — Huelva : E. D. *y Gomez.* — Madrid : C. *van den Eynden.* — Malaga : H. P. *Zea Bermudez.* — Palma : F. *Pons y Nadal.* — St-Sébastien : A. *Bataillade.* — Santander : M. *Knœdgen.* — Séville : J. *van Montenaecken.* — Valence : H. *Trenor.* — Vigo : M. *Bárcena y Franco.* — Colonies : Havane : F. *van Assche.* — Las Palmas : F. *Quesada.* — Manille : Ch. *d'Hane Llecnhuyse.* — Matanzas : M. C. *Astiz.* — Porto-Rico : E. *de Iriarte.* — Ste-Croix de Ténériffe : J. B. *Allart.* — Santiago de Cuba : J. V. *Moreau.*]

Bolivie. MR. [Alcalá 51] : E. *Borda.* — Secr. : B. *Blanco.* — Att. : A. *Azcarrunz.* [Barcelone : G. F. *Piella*, CG. — Cadix : M. *Silonis.* — Carthagène : M. *de Gorgolas.* — La Corogne : J. G. *Alegre.* — Madrid : J. *Herrero*, CG. — St-Sébastien : C. *Soraluce.* — Santander : V. *Espina.* — Séville :

S. T. *Moron.* — Tarragone : J. *Gasset y Matheu.* — Valence : J. *de la Cuesta.* — Vigo : J. G. *Belas.* — Colonies : Ste-Croix de Ténériffe : I. *Cruz Rodriguez.* — Santiago de Cuba : J. I. *Rey y Areosa.*]

Brésil. MR. [Paseo de Recoletos 23] : Le Dr. *Regis d'Oliveira.* — Secr. : Le comte *de Araguaya.* — Att. : Le Dr. E. *Ferreira Cardoso.* [Barcelone : J. *de Saldanha da Gama*, CG. — Colonies : Havane : E. *Porta y Vicuña.* — Las Palmas : J. B. A. *Monzon.* — Manille : E. *Bellamy.*]

Chili. [Alicante : D. *Carratalá y Cernuda.*]

Chine. E. e. et M. pl. [Paseo de la Castellana 61] : *Chang-Yien-Huan.* — Secres de lég. : *Yang-Mu-Suin ; Teng-Ting-Ken.* — Att. : *Kung-Sing-Chan.* — Interprètes : *Yeng-Ying-Ken, Yan-Boa*, I. *Gordon.* [Colonies : Havane : *Chan-Shen-Juen*, CG. — Matanzas : *Chang-Yung-Wa.*]

Colombie. MR. : J. *Betancourt.* — Secr. : C. E. *Putnam.* [Barcelone : M. *Camprubi.* — Cadix : F. *Lerdo de Tejada.* — La Corogne : J. *Carricarte.* — Madrid : R. *Pereira*, CG. — Malaga : F. *Laffore.* — Séville : A. *Roman*, CG. — Valence : J. *Repullés y Segura.* — Colonies : Havane : S. G. *de Piñeres*, CG. ; M. J. *Merlano.* — Las Palmas (Canaries) : J. S. *Navarro.* — San Juan (Porto-Rico) : F. *Nuñez-Salarain.* — Ste-Croix de Ténériffe : A. *Crosa.*]

Costa-Rica. E. e. et M. pl. : M. *de Peralta* (1887). — Secr. : L. *Pacheco.* [Alicante : J. *Maisonnave.* — Alméria : M. *Ruiz de Villanueva.* — Barcelone : M. *Cano y Madrazo*, CG. — Bilbao : E. *de Arriaga.* — Cadix : S. M. *de Pinillos.* — La Corogne : E. *Carricarte.* — Madrid : A. *Bayo.* — Malaga : R. *Portal y Porta.* — Palma : R. F. *Cortés.* — Pampelune : I. *Vitoria.* — Santander : A. *Perez de Eizaguirre.* — Séville : F. *de P. Santa Cruz.* — Tarragone : L. *Cauedas y Torres.* — Valence : J. *Valenciano y Valero.* — Valladolid : C. *Gonzalez.* — Vigo : M. *Perez.* — Colonies : Havane : J. L. *Barreto.* — Las Palmas (Canaries) : S. *Cuyas y Prat.* — Ponce (Porto-Rico : C. *Armstrong.* — Port de Ste-Marie : F. *Fedriany.* — San Juan (Porto-Rico) : F. H. *Salgado.*]

Danemark. [Alicante : A. *Harmsen*, baron *de Mayals.* — Barcelone : G. *Schierbeck.* — Bilbao : J. *Sörensen.* — Cadix : G. *Holbek.* — La Corogne : N. M. *del Rio.* — Madrid : F. *Polack*, CG. — Malaga : R. F. *Scholtz.* — Colonies : Havane : E. *Fischer.* — Manille : J. M. *Wood.* — Ponce (Porto-Rico) : C. *Armstrong.* — San Juan : A. *Falbe.* — Ste-Croix de Ténériffe : J. *Cumella.*]

Dominicaine (République). Chargé d'aff. : J. L. *de Escoriaza.* [Barcelone : F. *Ginebra.* — Cadix : L. *Terry y Murphy.* — La Corogne : R. L. *Perez.* — Madrid : C. *Pozzi y Gentón*, CG. — Malaga : F. *Laffore.* — Palma : P. *Jaume y Matas.* — Colonies : Havane : J. *Pou y Primet*, CG. — San Juan (Porto-Rico) : A. *Turull.* — Ste-Croix de Ténériffe : J. *Rumeu.*]

Equateur. [Bilbao : A. *de Trueba.* — Madrid : L. *Moreno y Villafranca.* — Malaga : F. *Torres-Novarro.* — Santander : F. *de Hazas.* — Séville : J. *Bravo y de Liñán,* CG. — Valence : V. *de la Encina.* — Colonies : Havane : M. I. *Merlan.* — Las Palmas (Canaries) : L. F. *de Quevedo.* — Manille : J. *Zaragoza y Aranguisna.*]

France. Ambass. [Olózaga 9] : P. *Cambon.* — Cons. d'amb. : G. *Belle.* — Secres d'amb. : Le baron *de Méneval,* le comte *d'Arlot de Saint-Saud, De Loynes, Sauveur de la Chapelle,* J. *Labrouche.* — Attaché mil. : *Marga,* comm. — Chanc. : *Ledoulx.* [Barcelone : *Ponsignon,* CG. — Bilbao : D. E. *Neuville.* — Cadix : L. A. *de Laigue,* CG. — Carthagène : P. *Martin.* — Malaga : F. *Du Closel.* — St-Sébastien : *Despréaux de St-Sauveur.* — Santander : *Pricot de Ste-Marie.* — Colonies : Havane : Le marquis *de Ripert Monclar,* CG. — Manille : *de Bérard.* — San Juan (Porto-Rico) : G. L. *Mollie.* — Ste-Croix de Ténériffe : J. *Arène.* — Santiago de Cuba : M. Ch. *Truy.*]

Grande-Bretagne. Ambass. [Torrija 9] : Rt. hon. sir C. *Ford* (1878). — Secres d'amb. : L'hon. W. A. C. *Barrington,* G. E. *Welby,* F. L. *Cartwight,* H. *Ellicombe,* l'hon. L. D. *Carnegie.* — Att. : L'hon. R. J. L. *Boyle.* — Chapelain : Rev. R. H. *Whereat.* [Barcelone : F. *Woodridge.* — Bilbao : H. *Young.* — Cadix : P. *Henderson.* — La Corogne : E. *Walker.* — Madrid : *Mac-Pherson.* — Malaga : A. *Tinn.* — Palma : F. *Mark.* — St-Sébastien : E. *March.* — Santander : L. G. F. *March.* — Colonies : Fernando-Po : E. H. *Hewett.* — Havane : A. *de Capel Crowe,* CG. — Manille : A. *Gollan.* — San Juan (Porto-Rico) : R. *Hertslet.* — Ste-Croix de Ténériffe : J. J. *Dupuis.* — Santiago de Cuba : F. *Ramsden.*]

Grèce. E. e. et M. pl. : N. P. *Delyanni* (1886) à Paris. [Alméria : A. *Ruiz y Gil.* — Barcelone : S. L. *Casaña y Leonardo.* — Cadix : H. *Macpherson.* — Madrid : P. *Pastor,* CG. — Mahon (Iles Baléares) : Th. *Ládico.* — Malaga : C. *Huelin.* — Palencia : J. *Busutil.* — Santander : S. *Maraña.* — Colonies : Havane : F. *Schmid.* — De plus 11 VC.]

Guatémala. E. e. et M. pl. [Casado del Alisal.] : J. M. *Carrera.* — [Barcelone : T. A. *Coll,* CG. ; M. *Mir.* — Cadix : B. *de Sobrino.* — La Corogne : J. M. *Martinez y Perez.* — Gerone : M. *Jove,* CG. — Huelva : F. *Jiménez.* — Irun : F. *Iglesias.* — Lérida : M. *Jove,* CG. — Madrid : J. *Carrera,* CG. — Malaga : M. M. *Mazon.* — Santander : A. *Lamera.* — Séville : F. R. *Porrua.* — Valence : R. *Benso.* — Vigo : P. M. *Molins.* — Colonies : Havane : R. *de la Cámara.* — Las Palmas (Canaries) : L. F. *de Quevedo,* CG. — Manille : J. *Batlle.* — San Juan (Porto Rico) : F. H. *Salgado.*]

Haïti. [Barcelone : L. M. *Soler.* — Cadix : *Alcon.* — Malaga : A. *Barceló.* — Colonies : Havane : J. A. *Delgén.* — Las Palmas (Canaries) : L. F. *de Quevedo.* — Santiago de Cuba : J. *Rey.*]

Hawaïi. [Barcelone : R. *Monner Sans*, CG. — Cadix : G. *Selvarri*. — Carthagène : J. *Paris*. — Las Palmas (Canaries) : L. F. *de Quevedo*. — Malaga : F. T. *de Navarre*. — Valence : V. *Chust*.

Honduras. [Alicante : F. *Clemente*. — Barcelone : M. *Cabus*. — Cadix : A. J. *Bensusán*. — Denia : M. *Devesa*. — Huelva : J. P. M. *Perez*. — Jerez : G. *Como*. — Madrid : J. *de la Carrera*, CG. — Mahon : J. *Friay y Maurant*. — Malaga : O. *Castel y Saenz*. — St-Sébastien : M. *Lizarriturry*. — Seville : F. R. *Pomia*. — Tarragone : E. *Boada*. — Valence : F. *Dominguez*. — Colonies : Havane : F. *Luling*, CG. — Las Palmas (Canaries) : F. D. *Aguilar*.]

Italie. E. e. et M. pl. [Mayor 120.] : C. A. marquis *Maffei-Boglio*. — Secr. de lég. : A. marquis *Della Valle di Mirabello*. — Att. : Le marquis *Salvago Raggi*. [Algeaeras : E. *Bonelli*. — Barcelone : E. *Stella*, CG. — Cadix : Le marquis *de Santasilia*, CG. — Madrid : P. *Pignet*. — Mazarrón : I. *Gomez*. — Santander : J. *de la Revilla*. — Colonies : Havane : S. L. *Avezzana*. — Manille : H. *Barreto*. — Ste-Croix de Ténériffe : P. *Ravina*.]

Japon. E. e. et M. pl. : F. vicomte *de Tanaka* (Paris). — [Manille : U. *Yatabe*.]

Libéria. MR. : F. *de Senmartí y Brugues*. [Alméria : J. *Torrens y Rafels*. — Malaga : C. F. *Finge*. — Valence : J. S. *Gil*. — Colonies : Las Palmas (Canaries) : L. F. *de Quevedo*.]

Mexique. E. e. et M. pl. [Serrano 3] : V. *Riva Palacio*. — Secres de lég. : J. *Zenil*, F. A. *de Icaza*. — Att. : E. F. *de Pasalagua*. — [Barcelone : I. M. *Altamirano*, CG. — Bilbao : V. *Barra*. — Cadix : A. *Sanchez Antuñano*. — Cordue . E. *Alvarez*. — La Corogne : C. *Payno*. — Gijon : J. V. *Hevia y Garcia*. — Grenade : J. *Serrano y Gavarre*. — Madrid : M. L. *Velasco*. — Malaga : M. *Gil*. — St-Sébastien : M. *Sanchez y de Antuñano*. — Santander : M. M. *Payno*. — Séville : M. F. *de Pasalagua*. — Valence : E. *Salinas* — Colonies : Havane : A. C. *Vazquez*, CG. — Las Palmas (Canaries) : F. D. *Aguilar*. — Manille : E. *Batlle y Hernandez*. — Ste-Croix de Ténériffe : A. *Crosa*.]

Monaco. MR. : J. *Carrera* (1886). — Secr. : *Ramonet y Mendo*. [Barcelone : A. *Sart y Rosello*. — Cadix : R. *Alcon*, CG. — Malaga : J. *Rodriguez y Laguna*. — Séville : J. *Camuñas y Ramirez*. — Tarragone : E. *Pin y Soler*. — Valence : S. *Reig y Barrio*.]

Nicaragua. [Barcelone : S. *Salvat de Miro*. — Bilbao : N. *Ubago*. — Cadix : L. *Terry Murphy*. — Madrid : E. G. *Calamarte*. — Colonies : San Juan (Portorico) : R. B. *Lopez*.]

Paraguay. E. e. et M. pl. : Le Dr. B. *Aceval* à Paris. [Avila : F. A. *Carvajal*. — Barcelone : D. *Rouvier*. — Bilbao : J. T. *Uribe*. — Cadix : C. *Levental*, CG. ; G. *Shaw*. — Gijon : V. *Corcaba*. — La Corogne : A. *Munduate*. — Madrid : M. A. *Criado*, CG. ; D. *Herrero y Cabello*. — St-Sébastien : E.

Tornero. — Valence: E. *Dupuys de Lôme.* — Saragosse: M. *Gascón.*]

Pays-Bas. MR. [Montalvan 3.]: K. W. P. F. baron *Gericke d'Herwynen.* [Alicante: A. *Salvetti.* — Barcelone: H. *Marshall.* — Bilbao: F. *Landin.* — Cadix: C. *Loventhal.* — Madrid: F. *Polak.* — Mahon: P. B. *Valls.* — Malaga: J. *Roose.* — Santander: F. marquis *de Hazas.* — Séville: R. I. *Maury.* — Valence: J. D. *Morera.* — Vigo: F. *Molins.* — Colonies: Havane: J. E. *Kicherer.* — Manille: P. K. A. *Meerkamp van Embden.* — San Juan (Porto-Rico: W. N. *Latimer.* — Ste-Croix de Ténériffe: M. *Ghirlanda.* — De plus 26 VC.]

Pérou. Chargé d'aff. [Almirante 9]: J. *Pardo.* [Barcelone: F. *Llaveria.* — Bilbao: A. *Etchats.* — Cadix: H. *Alcón.* — Grenade: F. G. *Ortega.* — Madrid: A. G. *Mauriño.* — Malaga: J. M. *Torres y Perez.* — Santander: J. A. *Olivan.* — Valence: E. *Roldan.* — Vigo: S. *Uya,* CG. — Colonies: Havane: A. *Serpa.* — Las Palmas (Canaries): A. *Navarro y Blandillo.*]

Portugal. E. e. et M. pl. [Atocha 113]: Le comte *de Casal Ribeiro* (1886). — Secr. de lég.: A. *de Sequeira Thedius.* — Att. milit.: V. *de Ganvea Sarmente,* capt. — Att.: A. *Ferreira Girão.* [Barcelone: J. Z. vicomte *de Wren.* — Cadix: L. *da Costa de Sousa de Macedo.* — Irun: R. *Sepulœda.* — Madrid: J. baron *de Hortega y Solorzano.* — Séville: J. G. *Noel.* — Vigo: A. *Soares Cardoso.* — Colonies: Fernando-Po, chargé: N. *de J. B. da Cunha Lisboa.* — Havane: N. . . . . — Manille: J. *Alvarez Perez.* — Ste-Croix de Ténériffe: V. *de Ghirlanda.*]

Roumanie. [Barcelone: A. *Borrell.*]

Russie. E. e. et M. pl. [Leganitos 37]: M. A. prince *Gortchakow,* cons. int. — Secrés de lég.: A. *de Berends,* cons. d'Etat; M. baron *de Korff,* ass. de coll. et gentilhomme de la cour. [Barcelone: J. *de Valdeshuli.* — Cadix: K. *Kira-Dinjan,* cons. d'Etat act., CG. — Carthagène: R. *Spottorno.* — Corogne: P. *Barriè y Pastor.* — Mahon: Le baron *Benimuslem.* — Colonies: Havane: F. *Smidt.*]

Saxe (Royaume). [Barcelone: G. *Vellmar.* — Santander: G. A. *Luebbers.* — Tarragone: C. *Uthoff.*]

St-Siége. Nonce apostol. [Calle del Nuntio 13]: Msgr. A. *Di Pietro.* — Auditeur: A. *Vico.* — Secr.: A. *Aquilante.*

Salvador. E. e. et M. pl.: C. *Gutierrez.* [Barcelone: L. *Marti y Codolar,* CG.; T. A. *de Coll.* — Bilbao: I. O. *Uruela.* — Cadix: B. *de Sobrino.* — Madrid: J. *Pando y Valle.* — Malaga: F. *Torres de Navarro.* — Santander: C. *Gonzalez.* — Séville: D. *Conradi y Pineda.* — Colonies: Las Palmas (Canaries): L. F. *de Quevedo.*]

Siam. E. e. et M. pl.: *Phia Krai Kosa.*

Suède et Norvége. MR. [San Quintin 4]: N. . . . — Cons. de lég.: A. *Huitfeldt.* — Att.: G. V. T. *Strâle.* [Barcelone: C. A. *Dahlander,* CG. — Bilbao: A. *Kirsebom,* — Cadix:

Ch. *Segerdahl.* — Madrid : A. F. *Abrahamson.* — Séville : J. *Abaurrea.* — Colonies : Havane : E. J. *Francke,* CG. — Manille : W. F. *Stevenson.* — San Juan (Porto-Rico) : G. H. *Latimer.*]

Suisse. [Barcelone : E. *Brœndlin.* — Madrid : C. E. *Lardet,* CG. — Colonies : Manille : E. *Sprüngli.*]

Turquie. E. e. et M. pl. [Plaza di Bilbao 11] : *Turkhan*-bey. — Secr. de lég. : *Chekib*-effendi. — Att. mil. : T. Z. *Chevket*-bey. [Alméria : A. *Ruiz y Gil.* — Barcelone : *Tussuf*-effendi, CG. ; J. *Girona.* — Bilbao : C. *de Villavaso.* — Cadix : J. M. *Lacoste.* — Corogne : J. R. *Carreras y Presas.* — Gijon : F. *Valdez y Menendez.* — Grenade : F. M. *Fernañdez.* — Jerez et Ste Marie : R. *Davies.* — Madrid : J. *Girona,* CG. — Malaga : V. *de Enriquez.* — St-Sébastien : N. *Aurecœchea.* — Santander : Marquis *de Hazas* ; G. *Perez Cuevas.* — Séville : F. *Diaz.* — Tarragone : E. *Gomis y Bas.* — Valence : F. *Sagristá.* — Vigo : F. *Conde y Dominguez.*]

Uruguay. E. e. et M. pl. [Marques del Ducro 8] : N. . . . — Secr. de lég. : E. *Herrera y Obes.* [Bilbao : G. *Ibarra.* — Cadix : R. *Barens.* — Cordoue : J. *de Velasco.* — La Corogne : B. H. *Coumes-Gay.* — Ferrol : D. G. *Anton.* — Grenade : J. *Rodriguez.* — Lérida : C. *Arroyo.* — Madrid : P. *Casamayor,* CG. ; R. M. *Hasse.* — Malaga : T. *Heredia.* — Murcia : J. R. *de Hidalgo.* — Palmas : J. *Miró y Granada.* — San Feliu de Guixols : R. *Barens.* — San Julian de Malpica : P. *Romero.* — Séville : A. *Segovia.* — Tarragone : *Gasset y Matheu.* — Valence : M. *Arguedas y Fortea.* — Vigo : F. T. *Pascual.* — Vinaroz : J. *Martinez y Miralles.* — Vitoria : J. *Quiroga.* — Vivero : M. *Rodriguez y Seoane.* — Colonies : Havane : A. *Balcells.* — Matanzas : N. . . . — Ste-Croix de Ténériffe : M. *Ghirlanda.* — Santiago de Cuba : L. *Bou.*]

Venezuela. MR. : M. *Ordoñez.* — Secr. : A. *Ballesteros.* [Alicante : J. P. *Forvé.* — Alméria : F. *de Padilla Orland.* — Barcelone : J. *Palau.* — Bilbao : M. *Hernandez y Luengas.* — Cadix : L. *Terry y Murphy.* — Ciudadela (Minorque) : J. *Friay.* — Ferrol : A. *Fernandez.* — Huelva : J. E. *Ferisola.* — La Corogne : E. F. *Miranda.* — Lérida : C. *de Arroyo.* — Madrid : C. B. *Figueredo,* CG. — Mahon : G. *Cronty.* — Malaga : J. F. *Vegas.* — Pampelune : J. *Salboche.* — St-Sébastien : E. *Silva.* — Santander : J. R. *de la Parra.* — Saragosse : A. M. *de Torra.* — Séville : M. *Tobia.* — Tarragone : S. *Güell.* — Valence : M. *Cediano.* — Vigo : M. *Molins.* — Villanueva y Geltru : R. *Puig y Marques.* — Colonies : Havane : F. A. *Silva.* — Las Palmas : F. *Quesada Alfonso.* — Matanzas : M. S. *Trelles.* — San Juan (Porto-Rico) : C. B. *Meltz.* — Santiago de Cuba : M. *Miranda y Cotilla.*]

Wurtemberg. [Havane : W. *Reichmann.*]

Notice statistique.

Superficie et population.

Provinces.	Kilom. carrés.	Recensement au 31 déc. 1887 [1]) du sexe masculin.	du sexe féminin.	Total.	Par kil. carr.
Alava	3045	46915	45978	92893	30
Albacète	14863	114891	114601	229492	15
Alicante	5660	212443	219892	432335	76
Alméria	8704	165416	173967	339383	39
Avila	7882	95897	97196	193093	24
Badajoz	21894	243889	236529	480418	22
Barcelone	7690	440989	458275	899264	117
Biscaye	2165	116500	119159	235659	109
Burgos	14196	167759	170063	337822	24
Cacères	19863	171143	168650	339793	17
Cadix (avec Céuta)	7342	218644	210737	429381	58
Castellon	6465	146733	145704	292437	45
Ciudad-Real	19608	146311	145980	292291	15
Cordoue	13727	210691	210023	420714	31
Corogne	7903	272548	341244	613792	78
Cuenca	17193	120379	121645	242024	14
Gérone	5865	154543	150996	305539	52
Grenade	12768	240909	243432	484341	38
Guadalajara	12113	101150	100346	201496	17
Guipúzcoa	1885	89683	92173	181856	96
Huelva	10138	131363	123468	254831	25
Huesca	15149	130843	124115	254958	17
Jaën	13480	221702	216140	437842	32
Léon	15377	183014	197215	380229	25
Lérida	12151	145721	139696	285417	23
Logroño	5041	88995	92470	181465	36
Lugo	9881	205188	226456	431644	44
Madrid	7989	335770	348860	684630	86
Malaga	7349	255139	264238	519377	71
Murcie	11537	245238	246200	491438	43
Navarre	10506	150730	153321	304051	29
Orense	6979	191683	213391	405074	58
Oviédo	10895	270565	324855	595420	55
Palencia	8434	93896	95058	188954	22
Pontevédra	4391	187421	255964	443385	101
Salamanque	12510	156287	158137	314424	25
Santander	5460	113105	129738	242843	44
Saragosse	17424	207159	206848	414007	24
Ségovie	6827	77517	76940	154457	23
Séville	14063	272176	271768	543944	39

[1]) „Resultados provisionales del censo de la población de España el 31 de diciembre de 1887". Madrid 1889.

Provinces.	Kilom. carrés.	Recensement au 31 déc. 1887 du sexe masculin.	féminin.	Total.	Par kil. carr.
Soria	10318	73192	78279	151471	15
Tarragone . . .	6490	175019	173560	348579	54
Téruel	14818	119663	122202	241865	16
Tolède	15257	181720	177842	359562	24
Valence	10751	366000	367978	733978	68
Valladolid . . .	7569	132920	134377	267297	35
Zamora	10615	131737	137884	269621	25
Total du continent	492230	8 321196	8 623590	16 944786	34
Baléares	5014	153125	159521	312646	62
Canaries	7273	128907	158821	287728	40
Iles	12287	282032	318342	600374	49
Espagne	504517	8 603228	8 941932	17 545160	35
Poss. de l'Afrique septentrionale .	35	4014	1072	5086	145
Total	504552	8 607242	8 943004	17 550246	35

Population de droit 1887: 17 650234, dont 8 724846 du sexe masculin et 8 925388 du sexe féminin.

Nationalités et Cultes 1887, voir année 1890, p. 687.

Chefs-lieux (communes) *des provinces* de plus de 20000 habitants d'après le recensement 1887.

Madrid . .	472228	Palma (Baléares) . .	60514	Vitoria . .	27660
Barcelone .	272481	Cordoue . .	55614	Badajoz . .	27279
Valence . .	170763	Bilbao . . .	50772	Tarragone .	27225
Séville . .	143182	Oviédo . .	42716	Pampelune .	26656
Malaga . .	134016	Santander .	41829	Jaën . . .	25706
Murcie . .	98538	Alicante . .	39638	Castellon .	25193
Saragosse .	92407	Corogne . .	37241	Salamanque	22199
Grenade . .	73006	Alméria . .	36200	Lérida . .	21885
Cadix . . .	62531	Burgos . .	31301	Albacète . .	20886
Valladolid .	62018	St-Sébastien .	29047	Tolède . . .	20837

Colonies voir à la fin de l'article „Espagne".

Finances.

Budget de l'exercice finissant 30 juin 1891.

(En pesetas; 1 peseta vaut 1 franc.)

Recettes.

Contributions directes	269 549110
„ indirectes } Douanes	298 985000
Timbre et entreprises en régie	170 856000
Recettes des biens nationaux	35 571277
Du trésor public	30 590000
Total	805 551387

Dépenses.

Liste civile	9 500000
Corps législatifs	1 749205
Dette publique	282 803189
Dépenses judiciaires	1 888733
Indemnités et pensions	52 481545
Présidence du conseil des ministres	1 384217
Ministère des affaires étrangères	5 160692
Grâce et justice	56 758958
Ministère de la guerre	146 220530
„ de la marine	32 088598
„ de l'intérieur	29 167393
„ des travaux publics	88 269724
„ des finances	19 104714
Contributions et rentes	84 085915
Total	810 663413

Dette publique au 1er janvier 1889. (En pesetas.)

	Capital.	Intérêts.
Dette consolidée à 5% due aux Etats-Unis de l'Amérique du Nord	3 000000	150040
Dette perpétuelle extérieure à 4%	1971 151000	78 846000
„ „ intérieure à 4%	1931 588391	77 263535
Dette inscrite en faveur des corporations civiles	356 402110	14 256084
Dette inscrite en faveur du clergé	357 160000	—
„ extérieure amortisable à 4%	1591 680000	63 667200
„ amortisable à 2%	43 267000	865340
Actions des travaux publics	972000	24300
„ „ routes	492500	52312
Arrérages dus aux employés	1 555481	—
Total	6257 268482	235 124811

Commerce. (En pesetas.)

(1 peseta = 1 frc.)

Importation et exportation de 1885 à 1888.

	1885.	1886.	1887.	1888.
Importation	764 757664	855 206950	811 212000	716 085000
Exportation	698 003042	727 349885	722 182000	763 104000

Importation et exportation en 1888 d'après les principaux pays de provenance et de destination.

(En millions de pesetas.)

Pays.	Imp.	Exp.	Pays.	Imp.	Exp.
France	211,8	352,4	Turquie	13,3	—
Grande-Bretagne et Gibraltar	122,2	181,6	Pays-Bas	—	15,4
Allemagne	57,8	11,7	Amérique	144,2	119,8
Belgique	27,7	14,2	Philippines	14,3	6,3
Portugal	5,5	24,3	Afrique septentrionale	5,7	7,3
Suède et Norvége	25,0	1,6	Autres	47,9	18,6
Russie	23,6	0,4	Total	716,1	763,1
Italie	17,1	9,5			

Principaux articles de commerce en 1888. (En milliers de pesetas.)

Importation.				Exportation.	
Coton	57 242	Pétrole	16 655	Vin	293 559
Froment	43 789	Peaux	15 845	Cuivre	59 939
Houille	31 257	Filets de lin	15 091	Fer	44 644
Bois	29 686	Articles chimiques	14 365	Plomb	44 203
Sucre	29 353	Matériel de chemin de fer et de vaisseaux	13 494	Liége	20 893
Morue	25 046	Cacao	12 805	Oranges	18 898
Articles de laine	24 711	Articles de soie	12 519	Raisins secs	17 077
Machines	21 585	Cotonnades	11 193	Animaux	16 816
Tabac	21 420			Laine	15 580
Fer	19 232			Chaussures	12 975
Animaux	18 208			Huile d'olive	10 223
				Sparterie	9065
				Raisins	8 595

La part proportionnelle de ces articles se présente comme suit :

	Agriculture.	Elevage de bétail.	Pêche.	Forêts.	Mines.	Industrie.
Importation	38,0	7,9	5,8	6,8	15,5	26,0 pour
Exportation	62,4	5,7	—	3,6	26,0	2,3 cent

Communications.

Navigation en 1889 (nombre des navires entrés.)

	Nombre.	Tonneaux de registre.
Navires marchands espagnols	38852	9 995333
,, ,, étrangers	14222	12 346195
Bâtiments de guerre	475	563935
Total	53549	22 905463

Marine marchande. En 1886 le nombre des navires à voiles jaugeant plus de 50 tonneaux, était de 1450 avec un déplacement de 269578 tonneaux, celui des vapeurs d'au moins 100 tonneaux était de 356 jaugeant 260308 tonneaux nets.

Chemins de fer en exploitation en 1888 9669 kilomètres.

Postes en 1888. Nombre des bureaux : 2875. Recettes 19 743360, dépenses 12 380186 frcs.

	Lettres	Cartes post.	Imprimés et échantillons de marchandises	Lettres avec déclaration de valeur	
	en mill.	en mill.	en milliers	en mill.	en mill. de frcs.
Service intérieur	99 750	918	4 121	87	118 527
Service extérieur	12 356	218	15 813	25	25 122
Service de transit	120	2	50	—	—

Télégraphes en 1885. Nombre des bureaux 914 (dont 502 bureaux de l'Etat), longueur des lignes 17839, des fils 43301 kilom. Nombre des dépêches 3 322687, dont 655276 dé-

pêches internationales et 89691 de transit. Recettes 5 999365, dépenses 7 711051 pesetas.

Armée.

[Par les lois du 10 janvier 1877, 28 août 1878 et 8 janvier 1882 l'obligation générale au service militaire a été introduite. La durée du service en commençant à l'âge de 20 ans est de 12 ans, dont 3 ans dans l'armée active, 3 ans dans la 1ère réserve et 6 ans dans la 2ème réserve. Le rachat, contre un paiement de 1500 pesetas, est toujours légalement permis, de même que le remplacement entre frères, cependant la réorganisation en étude pour 1891 doit abolir ces deux institutions.]

Organisation et effectif en temps de paix.

Le Royaume, y compris les Baléares et les Canaries, est divisé en 14 districts militaires, et ceux-ci sont subdivisés (chacun en 1 à 6) en 42 provinces militaires (voir les notices personnelles), aux commandants desquelles provinces et districts les troupes occupant les territoires respectifs sont subordonnées. Il n'y a point d'autres formations supérieures de troupes. En 1890 il y avait l'effectif de paix qui suit:

Infanterie: 2 comp. de gardes-hallebardiers, 61 rég. de ligne à 2 bat. et 22 bat. de chasseurs; chaque bataillon de 6 comp., dont 2 en cadres. En outre 1 école de tir, 1 bat. disciplinaire et l'académie. Il faut y ajouter 68 cadres de recrutement, 68 rég. de réserve, 58 troisièmes bat. des rég. actifs et 10 bat. de dépôt de chasseurs; total 83808 hommes.

Cavalerie: 1 escadron de garde royale (150 hommes), 8 rég. de lanciers, 14 rég. de chasseurs, 4 rég. de dragons, 2 rég. de hussards, total 28 rég. à 4 escadrons; 28 rég. de réserve; 1 école d'équitation, 1 escadron africain, 1 école de maréchalerie, 4 escadrons de remonte, 4 haras et l'académie. Total: 2161 officiers (y compris 586 officiers de réserve), 300 employés, 13968 hommes et 11887 chevaux.

Artillerie: 5 rég. d'art. de corps à 4 batt., 5 rég. d'art. divisionnaire à 6 batt., 2 batt. à cheval, 2 rég. d'art. de montagne à 6 batt., 9 bat. d'art. de forteresse et des côtes, dont 3 à 6 et 6 à 4 comp., 1 rég. d'art. de siége à 4 batt., 4 comp. d'ouvriers et 2 comp. pour le service auprès de l'académie et l'école centrale de tir; le comité central de remonte et 7 rég. de réserve. Total: 11340 hommes avec 392 canons.

Génie: 4 rég. de mineurs-sapeurs à 2 bat. de 4 comp., 4 rég. de réserve, 1 rég. de pontonniers à 4 comp., 1 bat de chemin de fer, 1 bat. de télégraphistes, 1 brig. de topographes 2 sections d'ouvriers et de commis. Total: 392 officiers, 4279 hommes.

Ouvriers du corps d'administration. 1 brigade de 15 sections, 1185 hommes.

Corps de santé. 433 médecins et 81 pharmaciens de différents grades; 1 brigade de 8 sections. Pied de paix 506 homm.

L'armée territoriale des îles Canaries. 1 bataillon de chasseurs à 6 comp., 6 bat. de réserve à 4 comp. Total 731 homm.

La milice volontaire de Ceuta se compose de 1 escadron de chasseurs (4 officiers, 60 hommes), 1 comp. de tireurs mauresques (3 off., 50 h.) et 1 comp. de marine (3 off., 60 h.). — A Melilla il y a 1 section de chasseurs (2 off., 17 h.) et 1 comp. de marine reparties à Melilla (4 off., 31 h.), aux Chafaries (15 h.), Peñon (15 h.), Albucemas (15 h.) et auprès d'autres commissions (2 off., 24 h.).

Les chiffres précédents donnent un total de l'effectif de paix de 118753 hommes. En outre il existe une garde civile qui dépend, en ce qui concerne l'organisation et la discipline, du ministre de la guerre, en tout ce qui regarde le service et la dislocation, du ministre de l'intérieur. Elle comprend 130 comp. formant 16 tercios et 15 comp. de cav., de plus 2 comp. séparées d'inf. et 1 section de montagne. — Le corps de *carabiniers* (douaniers) fait le service de sûreté sur les frontières et les côtes et compte 30 rég. d'inf. et 7 comp. à cheval.

Effectif en temps de guerre.

Infanterie env. 734680 hommes, cavalerie env. 23300 hommes avec 18500 chevaux, artillerie env. 30350 hommes avec 460 canons, génie env. 7500 hommes, ouvriers 1900 hommes, corps de santé 670 hommes, corps territorial des îles Canaries env. 7000 hommes; total env. 805400 hommes, sans compter les troupes dans les colonies (voir ci-dessous).

Flotte.

Navires en 1890, d'après la Guia official de España.

	Canons.	Chevaux.
Armés :		
2 nav. de 1ère cl.	50	11600
9 „ „ 2ème „	111	13800
14 „ „ 3ème „	56 [1]	9730 [1]
25 nav.	217	35130
De la 1ère réserve :		
3 nav. de 1ère cl.	72	20200
3 transports de 2ème cl. . . .	10	2730
46 petites embarcations. . . .	59 [2]	3948 [2]
9 canonnières .	10 [3]	134 [4]
1 aviso-transport	2	?
14 bateaux-torpill.	25 [5]	11047 [6]
6 pontons . . .	12 [7]	99 [7]
82 navires . . .	190 [8]	38158 [9]

	Canons.	Chevaux.
De la 2e réserve :		
5 nav.-école de 1ère cl. . . .	70 [10]	13200 [11]
5 nav. de 1ère et de 2ème cl. de destination spéciale	14 [12]	718 [13]
3 canonnières .	3	?
13 navires . . .	87 [14]	13918 [15]
Non propres à la mer :		
5 nav. de 1ère cl.	80 [16]	—
2 „ „ 2ème „	—	—
En carène :		
3 nav. de 1ère cl.	81	—
En construction :		
7 nav. de 1ère cl.	80 [17]	33200 [17]
1 „ „ 2ème „	16	1600
3 „ „ 3ème „	—	—

[1]) Ce chiffre se rapporte seulement à 11 navires. — [2]) 42 embarcations. — [3]) 7 canonnières. — [4]) 4 canonnières. — [5]) 12 bateaux-

Personnel de la marine 1890: 1 amiral, 6 vice-amiraux, 18 contre-amiraux, 21 capit. de vaisseau de 1ère classe, 43 capit. de vaisseau de 2ème classe, 89 capit. de frégate etc., 7715 marins et 2752 hommes de troupes de marine. L'artillerie de marine compte 1 maréchal-de-camp, 3 brigadiers, 8 colonels, 12 lieut.-colonels, 6 commandants (majors) etc. L'infanterie de la marine, formée en 3 brigades à 2 régiments, dont 1 de réserve, comprend 376 officiers et 7033 h. Il faut y ajouter 5 comp. de gardes d'arsenal, 1 comp. de commis et d'ordonnances, les corps des ingénieurs (22 officiers), des machinistes (400 hommes), des contre-maîtres (180 hommes), des employés d'administration, des médecins etc., ainsi que quelques officiers de la réserve.

Notices statistiques sur les Colonies espagnoles.

Superficie et population.

	Kil. c.	Hommes.	Femmes.	Habit.	par kil. c.
1. Cuba	118833	850520	671164	1 521684 [1]	13
Puerto-Rico	9620	—	—	810394 [2]	84
2. Philippines	293726	2 796174	2 762846	5 559020 [3]	19
Iles Sulu (Jolo) . . .	2456	—	—	75000 [4]	30
Iles Marianes . . .	1140	4173	4492	8665 [3]	8
Iles Carolines . . .	700	—	—	22000	31
Iles Palaos	750	—	—	14000	19
3. La côte occidentale de l'Afrique. Le territoire d'Ifni . . .	40	?	?	1000	25
Territoire de Rio de Oro et Adrar. . .	700000	?	?	100000	0,14
Guinée: Fernando-Po, Corisco, Elobey et Annobom	2105	—	—	45106	21
Total	1 129370	—	—	8 156900	—

Dans ces chiffres ne figure pas le territoire sur la côte occidentale de l'Afrique, entre la baie du Monni et le fleuve Campo (environ 180000 kil. c. et 500000 habit.), parce qu'il est encore, à l'exception du territoire de San Juan, un objet de litige entre l'Espagne et la France.

---

torpilleurs. — [6]) 13 bateaux-torpilleurs. — [7]) 2 pontons. — [8]) 69 navires. — [9]) 67 navires. — [10]) 4 navires-école. — [11]) 3 navires-école. — [12]) 4 navires. — [13]) 3 navires. — [14]) 11 navires. — [15]) 6 navires. — [16]) 4 navires. — [17]) 4 navires.

[1]) 977992 Espagnols. 10632 étrangers blancs, 43811 Asiatiques 489249 hommes de couleur. — [2]) Recensement de 1883. — [3]) Au 31 décembre 1877. Une évaluation faite sur la base des registres des paroisses aurait donné, dit-on, pour 1885 le nombre de 9 529841 habitants. — [4]) D'après le „Boletin de la sociedad geogr. de Madrid", août 1881.

Villes de plus de 2000 habitants (31 décembre 1877).

Voir année 1888, p. 691.

Finances, commerce et communications de Cuba.

Budget pour l'année 1890—91. (En pesos.)

Recettes.		Dépenses.	
Contributions directes et indirectes . . .	5 818600	Obligations générales	10 447267
Douanes	14 971300	Grâce et justice . .	1 065959
Timbre	1 608900	Guerre	6 229427
Loterie	3 104026	Marine	1 299220
Des biens nationaux	185050	Finances	790642
Recettes éventuelles .	127500	Intérieur	4 237862
		Travaux publics . .	1 376430
Total	25 815376	Total	25 446807

L'article d'exportation de Cuba le plus important est le sucre; il en a été exporté en kilogrammes :

1886 : 668 533000 | 1880 : 460 000000 | 1870 : 873 197000

Entrée des navires au port de la Havane 1887.

Pavillon.	Nav.	Tonn.		
Espagnol .	411	541482	1068 nav. jaug.	1 351732 tonn.
Etranger .	657	810250		

Chemins de fer. Il y a dans l'île de Cuba 1600 kil. de chemins de fer en exploitation.

Finances, commerce et communications de Portorico.

Projet du budget de 1890—91. (En pesos.)

Recettes.		Dépenses.	
Contributions . . .	757400	Obligations générales	615863
Douanes	2 466000	Grâce et justice . .	362194
Timbre	249900	Guerre	1 048638
Biens nationaux . .	31800	Marine	123481
Recettes éventuelles .	178000	Finances	231779
		Intérieur	657669
		Travaux publics . .	593959
Total	3 683100	Total	3 633583

Commerce 1888 : Import. 14 389673 Export. 11 999255
1889 : „ 14 177577 „ 11 066684

Les principaux articles d'exportation sont le sucre, le café, le miel, le tabac etc.

Navigation 1889. Entrés : 1283 navires de 1 223831 tonn. métr.
Sortis : 1264 „ „ 1 093583 „ „

Chemins de fer. En exploitation 18 kil., en construction et en étude 546 kil.

Finances, commerce en communications des Philippines.

Budget de 1888. (En pesos fuertes.)

Recettes.		Dépenses.	
Contrib. direct. et indir.	5 206836	Dépenses générales .	1 243706
Douanes	2 023400	Grâce et justice . .	507556
Rentes affermées . .	1 181239	Guerre et marine. .	5 611557
Autres recettes . .	1 426421	Finances	2 244625
Total	9 837896	Intérieur	1 258485
		Extérieur	60950
		Travaux publics . .	274931
		Total	11 201810

Commerce.

En 1887 la valeur de l'importation a été de 17 530296 p. f. celle de l'exportation de 25 254140 p. f. Les principaux articles d'exportation étaient en 1887: le sucre (p. 7 995726 pesos), le chanvre de Manille, écru et ouvré (pour 5 460454 pesos), le tabac et les cigares (p. 2 024767 pesos), le café (p. 2 093518 pesos), le bois de teinture, les peaux, l'indigo etc.

Navigation de long cours 1887: Entrés 438 navires de 359999 tonn.; sortis 435 navires de 345350 tonneaux.

Chemins de fer. En construction la ligne de Manille à Dagupán 192 kilomètres.

Troupes et navires dans les Colonies.

Cuba: L'infanterie compte 6 rég. de ligne (de 2 bat.) à 57 officiers et 1500 hommes, 4 bat. de chasseurs à 30 officiers et 730 hommes, 1 brigade disciplinaire (2 comp.) de 15 officiers et 365 hommes, 1 bat. de troupes de sûreté (6 comp.) d'env. 20 officiers et 1100 hommes, 9 comp. de guerillas (à 50 hommes, 30 chevaux, 2 sections de commis etc.) comprenant environ 500 officiers et 1400 hommes. Total 1007 officiers et 26685 hommes, non compris 1 bat. de miliciens blancs et 1 bat. de miliciens de couleur. La cavalerie compte 3 rég. de ligne, 1 rég. de volontaires et 2 escadrons de miliciens. — L'artillerie comprend 1 bat. d'art. à pied, 1 batt. de montagne avec 6 canons et 1 comp. d'ouvriers (102 hommes). Le génie est représenté par 1 bat. de 4 comp. En outre il y a à Cuba 1 corps d'ouvriers d'administration, la brigade de santé et la garde civile composée de 4 tercios et 1 commandement séparé. — Marine: 3 croiseurs de 2ème cl., 14 canonnières, et 4 barcasses de vapeur, avec un équipage total de 1233 matelots et 199 soldats de la marine.

Portorico: 4 bat. d'inf. de ligne, 1 section (11 hommes) de cav., garde du capitaine général, 1 bat. d'art. à 4 comp., dont 1 de montagne, 1 section du corps de santé, et la garde civile comptant 3 comp. d'inf. et 2 escadrons de cav. Total env.

3700 hommes. — Marine : 1 croiseur de 3ème cl. avec un équipage de 102 matelots.

Philippines: 7 rég. d'inf. indigène à 6 comp., 1 escadron de lanciers, 1 rég. d'art. à 2 bat. de 6 comp. dont 2 de montagne; 1 comp. d'ouvriers d'art., 1 bat. du génie de 4 comp., 3 tercios de garde civile et 4 commandements de carabiniers. — Marine : 2 croiseurs de 1ère cl., 3 croiseurs de 2ème cl., 3 croiseurs de 3ème cl., 2 canonnières, 3 transports, 4 barcasses de vapeur, 3 pontons et 1 bâtiment de guerre de 3ème cl. pour le service hydrographique, avec un équipage total de 2818 matelots et 452 soldats.

Fernando-Po et Nouvelle-Guinée: 1 croiseur de 2ème cl., 1 ponton, 1 barcasse de vapeur, avec un équipage de 190 matelots.

Afrique du Sud: 1 croiseur de 2ème cl.

France.

[République, depuis 4 sept. 1870. — Constitution du 24 fevrier 1875, lois additionnelles des 2 août et 30 nov. 1875, 9 déc. 1884 et 16 juin 1885. L'assemblée nationale a deux chambres qui se réunissent annuellement. Le Sénat se compose de 300 membres âgés au moins de 40 ans; les sénateurs sont élus par des commissions spéciales des départements et des colonies pour 9 années et renouvelables par tiers tous les trois ans. (Les sénateurs précédemment élus à vie par l'assemblée nationale et par le Sénat restent inamovibles; leur nombre était réduit par décès en 1890 à 53 et la suppléance a lieu depuis 1884 de la manière mentionnée ci-dessus). La Chambre des députés se compose de 584 membres (1 député par 70000 habitants), nommés pour 4 années par le suffrage universel au scrutin de liste par département. Ont le droit d'élire tous les citoyens âgés de 21 ans et sont éligibles tous ceux âgés de 25 ans. Les membres de l'armée active ne sont ni éligibles ni électeurs, de même la plupart des fonctionnaires ne sont pas éligibles. Le président de la république est élu par 7 ans à la majorité absolue des suffrages par l'Assemblée nationale. — Pavillon de guerre et de commerce: Trois bandes, Bleue, Blanche et Rouge disposées verticalement, le bleu près de la hampe, le blanc ensuite et le rouge flottant. — Voir année 1889, p. 685.]

Président.

Sadi *Carnot* (depuis le 1er janvier 1888).

Secr.-gén. et chef de la maison milit. : H.-J. *Brugère*, gén. de div.

Aides de camp : Le vicomte *de Maigret*, capit. de vaisseau; *Lichtenstein*, col. de cav.; *Toulza*, lt.-col. du génie; *de Chamoin*, lt.-col. d'inf.; *Pistor*, chef d'esc.

Introducteur du corps diplomatique : Le comte *d'Ormesson*, m. pl.

Ministres-secrétaires d'Etat (1890).

Président du conseil et ministre de la guerre : C. *de Freycinet*, sénateur. — Secrétariat. Chef : *Lagrange de Langre.*

Garde des sceaux, ministre de la justice et des cultes: A. *Fallières*, député. — Affaires étrangères: *Ribot*, député. — Finances: *Rouvier*, député. — Marine: *Barbey*, sénateur. — Instruction publique et beaux arts: L. *Bourgeois*, député. — Travaux publics: I. *Guyot*, député. — Agriculture: *Develle*, député. — Intérieur: *Constans*, sénateur. — Commerce, industrie et colonies: J. *Roche*.

Assemblée nationale.

Sénat. Président: *Le Royer*. — Vice-présidents: *Merlin*, *Magnin*, *Challemel-Lacour*, *Bardoux*. — Secr.-gén.: A. *Sorel*.

Chambre des députés. Président: *Floquet*. — Vice-présidents: *de Mahy*, *Spuller*, C. *Périer*, et *Peytral*. — Secrét.-gén.: E. *Pierre*.

Conseil d'Etat. [Palais Royal.]

Président: Le ministre de la justice. — Vice-président: *Laferrière*. — Secr.-gén. [Rue de Prony 64]: A. *Flourens*, maître-rapporteur des requêtes.

Sections. Législation, justice et affaires étrangères: *Tétreau*, prés.; C. *Seneuil*, C. *Ceccaldi*, C. *Sée*, *Jacquin*, H. *Duboy*, conseillers d'Etat en service ordinaire; *Clavery*, *Bard*, conseillers d'Etat en service extraordinaire. — Matières Contentieuses: *Berger*, prés.; *Braun*, *Chante-Grellet*, G. *Bousquet*, *Schnerb*, *Marguerie*, *Mayniel*, conseillers d'Etat. — Intérieur, instruction publique, cultes et beaux arts: G. *Coulon*, prés.; L. *Fleury*, *du Mesnil*, *Roussel*, *Saissel*, *Schneider*, *Cazelles*, conseillers d'Etat en service ordinaire; *Buisson*, L. *Herbette*, *Dumay*, *Bouffet*, conseillers d'Etat ord. en service extraordinaire. — Finances, postes, télégraphes, guerre, marine et colonies: *Blondeau*, prés.; *Mojon*, gén.; P. *Dislère*, le marquis *de Braga*, conseillers d'Etat en service ord.; *Duval*, vice-amiral; *Conrad*, *Pallain*, *Boutin*, *de Liron d'Airoles*, *Prioul*, *Catusse*, *Fournier*, *Tiphaigne*, *de St-Germain*, gén., conseillers d'Etat en service extraord. — Travaux publics, agriculture, commerce et industrie: A. *Picard*, prés.; *Chauchat*, *Chabrol*, L. *Bequet*, *Rousseau*, *Cotelle*, conseillers d'Etat en service ord.; *Cisseraud*, *Nicolas*, *Guislain*, *Goy*, conseillers d'Etat en service extraordinaire.

Ministères et autres autorités centrales.

Affaires étrangères. [Quai d'Orsay.] Cabinet du ministre. Directeur: *Cogordan*, min. pl.; Chef: *Crozier*, conseiller d'ambassade. — Secr. particulier: *Hyérard*. — Directeurs de section. Protocole: Le comte *d'Ormesson*, introducteur du corps diplomatique, ministre plénip. Affaires politiques: *Nisard*, min. plénip. — Commerce: *Clavery*, min. plénip. — Archives: *de Rialle*, min. pl. — Fonds et comptabilité: *Roger*.

Justice et cultes. [Place Vendôme 13.] Directeurs de section. Cabinet du ministre et personnel: S. *Laroze*; Chef du cabinet: J. *Lanes*; Adjoint: Noulens; Chargé du secrétariat

particulier : M. *Laverny*. — Comptabilité et pensions : Ch. *Durier*. — Affaires civiles : *Bard*, cons. d'Etat — Affaires criminelles et des grâces : *Dumas*, cons. d'Etat. — Cultes [rue de Bellechasse 66] : *Dumay*.

Cour de cassation. Présidents : *Mazeau*, *Bédarrides*, *Larombière Lœw*. — Procureur gén. : *Ronjat*. — Premier avocat gén. : *Charrins*.

Conseil. central de l'église réformée (calviniste). Président : Le baron Morin *de Malsabrier*. — Consistoire à Paris. Président : *Vernes*.

Consistoire de la confession d'Augsbourg. Président : *Mettetal*.

Consistoire central des cultes israélites : J. *Kahn*, grand-rabbin.

Imprimerie nationale [Rue Vieille-du-Temple 87]. Directeur : *Doniol*.

Intérieur. [Pl. Beauvau.] Directeurs de section. Cabinet du ministre et personnel : E. *Demagny*. Sous-chef. : L. *Pissard*. — Secrétariat particulier : J. *Bataille*, E. *Marchand*. — Administration départementale et communale : *Bouffet*. Assistance et hygiène publiques : H. *Monod*. — Administration pénitentiaire : *Herbette*. — Sûreté générale : *Cazelles*.

Finances. [Palais du Louvre.] Directeurs de section. Cabinet du ministre : *Trélat*. — Personnel : L. *Favalelli*. — Inspection-général : *Vuarnier*. — Mouvement général des fonds : *Liron d'Airoles*, cons. d'Etat. — Comptabilité publique : *Lanjalley*, directeur-gén. — Dette inscrite : *Prévost*. — Contentieux : *Rischmann*. — Payeur central du trésor public : *de Marcillac*. — Caisse centrale de la dette publique : *Alem*, payeur central. — Contrôle central : M.-F. Guérard de la *Quesnerie*.

Direction gén. des contributions directes : *Boutin*, cons. d'Etat. — Direction gén. du cadastre, des domaines et du timbre [192, Rue de Rivoli] : *Tiphaigne*, cons. d'Etat. — Direction-gén. des douanes [Louvre] : *Pallain*, cons. d'Etat.

Direction-gén. des contributions indirectes [Louvre, Place du carrousel] : *Catusse*, cons. d'Etat. — Direction-gén. des manufactures de l'Etat [Louvre] : *Pradines*.

Administration des monnaies et médailles [Quai Conti] : *Ruau*, directeur-gén. — Direction-gén. des caisses d'amortissement et des dépôts et consignations [Rue de Lille] : *Labeyrie*, directeur-général.

Banque de France [Rue de la Vrillière]. Gouverneur : *Magnin*.

Crédit foncier de France [19, Rue des capucines]. Gouverneur : *Christophle*, député.

Guerre [10 et 14, Rue St-Dominique]. Cabinet du ministre. Chef : T.-M. *Brault*, gén de brig. — Sous-chef : E.-A.-A. *Pamard*, lt.-col. — Secr. particulier : *Lagrange de Langre*.

Etat-major de l'armée. Chef : M.-F.-J. *de Miribel*, gén. de div. — Sous-chefs : A.-G.-O. *de St-Germain*, Le *Mouton de Boisdeffre*, Derrécagaix, généraux de brig. ; Chef du cabinet : C.-A.

Orbion, lt.-col. — Directeurs de bureau. 1. Organisation et mobilisation de l'armée : Le *Bégue de Germiny*, col. — 2. Statistique des armées étrangères : Le *Loup de Sancy*, col. — 3. Opérations militaires et instruction gén. de l'armée : *Renouard*, col. — 4. Etapes, chemins de fer, transports des troupes, télégraphes : *Gonse*, col.

Directeurs. Contrôle V.-M. *Prioul*, cons. d'Etat. — Infanterie : P.-E. *Gallimard*, gén. de brig. — Cavalerie : A.-M.-J.-Henry *de Kermartin*, gén. de brig. — Artillerie : C.-Ph.-A. *Mathieu*, gén. de div. — Génie : J.-H. *Mensier*, gén. de div. — Administration : *Baratier*, intend. gén. — Poudres et salpêtres : Ch. *Arnould*, inspecteur-gén. — Service de santé : A.-N.-Th. *Dujardin-Beaumetz*, médecin-inspecteur.

Présidents des comités techniques et des commissions. Etat-major : *de Cools*, gén. de div. — Infanterie : *du Guiny*, gén. de div. — Cavalerie : *Loizillon*, gén. de div. — Artillerie et poudres et salpêtres : *Ducos de la Hitte*, gén. de div. — Génie : *Segretain*, gén. de div. — Gendarmerie : *Répécaud*, gén. de div. — Intendance : *Rossignol*, intendant-gén. — Santé : *Colin*, médecin-inspecteur-général. — Travaux publics : *Picard*, président de section au conseil d'Etat. — Chemins de fer : *de Miribel*, gén. de div. — Télégraphie militaire et aérostation : *Gillon*, gén. de div. — Substances explosives : *Berthelot*, senateur. — Emplois civils des sous-officiers : *Blondeau*, président de section au Conseil d'Etat.

Marine [2, rue Royale-St-Honoré]. Chef d'Etat-major-gén. et directeur du cabinet : *Vignes*, vice-amiral. — Personnel : *Barrera*, contre-amiral. — Matériel : *Bienaymé*, directeur. — Comptabilité générale : P.-J. *Fournier*, directeur. — Travaux d'artillerie pour la défense des côtes. Inspecteur-général permanent : *Nismes*, gén. de div. — Défense sous-marine. Chef : *O'Neill*, contre-amiral. — Etablissements des invalides de la marine : *Fabre*, directeur. — Contrôle-central : *Portier*, inspecteur en chef de la marine.

Instruction publique et beaux-arts. [110, Rue de Grenelle St-Germain.] Cabinet du ministre. Chef : E. *Ribierre.* — Secrétaire particulier : *Sellier.* — Directeurs de section. Enseignement supérieur : *Liard.* — Enseignement secondaire : *Rabier.* — Enseignement primaire : *Buisson.* — Inspecteur général de l'instruction primaire : *Martel.* — Comptabilité : X. *Charmes.* — *Beaux-arts :* G. *Larroumet.* — Bâtiments civils : J. *Comte.*

Directeur des musées nationaux [Louvre] : M. *Kœmpfen.*

Garde gén. des archives nationales [60, Rue des Francs-Bourgeois] : G. *Servois.*

Travaux publics [244—48, Boulevard St. Germain]. Directeurs de Section. Cabinet du ministre, personnel, secrétariat et comptabilité : *Sebillot.* — Routes, navigation et mines : *Guillain.* — Chemins de fer : *Gay*, cons. d'Etat.

Commerce, industrie et colonies [101, Rue de Grenelle]. Cabinet du ministre. Chef: *Favette.* — Directeurs de section [80, rue de Varennes]. Personnel et enseignement technique: *Ollendorff.* — Commerce intérieur: *Nicolas,* cons. d'Etat. — Commerce extérieur: *Marie.* — Comptabilité et statistique: *Vannacque.*

Colonies. Sous-secr. d'Etat: *Etienne,* député. — Chefs de section: *Housez, Haussmann, Billecocq.*

Postes et télégraphes. Directeur-gén.: *de Selves.* — Directeurs des section. Administration centrale: N. . . . — Matériel et construction: N. . . . — Exploitation: *Baron.* — Comptabilité: *Desgranges.* — Caisse d'épargne postales: Lefebvre *de Laboulage.*

Agriculture [78, Rue de Varennes]. Cabinet du ministre. Chef: P. *Revoil*; secr. particulier: *du Mesnil.* — Directeur de section. Agriculture: *Tisserard,* cons. d'Etat. — Hydraulique agricole: L. *Philippe.* — Haras [244, Boulevard St. Germain]: *de Cormette.* — Forêts: L.-A.-L. *Daubrée.*

Ordre national de la Légion d'honneur. Grand-chancelier: *Fevrier,* gén. de div. — Secrétaire-gén.: *Rousseau,* gén. de brig.

Cour des comptes: Présidents: G.-A. *Humbert, Baudouin, Roy, Bouchard, Jard Panvillier.* — Présidents honoraires: *Rihouet, Martin.* — Procureur-gén.: M. *Renaud.* — Substitut du procureur-gén.: M. *Chantereau* (16 août 1880).

Autorités des départements.

Préfets des départements.

Ain: *Joliet.*
Aisne: *Bès de Berc.*
Allier: *Vincent.*
Alpes (Basses-): *Ardisson.*
Alpes (Hautes-): *Blanc.*
Alpes-Maritimes: *Henry.*
Ardèche: *Gilliot.*
Ardennes: *Debax.*
Ariège: *de Malherbe.*
Aube: *Rondineau.*
Aude: *Mastier.*
Aveyron: *Bonnier.*
Bouches-du-Rhône: *Lagarde.*
Calvados: *Vatin.*
Cantal: *Grélot.*
Charente: *Larroche.*
Charente-Inférieure: *Grimanelli.*
Cher: G. *Caille.*
Corrèze: *Drouin.*
Corse: *Bonnefoy-Sibour.*
Côte-d'Or: L. *Michel.*
Côtes-du-Nord: *Granet.*
Creuse: *Pabot-Chatelard.*
Dordogne: *Fournier.*
Doubs: *Graux.*
Drôme: *Strauss.*
Eure: *Pointu-Norès.*
Eure-et-Loir: *Desprez.*
Finistère: *Proudhon.*
Gard: *Mallier.*
Garonne (Haute-): Léon *Cohn.*
Gers: *Boudet.*
Gironde: *Berniquet.*
Hérault: *Christian.*
Ille-et-Vilaine: *Leroux.*
Indre: Juillet *St-Lager.*
Indre-et-Loire: *Gentil.*
Isère: *Robert.*
Jura: *Ducos.*

Landes : *Mascle.*
Loir-et-Cher : *Sainsère.*
Loire : *Galtié.*
Loire (Haute-) : *Hélitas.*
Loire-Inférieure : *Rivaud.*
Loiret : *Bœgner.*
Lot : *Arnaud.*
Lot-et-Garonne : *Joucla-Pelous.*
Lozère : *Jossier.*
Maine-et-Loire : *Ligier.*
Manche : *Floret.*
Marne : *Viguié.*
Marne (Haute-) : *Delpech.*
Mayenne : *Blondin.*
Meurthe-et-Moselle : *Stéhélin.*
Meuse : *Soinoury.*
Morbihan : *Roger.*
Nièvre : *Bruman.*
Nord : *Vel-Durand.*
Oise : *Duflos.*
Orne : *Couppel du Lude.*
Pas-de-Calais : *Alapetite.*
Puy-de-Dôme : *Bardon.*
Pyrénées (Basses-) : *Deffès.*
Pyrénées (Hautes-) : *Colomb.*
Pyrénées-Orientales : *Bonhoure.*
Rhin (Haut-) : *Pichou.*
Rhône : Jules *Cambon.*
Saône (Haute-) : *Sée.*
Saône-et-Loire : *Landard.*
Sarthe : *Lutaud.*
Savoie : *Du Grossier.*
Savoie (Haute-) : *Dumoulin.*
Seine : *Poubelle.* — Préfet de police : *Lozé.*
Seine-Inférieure : *Hendlé.*
Seine-et-Marne : *Réboul.*
Seine-et-Oise : *Bargeton.*
Deux-Sèvres : *Lascombes.*
Somme : R. *Allain-Targé.*
Tarn : *Tardy.*
Tarn-et-Garonne : *Masclet.*
Var : *Chadenier.*
Vaucluse : *Bret.*
Vendée : *Louvel.*
Vienne : *Cleiftie.*
Vienne (Haute-) : *Faure.*
Vosges *Fosse.*
Yonne : *Boudier.*

Algérie.

Alger : H. *Paul.*
Constantine : *Mengarduque.*
Oran : *Dunaigre.*

Conseil municipal de Paris. Président : E. *Richard.*

Gouvernement-gén. de l'Algérie : L. *Tirman.* — Secr.-gén. : *Durieu.*

Gouverneurs etc. des Colonies.

Asie. Etablissements de l'Inde [Pondichéry] : L. E. *Clément-Thomas.* — Indo-Chine, voir ci-dessous.

Afrique. Sénégal [St. Louis] : *de Lamothe,* gouv. ; P. *Farotier,* directeur de l'Intérieur. — Soudan franç. Comm. : L. *Archinard.* — Rivières du Sud. Lt.-gouv. : *Bayol.* — Côte d'or. Administrateur : Librecht *d'Albéca.* — Golfe de Bénin. Administrateur : M.-P.-V. *Ballot.* — Gabon-Congo. Commissaire-gén. : P. *de Brazza Savorgnan* ; Directeur de l'interieur : Ch.-A.-M. *Cerisier.* — Lt.-gouv. [Gabon] : Ch. *de Chavavameus.* — Obock : A.-M. *Lagarde.* — Dingo-Suarez et dépendances. Gouv. : E. E. *Froger.* — Nossi-Bé (Hell-Ville) : P. J. *François.* — Ste-Marie de Madagascar. Administrateur : L. *Rabourdin.* — Mayotte [D'zaoudzi] : C. *Papinaud.* — La Réunion [St. Denis] : A.-L.-E. *Manès.*

Amérique. St-Pierre et Miquelon [St. Pierre] : D. *Moracchini.* — Martinique : F. *Casse.* — Guadeloupe et dépendances (Désirade, Les Saintes, Marie-Galante, St-Martin) [Basse Terre] :

A.-E. *le Boucher.* — Guyane [Cayenne]: A.-L. *Gerville-Réache.*

Océanie. Taïti et Iles Marquises [Taïti]: T. *Lacascade.* — Nouvelle-Calédonie et dépendances [Nouméa]: N. *Pardon*; directeur de l'intérieur: N. . . . . — Iles Loyalti. Administrateur: *Armanet.*

Tribunaux.

Cours d'appel de 2e instance pour les affaires civiles et des tribunaux de commerce: 26 dans les départements, 1 en Algérie et 6 dans les colonies. — Tribunaux de première instance: 382 (1 dans chaque arrondissement). — Tribunaux de commerce 1—6 dans chaque département, total 227 (y compris 4 en Algérie). — Juges de paix (arbitres et juges des tribunaux de police) 2—6 dans chaque arrondissement, total ca. 2900.

Archevêques catholiques.

Aix: *Gouthe-Soulard* (1886). — Albi: *Fonteneau* (1884). — Alger: Le card. C.-M. *Allemand-Lavigerie* (1867). — Auch: *Gouzot* (1887). — Avignon: *Vigne* (1885). — Besançon: A.-X. *Ducellier* (1887). — Bordeaux: Victor-Lucien Lécot (1890). — Bourges: *Marchal* (1880). — Cambrai: M. *Thibaudier.* — Chambéry: *Leuillieux* (1881). — Lyon: Le cardinal J.-A. *Foulon* (1887). — Paris: Le card. *Richard* (1886). — Reims: Le cardinal *Langénieux* (1874). — Rennes: Le cardinal *Pace* (1878). — Rouen: *Thomas* (1884). — Sens: Le cardinal V.-F. *Bernadou* (1867). — Toulouse et Narbonne: Le cardinal J.-E. *Desprez* (1859). — Tours: *Meignan* (1884). — *Evêques:* 67 en France, 2 en Algérie, 3 dans les Colonies.

A r m é e.

Maréchaux de France.

F. *Certain-Canrobert* (18 mars 1856).

M.-E.-P.-M. *de Mac-Mahon,* duc de Magenta (5 juin 1859).

Conseil supérieur de la guerre.

Président: *de Freycinet,* ministre de la guerre. — Vice-président: *Saussier,* gén. de division. — Membres: *de Galliffet, Davout* duc *d'Auerstædt, Billot,* le baron *Berge, Thomassin, Galland,* Ch.-H. *Haillot,* généraux de division; de plus les membres des comités techniques de l'art. et du génie et le chef d'état-major de l'armée, voir le ministère de la guerre.

Généraux commandants des corps d'armée et des divisions.

Ier corps d'armée. Nord et Pas-de-Calais [Lille]: J.-L. *Loizillon,* gén. de div. (1890). — 1ère div. [Lille]: *Maurand,* gén. de div. — 2ème div. [Arras]: *Mathelin,* gén. de div.

IIème corps d'armée. Aisne, Oise, Somme, l'arrond. de Pontoise du dép. de Seine-et-Oise, les cantons de St-Dénis et de Pantin du dép. de la Seine et les 10e, 19e et 20e arrondissements de Paris [Amiens]: *de Cools,* gén. de div. (1888). —

3ème div. [Amiens]: *Mercier*, gén. de div. — 4ème div. [Compiègne]: *de Franqe*, gén. de div.

IIIème corps d'armée. Calvados, Eure, Seine-Inférieure, les arrond. de Mantes et de Versailles du dép. de Seine-et-Oise, les cantons de Courbevoie et de Neuilly du dép. les arrondissements de la Seine et 1, 7e, 8e, 9e, 15e, 16e, 17e et 18e de Paris [Rouen]: *du Guiny*, gén. de div. (1888). — 5ème div. [Paris]: *Pesme*, gén. de div. — 6ème div. [Rouen]: *Donnio*, gén. de div.

IVème corps d'armée. Eure-et-Loir, Mayenne, Orne, Sarthe, l'arrond. de Rambouillet du dép. de Seine-et-Oise, les cantons de Villejuif et de Sceaux du dép. de la Seine et les 4e, 5e, 6e, 13e et 14e arrondissements de Paris [Le Mans]: *Coiffé*, gén. de div. (1889). — 7ème div. [Le Mans]: *de Verdière Mars*, gén. de div. — 8ème div. [Paris]: *de Poilloüe de St-Mars*, gén. de div.

Vème corps d'armée. Loiret, Loir-et-Cher, Seine-et-Marne, Yonne, les arrondissements d'Etampes et de Corbeil du dép. de Seine-et-Oise, les cantons de Charenton et de Vincennes du dép. de la Seine et les 2e, 3e, 11e et 12e arrondissements de Paris [Orléans]: *Galland*, gén. de div. (1890). — 9ème div. [Paris]: *Deffis*. gén. de div. — 10ème div. [Orléans]: St. *Marc*, gén. de div.

VIème corps d'armée. Ardennes, Aube, Marne, Meurthe-et-Moselle, Meuse, Vosges [Châlons-sur-Marne]: E.-F. *Jamont*, gén. de div. (1890). — 11ème div. [Nancy]: *Hervé*, gén. de div. — 12ème div. [Reims]: *Voisin*, gén. de div.

VIIème corps d'armée. Ain, Doubs, Jura, l'arrondissement de Belfort du dép. de la Haute-Marne, Haute-Saône, le canton de Neuville du dép. du Rhône, et les 4e et 5e arrondissements de Lyon [Besançon]: F.-O. *de Negrier*, gén. de div. (1890). — 13ème div. [Chaumont]: *Giovaninelli*, gén. de div. — 14ème div. [Besançon]: *Boussenard*, gén. de div.

VIIIème corps d'armée. Cher, Côte d'or, Nièvre, Saône-et-Loire et l'arrondissement de Villefranche du dép. du Rhône [Bourges]: *Cramezel de Kerhué*, gén. de div. (1890). — 15ème div. [Dijon]: *de Hay-Durand*, gén. de div. — 16ème div. [Bourges]: *Heintz*, gén. de div.

IXème corps d'armée. Maine-et-Loire, Indre-et-Loire, Indre, Deux-Sèvres et Vienne [Tours]: *Villain*, gén. de div (1888). — 17ème div. [Châteauroux]: *Désandré*, gén. de div. — 18ème div. [Angers]: *Fabre*, gén. de div.

Xème corps d'armée. Côtes-du-Nord, Manche, Ille-et-Vilaine [Rennes]: *Cailliot*, gén. de div. (1889). — 19ème div. [Rennes]: *d'Aubigny*, gén. de div. — 20ème div. [Saint-Servan]: *Vosseur*, gén. de div.

XIème corps d'armée. Finistère, Loire-Inférieure, Morbihan et Vendée [Nantes]: Ch.-A. *Fay*, gén. de div. (1890). — 21ème div. [Nantes]: *Lamy*, gén. de div. — 22ème div. [Vannes]: *Colonieu*, gén. de div.

XIIème corps d'armée. Charente, Corrèze, Creuse, Dordogne

et Haute-Vienne [Limoges] : Le baron *de Launay*, gén. de div. (1888). — 23ème div. [Angoulême] : *Renaud*, gén. de div. — 24ème div. [Périgueux] : *Savin de Larclause*, gén. de div.

XIIIème corps d'armée. Allier, Loire, Puy-de-Dôme, Haute-Loire, Cantal et les cantons de l'Arbresle, Condrieu, Limonest, Mornant, Saint-Symphorien, Saint-Laurent, Vaugneray du dép. du Rhône [Clermont-Ferrand] : *Dufaure du Bessol*, gén. de div. (1889). — 25ème div. [St-Etienne] : *Gueytat*, gén. de div. — 26ème div. [Clermont-Ferrand] : *Vigneaud*, gén. de division.

XIVème corps d'armée. Hautes-Alpes, Drôme, Isère, Savoie, Haute-Savoie, les cantons de Givors, St-Genis-Laval, Villeurbanne du dép. du Rhône, les 1e, 2e, 3e et 6e arrondissements de Lyon et les cantons de St-Paul, Barcelonnette et du Lauzet du dép. de Basses-Alpes [Lyon] : baron *Berge*, gén. de div. (1889). — 27ème div. [Grenoble] : *Lespieau*, gén. de div. — 28ème div. [Chambéry] : *O'Neill*, gén. de div.

XVème corps d'armée. Basses-Alpes (moins les cantons de St-Paul, Barcellonnette et du Lauzet) Alpes-Maritimes, Ardèche, Bouches-du-Rhône, Corse, Gard, Var, Vaucluse [Marseille] : *Japy*, gén. de div. (1888). — 29ème div. [Marseille] : *Verrier*, gén. de div. — 30ème div. [Avignon] : *Quenot*, gén. de division.

XVIème corps d'armée. Aude, Aveyron, Hérault, Lozère, Tarn, Pyrénées-Orientales [Montpellier] : *de Boisdenemets*, gén. de div. (1889). — 31ème div. [Montpellier] : *Landrut*, gén. de div. — 32ème div. [Perpignan] : *Gand*, gén. de div.

XVIIème corps d'armée. Ariégé, Haute-Garonne, Gers, Lot, Lot-et-Garonne et Tarn-et-Garonne [Toulouse] : *Warnet*, gén. de div. (1889). — 33ème div. [Montauban] : *Vincendon*, gén. de div. — 34ème div. [Toulouse] : *Jacquelot et Moncets*, gén. de division.

XVIIIème corps d'armée. Charente-Inférieure, Gironde, Landes, Basses-Pyrénées et Hautes-Pyrénées [Bordeaux] : *Ferron*, gén. de div. (1889). — 35ème div. [Bordeaux] : *Philebert*, gén. de div. — 36ème div. [Bayonne] : G. J. *Munier*, gén. de div.

XIXème corps d'armée. Algérie [Alger] : *Bréart*, gén. de div. (1889). — Div. d'Alger : *Poizat*, gén. de div. — Div d'Oran : *Détrie*, gén. de div. — Div. de Constantine : C.-C. *Munier*, général de division.

Brigade d'occupation de Tunisie : *Swiney*, gén. de brig.

Division active d'infanterie [St-Mihiel] : *Bertrand*, gén. de div.

Divisions actives de cavalerie. 1ère division [Paris] : *Bonie*, gén. de div. — 2ème division [Lunéville] : Le baron *de Cointet*, gén. de div. — 3ème division [Châlons s/Marne] : *Zeude*, gén. de div. — 4ème division [Sedan] : *de Viel d'Espeuilles*, gén. de div. — 5ème division [Melun] : *de Jessé*, gén. de div. — 6ème division [Lyon] : *Robillot*, gén. de div.

Gouverneurs et commandants des groupes de places fortes.

Gouvernement militaire de Paris : *Saussier*, gén. de div. — Commandant de la place de Paris : *Gillon*, gén. de div. — Commandant de l'Hôtel des Invalides : *Sumpt*, général.

Bastia (Corse) : *Couston*, gén. de brig. — Bayonne : *Faivre*, gén. de brig. — Belfort : *Dorlodot des Essarts*, gén. de div. — Besançon : *Muynier*, gén. de brig. — Briançon : *Chiry*, gén. de brig. — Dijon : *Queillé*, gén. de brig. — Dunkerque : *Jung*, gén. de brig. — Epinal : *Varaigne*, gén. de brig. — Grenoble : *Faugeron*, gén. de brig. — Langres : *Pothé*, gén. de brig. — Laon : *Segretain*, gén. de brig. — Lille : M. R. *Guichard*, gén. de div. — Lyon : *Peaucellier*, gén. de division. — Maubeuge : *Huberdeau*, gén. de brig. — Nice : *Péting de Vaulgrenant*, gén. de div. — Perpignan : *Durrmeyer*, gén. de brig. — Reims : *Lasvignes*, gén. de brig. — Toul : *Logerot*, gén. de div. — Verdun : C.-E. *Lanty*, gén. de div.

Marine.

Amiral : N. . . .

Conseil supérieur. Président : Le ministre de la marine. Vice-président : V. *Duperré*, vice-amiral. — Membres : *Comte*, *Rieunier*, vice-amiraux ; *Vignes*, contre-amiral.

Conseil des travaux de la marine. Prés. : *Lafont*, vice-amiral.

Comité hydrographique. Président : *Alquier*, contre-amiral.

Conseil supérieur sanitaire : *Gestin*, inspecteur-gén.

Inspections-générales. Artillerie de la marine : G. *Borgnis-Desbordes*, gén. de div. — Infanterie de la marine : *Bossant*, gén. de div. — Travaux maritimes : *Bernard*. — Génie maritime : *Peschart d'Ambly*.

Arrondissements maritimes. Préfets et majors-généraux du port. Cherbourg : *Lespès*, vice-amiral ; *Riveillère*, contre-amiral. — Brest : *Zédé*, vice-amiral ; *Puech*, contre-amiral. — Lorient : Le comte Dr. *Marquessac*, vice-amiral ; *Miet*, contre-amiral. — Rochefort : *Ribell*, vice-amiral ; F.-G. *Coulombeaud*, contre-amiral. — Toulon : *Rieunier*, vice-amiral ; *Parrayon*, contre-amiral.

Commandants des escadres et des stations navales.

Escadre d'évolutions : Ch. *Duperré*, vice-amiral. — Sous-commandants : *Alquier*, *O'Neil*, contre-amiraux.

Division navale de vaisseaux cuirassés du Nord : *Baucherre de Boissoudy*, contre-amiral. — Division navale de l'Atlantique : *Brown de Colstoun*, contre-amiral. — Division navale de la Mer des Indes : *Prouhet*, capit. de vaisseau. — Division navale de Cochinchine : F.-T.-M. *Tourquet de Beauregard*, capit. de vaisseau. — Division navale de l'Extrême orient : A.-L.-Ch.-G. *Besnard*, contre-amiral. — Division navale de l'océan Pacifique : C. *Regnault de Prémesnil*, contre-amiral.

Stations navales. Brest : *Cavelier de Cuverville*, contre-amiral. — Cherbourg : *Planche*, contre-amiral. — Granville : *Feydit*,

capit. de frégate. — Lorient: *Nabona*, capit. de vaisseau. — Rochefort: *Littre*, capit. de vaisseau. — Toulon: Th.-J.-B.-L. *Rocomaure*, contre-amiral. — La Manche et la Mer du Nord: *Péphan*, capit. de frégate. — Islande: *Blauche*, capit. de vaisseau. — Algérie: M.-A. *Augery-Dufresse*, contre-amiral. — Gabon et Congo: *Fortin*, capit. de frégate. — Sénégal et Guinée-orientale: *Boistel*, capit. de frégate. — Soudan: *Saime*, lt. de vaisseau. — Obock: N. . . . — Guyane: *Fauque de Jonquières*, lt. de vaisseau. — Terre-Neuve: É.-A *Maréchal*, capit. de vaisseau. — Nouvelle-Calédonie: *Ducrot*, lt. de vaisseau.

Corps diplomatique à Paris [et Consuls].

(Imprimé le 18 novembre 1890; pour les changements survenus depuis, voir les „Additions".)

Allemagne (Empire d'). Ambassadeur [78, Rue de Lille]: G. comte *de Münster-Ledenburg* (1885). — Secrétaires d'ambass.: *de Schœn*, cons. de lég.; le comte *d'Arco-Valley*, H. H. prince *de Pless*. — Attaché: *Wewer*. — Commandés: Le baron *de Maltzan de Wartenberg*, lt. — Att. milit.: Le baron *de Hoiningen* dit *Huene*, major; le baron *de Süsskind*, capit. — Chef de la chanc.: *Hœhne*, cons. aulique. [Bordeaux: W. *Tietz*. — Boulogne: *Otto*. — La Rochelle: A. *Pellevoisin*. — Le Havre: *de Fabre du Faur*. — Marseille: Le Dr. J. *d'Eckardt*, cons. privé du gouv. — Nantes: *Grimm*, f. fonct. du C. — Paris: H. *Martens*. — St-Martin-de-Ré: P. E. *Souchet*. — De plus 8 VC. — Colonies: Alger: Le Dr. *Galli*. — Gabon: A. *Grossberger*. — Papeete: H. *Meuel*. — Rufisque (Sénégambie): R. *Keller*. — Saïgon: Th. *Speidel*. — De plus 1 VC.]

Amérique (Etats-Unis). E. e. et M. pl. [35, Avenue Hoche]: *Reid* (1889). — Secrétaires de lég.: H. *Vignaud*, A. *Jay*. — Attaché naval: A. *Ward*, lt. de vaisseau. — Attaché milit.: H. D. *Borup*, capit. [Bordeaux: G. *Knowles*. — Cognac: W. *Preston*. — Le Havre: O. *Williams*. — Lyon: E. *Fairfield*. — Marseille: Ch. *Trail*. — Nantes: N. . . . . — Nice: H. *Bradley*. — Paris: A. *King*, CG.; R. *Hooper*, E. *MacLean*, VCG. — Reims: Alton *Angier*. — Rouen: Ch. *Williams*. — De plus 9 VC. et 29 ag. — Colonies: Alger: C. *Grellet*. — Cayenne: N. . . . . — Gorée (Sénégambie): P. *Strickland*. — St-Pierre (Martinique): A. *Keevil*. — Point-à-Pitre (Guadeloupe): A. *Spencer*. — Papeete (Taïti): J. *Doty*. — De plus 6 VC. et 17 ag.]

Argentine (République). E. e. et M. pl. [22, Rue de Téhéran]: J. *Paz* (1885). — Secrétaires de lég.: *Ortiz Viola*, A. M. *Mendez*, C. R. *Basavilbaso*. [Amiens: O. *Dhavernas*. — Bayonne: P. *Garay*. — Bordeaux: F. *Picot*. — Boulogne: Ch. *Péron*. — Calais: *Leroy Gosselin*. — Cette: Ch. *Audrin*. — Dunkerque: A. *Mine*. — Le Havre: R. *Guérin*, chargé. — Lille: H. *Caulliez*. — Lyon: A. *Mathéron*. — Marseille: C. M. *Ituno*. — Montpellier: S. *Rigal*. — Nantes: A. *Dulac*. — Nice: E. *Vigoureux*. — Paris: A. M. *Mendez*. — Pau: *Gorostarzu*. —

Toulon: A. *Lambert.* — Tourcoing: H. *Grau.* — Colonies: Alger: J. *Luis.* — Bône: J. *Carrus.* — Oran: *Jullian.*]

Autriche-Hongrie. Ambassadeur [7, Avenue d'Alma]: Le comte *Hoyos-Sprinzenstein*, cons. privé (1883). — Conseillers d'ambass.: Th. comte *Zichy de Zich et Vásonykeoe*, F. prince *de Hohenlohe-Waldenburg.* — Secrétaires d'ambass.: Th. comte *de Koziebrodski*, C. comte *Kinski.* — Attaché: J. prince *de Schœnbourg-Hartenstein*, J. comte *Mansfeld.* — Att. milit.: *de Szilvinyi*, major. — Directeur de la chancellerie de commerce: G. chev. *d'Oesterreicher*, cons. min. — Cons. de chancellerie: C. *Geringer.* [Ajaccio: J. *Fil.* — Bordeaux: A. *Lalande.* — Cette C. *Scheydt.* — Dunkerque: N. . . . — Le Havre: E. *Grosos.* — Lyon: A. *Chabrières.* — Marseille: O. chev. *de Montlong*, CG. — Nantes: P. *Briaudeau.* — Nice: M. comte *Gurowski de Wczele.* — Paris: G. baron *de Rothschild*, CG.; G. chev. *d'Oesterreicher*, cons. min. et remplaçant; E. baron *Jacobs de Kandstein.* — De plus 7 VC. et 10 ag. — Colonies: Alger: *Brissonnet.* — Saïgon: A. *Engler.* — De plus 9 VC. et 5 ag.]

Bavière. Chargé d'affaires [72, Rue de Bellechasse]: Le baron *de Tucher*, cons. de lég. (1889). — Attaché: E. baron *de Riederer.*

Belgique. E. e. et M. pl. [26, Avenue Marceau]: E. baron *Beyens* (1864). — Cons. de lég.: E. baron *Beyens.* — Secrétaires de lég.: A. C. *de Famillereux*, M. *Coppens de Fontenay*, le prince *de Caraman.* — Attaché: Le baron *Lefebvre.* — Chancelier: E. *Bastin.* [Angers: J. *Bessonneau.* — Bayonne: F. *Labrouche.* — Bordeaux: C. *Rodberg.* — Boulogne: A. *Adam.* — Brest: J. *Rouxel de Villeféron.* — Calais: C. *Dessin.* — Cette: E. *Isenberg.* — Cherbourg: E. *Licis.* — Dunkerque: L. *Dewulf.* — Givet: Ch. *Bon.* — La Rochelle: A. *Romieux.* — Le Havre: A. H. *Kreglinger.* — Lille: E. *Dansaert.* — Lorient: E. J. A. *Dufilhol.* — Lyon: G. *Pagnoud.* — Marseille: G. *de Vries*, CG. — Maubeuge: A. *Sépulchre.* — Nancy: V. *Sépulchre.* — Nantes: G. C. *Goullin.* — Nice: J. B. *Maistre.* — Reims: C. *Rivart.* — Roubaix: L. *Allard.* — Rouen: A. *Morel.* — St-Nazaire: H. *Gustin-Stoll.* — St-Quentin: G. *de Jaer.* — Toulon: E. *Lambert.* — Tourcoing: L. *Thaune.* — Valenciennes: H. *Nauts.* — De plus 10 VC. et 1 ag. — Colonies: Alger: G. *Max*, CG. — Bône: *Laugier.* — Oran: C. *Vogley.* — Philippeville: Tr. *Alby.* — Réunion: J. *Lalanne.* — Saïgon: F. W. *Speidel.* — De plus 2 VC.]

Bolivie. E. e. et M. pl. [4, Rue St-Philippe-du-Roule]: A. *Moreno* (1889). — Secr. de lég.: J. M. *Paz.* — Attaché: B. *Blanco.* — Att. milit.: G. *Pacheco.* [Bordeaux: E. *Charpentier.* — Le Havre: J. H. *Freichler.* — Lille: A. *Terwagne.* — Lyon: E. P. A. *Hübsch.* — Marseille: E. M. *Chaix-Bryant.* — Paris: J. *Cato*, CG.; A. *Bresson.*]

Brésil. E. e. et M. pl. [17, Rue de Téhéran]: G. *de Piza* (1890). — Secr. de lég.: *de Monteiro.* — Attachés: *Abilio Borges*, le comte *d'Araguaya*, *de Silva Ramos*, *Mello Vieira*, H. B. *Cordeiro*, O. *de Aragno*, H. *de Feitosa.* — Att. naval: Le baron *de Teffé*,

contre-amiral. — Att. milit.: A. *Péna*, lt.-col. [Marseille: J. F. *de Silva Balcao*. — Paris: Le Dr. J. M. *Barbosa*, CG. — Colonies: Alger: J. *Servat*. — Cayenne: J. *Ferraz-Rego*, CG.]

Chili. E. e. et M. pl. [66, Rue Pierre-Charon]: C. *Antuñez* (1887). — Secrétaires de lég.: N. *Peña Vicuña*, *Prieto*. — Attachés: *de la Fuente*, A. *Toro y Donoso*, V. *Echaurren-Valero*, *Morla Vicuña*. — Att. milit.: *Bulnes*, col. [Bayonne: C. *Molinié*. — Bordeaux: E. *Landau*. — Brest: J. *Feillet*. — Cette: C. *Caron*. — Dunkerque: F. *Bayart*. — Le Havre: *Petitbon*. — Marseille: A. *Armand*. — Nantes: A. *Le Blanc*. — Nice: F. *Lagarrigue*. — Paris: J. *de la Cruz-Cerda*, CG.; J. N. *Irarrazaval*. — Saint-Nazaire: A. *Leblanc*, chargé des fonctions. — Colonies: Papeete (Taïti): A. *Goupil*.]

Chine. E. e. et M. pl.: *Hsü-Fu-Tscheng* à Londres. — Secr. à Paris [Place Victor-Hugo]: Le général *Tcheng Ki Tong*. — Attachés: *U-Tsung-Ljö*, *Ljö-yu*, *Tscheng-hau*, *Tschang-mey-yi*, *Ku-shi-tsio*, *Pang-tscheng-lje*, *Che-tsung*, *Kuo-kja-tschi*.

Colombie. E. e. et M. pl. [26, Champs élysées]: A. *Posada* (1888). — Secrétaires de lég.: G. *Mallarino*, *Gutierrez-Ponce*. — Attaché: *Getting*. [Bordeaux: A. *Roman*. — Cherbourg: B. *Laza*. — La Rochelle: C. A. *Bougardier*. — Le Havre: R. *Roldan*. — Lyon: N. W. *Pinzon*. — Nice: F. *Lagarrigue*. — Paris: J. G. *Triana*, CG.; R. *Garcia*. — St-Nazaire: C. *Benedetti*. — Colonies: Alger: F. T. *Solano*, CG.]

Costa-Rica. E. e. et M. pl.: M. J. M. *de Peralta* (1887). [Bayonne: R. *Poydenot*. — Bordeaux: H. *Tournon*. — Dunkerque: L. *de Baecque*. — Le Havre: H. *de Gaalon*. — Marseille: G. *Guérin du Cayla*. — Nantes: E. *Toché*. — Nice: M. *Coriat y Coriat*. — Paris: E. *Palacios*, CG.; Ch. *Goquel*. — Rouen: *Thillaye du Boulay*. — St-Malo: E. *Duguen*.]

Danemark. E. e. et M. pl. [29, Rue de Courcelles]: G. L. comte *de Moltke-Hvitfeldt*, chamb. (1860). — Secr. de lég., chargé des fonctions: C. W. comte *d'Ahlefeldt-Laurwigen* [Ajaccio: L. *Lanzi*. — Bayonne: J. *Baylae*. — Bordeaux: E. *Kirstein*. — Cette: G. J. M. *Jansen*. — Dunkerque: A. *Bonvarlet*. — Le Havre: T. *Skram*. — Marseille: Ch. E. E. *Fœlsch de Fels*. — Nantes: A. E. *Backman*. — Paris: P. *Calon*, CG. — De plus 25 VC. — Colonies: Alger: G. *Ghezzy*. — Guadeloupe: E. *Dumoulin*. — Papeete: F. C. C. *Schmidt*. — Saïgon: F. W. *Speidel*. — St-Pierre (Martinique): M. *Bellonie*. — De plus 4 VC.]

Dominicaine (République). M. pl. [19, Rue Balzac]: E. baron *d'Almeda* (1880). [Bordeaux: G. *Duclou*. — Cette: J. *Ramos*. — Le Havre: G. *Postel*, CG. hon. — Marseille: A. *de Guérin de Cayla*. — Nice: J. V. *Blanqui*. — Paris: E. *Perreira*, CG. — St-Nazaire: F. M. *L'Honen*. — Colonies: Oran: M. *Bentata*. — St-Pierre: A. *Godon*.]

Equateur. [Avignon: X. *Chapouen*. — Bayonne: Le comte *Lech de Swieykowski*. — Bordeaux: C. *Stagg*. — Le Havre: F. *Perguer*. — Marseille: L. *Chancel*. — Paris: C. *Ballen*, CG.; P. *Diaz Errazo*. — St-Nazaire: H. *Dorn d'Alsua*.]

Espagne. Ambassadeur [53, Rue St. Dominique]: F. *de Lasala*,

duc de Mandas (1890). — Secrétaires d'ambass.: Le duc *d'Almenara*, le marquis *de Novallas*, le comte *de Cymbres Alta*, F. *Duran y Sirvent*. — Att.: *de Penalver*, le comte *de Pradère de Perinat y Ferry*. — Att. naval: *Romon-Valenti*, capit. de frégate. — Attachés milit.: Le comte *d'Alvear*, le marquis *de Valcarlos*, commandants. [Bayonne: M. *Alarcon*, CG. — Bordeaux: J. *de Pereyra*. — Cette: M. *Brusola*. — Le Havre: J. R. *Rubi*. — Lyon: A. M. *de Tudela* — Marseille: S. *Ruiz Gomez*. — St-Nazaire: E. *Pereira*. — Nancy: L. *Mougenot*. — Nice: E. *Gambart*. — Oloron: E. *Gaspar*. — Paris: C. *Flores*. — Perpignan: N. . . . — Toulouse: Le marquis *de Pedroso*. — Colonies: Alger: A. A. *Galiano*, CG. — Oran: E. *Merlé*. — Saïgon: J. *de Vilches*.]

Grande-Bretagne. Ambassadeur [39, Rue Faubourg St. Honoré]: Le chev. hon. Earl *of Lytton* (1887). — Secrétaires d'ambass.: E. *Egerton*, A. *Lee*, F. *Elliot*, A. *Condie-Stephen*, M. W. E. *Bunsen*, F. *Atlee*, l'hon. R. *Lister*. — Attaché: W. *Hume*. — Att. milit. et naval: L'hon. G. *Talbot*, col.; Sir *Cecil Domville*, capit. de vaisseau. — Att. des aff. commerciales: J. *Crowe*. — Enregistreur: F. *Atlee*. [Ajaccio: M. H. *Drummond*. — Bordeaux: W. *Ward*. — Brest: J. G. *Haggard*. — Calais: E. *Bonham*. — Cherbourg: L'hon. H. P. *Vereker*. — Dunkerque: E. *Taylor*. — Le Havre: F. *Bernal*, CG. — Marseille: Ch. *Perceval*. — Nantes: B. *Pauncefort*. — Nice: J. *Harris*. — Paris: F. *Atlee*. — Rouen: W. P. *Chapman*, major. — De plus 33 VC. et 1 ag. — Colonies: Alger: Sir R. L. *Playfair*, CG. — Cayenne: *Windham*. — Loanda: A. *Cohen*. — Nouvelle-Calédonie: H. W. *Russell de Coëtlogon*. — Réunion: C. W. *Bennett*. — Saïgon: Ch. *Tremlett*. — St. Pierre: W. *Lawless*.. — Taïti: A. *Hawes*. — De plus 8 VC. et 2 ag.]

Grèce. E. e. et M. pl. [46, Rue Pierre Charon]: N. P. *Delyannis* (1886). — Secr. de lég.: A. *Criesis*, C. H. *Mitsopoulos*. [Bordeaux: R. *Provensal*. — Cannes: *Coutoumas*. — Dunkerque: G. *Féron*. — Le Havre: M. *Cremer*. — Lyon: C. *Pichat*. — Marseille: P. *Iskomakos*, CG. — Nantes: A. *Pergeline*. — Nice: F. *Pullan*. — Paris: E. baron *d'Erlanger*, CG. — Rouen: G. *Pappas*. — Versailles: Le marquis *de Crazier*. — Colonies: Alger: A. *Floros*. — Bône: G. *Piniatoros*. — De plus 19 VC. et 1 ag.]

Guatémala. E. e. et M. pl. [16, Rue Pierre Charon]: C. *Medina* (1877). — Attachés: F. *Pavon*, J. *Saravia*, J. *de Francisco*, L. *Rodriguez*. [Bayonne: C. *Molinié*. — Bordeaux: E. *Lamarque*. — Cherbourg: H. *Menut*. — Le Havre: J. *Couvert*. — Marseille: A. *Fraissinet*. — Paris: M. *Torres*, CG. — St-Nazaire: *Touche*.]

Haïti (République d'). E. e. et M. pl. [9, Rue Montaigne]: *Box* (1890). — Secr.: L. *Legendre*. [Bordeaux: T. *Gragnon Lacoste*. — Cherbourg: Ch. *Postel*. — Le Havre: A. *Paisan*. — Marseille: Ch. *Servel*. — Nantes: L. A. *Régis*. — St-Nazaire: P. *Eudel*. — Nice: E. *Muscat*. — Paris: A. *Glück*, CG. — Rouen: J. F. *Roquet*. — Colonies: Alger: *Quirot*.]

Hawaïi. [Bordeaux: E. *de Boissac.* — Le Havre: L. *de Mandrot.* — Marseille: G. *de Guérin de Cayla.* — Paris: A. *Houlé*, CG. — Rouen: C. *Schœssler.* — Colonies: Taïti: T. *Cognet.*]

Honduras. [Bordeaux: G. *Foulcher.* — Marseille: S. *Pianello.* — Paris: L. *Gaubert*, CG.; *Mendieta.* — Vichy: L. *Barthoulot.*]

Italie. Ambassadeur [14, Rue de l'Elysée]: Le comte *Menabrea*, général (1882). — Cons. d'ambass.: C. *Fessmann*, M. pl. — Secr. de lég.: G. *Polacco.* — Attachés: Q. comte *di Belgiojoso*, le comte *Borromeo*, C. comte *Menabrea*, B. comte *Arese*, J. comte *Rasponi.* — Attaché milit.: *Massone*, lt.-col. — Att. naval: A. baron *di Brocchetti*, capit. [Bastia: H. *Colucci*, CG. — Besançon: E. *Baille.* — Bordeaux: C. *Romano.* — Dunkerque: N. . . . — Le Havre: D. *Palumbo.* — Lyon: L. *Basso*, CG. — Marseille: M. *Simondetti*, CG. — Nice: H. marquis *Centurione*, CG. — Paris: C. A. *Negri*, CG. — Tours: A. *Bruzon.* — Colonies: Alger: P. *Braceschi*, CG. — Cayenne: N. . . . — Gorée (Sénégal): J. *Guiraud.* — Noumée (Nouv.-Calédonie): *Hankar.* — Point à Pitre: *Lawton.* — La Réunion: *Mantovani.* — Saïgon: A. *Ogliastro.* — St-Pierre: *Blaisemont.*]

Japon. E. e. et M. pl. [75, Avenue Marceau]: N. . . . — Secr. de lég.: T. *Ohyama.* — Attachés: T. *Kato*, N. *Marumo*, H. *Kawasaki.* — Att. naval: *Hayasaki.* — Att. milit.: *Ikeda*, comm. [Lyon: N. *Okoshi.* — Marseille: L. *Dury.*]

Libéria. [Bordeaux: G. *Carrance.* — Cette: E. *Lauzeral.* — La Rochelle: A. *Verdier.* — Marseille: A. *Jullien.* — Paris: L. *Carrance*, CG.; J. *Chaves.*]

Luxembourg. Ch. d'aff. [37, Boulevard des Capucins]: *Vannerus* (1886). [Paris: E. *Bastin*, CG.]

Mexique. E. e. et M. pl. [5, Rue Cimarosa]: R. *Fernandez* (1884). — Secrétaires de lég.: G. *Baz*, F. *Prado*, L. *Galvan*, E. *Olarte.* — Attaché: J. *Limentour.* [Bayonne: J. M. *Garcia de Isla.* — Bordeaux: J. G. *Conde.* — Le Havre: L. *Maneyro.* — Marseille: E. *Lacroix.* — St-Nazaire: C. A. *Lera.* — Nice: E. *Usquin.* — Paris: J. M. *Altamirano*, CG.]

Monaco. M. pl. [6, Rue d'Isly]: Le baron *du Charmel* (1889). — Cons. de lég.: J. *Depelley.* [Antibes: *Mougin de Roquefort.* — Bordeaux: P. *Delpuget.* — Cette: B. *Albert.* — Le Havre: J. G. A. *Chegaray.* — Marseille: E. *Bernich*, CG. — Nice: L. *Pastoris.* — Rouen: A. *Boulland.* — Toulon: M. *Drageon.* — Colonies: Alger: *Petitjean*, col. — Bône: J. *Allegro.*]

Nicaragua. E. e. et M. pl. [56, Rue Bassano]: F. *Medina.* — Secr. de lég.: *Mejia.* — Attachés: *Rosendo-Chamorr*, *Chevalley.* [Bordeaux: P. *Dandicolle.* — Le Havre: E. *Bossière.* — Lyon: J. *Hazera.* — Marseille: E. *Darier.* — Paris: A. *Petitdidier*, CG.; D. *Pector.* — St-Nazaire: Ch. *Robert.*]

Orange. [Paris: Ch. *de Mosenthal*, CG.]

Paraguay. E. e. et M. pl.: Le Dr. B. *Aceval* (1889). [Bordeaux: M. *Winsweiler*, CG. — Cherbourg: J. *Desplanques.* — Le Havre: G. *Le Bourgeois.* — Marseille: A. *Ducreux.* — Nantes:

D. *Bascle.* — Paris: Ch. *Cadiot.* — Pau: S. *de David Delvaille.* — Rouen: *Hammond des Voisins.*]

Pays-Bas. E. e. et M. pl. [1, Avenue Marceau]: A. L. E. jonkheer *de Stuers* (1885). — Secr. de lég.: H. jonkheer *van Weede.* — Chancelier: M. J. H. *van Lier,* CG. [Bayonne: F. *Landré.* — Bordeaux: J. J. O. *Beyermann.* — Boulogne: E. A. *Carmier.* — Brest: E. E. *Kerros.* — Calais: J. P. *Vendroux.* — Cette: J. P. H. *Bergeyron.* — Dunkerque: E. *Petyt.* — Le Havre: F. *Bunge.* — Marseille: H. W. *Alma.* — Nantes: T. *van der Tak.* — Nice: A. *Flores.* — Paris: M. J. H. *van Lier,* CG. — Roubaix: A. *Lepoutre.* — Toulon: B. V. *Jouve.* — Colonies: Alger: G. *Ghezzi.* — Fort de France (Martinique): E. *Dupré.* — Basse-Guinée: *de la Fontaine-Vervay.* — Point à Pitre (Guadeloupe): H. *Thionville.* — Saïgon: Th. *Speidel.* — De plus 28 VC. et 1 ag.]

Pérou. E. e. et M. pl. [26, Rue Beaugeau]: C. *Candamo* (1886). — Secr. de lég.: *Ortiz de Zevallos.* — Attachés: O. *Schmid,* R. *Canevaro.* — Att. milit.: *Lara,* colonel. — Att. naval: *Delboy,* capit. de vaisseau. [Bayonne: A. *Salzedo.* — Bordeaux: L. B. *Cisneros,* CG. — Cherbourg: A. *Salzedo.* — Dunkerque: J. *Aspillaga.* — La Rochelle: N. . . . — Le Havre: A. *de Idiaquez,* CG. — Lyon: A. *Robin.* — Marseille: A. *de Guérin du Cayla.* — Nantes: G. E. *Lassus.* — Nice: A. *Tribes.* — Paris: H. Z. *Ayulo,* CG. — Colonies: Alger: F. *Truyol Solano.*]

Perse. E. e. et M. pl. [11, Place de Iéna]: *Nazare*-aga, gén. (1873). — Att.: *Yousse* khan. [Bordeaux: R. R. G. *de Carvallo.* — Le Havre: R. *Odinet.* — Marseille: F. *Blanc.* — Nice: P. *Falco.* — Paris: E. *Pereire,* CG.]

Portugal. E. e. et M. pl. [45, Avenue Marceau]: M. *D'Antas* (1890). — Secr. de lég.: Le comte *d'Azevedo e Silva.* — Attachés: A. *de Castro,* L. *Ribeiro.* — Att. milit.: Le vicomte *de Pernes,* colonel. — Att. nav.: N. *de Freitas Queriol,* lt. de vaisseau. [Bayonne: G. L. *Personnaz.* — Bordeaux: J. *d'Amorim Sleuve de Séguier.* — Le Havre: C. *d'Almeida Affonseca.* — Marseille: M. *Pereira de Menezes.* — Paris: J. M. *d'Eça de Queiroz.* — Colonies: Alger: F. M. *Burke,* CG. — Gabon: N. . . . — Gorée (Sénégal): J. *Guiraud.* — Mayotte: N. . . . — Nossi-Bé, chargé: F. *Fouquet.* — Saïgon: J. P. *Opstetten.* — St-Denis (Ile de la Réunion): G. *Mayer.*]

Roumanie. E. e. et M. pl. [33, Avenue Montaigne]: N. . . . — Cons. de lég.: G. *Bengesco.* — Secr. de lég.: G. *Cretziano.* — Att.: T. L. *Ghyka,* A. G. *Floresco.* — Att. milit.: C. *Coanda,* comm. [Le Havre: L. *Le Bourgeois.* — Marseille: A. *de Fraissinet.* — Nice: *Gautier.* — Paris: E. *Fould,* CG.]

Russie. Ambassadeur [79, Rue Grenelle St-Germain]: Le baron *de Mohrenheim* (1884). — Cons. d'amb.: *de Kotzebue.* — Secrétaires d'ambass.: *de Giers,* cons. d'Etat; *Naryschkin,* A. baron *Stackelberg.* — Attachés: G. *Miloradowitsch,* cons. tit.; *Sografo,* le prince *Troubetzkoi,* Pr. *Orlow,* N. comte *Brevern de la Gardie.* — Att. milit.: Le baron *Fredericks,* major-

gén. — Att. naval.: R. *Korssakow*, capit. de frégate. [Bordeaux: L. *Brosset*, CG. — Le Havre et Rouen: P. *Rioumin*. — Lyon: J. *Marix*. — Marseille: P. *Kartchevski*, CG. — Nice: *Baturin*. — Paris: *Karzow*, CG. — De plus 23 VC. — Colonie: Alger: A. *Nasimow*. — De plus 1 VC.]

Salvador. [Bayonne: E. *Soulez-Lacaze*. — Bordeaux: P. *Tandonnet*. — Le Havre: A. *Mignot*. — Lyon: E. *Brillier*. — Marseille: G. *Jullien*. — Nice: F. *Lagarrigue*. — Paris: E. *Pector*, CG.; N. *Garcia*.]

San-Marino. Ch. d'aff. [44, Avenue du Bois de Boulogne]: J. baron *Roissard de Bellet* (1890). — Cons. de lég.: *Schindler* baron *del Cerreto*. [Bordeaux: A. *Trubesset*. — Le Havre: J. *Le Baube*. — Marseille: L. *Chave*. — Nice: A. *Avigdor*. — Rouen: P. *Derenne*.]

Serbie. E. e. et M. pl. [240, Rue de Rivoli]: *Grouitch* (1889). — Secr. de lég.: N. P. *Ristitch*. [Bordeaux: M. *Cazaux*. — Paris: *Bressol-Gibert*, CG.]

Siam. E. e. et M. pl. [Rue de Siam, Passy]: N. . . . — Secrétaire de lég.: *Wilberforce Wyke*. — Att.: *Luang Aram Nuang Richi*. [Paris: A. *Gréhan*, CG. — Colonies: Saïgon: *Fonsales*.]

St-Siége apostolique. Nonce apostol. [56, rue de Varennes]: Msgr. Louis *Rotelli*, archevêque de Pharsale (1887). — Secr.: L'abbé *Celli*.

Sud-Africaine (République). E. e. et M. pl.: *Beelaerts van Blokland* (1885) à la Haye.

Suède et Norvége. E. e. et M. pl. [56, Avenue de Iéna]: F. G. K. *Due* (1890). — Secr. de lég.: H. comte *Wrangel*. — Att.: C. J. *Hauge*. — Att. milit.: *d'Arbin*, capit. [Le Havre: D. *Danielson*, CG. — Marseille: C. G. H. *Peyron*. — Nantes: A. P. F. *Backman*. — Paris: G. *Brostrœm*, CG. — Colonies: Alger: J. A. *Nordstrœm*, CG. — Guadeloupe: E. L. P. *Dumoulin*. — Papeete (Taïti): H. F. *Jœrss*. — St-Pierre (Martinique): W. J. *Lawless*.]

Suisse. E. e. et M. pl. [4, Rue Cambon]: *Lardy* (1883). — Secrés. de lég.: *Bourcart*, *Duplan*, E. *Rott*. — Attachés: G. *du Pasquier*, Ch. *Wieland*, E. *Cellenier*. [Besançon: A. *Graa*. — Bordeaux: G. *Sillimann*. — Le Havre: E. *Wanner*. — Lyon: E. *Vernet*. — Marseille: A. *Hofmann*. — Nancy: E. *Wild*. — Nantes: J. S. *Voruz*. — Nice: *Magni-Müller*. — De plus 4 VC. — Colonies: Alger: J. *Borgeaud*. — De plus 1 VC.]

Turquie. Ambassadeur [10, Rue de Presbourg]: *Essad*-pacha (1880). — Cons. de lég.: *Missak*-effendi. — Secrétaires de lég.: *Djemal*-bey, *Hassi*-bey, *Ali-Ferruh*-bey, *Mahmoud-Hamid*-bey. — Attachés: *Osman-Scherif*-bey, *Alaeddin*-bey, P. J. *Donon*. — Att. milit.: *Scherif*-bey, chef d'escadr. [Bastia: A. *Pierangeli*. — Bayonne: *Dreyfus*. — Bordeaux: *David*, gérant du CsltG. — Boulogne: *Adam*. — Brest: A. *Lefèbvre*. — Cette: A. *Raujon*. — Cherbourg: M. *Postel*. — Dunkerque: E. H. *de Clebsattel*. — Le Havre: E. *Grosos*. — Marseille: *Mavroyeni*-bey, CG. — Nantes: P. *Demange*. — Paris: P. J. *Donon*, CG. — Rouen: *Tavernier*. — Toulon: P. *Flameng*.]

Uruguay. E. e. et M. pl. [130, Rue du faubourg St-Honoré]:

Forteza . . . — Secrétaires de lég.: A. *Herosa*, V. S. *Martinez*, A. *de Castro*. — Attaché: G. *Forteza*. [Bordeaux: M. *Reyes Diaz*. — Cette: F. *Gautier*. — Chambéry: A. *Carassale*. — Cherbourg: N. Dunkerque: P. H. *Collet*. — Le Havre: J. F. *Portillo*. — Lille: C. J. J. *Devos*. — Marseille: H. P. *Bandinelli*. — Nantes: J. *Hernault*. — Nice: Le vicomte *Didier de Montbrial*. — Paris: C. *Rosell*. — Port Vendres: D. A. G. *Boyer*. — St-Malo: A. G. *Dieland*. — Colonies: Alger: A. *Palissen*. — Oran: J. *Bezy*.]

Vénézuela. E. e. et M. pl. [26, Rue de la Pérouse]: Le Dr. M. *Urbaneja* (1889). — Secr. de lég.: *Gutierrez-Coll*. — Attachés: C. A. *Villanueva, Urbaneja*, P. L. *Caballero*. [Bastia: A. *Flach*. — Bayonne: S. *Salzedo*. — Bordeaux: J. G. *Fortoul*. — Boulogne: C. J. *Lebeau*. — Cherbourg: J. G. *Haudez*. — Dunkerque: Ch. *Collet*. — Le Havre: A. *Parra Bolivar*. — Lille: A. *Roger*. — Lyon: P. *Londe*. — Marseille: Le Dr. L. R. *Martinez*. — Nantes: G. A. F. *Revillon*. — St-Nazaire: B. *Lagrange*. — Nice: E. *Vigoureux*. — Paris: L. Th. *Ravelo*, CG. — Rochefort: A. H. *Rodanet*. — Rouen: E. B. *Léon*. — Toulouse: L. *Barès*. — Vichy: E. *Pothier*. — Colonies: Alger: C. J. *Watjen*. — Fort-de-France (Martinique): R. S. *Bonalde*. — Point à Pitre (Guadeloupe): G. *Colomb*.]

Notice statistique.

Superficie et *population*.

(Recensement du 30 mai 1886.)

Départements.	Chiffres d'après les résultats du ministère de la guerre. Kil. c.	du cadastre. Kil. c.	Population légale 1886.	Par kil. c.
Ain	5825	5798,97	364408	63
Aisne	7427	7352,00	555925	76
Allier	7380	7308,37	424582	58
Alpes (Basses-) . .	6987	6954,18	129494	18
Alpes (Hautes-) . .	5642	5589,61	122924	22
Alpes-Maritimes . .	3738	3749,49	238057	64
Ardèche	5555	5526,65	375472	68
Ardennes	5252	5232,89	332759	63
Ariége	4903	4893,87	237619	48
Aube	6025	6001,39	257374	43
Aude	6341	6313,24	332080	53
Aveyron	8770	8743,33	415826	47
Belfort (Terr. de) .	609	610,14	79758	131
Bouches-du-Rhône .	5247	5104,87	604857	119
Calvados	5692	5520,72	437267	79
Cantal	5775	5740,47	241742	42
Charente	5972	5942,38	366408	62
Charente-Inférieure	7230	6825,69	462803	68
Cher	7302	7199,34	355349	49
Corrèze	5887	5866,09	326494	56

Départements.	Chiffres d'après les résultats du ministère de la guerre. Kil. c.	du cadastre. Kil. c.	Population légale 1886.	Par kil. c.
Corse	8722	8799,30	278501	32
Côte-d'Or	8786	8761,16	381574	44
Côtes-du-Nord	7217	6885,62	628256	91
Creuse	5605	5568,30	284942	51
Dordogne	9223	9182,56	492205	54
Doubs	5315	5227,55	310963	59
Drôme	6560	6521,55	314615	48
Eure	6037	5957,65	358829	60
Eure-et-Loir	5938	5874,30	283719	48
Finistère	7070	6721,12	707820	105
Gard	5880	5835,56	417099	71
Garonne (Haute-)	6365	6289,88	481169	76
Gers	6290	6280,31	274391	44
Gironde	10726	9740,32	775845	79
Hérault	6223	6197,99	439044	70
Ille-et-Vilaine	6990	6725,83	621384	94
Indre	6905	6795,30	296147	44
Indre-et-Loire	6157	6113,70	340921	56
Isère	8235	8289,34	581680	70
Jura	5054	4994,01	281292	57
Landes	9363	9321,31	302266	32
Loir-et-Cher	6420	6350,92	279214	44
Loire	4798	4759,62	603384	127
Loire (Haute-)	5000	4962,25	320063	64
Loire-Inférieure	6979	6874,56	643884	94
Loiret	6811	6771,19	374875	55
Lot	5226	5211,74	271514	52
Lot-et-Garonne	5384	5353,96	307437	57
Lozère	5170	5169,73	141264	27
Maine-et-Loire	7283	7120,93	527680	74
Manche	6411	5928,38	520865	88
Marne	8204	8180,44	429494	53
Marne (Haute-)	6258	6219,68	247781	40
Mayenne	5146	5170,63	340063	66
Meurthe-et-Moselle	5275	5232,34	431693	82
Meuse	6239	6227,87	291971	47
Morbihan	7093	6797,81	535256	79
Nièvre	6887	6816,56	347645	51
Nord	5773	5680,87	1 670184	294
Oise	5885	5855,06	403146	69
Orne	6143	6097,29	367248	60
Pas-de-Calais	6750	6605,63	853526	129
Puy-de-Dôme	8004	7950,51	570964	72
Pyrénées (Basses-)	7712	7622,66	432999	57
Pyrénées (Hautes-)	4533	4529,45	234825	52
Pyrénées-Orientales	4141	4122,11	211187	51

Départements.	Chiffres d'après les résultats du ministère de la guerre. Kil. c.	du cadastre. Kil. c.	Population légale 1886.	Par kil. c.
Rhône	2859	2790,39	772912	277
Saône (Haute-)	5374	5339,92	290954	54
Saône-et-Loire	8626	8551,74	625885	73
Sarthe	6244	6206,68	436111	70
Savoie	6187	5809,63	267428	46
Savoie (Haute-)	4597	4667,91	275018	59
Seine	479	475,50	2 961089	6227
Seine-Inférieure	6341	6035,50	833386	138
Seine et Marne	5888	5736,35	355136	62
Seine-et-Oise	5658	5603,64	618089	110
Sèvres (Deux-)	6055	5999,88	353766	59
Somme	6276	6161,20	548982	89
Tarn	5780	5742,16	358757	62
Tarn-et-Garonne	3730	3720,16	214046	58
Var	6044	6035,90	283689	47
Vaucluse	3578	3547,71	241787	68
Vendée	6971	6703,50	434808	65
Vienne	7023	6970,37	342785	49
Vienne (Haute-)	5490	5516,58	363182	66
Vosges	5969	5863,86	413707	70
Yonne	7494	7428,00	355364	48
Total	536408	528876,12	38 218903	72

Population résidante 37 103689, *population de passage* 1 115214.

Origine et nationalité en 1886. Français 36 700342 (96,75%), étrangers naturalisés Français 103886 (0,28%), étrangers 1 126531 (2,97%), savoir :

Belges	482261	Russes	11980
Italiens	264568	Austro-Hongrois	11817
Allemands	100114	Américains	10253
Espagnols	79550	Suédois, Norvégiens, Danois	2423
Suisses	78584	Portugais	1292
Hollandais et Luxembourgeois	37149	Autres étrangers	7043
Anglais	36134	De nationalité inconnue	3363

Mouvement de la population.

Année	Mariages.	Naissances morts-nés compris.	Décès	Morts-nés.	Excédants des naiss.
1885	283170	968516	880855	43958	87661
1886	283208	956461	903845	43623	52616
1887	277060	942263	885727	42930	56536
1888	276848	924709	879937	42070	44772
1889	272934	923028	837382	42449	85646

Emigration. 1878 : 2316, 1879 : 3634, 1880 : 4612, 1881 : 4456, 1882 : 4858, 1883 : 4011, 1884 : 6100, 1885 : 6063, 1886 : 7314.

Population d'après la profession 1886[1]).

Désignation des professions.	Individus exerçant directement les professions.		Famille.		Domestiques attachés à la personne.		Total-général.		
	Hom.	Fem.	Hom.	Fem.	Hom.	Fem.	Hommes.	Femmes.	Total.
Agriculture	4 777729	2 138236	3 629548	6 281642	417114	454133	8 824391	8 874011	17 698402
Mines et usines	329487	42602	193543	385375	4702	9307	527726	437284	965010
Industrie, grande et petite	2 626499	1 299040	1 484597	2 717246	52531	144283	4 163627	4 160569	8 324196
Transports	362488	35943	207516	390259	5407	19108	575411	445310	1 020721
Commerce	1 234376	668161	749415	1 308983	71486	215343	2 055277	2 192487	4 247764
Force publique	486733	—	39752	77224	1718	7935	528203	85159	613362
Administration publique	234567	20480	140950	270624	10265	34141	385782	325245	711027
Cultes et ordres religieux	74496	74241	8562	28191	6371	32797	89428	135229	224657
Profession judiciaire	68865	783	34124	67890	6416	29323	109405	97996	207401
Profession médicale	37048	16872	28842	49273	7294	22303	73184	88448	161632
Enseignement	89709	77750	54628	102640	4616	19184	148953	199574	348527
Sciences lettres et arts	53720	9738	24223	46086	2590	15659	80533	71483	152016
Personnes vivant exclusivement de leurs revenus	542331	545838	282083	569532	92632	263550	917046	1 378920	2 295966
Total	10 918041	4 929684	6 877783	12 294965	683142	1 267066	18 478966	18 491715	36 970681
Sans professions, individus non classés, professions inconnues	—	—	—	—	—	—	421346	538732	960078
						Total-général	18 900312	19 030447	37 930759

[1]) Voir „Statistique générale de la France 1888", vol. I.

Villes de plus de 30000 habitants en 1886.

Paris	2 344550	Limoges	68477	Caen	43809
Lyon	401930	Rennes	66139	Bourges	42829
Marseille	376143	Dijon	60855	Béziers	42785
Bordeaux	240582	Orléans	60826	Avignon	41007
Lille	188272	Tours	59585	Lorient	40055
Toulouse	147617	Calais	58969	Dunkerque	38025
Nantes	127482	Tourcoing	58008	Cette	37058
St-Etienne	117875	Le Mans	57594	Cherbourg	37013
Le Havre	112074	Montpellier	56765	Poitiers	36878
Rouen	107163	Besançon	56511	Levallois-Perret	35649
Roubaix	100299	Grenoble	52484	Angoulême	34647
Reims	97903	Versailles	49852	Perpignan	34183
Amiens	80288	Saint-Denis	48009	Rochefort	31256
Nancy	79038	St-Quentin	47353	Laval	30627
Nice	77478	Troyes	46972	Pau	30626
Angers	73044	Clermont-Ferrand	46718	Roanne	30402
Brest	70778	Boulogne	45916	Boulogne	30084
Toulon	70122			Douai	30030
Nîmes	69898				

Algérie et Colonies. Voir à la fin de l'article „France".

Finances. (En francs.)

Budget général de 1890. (Loi du 17 juillet 1889.)

Dépenses.

Dette publique (voir page 722)			1318 248408
Dette consolidée	739 059919	Dette viagère	220 727626
Cap. rembours.	358 460863		
Pouvoirs publics			13 044048
Traitement et frais de la Maison etc. du Président			1 200000
Pouvoirs législatifs			11 844048
Services généraux des ministères (1362 168833).			
Ministère des finances			19 577370
Administr. centrales	8 636380	Exerc. périmés et clos	211000
Receveurs particul. des finances	3 139700	Cour des comptes	1 557040
		Trésorerie	6 033250
Ministère de la justice et des cultes			82 553953
Justice	37 468450	Cultes	45 085503
Ministère des affaires étrangères			14 168500
Service ordinaire			13 591900
Service des protectorats			576600
Ministère de l'intérieur			68 155945
Service général			60 873310
Administration	15 163142	Subventions	11 579488
Sûreté publique	11 890254	Bienfaisance	3 441000
Prisons	17 083426	Dép. diverses	1 716000
Gouvernement-général de l'Algérie			7 282635

Ministère de la guerre				556 333550
Ministère de la marine				203 148225
Ministère de l'instruction publ. et des beaux arts				152 047943
Instruction publ.	139 984038	Beaux-arts	12 063905	
Ministère du commerce, de l'industrie et des colonies				74 684199
Commerce et industrie	20 539483	Service des postes et télégraphes	1 906000	
Service colonial	52 238716			
Ministère de l'agriculture				20 737830
Ministère des travaux publics				170 761318
Service ordinaire			113 168384	
Administration	22 724500	Ports et phares	7 678000	
Routes et ponts	34 256000	Chem. de fer	31 191760	
Navig. intér.	10 814000	Trav. en Algérie	6 504124	
Travaux extraordinaires			57 592934	
Routes et ponts	3 398096	Ports	11 313600	
Navig. intér.	23 198626	Ports en Algérie	2 086612	
Chemins de fer	16 721000	Autres travaux	875000	
Frais de régie et de perception des impôts				329 893085
Contrib. directes	19 848160	Manuf. de l'Etat	68 297000	
Enregistr., domaines, timbre	19 357450	Affaires étrangères	60000	
Douanes	31 077301	Postes et télégraphes	135 782624	
Contrib. indir.	39 945620	Forêts	15 524930	
Remboursements et restitutions				22 666500
Min. des finances	13 449700	Min. de l'intér.	3 900000	
Postes et télégr.	5 276800	Agriculture	40000	
			Total des dépenses :	3046 020874

Recettes.

Impôts directs				448 411000
Contributions directes			411 100800	
Impôt foncier	181 998000	Portes et fenêtr.	49 272900	
Cote personnelle et mobilière	75 055500	Patentes	104 150400	
		1er avertissement	624000	
Taxes spéciales assimilées aux contributions directes			28 530500	
Taxes des biens de la main-morte			7 000000	
Redevances des mines			2 400000	
Vérification des poids et mesures			4 655000	
Visite des pharmacies etc.			323000	
Chevaux et voitures			11 532500	
Cercles et billards			2 620000	
Contrib. dir. et taxes assim. en Algérie			8 779700	
Produits domaniaux				42 706350
Produits du domaine	France		14 407650	
	Algérie		2 127600	
Produits des forêts	France		25 614300	
	Algérie		556800	

Impôts et revenus indirects		1874 789300
Enregistrement	France	509 104300
	Algérie	3 839900
Timbre	France	159 797400
	Algérie	4 134000
Taxe de 3% sur le revenu des valeurs mobilières		50 621500
Produits des douanes		384 396800
Droits de douanes à l'import.	331 984000	
Droits de statist.	6 851400	
,, de navigat.	8 402600	
Droits divers	5 244300	
Sels de douane	21 503200	
Douanes en Algérie	10 411300	
Produits des contributions indirectes		584 195400
Boissons	412 759900	
Sels (taxe perçue hors du rayon des douanes)	11 254900	
Droit de 40 cts. par expédition (boissons, sels, sucre etc.)	4 826000	
Huiles minérales	11000	
Autres huiles	2 437800	
Stéarine, bougies	8 272100	
Vinaigre etc.	2 900900	
20% du prix de transport par chem. de fer en grande vitesse	87 093600	
20% du prix de transport par autres voitures	5 051600	
Droits divers	47 986700	
Contribut. div. en Algérie	1 600900	
Produit des sucres		178 700000
Produits de monopoles et exploitations industrielles de l'Etat		591 842362
Allumettes, tabacs et poudres à feu — France	396 817000	
Allumettes, tabacs et poudres à feu — Algérie	1 466700	
Postes — France	148 323600	
Postes — Algérie	2 444300	
Télégr. — France	32 823000	
Télégr. — Algérie	1 265400	
Produits de diverses exploitations		8 704362
Produits divers		27 414194
Bénéfices réalisés par la caisse des dépôts		3 000000
Chemins de fer		4 358310
Produit de la vente des publications du gouvernement		205795
Revenus de l'Inde et de la Nouvelle-Calédonie		751240
Produit des chancelleries diplomatiques et consulaires		1 057000
Taxe des brevets d'invention		2 380650
Versements des engagés conditionnels d'un an		4 702500
Prod. des prisons, des trav. des détenus		5 068500
Reversements de fonds sur les dépenses des ministères		2 944912
Remboursements divers		1 010542
Recettes diverses et accidentelles		1 934745

Ressources exceptionnelles	766945
Recettes d'ordre proprement dites	60 486969
Total des recettes	3046 417120

Budget de dépenses sur ressources extraordinaires.

Ministère de la guerre	154 073000

Cette dépense est couverte par des obligations émises à court terme.

Budget de dépenses et de recettes sur ressources spéciales 1890.

Dépenses.

Min. de l'intérieur		246 506779
Dép. ordinaires	148 997700	
Dép. extraord.	94 263200	
Dép. en Algérie	3 245879	
Min. des finances		210 491187
Restitutions (contributions directes)	187 788305	
Dégrèvements, non-valeurs etc.	20 748942	
Dépenses en Algérie	1 401400	
Autres dépenses	552540	
Min. du commerce		273000
Instruct. publ. etc.		15 767860
Agriculture		2 633280
Total		475 672106

Recettes.

Contribut. directes	388 771567
Taxes spéc. assimilées aux contrib. dir.	1 246980
Contrib. directes en Algérie	1 355600
Contrib. arabes	2 209200
Impôts indirects	363780
Produits divers	81 724979
Total	475 672106

Services spéciaux rattachés pour ordre au budget de 1890.

Dépenses.

Monnaies et médailles	1 658100	Chemins de fer de l'Etat	34 800000
Imprimerie nationale	9 307500	Chemin de fer et port de Réunion	4 185000
Légion d'honneur	16 806600	Caisse nationale d'épargne	12 055000
Caisse des invalides de la marine	14 427633	Total	93 881833
Ecole centrale des arts et manufactures	642000		

Recettes.

Fabrication des monnaies et des médailles		1 658100
Produit de l'imprimerie nationale		9 307500
Légion d'honneur		16 806600
Rentes 4½% s. le grand livre de la dette publ.	6 217151	
Supplément à la dotation	10 204706	
Produit des brevets de nomination dans l'Ordre de la Légion d'honneur etc.	160000	
Avances à faire à la Légion d'honneur par la caisse des dépôts et consignat. pour les paiements des pensions viagères	28000	
Produits divers	196743	
Caisse des invalides de la marine		14 427633
Versement de 5% du traitement des officiers de la marine navigant à bord		

des navires de commerce et retenues sur les salaires des marins de commerce	1 916000	
Rentes sur l'Etat appartenant à la caisse des invalides	4 651230	
Subvent. du départ. de la marine	7 726803	
Produits divers	133600	
Ecole centrale des arts et manufactures		642000
Chemins de fer de l'Etat		34 800000
Chemin de fer et port de Réunion		4 185000
Caisse nationale d'épargne		12 055000
	Total	93 881833

Dette publique 1890.

Dépenses pour la dette d'après le budget de 1890.

Dette consolidée		739 059919
Rentes à 4½% (nouveau fonds)		305 540303
Rentes à 3%		433 519616
Dette remboursable à terme ou par annuités		358 460863
Rentes 3% amortissables par annuités		140 474045
Rachat de concessions de canaux		3 064608
Annuité à la compagnie algérienne		4 997765
Intérêts et amortissem. des obligations trentenaires		4 562000
Intérêts et amort. des obligations à court terme		49 260000
Intérêts et amortissement des obligations pour chemins vicinaux et la construction des établissements scolaires		10 437000
Annuités de conversion de l'emprunt Morgan		17 300000
Annuité à la compagnie du chemin de fer de l'Est		20 500000
Annuités aux départements, aux villes et aux communes pour remboursement d'une partie des contributions extraordinaires et réparation des dommages de la guerre		17 474250
Réparation des dommages causés par le génie militaire		1 837750
Annuité de remboursement aux communes et aux départements des avances faites pour le casernement		513577
Intérêts de capitaux de cautionnement		9 250000
Intérêts de la dette flottante du Trésor		24 511000
Redevance à l'Espagne pour délimitation de la frontière des Pyrénées		20000
Annuités dues aux comp. de chemins de fer		40 488818
Emprunt (à 5% d'intérêts) de l'établ. thermal d'Aix		36050
Intérêts des obligations émises pour les garanties d'intérêts aux compagnies de chemin de fer		13 734000
Dette viagère		220727 626
Rentes viagères		1 091685
Pensions militaires		125 400000

Pensions civiles	62 300000
Pensions, indemnités, secours divers	8 738235
Annuités à la caisse des dépôts et consignations pour le service des pensions aux anciens milit.	12 993000
Dotation de la Légion d'honneur	10 204706
Total général	1318 248408

Le *capital de la dette publique* est évalué à 31645 821000 francs, savoir :

Dette consolidée	21251 700000
Rentes amortissables	7185 700000
Dette flottante au 1er janvier 1887	998 600000
Dette viagère	1765 821000
Avances de la Banque de France et capitaux de cautionnement	444 000000
Total	31645 821000

Commerce. (En millions de Francs.)

Aperçu de l'extension du commerce dans les dernières années.

Années	Commerce-général. Import.	Commerce-général. Export.	Commerce-spécial. Import.	Commerce-spécial. Export.	Or, arg. et billon. Import.	Or, arg. et billon. Export.
1889	5320,3	4803,5	4316,8	3704,0	448	233
1888	5187,2	4298,2	4107,0	3246,7	266	301
1887	4942,7	4238,2	4026,0	3246,5	271	397
en moyenne 77—86	5448,2	4383,4	4460,4	3347,3	393	291
en moyenne 67—76	4262,0	4201,8	3407,5	3306,4	648	301
en moyenne 57—66	2986,7	3293,0	2200,5	2430,1	688	503

Commerce spécial d'après les pays de provenance et de destination en 1888. (Sans les métaux précieux.)

	Imp.	Exp.		Imp.	Exp.
Angleterre	529,5	866,8	Roumanie	50,0	7,0
Belgique	419,0	472,5	Grèce	21,0	10,6
Allemagne	332,6	308,2			
Espagne	378,3	172,1	1. Europe	2641,1	2319,7
Suisse	97,2	209,1	Etats-Unis	247,9	255,7
Italie	181,2	119,4	Républ. Argentine	189,3	134,4
Russie	248,3	10,0	Brésil	61,3	64,7
Autriche	114,3	19,6	Uruguay	30,6	24,1
Turquie	93,4	47,6	Haïti et Républ. Dominicaine	46,4	6,9
Pays scandinaves	94,0	22,9	Colombie	11,7	40,8
Portugal	45,7	23,8	Pérou	40,1	5,5
Pays-Bas	36,6	30,1			

	Imp.	Exp.
Mexique . . .	6,8	27,5
Chili	17,8	14,2
Autres pays . .	43,7	28,9
2. Amérique. .	695,6	602,7
Indes anglaises .	188,3	12,2
Chine	79,6	3,7
Japon	40,9	9,2
Indes orientales .	47,2	3,2
3. Asie . . .	356,0	28,3
4. Afrique . .	77,3	35,5
5. Australie . .	31,2	6,8
I. Pays étrang.	3801,2	2993,0
Algérie	158,1	173,6
St-Pierre et Miquelon et grande pêche	32,0	4,1
Guadeloupe . .	23,2	12,4
Sénégal et golfe de Guinée . .	24,9	10,1
Martinique . . .	23,0	11,4
Réunion	15,9	6,7
Tunisie	7,6	13,4
Etablissement des Indes	14,7	0,3
Indochine . . .	2,9	11,7
Nouv.-Calédonie, Tahiti	2,1	4,0
Guyane française	0,2	5,7
Ste-Marie-de-Madagascar, Mayotte etc. . . .	1,1	0,3
Epaves, sauvetages etc. . .	0,1	—
II. Colonies françaises	305,8	253,7
Totaux	4107,0	3246,7

Le transit a été en 1888 de 530,0 millions de francs (en y comprenant les métaux précieux 548,9 millions de francs).

Principaux articles du commerce spécial en 1888 et 1889.

	1888.	1889.
Importation.		
Vin . .	437,9	383,7
Céréales	375,3	365,6
Laine .	341,3	371,2
Soie . .	192,0	291,6
Peaux .	165,0	180,3
Coton .	157,8	202,9
Bois . .	155,1	172,8
Semences oléagineuses	146,5	155,3
Houille .	143,4	212,2
Café . .	131,9	144,9
Animaux	96,4	85,6
Cuivre .	87,3	(20,3)
Articles chimiques	85,4	85,9
Sucre .	77,8	64,7
Lin . .	69,0	57,1
Tissus de laine .	65,2	67,8
Fruits de la table	63,9	64,0
Tissus de soie .	50,5	58,1
Poisson .	47,4	(37,3)
Machines	(37,6)	44,3
Viande .	(34,6)	48,9
Exportation.		
Tissus de laine .	323,4	364,4
Vin . .	242,5	251,0
Tissus de soie .	223,2	260,8
Peaux .	155,1	175,4
Articles en cuir	135,3	135,4
Laine .	131,5	169,2
Soie . .	116,1	139,2
Tissus de coton .	106,2	116,2
Articles de Paris .	97,4	145,3
Beurre et fromage	91,3	111,5
Animaux	88,1	98,7
Marchandises et confection .	87,0	102,7
Articles métalliques	71,0	84,9
Liqueurs etc. .	64,9	67,3
Sucre .	64,7	121,3
Bijouterie	54,9	57,7
Articles chimiques	45,6	49,5
Fruits de la table	38,0	(32,1)
Poisson .	37,7	(33,8)
Filés de laine .	37,2	55,5
Machines	35,3	42,2
Coton .	34,3	(28,3)
Chiffons	32,8	37,2
Nouveautés . .	(28,9)	36,1

Ces principaux articles se répartissaient comme suit:

	Agriculture.	Elevage du bétail.	Pêche.	Forêts.	Mines.	Industrie.	
1888 Import.	50,9	27,7	1,6	5,4	8,0	6,4	pour cent.
,, Export.	19,2	25,1	1,7	—	—	54,0	,,
1889 Import.	47,9	32,6	—	5,8	7,1	6,6	,,
,, Export.	16,7	26,5	—	—	—	56,8	,,

Marine marchande.

Au 1er janvier	Navires à voiles. Nbre.	Tonn.	Vapeurs. Nbre.	Tonn.	Total. Nbre.	Tonn.	Equipages.
1890	14128	440051	1066	492694	15194	932745	83098
1889	14263	451272	1015	509801	15278	961073	83499
1888	14253	465873	984	506652	15237	972525	—
1887	14400	492807	951	500484	15351	993291	—
1886	14329	507819	937	492396	15266	1 000215	93577

Communications.

Mouvement des ports dans le commerce extérieur en 1888 et 1889.

(Navires chargés.)

	Entrée. Nbre.	Tonn.	Sortie. Nbre.	Tonn.
Navires français . . .	8302	4 788039	7578	4 495223
,, étrangers . . .	19864	8 749695	13741	4 859002
Total 1888	28176	13 557734	21319	9 354225
Navires français . . .	8464	4 661433	7829	4 510320
,, étrangers . . .	18298	8 383926	13811	4 996932
Total 1889	26762	13 045359	21640	9 507252

Chemins de fer. (Au 31 déc. 1889 il y avait) en exploitation: 33194 kil. de lignes principales et 2976 kil. de lignes d'intérêt local.

Postes (y compris l'Algérie) *en 1888.* Nombre des bureaux: 7412. Recettes (postes et télégraphes) 185 102670, dépenses (postes et télégraphes) 137 294946 frcs.

	Lettres	Cartes postales	Imprimés et échantillons	Lettres avec déclaration de valeur et mandats de poste	
	en milliers.			en milliers.	en mill. de frcs.
Service intérieur . .	641968	38187	752423	27896	2 398456
Service international	83888	3502	64242	1734	260178
Service de transit .	34840	1654	34766	4	3386

Télégraphes en 1889. Nombre des bureaux de l'Etat 5959, des bureaux des chemins de fer et de particuliers 3539. Longueur des lignes 89483, des fils 281764 kil. Nombre des dépêches internes 30 787302, des dépêches internationales 5 441419, des dépêches de transit 1 035441, des dépêches de services 365200.

Armée.

[Par la loi sur le recrutement du 27 juillet 1872 le service militaire personnel est déclaré obligatoire pour tous les Français; modification de cette loi 15 juillet 1889 (avec effet rétroactif). Tout Français âgé de 20 ans accomplis doit servir 3 ans dans l'armée active, 7 ans dans la réserve de l'armée active, 6 ans dans l'armée territoriale où il n'y a cependant qu'une seul fois l'obligation pour les excercices de quinze jours et 9 ans dans la réserve de l'armée territoriale. Une partie des conscrits tirés au sort, dont le nombre est fixé tous les ans par le ministre de la guerre, passe dans la réserve déjà après un an de service actif ou après deux ans quand ils ne savent ni lire ni écrire. Ceux qui ne sont pas capables de porter les armes, paient une taxe militaire de 6 francs avec une surtaxe variable.]

Organisation en temps de paix et effectif de paix.

En vertu des lois du 24 juillet 1873, du 13 mars 1875 et du 21 juin 1890 le territoire de la France est divisé en 18 régions et chaque région se divise en 8 subdivisions. Les corps d'armée ont leurs garnisons dans leurs régions (l'Algérie est occupée par le XIXème corps). Chaque corps d'armée comprend 2 div. d'inf., 1 brig. de cav., 1 brig. d'art., 1 bat. du génie, 1 escadr. du train des équipages et 1 légion de gendarmerie de 2 à 4 comp. Le XIXème corps d'armée a 3 div. d'inf. En outre il y a 6 div. de cav. qui ne sont pas comprises dans les corps d'armée. Chaque div. d'inf. se compose de 2 brig. d'inf. Chaque div. de cav. comprend 1 brig. de cuirassiers, 1 brig. de dragons et 1 brig. de chasseurs ou de hussards et 2 ou 3 batt. à cheval. Chaque brigade (d'inf., de cav. et d'art.) se compose de 2 rég. Les bataillons de chasseurs etc. sont attachées en nombre différent aux divisions d'inf.

Infanterie. 162 rég. de ligne, savoir 144 rég., dits „subdivisionnaires" répartis dans les 18 corps d'armée de no. 1 à no. 144, à 3 bat. de 4 comp. et un cadre complémentaire de 9 officiers, chaque régiment à 62 officiers et 1591 hommes, et 18 rég., dits „régionaux" destinés à occuper les places fortes, de no. 145 à no. 162, à 3 bat. de 4 comp., chaque régiment à 51 officiers et 1560 hommes; 17 bat. de chasseurs de montagne (no. 2, 4, 6, 7, 10—15, 17, 22—24, 27, 28, 30[1]) à 6 comp., chaque bataillon à 27 officiers et 800 hommes, et 13 bat. de chasseurs à pied à 4 comp., chaque bataillon à 19 officiers et 552 hommes; 4 rég. de zouaves à 4 bat. de 4 comp., plus 2 comp. de dépôt par régiment, chaque régiment à 73 officiers et 2551 hommes; 4 rég. de tirailleurs algériens à 4 bat. de 4 comp., plus 1 comp. de dépôt par régiment, chaque régiment à 103 officiers et 2632 hommes; 2 rég. étrangers à 4 bat. de 4 comp., plus 2 comp. de dépôt; 5 bat. d'infanterie légère d'Afrique à 6 comp., chaque bataillon à 31 officiers et 271 h.

[1]) Depuis 1889 les bataillons nos 2 et 4 et depuis 1890 les bataillons nos 10, 15 et 17 sont de 6 compagnies.

Enfin à l'infanterie appartiennent encore 5 comp. de discipline et le 4ème régiment de tirailleurs tonkinois à 3 bat. — Armement: Fusil système Lebel, calibre 8 mm, magazin à tuyau, à 8 cartouches; chaque homme porte 500 cartouches.

Cavalerie. 80 rég. réguliers, savoir 12 rég. de cuirassiers, 29 rég. de dragons, 21 rég. de chasseurs, 12 rég. de hussards et 6 rég. de chass. d'Afrique; tous ces régiments à 5 escadrons [1]); chaque régiment compte 37 officiers, 829 h. et 722 chevaux. Il faut y ajouter 3 rég. de spahis à 6 escadrons; 1 rég. de spahis tunisiens à 5 escadrons, 8 comp. de cavaliers de remonte, de force différente et 20 dépôts de remonte. Les dragons sont armés de mousquetons, modèle 86, les cuirassiers de revolvers.

Artillerie. 19 rég. d'art. divisionnaire à 12 batt. montées, chaque batt. à 4 officiers, 153 hommes et 132 chevaux et chaque régiment à 77 officiers, 1274 hommes et 767 chevaux; 19 rég. d'artillerie de corps à 9 batt. montées et 3 batt. à cheval, chaque régiment à 77 officiers, 1280 hommes et 845 chevaux; de plus en Algérie 9, en Tunisie 2, en Corse 1 et dans le 14ème et au 15ème corps d'armée 12 batt. de montagne, ce qui fait encore: 24 batt. de montagne (à 4 officiers, 238 hommes et 167 chev. ou mulets) — total 480 batt. Chaque batterie comprend, en temps de paix, 6 pièces attelées (constr. 1877, calibre 90 mm pour les batteries montées et 80 mm pour les batteries à cheval) et 3 prolonges attelées, ce qui donne un total de 2880 pièces et de 1440 prolonges.

16 bat. d'artillerie de forteresse à 6 batt. à pied, chaque bataillon à 4 officiers, 152 hommes et 6 chevaux, de plus 3 batt. à pied en Algérie et 1 en Tunisie — total 100 batt. de forteresse, armées de canons calibre 95, 220 et 270 mm et de mortiers calibre 15 cm.

De plus appartiennent à l'artillerie un état-major spécial de 310 officiers, 1170 hommes (personnel du matériel et écoles) et préalablement [2]) encore 2 rég. d'artilleurs-pontonniers à 14 comp., 10 comp. d'ouvriers d'artillerie, 3 comp. d'artificiers (68 officiers, 1439 hommes) et 19 corps de musique des écoles de brigades d'artillerie, chaque corps à 40 hommes.

Génie. 1 rég. de sapeurs-mineurs à 4 bat., 3 rég. de sapeurs-mineurs à 5 bat., et 1 comp. de sapeurs-conducteurs,

[1]) La loi du 25 juillet 1887 prescrit la formation de 4 rég. de dragons, de 1 rég. de chasseurs, de 6 rég. de hussards et de 2 rég. de chasseurs d'Afrique. Cette formation a été terminée en 1890, sauf 1 rég. de dragons et les régiments de hussards. De ces derniers cependant il ne sera formé, d'après la loi du 19 février 1890, que 2 rég. et en outre 2 rég. de dragons et 2 rég. de cuirassiers, à l'effet d'établir jusqu'à la fin de 1890 la 7ème div. de cav. non comprise dans les corps d'armée. — [2]) D'après le plan adopté en 1888 par la Chambre des députés les 2 rég. de pontonniers doivent être supprimés, les officiers de l'état-major, la section hors rang et 9 comp. seront versés dans l'artillerie et les autres 19 comp. dans l'arme du génie.

chaque bataillon à 4 comp. de 4 officiers et 108 hommes; 1 rég. de sapeurs de chemin de fer à 3 bat. (12 comp., chacune à 4 officiers et 160 hommes — total, y compris les états-majors 60 officiers, 1958 hommes et 21 chevaux) et 1 comp. de conducteurs à 3 officiers, 77 h. et 74 chev. De plus il a été formé en 1890 un corps spécial pour le service télégraphique (2 directeurs, plusieurs chefs de section etc.) la force duquel n'est pas encore connue.

Equipages militaires. 20 escadrons du train des équipages militaires (à 3 comp. comprenant 18 officiers, 275 hommes et 209 chevaux); 12 comp. en Algérie et 4 comp. en Tunisie.

Aperçu de l'effectif de paix 1890.

	Officiers.	Hommes.	Total.	Chevaux.
Généraux (2 maréchaux, 100 généraux de division, 200 généraux de brigade, 33 généraux du cadre de réserve)	335	—	335	1424
Etats-majors	3152	848	4000	1782
Infanterie	11618	317057	328675	6884
Cavalerie	3627	75257	78884	67789
Artillerie	3085	73869	76954	31945
Génie	428	11039	11467	1258
Equipages militaires	412	11840	12252	10112
Personnel non enrégimenté .	2860	522	3382	558
Troupes d'administration, justice militaire	—	16043	16043	—
Gendarmerie	733	25000	25733	11445
Ecoles militaires	513	2625	3138	2042
Total	26763	534100	560863	135239
Effectif de paix en 1891	26934	520548	547482	142870

sans les officiers et les employés de la réserve dont le nombre est d'environ 11000.

Armée territoriale.

L'armée territoriale n'est établie, en temps de paix, qu'en cadres, à l'exception du corps militaire des douanes et du corps des chasseurs forestiers. Elle comprend dans la France continentale des troupes de toutes armes, excepté les chasseurs à pied qui peuvent en cas de guerre être formées et employées comme les troupes de l'armée active. Ainsi cette armée est composée en temps de paix de:

31 bat. actifs (à 2—6 comp., total 113 comp.) et 3 comp. séparées pour l'Agérie du corps des douanes; de plus 8 bat. (à 2—4, total 22 comp.) 22 comp, 17 sections et 2 pelotons (à cheval) de douaniers de forteresse.

47 comp., 19 sections et 3 escadrons du corps forestier; de plus 2 comp., 18 sections et 14 détachements de chasseurs forestiers de forteresse.

Effectif de guerre.

Sauf le renforcement des troupes de ligne par les réserves, sont formés en temps de guerre de l'armée territoriale :

145 rég. d'inf. Dans chaque subdiv. 1 rég. et le 145ème rég. dans la 15ème région. Le nombre des bat. par rég. est variable ; ordinairement chaque rég. a 3 bat. de 4 comp. plus 1 comp. de dépôt. En Algérie il est formé 10 bat. de zouaves.

144 escadrons de cav. Dans chaque région 4 escadrons de dragons et 4 escadrons de cav. légère à 197 chevaux ; en Algérie 6 escadrons de chasseurs d'Afrique.

18 rég. d'artillerie. Chaque région fournit un rég. Le nombre des batt. de chaque rég. est fixé par le ministre de la guerre. De plus 2 bat. de canonniers sédentaires du Nord et en Algérie 13 batt. à pied.

18 bat. du génie et 4 dépôts du génie.

18 escadrons de train, 21 sections de commis et d'ouvriers, 21 sections d'infirmiers (3 sections de chacune de ces catégories pour l'Algérie) et un certain nombre de gendarmes territoriaux pour chaque région de corps d'armée.

Furent appelés pour faire les exercises de l'armée territoriale en 1889 102751 hommes d'inf., 6801 hommes de cavalerie, 25906 hommes d'artillerie, 4064 hommes du génie, 8589 hommes du train et 7777 hommes des troupes d'administration ; total 155888 hommes, sans compter les officiers.

Ainsi les effectifs de guerre peuvent être évalués actuellement à 4 190000 h., y compris 90000 officiers et les dépôts-cadres, dont 1 500000 hommes appartiennent aux 10 classes d'âge de l'armée active et de sa réserve (déduction faite de 10 p. c.), 1 700000 hommes, aux 6 classes de l'armée territoriale (déduction faite de 20 p. c.) et 900000 hommes aux 9 classes d'âge de la réserve de cette armée (déduction faite de 33,3 p. c.). La réserve de l'armée territoriale n'est, cependant, appelée aux armes que dans le cas où les forces armées en action ne sont pas suffisantes.

Effectif de la flotte en 1890.

Marine.

Bâtiments.	Période de construction.	Tonneaux (à 1000 kg).	Force de Chevaux.	Filant nœuds à l'heure.	Nombre des canons.
17 cuirassés d'escadre de 1ère cl.[1]	1865—76	5800 - 11500	3200 – 12000	13—16	Renseignements n'ont pas été fournis.
9 „ „ „ 2ème cl.[2]	1867 – 83	3900 — 6400	1700— 4600	11—14,5	
15 „ „ garde-côtes[3]	1863—85	2600 - 7700	640— 6200	7—15	
9 Croiseurs blindés	1868—89	3300 — 5800	2700 —12400	13—19	
10 „ de 1ère cl.		2200 4100	2300— 8000	14—19	
15 „ „ 2ème cl.		1550 — 3000	1440 — 9000	12—20	
16 „ „ 3ème cl.		1200— 1900	720— 6000	10—20	
43 avisos	1842 – 89	100 – 1000	100— 1100	7—13	
6 canonnières cuirassées	récemment construites	1050 – 1640	1500— 1700	13	
16 „ non-cuirassées	à moitié	450 — 560	220— 630	9—12	
32 chaloupes canonnières	récemment construites	30 — 200	50— 300	5,5—9	
4 croiseurs-torpilleurs	1885—89	1240 – 1280	3200— 3600	17—17,7	
8 avisos-torpilleurs	1885—86	320— 440	2000— 2050	18—19	
9 torpilleurs de haute mer	1887—89	100— 150	1350— 1700	20—24	
11 „ „ 1ère cl.	1884—87	49— 80	500— 700	20	
71 „ „ 2ème cl.	1878—89	44— 79	500— 900	20	
41 „ „ 3ème cl.	1877 - 82	34	400	19	
6 „ „ garde	1879—82	12	50	16	
8 transports de 1ère cl.	—	5400— 5800	2300— 3000	13—14	
10 „ „ 2ème cl.	—	3200— 4000	800— 2000	9—13,5	
6 „ „ 3ème cl.	—	1600— 2200	480— 1160	9,5—11	
16 avisos transports	—	1000— 2000	500— 900	9—12	

Total: 378 bâtiments armés de (?) canons. En outre 10 navires-école, 14 navires à voile (vaisseaux etc., coutraux) et 28 garde-pêches.

[1]) Dont 8 nouveaux et très forts pour l'offensive ainsi que pour la défensive. — [2]) Dont 4 nouveaux. — [3]) Dont 10 nouveaux et excellents.

Etaient *en construction* en 1890: 3 gros bâtiments cuirassés d'escadre d'un total de 6700 t.; 3 bâtiments d'escadre de grosseur moyenne, 3 croiseurs blindés; 37 torpilleurs de 1ère classe; 2 navires stationnaires.

Personnel de la marine: 23 vice-amiraux (y compris 6 en réserve), 32 contre-amiraux (y compris 2 en réserve), 106 capitaines de vaisseau, 211 capitaines de frégate, 713 lieutenants de vaisseau (y compris 20 en réserve), 390 enseignes, 371 aspirants, total 1846 officiers de marine et 41227 hommes.

De plus 8 rég. d'inf. de marine (2 à Cherbourg, 2 à Brest, 2 à Rochefort et 2 à Toulon) comprenant (chaque rég. 3 à 5) 32 bat. soit 116 (1 bat. à 3 ou 4) comp. et 4 comp. non-budgétaires; total: 500 officiers, 2864 sous-officiers et 15837 hommes. — De plus le corps d'artillerie de marine: 392 officiers et 5527 hommes.

En outre: 5 comp. de gendarmerie, corps de santé 107, aumôniers 24, justice 24, génie maritime 83, commissariat 1002, mécaniciens 135, payeurs 32, hommes du personnel d'administration 1851, total ca 4000 hommes.

Notice statistique sur les colonies françaises.

Superficie et population des colonies et protectorats [1]).

	Kilom. c.	Habitants.	Par kil. c.
Etablissements de l'Inde [2])	511	280303	549
Indochine française:			
Cochinchine	59800	1 916429 ('88)	32
Cambodge (protectorat)	100000		
Annam (protectorat)	275300	18 000000	38
Tonkin	90000		
En Asie	525600	20 196732	38
Algérie	477913	3 817306	8
Sénégal et dépendances [3])	358500	1 850000	5
Etabl. de la Côte d'Or [4])	24000	?	?
Congo français et Gabon	670000	?	?
Réunion	2512	165009 ('88)	66
Ste-Marie-de-Madagascar	165	7667 ('88)	46
Mayotte	366	9598 ('88)	26
Comores (protectorat)	1606	53000	33
Nossi-Bé	293	7803 ('88)	27
Diego-Souarez	?	4607 ('88)	?
Obock et Tadschura	6000	22370 ('84)	37
Tunisie (protectorat)	116000	1 500000	13
Madagascar (protectorat)	591964	5 000000	9
En Afrique	2 249300	12 437360	—

[1]) „Statistiques coloniales pour l'année 1888", Paris 1889. — [2]) Pondichéry, Chandernagor, Karikal, Mahé, Yanaon. — [3]) Protec-

	Kilom. c.	Habitants.	Par kil. c.
Nouvelle-Calédonie et dépendances [5])	20046	66252 ('87)	3
Etablissements en Océanie [6])	4198	22743	5
En Océanie	24244	88995	3,6
St-Pierre-et-Miquelon	235	5983 ('88)	25
Guadeloupe et dépendances [7])	1870	165164 ('88)	88
Martinique	988	175863 ('88)	178
Guyane française	121413	25796 ('88)	0.2
En Amérique	124506	372806	3
Colonies et protectorats	2 923650	33 096000	—

Répartition de la population par sexe dans quelques unes des colonies en 1886. (Voir année 1889, p. 720.)

Mouvement de la population dans quelques unes des colonies en 1888 [8]).

Colonies.	Mariages.	Naissances.	Décès.	Excédent des naiss.
Etablissements de l'Inde	2931	10567	9630	+ 937
Cochinchine (1886)	25100	62343	35948	+ 26395
Sénégal (1887)	12	1373	1961	— 588
Réunion	1029	4593	3975	+ 618
Mayotte (Européens)	2	14	18	— 4
Nossi-Bé	23	97	125	— 28
Ste-Marie-de-Madagascar	—	291	99	+ 192
Guyane (1887)	90	460	783	— 323
Guadeloupe et dépendances	500	3936	3350	+ 586
Martinique	466	5000	6215	— 1215
St-Pierre et Miquelon	42	228	174	+ 54
Tahiti	33	302	329	— 27
Moorea	10	56	35	+ 21
Tubuai et Raivavae	4	36	29	+ 7
Archipel des Marquises	7	87	188	— 101
Gambier	1	14	26	— 12

torats sur le Haut-Sénégal et le Haut-Niger. (Bull. de la Soc. de géogr. Paris 1887, p. 519.). Depuis le 1er janvier 1890 le territoire de „Rivières du Sud" est séparé du Sénégal et placée sous une administration particulière. — [4]) Grand-Bassam et Assinie, Grand-Popo et Agoué, Porto Novo et Kotonou. Ces possessions ont été scindés le 1er janvier 1890 en deux districts administratifs séparés : Le territoire de la „Côte d'or" et le territoire du Golfe de Bénin. — [5]) Iles Loyalty, y compris les îles Uvéa ou Wallis, qui ont été annexées en 1886 (96 kil. c. et 3500 habitants). — [6]) Taïti et Moorea, archipel des Touamotou îles Gambier, îles Tubuai, îles Marquises et les îles sous le Vent. — [7]) Marie-Galante, La Désirade, Les Saintes, St-Barthélemy et St-Martin. — [8]) „Statistiques coloniales pour l'année 1888", Paris 1889.

Budgets locaux de quelques unes des colonies 1886.
(Voir année 1890, p. 733.)

Commerce et navigation de quelques unes des colonies en 1888[1]). (Valeur actuelle de l'importation et de l'exportation en millions de francs sans les métaux précieux.)

	Import.	Export. de produits indigènes.	Export. totale.	Navigation. Entrées.	Navigation. Sorties.
Etablissements de l'Inde .	4,2	8,6	21,4	576	547
Cochinchine française . .	39,4	59,4	60,9	520	532
Annam	1,1	0,8	0,8	281	308
Sénégal et dépendances .	28,5	13,1	16,5	784	646
Gabon	3,7	2,8	2,9	147	143
Réunion	22,5	13,1	14,7	194	201
Mayotte	0,5	0,9	1,0	193	189
Nossi-Bé	1,8	0,2	2,2	240	233
Ste-Marie-de-Madagascar .	0.3	0,03	0,1	123	103
Guyane	12,3	5,9	6,0	115	115
Guadeloupe	24,3	25,4	26,0	386	478
Martinique	22,9	21,5	23,5	565	558
St-Pierre et Miquelon . .	13,6	12,1	17,7	1743	1725
Nouvelle-Calédonie . . .	9,2	2,4	3,0	108	46
Taïti etc.	3,4	2,1	2,6	82	82

Chemins de fer. Sénégal 396 kil. sont en exploitation. — La Réunion 126 kil. sont en exploitation. — Martinique 194 kil. sont en exploitation.

Postes en 1888[2]).

Colonies.	Bureaux.	Lettres et imprimés en milliers. Service intérieur.	Lettres et imprimés en milliers. Service international.	Recettes en milliers de frcs.	Dépenses en milliers de frcs.
Guadeloupe .	36	754	674	84	272
Inde française.	5	—	98	9	5
Tahiti . . .	6	75	246	13	116
Sénégal . . .	53	343	1979	133	450
St-Pierre et Miquelon . . .	4	9	210	22	79

[1]) „Statistiques coloniales pour l'année 1888", Paris 1889. — [2]) Voir „Statistique générale du service postal dans les pays de l'union postale universelle", Année 1888, Berne 1890.

VIII. *Télégraphes 1887*[1]).

Colonies.	Nbre. des bureaux.	Longueur des lignes.	fils.	Nbre. des dépêches internes	internat.	offic.	Rec. frcs.	Dép. frcs.
Cochinchine et Cambodge .	56	2293	3293	109986	23448	21647	134908	735307
Annam et Tonkin	54	4203	4280	160191	10614	6241	419970	767500
Sénégal . . .	32	4669	5406	46378	5181	1215	50748	?

Troupes dans les colonies 1890. Annam-Tonkin: 596 officiers, 24000 hommes. — Cochinchine: 130 officiers, 3830 hommes. — Martinique: 30 officiers, 618 hommes. — Guadeloupe: 12 officiers, 244 hommes. — Guyana: 16 officiers, 398 hommes. — Sénégal: 82 officiers, 2168 hommes. — Réunion: 21 officiers, 428 hommes. — Diégo-Juarez (Madagascar): 32 officiers, 1141 hommes. — Nouvelle-Calédonie: 42 officiers, 2108 hommes. Total: 961 officiers, 34035 hommes.

Notice statistique sur l'Algérie.

Superficie et population.

Départements.	Superficie kilom. c.	Population au 30 mai 1886[2]). des territ. adm. par l'autorité civ.	des territ. de command.	Total.	Par kil. c.
Alger . . .	170801	1 202768	177773	1 380541	8,1
Oran. . . .	115585	752395	117951	870346	7,5
Constantine .	191527	1 369153	197266	1 566419	8,2
Total	477913	3 324316	492990	3 817306	8,0

Principales villes en 1886.

Alger.		Oran.		Constantine.	
Alger . . .	74792	Oran . . .	67681	Constantine .	44960
Blidah . . .	24304	Tlemcen . .	28204	Bône . . .	29640
Mustapha .	17729	Sidi-bel-Abbès	21595	Philippeville	22177
Médéa . . .	14211	Mascara . .	15453	Bougie. . .	12167
Dellys. . .	13288	Mostaganem	13794	Sétif . . .	11553

Finances.[3]) (En millions de francs.)

	Recettes.	Dépenses. Administr. civile.	Administr. militaire	Dépenses extraord.	Total.	Déficit.
1883 Compte	41,4	42,2	70.9	14,6	127,7	86,3
1884 „	43,0	47,0	57,4	18.2	122,6	79,6
1885 Budget	43,8	43,1	56,6	19,5	119,2	75,4
1886 „	45,7	45,0	55,2	19,1	119,3	73,6
1887 „	43,7	45,3	54,0	21,0	120,3	76,6
1830—87	1207,3	1243,5	3354,7	269,9	4868,1	3660,8

[1]) „Journal télégraphique" 1889, no. 11. — [2]) „Annuaire statistique de la France. Onzième année." Paris 1888. — [3]) „Statistique générale de l'Algérie", années 1885, 1886, 1887. Alger 1889.

Commerce-spécial. (En millions de francs.)

Année	Import.	Export.	Année	Import.	Export.
1884	217,4	154,0	1887	205,6	179,9
1885	222,7	192,9	1888	228,0	191,4
1886	239,3	179,4			

Commerce spécial d'après les pays de provenance et de destination en 1888. (En millions de francs.)

	Imp.	Exp.		Imp.	Exp.
France	189,9	158,1	Maroc	4,9	0.3
Angleterre	8,2	11,7	Italie	2,1	1,5
Espagne	8,5	4,0	Etats-Unis	0,8	1,3
Belgique	0,2	8,1	Autriche	1,7	0,4
Tunisie	3,6	2,6	Autres pays	3,4	2,2
Russie	4,7	1,2	Total	228,0	191,4

Y compris les entrepôts.

Principaux articles d'exportation.

Vin 42,9	Plomb 6,6	Fruits de la table 2,8
Bétail 36,4	Peaux etc. . . 5,4	Légumes et pommes de terre . 2,7
Céréales . . . 33,1	Liége 5,4	
Laine 21,2	Tabac 4,7	Fibres 2,7
Alfa 7,5	Fer 3,5	Poisson . . . 2,7

Ces principaux articles se répartissaient comme suit:

Agriculture.	Elevage du bétail.	Pêche.	Forêts.	Mines.
55,4	36,2	1,6	3,1	3,7 pour cent.

Mouvements des ports en 1889.

Pavillon.	Entrés.		Sortis.	
	Navires.	Tonneaux.	Navires.	Tonneaux.
Français	2396	1 595301	2183	1 534311
Etranger	1652	808728	1656	820245
Total	4048	2 404029	3839	2 354556

Chemins de fer. Longueur exploitée au 31 déc. 1889: 2805 kil., non compris 225 kil. sur le territoire tunisien (ligne de la Medjerdah), et 28 kil. pour les chemins industriels.

Postes 1888, voir „France“ p. 789.

Télégraphes en 1889. Nombre des bureaux 337. Longueur des lignes 9916 kil., des fils 19969. Nombre des dépêches internes 1 287885 des dépêches internationales 41146, des dépêches de service 193022.

Troupes. L'Algérie est occupée par le XIXème corps d'armée française. Voir „France“.

Indo-Chine française.

[En vertu des décrets du 17 octobre 1887 et du 12 avril 1888 le protectorat de l'Annam et du Tonkin a été rattaché au ministère de la marine et des colonies. En même temps a été constituée l'union des 4 pays, la Cochinchine, le Cambodge, l'Annam et le Tonkin, qui forment l'Indo-Chine française. Chacun de ces pays conserve son autonomie administrative et son budget. Par decrét du président de la République française du 7 décembre 1888, le „Conseil supérieur de l'Indo-Chine" (voir ci-dessous) est créé, qui fixe le budget de la Cochinchine et donne son avis sur les budgets de l'Annam, du Tonkin et du Cambodge pour être fixé par le ministre français du commerce, de l'industrie et des colonies.]

Gouverneur-général à Saigon.

G. J. *Piquet.* — Secr.-gén. de l'intérieur et chef du cabinet: L. *Mouttet.*

Commandant supérieur des troupes: *Bichot,* gén. de brigade.

Chef du service judiciaire: A. P. *Baudin.*

Commandant en chef la division navale de l'extrême Orient et de la marine de l'Indo-Chine: A. L. Ch. G. *Besnard,* contre-amiral.

Conseil-supérieur de l'Indo-Chine.

Président: Le gouverneur-général. — Membres: Le commandant en chef des troupes indo-chinoises et le commandant en chef de la marine stationnée en Indo-Chine; le lt.-gouverneur de la Cochinchine; les résidents supérieurs du Tonkin, de l'Annam et du Cambodge, le chef du service judiciaire de l'Indo-Chine; le chef du cabinet du gouverneur-gén. et les chefs des services administratifs de l'Annam et du Tonkin, et de la Cochinchine et du Cambodge.

Cochinchine.

[Colonie française depuis 1867. — Pavillon: jaune, au bord denté en vert foncé.]

Lieutenant-gouverneur [Saigon]: H. E. *Danel.* — Chef de cabinet: M. L. *Douville.*

Administrateurs principaux des affaires indigènes: A. G. *Outrey, Navelle.*

Notice statistique.

Commerce[1])	1887	1888:	
Importation	48 143050	39 392851	francs.
Exportation	54 112379	60 913433	„

Les objets les plus importants de l'importation sont les filets (en 1888 pour 12 165000 francs) et le premier article de l'exportation est le riz (en 1885 pour 50, 1886: 53, 1887: 47, 1888: 49 millions de francs.)

---

[1]) „Journal officiel" du 25 août 1889.

Chemin de fer. La ligne de Saïgon à Mytho (71 kil.) est en exploitation.

Télégraphes. Voir „Cambodge".

Troupes 1889: 2251 hommes.

Cambodge.

[Royaume. — Depuis 1863 sous le protectorat de la France. — Voir année 1889, p. 725.]

Roi: *Norodom Ier.*
Résident-gén. français [Pnom-Penh]: A. L. *Huye de Verneville.*
Chef de cabinet: O. C. A. *de Lalande-Calan.*

Notice statistique.

Superficie: environ 100000 kil. carrés.

Population: environ 1500000 habitants.

Capitale. Pnom-Penh 30 à 35000 habitants.

Finances. Budget 1888: Recettes 3 275000,
Dépenses 3 059236 francs.

Commerce. On évalue le mouvement commercial du Cambodge à 10 ou 12 millions de francs, sans tenir compte des produits venant du Siam et du Laos qui ne font que transiter. Le commerce se fait presque entièrement par la Cochinchine.

Postes de la Cochinchine et du Cambodge 1888. Bureaux 63. Nombre des lettres dans le service intérieur 422430, dans le service extérieur 1199526, dans le service de transit 117539, recettes 189386, dépenses 2147978 frcs.

Télégraphes de la Cochinchine et du Cambodge en 1889. Longueur des lignes 2385 kil., des fils 3694 kil. Bureaux 70, dépêches internes 118734, dépêches internationales 21806, dépêches de service 22425.

Troupes françaises (1889): 300 hommes.

Tonkin.

(Colonie française depuis 1883.)

Résident supérieur [Hanoï]: E. A. *Brière.* — Chef du cabinet: E. *Domergue.*
Résidents à Haiphong, Tanhhoa et Tuyenquan: *Ory*, *Neal*, *Auvergne.*

Notice statistique.

Superficie et population.

Le Tonkin est peuplé par la même race que l'Annam proprement dit. Sa superficie est évaluée à plus du tiers de celle de la France et sa population à 10 ou 12 millions d'habitants, dont 400000 chrétiens. — Capitale: Hanoï: 150000 habitants. — En 1889, il y avait encore au Tonkin 11475 hommes de troupes françaises. De plus, il y existe 5 régiments d'in-

fanterie indigènes, chacun à 3 bataillons, dont les officiers et les sous-officiers sont français. Total des troupes environ 18000 hommes.

Commerce en 1889.

	France.	Pays étrangers.	Total des marchandises.	Argent.
Importation. . .	6 579	17 174	23 753	9 334
Exportation . .	477	10 162	10 639	4 470

Principaux articles d'exportation: Riz 6 264624 frcs. et soie 2 226664 frcs.

Navigation en 1888. Sont entrés 973 navires jaugeant 128515 tonneaux (dont 51 français jaug. 20889 tonneaux), sortis 790 navires jaugeant 123284 tonneaux (dont 45 français jaug. 20696 tonn.).

Troupes. En 1891 doivent être stationnés au Tonkin et dans l'Annam 596 officiers, 24000 hommes. De plus il existe au Tonkin 5 rég. d'inf. indigènes, chacun à 3 bat. dont les officiers et les sous-officiers sont français; total environ 18000 hommes.

Annam.

[Royaume. — Depuis le traité du 6 juin 1884 sous le protectorat de la France qui représente le royaume dans les relations extérieures. — Voir l'année 1888, p. 731.]

Roi: *Tham Khin*, autrefois *Bunbun ou Bunban*, fils de Puffurs, depuis 31 janvier 1889. — La régence est exercée par le Conseil supérieur, présidé par le prince *Hoiadus ou Hoaidus*.
Résident supérieur français [Huế]: S. *Hector*.
Chef de cabinet: A. *Deloncle*.

Notice statistique.

Superficie: environ 275300 kil. carrés.

Population. Le royaume d'Annam proprement dit, privé des 6 provinces qui forment la colonie française de Cochinchine et des 13 provinces du Tonkin sur lesquelles s'exerce le protectorat effectif de la République, est habité par env. 2 millions de personnes. Il faut y ajouter plusieurs des tribus laotiennes ou Moïs, qui habitent la chaîne de montagnes formant le versant oriental du Mékong, et qui dépendent du roi d'Annam. — *Capitale:* Huế 30000 habitants; Bin-Dinh 15000 habitants.

La *religion* de la grande masse du peuple est un culte de génies tutélaires; la plupart des classes instruites suivent la doctrine de Confucius; mais aussi le bouddhisme est toléré. Il y a environ 420000 chrétiens catholiques sous 6 évêques.

Finances.

Budget de l'Annam et du Tonkin pour l'année 1888. (En francs.)

Recettes.

Contribut. directes et taxes assimilées .	471000	Produits divers . .	400000
Contrib. indirectes .	8 950000	Impôts annamites .	7 500000
		Total	17 321000
Dépenses			17 034620

Commerce en 1888. [1])

(En milliers de francs.)

Importation.		Exportation.	
Riz et farines	489	Animaux vivants . . .	82
Thés	384	Soies	392
Opium	587	Nids d'hirondelles . . .	88
Médicaments	233	Sucres	60
Poterie	138	Cannelles	2215
Fils de coton	891	Rotins, bambous . . .	140
Tissus	353	Sel	72
Papier	496	Objets divers	323
Objets divers	791	Total	3372
Total	4362		

Postes d'Annam et du Tonkin en 1888. Nombre des bureaux 55, des lettres dans le service intérieur 865080, dans le service extérieur 1 465240. Recettes 136587, dépenses 1 600557 frcs.

Troupes.

Voir „Tonkin"; indigènes: 11833 hommes.

[1]) „Journal officiel" du 25 août 1889.

Madagascar.

[Royaume représenté dans toutes ses relations extérieures par le gouvernement de la République française, d'après le traité du 17 décembre 1885 conclu à Tamatave. — Pavillon. Trois bandes horizontales: Bleue, blanche, rouge, au croissant rouge au milieu de la bande blanche. — Voir année 1890, p. 739.]

Reine.

Ranavalo Manjaka III, née en 1862, succ. à la cousine de sa mère. Son avènement au trône a eu lieu 13 juillet 1882, le couronnement 22 novembre 1882. Elle a été mariée, sous le nom de Razafindrahety qu'elle portait avant d'être Reine, au prince Ratrimo, décédé. Elle a épousé depuis le premier-ministre. Elle n'a jamais eu d'enfants.

Premier-ministre et Prince-Consort: *Rainilairivony,* né en 1828; au pouvoir depuis 1864. Il a succédé à son frère Rainivoninahitriniony.

Résidents français.

Tananarivo: L. M. *Bompard*, résident-général et ministre plénipotentiaire; *Larrom*, résident-adjoint; *Daumas*, vice-résident; *Rauchot*, chancelier.
Tamatave. Résident: *Lacoste*.
Majunga: *Pinard*, vice-résident.

Consuls à Tamatave.

Amérique (Etats-Unis d'): J. *Campbell*; de plus 1 VC et 2 ag. — Allemagne: C. *Ebenau*. — Grande-Bretagne, chargé: A. *Sauzier*, VC; de plus 7 VC et 1 ag. — Italie: D. *Maigrot*.

Notice statistique.

Superficie (y compris les petites îles adjacentes) 591964 kilomètres carrés.

Population environ 5 000000 hab., 9 hab. par kil. carré (dont environ 800000 de la race des Hovas). Le peuple est soi-disant chrétien. Le culte officiel est le presbytérianisme. Le nombre des catholiques est évalué à 10000 âmes.

La capitale, Tananarive, est située dans l'intérieur de l'île; elle a environ 150000 habitants. La place de commerce la plus importante est Tamatave, ville d'environ 3000 habitants, située sur la côte orientale.

Commerce extérieur en 1888. Importation 4 050779 francs, dont 2 319400 francs pour tissus. — Exportation 4 119234 francs, dont peaux 1 760801 francs, caoutchouc 1 366211 francs, raphia 401079 francs, cire 280243 francs, bétail 244044 francs etc.

Les principaux ports sont Tamatave et Majunga. Il est entré dans le port de Tamatave, pendant les premiers 6 mois de 1887 91 navires de commerce jaugeant 28428 tonneaux, dont 65 anglais, 14 français, 4 allemands, 4 américains et 4 autres.

La valeur de l'importation pour la même période était de 274608, celle de l'exportation de 287147 doll.

Troupes françaises à Diégo Juarez en 1891: 32 officiers, 1141 hommes.

Tunisie.

[Régence et possession d'un bey sous le protectorat de la France, en vertu du traité de Kasr-el-Said du 12 mai 1881 complété par la convention du 8 juin 1883. — L'administration est placée dans la dépendance des départements ministériels correspondants de la France. — Pavillon: Cinq bandes horizontales, Bleu, Rouge, Vert, Rouge, Bleu. — Voir l'année 1882, p. 711, et l'année 1885, p. 729.]

Bey régnant.

Sidi-Ali (Altesse), bey et possesseur du royaume de Tunisie né en 1817, élu 28 octobre 1882. — Héritier présomptif du

trône: *Sidi-Mohamed* Taïb-bey, né en 1821, frère cadet du Bey actuel.

Garde des sceaux: *Si Haidar*, gén. de div. — Premier aide de camp: *Azouz Ben Aissa*, gén. de brig. — Chef de la chancellerie et premier interprète: G. *Valensi*, gén. de div.

Ministères.

Résident-gén. de France et ministre des affaires étrangères: *Massicault* — Premier-min.: *Mohamed El Aziz* Bou Atour. — Commandant de la brig. d'occupation: *Swiney*, gén. de brig. — Directeur des finances: *Depienne*. — Travaux publics: *Michaud*, ingénieur supérieur. — Secrétaire-général: *Roy*. — Ministre de la plume: *Mohamed Djelluli*, secr. d'Etat. — Secrétaire-général adjoint: E. *Eygenschenk*.

Autres autorités.

Cour d'appel à Alger. — Tribunal de Ière instance. Prés.: *Geffroy*.

Archevêque cathol. d'Alger et de Carthage [Marsa]: Le cardinal *Lavigerie;* evêque: *Jourdan de la Passardière*. — Ministre de l'église grecque: *Christophero*. — Chapelain du culte anglican: Le rév. *Flad*. — Pasteur du culte réformé: *Durmeyer*. — Scheich ul Islam: *Achmed ben Khodja*. — Grand-rabbin: E. *Borgel*.

Chambre de commerce française. Président: *Proust*. — Chambre de commerce italienne. Président: *Peluffo*.

Direction de la santé: Le Dr. L. *Gariel*. — Conseil sanitaire. Président: Le consul *de France*.

Attaché-milit. de la rés. gén. franç.: *de Labonne*, comm.

Corps diplomatique [et Consuls] à Tunis.

Allemagne (Empire d'). [Le Dr. *Reitz*, cons. int. de gouv. — De plus 2 VC et 1 ag.] — **Autriche-Hongrie**. [E. *Pitner*, CG. — De plus 2 VC et 3 ag.] — **Belgique**. [J. *Cubisol*. — De plus 1 VC.] — **Danemark**. [J. *Cubisol*. — De plus 3 VC.] — **Espagne**. Ch. d'aff. et CG.: C. *Rameau de la Chica*. — [10 VC.] — **France**. [*Regnault, Steeg*. — De plus 12 VC et 3 ag.] — **Grande-Bretagne**. [R. *Drummond-Hay*. — De plus 1 VC et 8 ag.] — **Grèce**. [E. *Kanavias*.] — **Italie**. Agent dipl. et CG.: *Macchiavelli*. — **Monaco**. [J. *Cubisol*, CG.] — **Pays-Bas**. [*Gandolpho*. — De plus 2 VC et 2 ag.] — **Portugal**. [*Ventre*.] — **Russie**. [H. *Nyssen*.] — **Suède et Norvége**. [*Nordstræm*, CG. à Alger. — De plus 4 VC.]

Notice statistique.

Superficie: Environ 116000 kil. carrés.

Population: Environ 1500000 hab. (dont 49000 Européens), 13 par kil. carré, dont environ 45000 israélites, 35000 catholiques, 400 catholiques-grecs et 200—300 protestants. Le reste de la population est composé de mahométans. — Capitale: Tunis, 135000 habitants, dont 40000 Européens et 40000 israélites.

Budget 1887—1888. (En francs.)

Recettes.		Dépenses.	
Contributions directes	7 208050	Départ. des finances	10 260060
„ indirectes	8 853619	Administr. générale .	3 022273
Recettes diverses et extraordinaires . .	13 381583	„ militaire .	1 078350
		Travaux publics . .	12 965111
		Dépenses imprévues .	570345
Total	29 443252	Total	27 896139

Commerce en 1889.

(En millions de piastres.)

Pays.	Import.	Export.
France . . .	27,9	6,5
Italie	5,4	5,6
Malte	7,7	1,2
Gr.-Bretagne .	0,4	3,7
Russie	3,1	—
Tripolis . . .	1,1	1,1
Algérie . . .	1,4	10,5
Autres pays . .	4,9	1,6
Total	51,9	30,2

Principaux articles d'exportation.
(En milliers de piastres.)

Céréales	7121
Alfa	4020
Huile d'olive	2719
Peaux	2103
Lainages	1916
Bétail	1837
Laine	1775
Légumes	1285
Eponges	1040
Poissons	919
Dattes	625
Ouvrages en alfa . . .	405

Ces principaux articles d'exportation se répartissent ainsi que suit: Agriculture 61,2, élevage de bétail 22,2, pêche 7,6, industrie 9 pour cent.

Navigation. Entrés dans les ports de la Régence en 1889: 7738 navires jaugeant 1 837045 tonn., dont 1912 vap. jaug. 1 728719 tonn. Navires franç. entrés 1171 jaug. 1 071588 tonn.

La *marine marchande* de la régence comprend environ 300 navires jaugeant, chacun, de 10 à 150 tonneaux.

Chemins de fer. Il y avait en exploitation les lignes de Tunis—la Goulette = 17,5, Auïna—Marsa—la Goulette = 15, Tunis—Bardo = 6, Tunis—Bone = 354, Tunis—Hammam-el-Lif = 18, total 410,5 kilomètres.

Postes en 1888. Nombre des bureaux 78, des lettres dans le service intérieur 1 002864, dans le service extérieur 2 943680. Recettes (postes et télégraphes) 635129, dépenses (postes et télégraphes) 660100 francs.

Télégraphes en 1889. Longueur des lignes 3169 kil., des fils 5336 kil. Nombre des bureaux 57, des dépêches 368316.

Armée.

L'armée tunisienne a été dissoute, il n'en existe que la garde d'honneur accordée au Bey et comprenant 1 bataillon, 1 escadron et 1 batterie; le reste a passé dans les 4 régiments de tirailleurs nouvellement formés. Troupes française en Tunisie: 3 rég. d'inf., 2 rég. de cav. et 2 batt. d'art.

Une *marine de guerre* n'existe plus; il n'y a qu'un stationnaire français.

Grande-Bretagne et Irlande.

[Royaume-Uni depuis 2 janvier 1800. (L'Angleterre royaume depuis 827; l'Ecosse royaume depuis 945, acte d'union du 6 mars 1707; l'Irlande royaume depuis le 10ème siècle). — Monarchie constitutionnelle et héréditaire avec succession mixte au trône, d'après laquelle les fils du monarque régnant et leur descendance ont la préférence vis-à-vis des filles, mais celles-ci et leur descendance excluent la succession des lignes latérales. — Lois fondamentales: Charta libertatum 1101; Magna Charta 15 juin 1215; Petition of rights 1627; acte d'habeas-corpus 1679; Bill and declaration of rights 22 janvier 1689; Acts of settlement 1701 et 1705; Acte d'émancipation des catholiques 29 avril 1829; Actes de réformation des lois électorales 1832, 1867—68, 1885. Le Souverain a le pouvoir exécutif, est chef de l'église et irresponsable mais limité dans ses pouvoirs par le Parlement, auquel les ministres sont responsables. La Chambre Haute (ou des Pairs) — House of Lords — se compose de princes du sang royal (5), de 2 archevêques anglais, des évêques des Londres, Durham, Winchester et de 21 évêques les plus anciens, de tous les pairs anglais, âgés de plus de 21 ans (462), 16 pairs écossais élus pour la période parlementaire et 28 pairs irlandais élus à vie, en tout 537 membres. La Chambre Basse (ou des communes) — House of Commons — est composée de 670 membres élus par scrutin direct pour 7 ans (pour les détails, voir ci-dessous). Pour le droit électoral ainsi que pour l'éligibilité il faut avoir l'âge de 21 ans et être propriétaire d'une maison ou payer un loyer annuel de 10 livres sterling. Les juges et la plupart des fonctionnaires de l'Etat ne sont pas éligibles. — Pavillon de guerre: Blanc à une croix rouge cantonnée à l'angle supérieur près de la hampe de la croix de St. Georges et de celle de St. André l'une sur l'autre, toutes les deux rouges bordées de blanc sur un fond bleu. Pavillon de commerce: Rouge à l'angle supérieur près de la hampe bleu, chargé des mêmes croix combinées.]

Cabinet.

Premier ministre: Le marquis *de Salisbury*. — Premier lord de la trésorerie: Le très hon. W. H. *Smith*, M. P. [1]). — Lord grand-chancelier et Lord garde du grand-sceau: Lord *Halsbury*. — Lord président du Conseil privé: Le vicomte *Cranbrook*. — Lord garde du sceau privé: Le comte *Cadogan*. — Chancelier de l'échiquier: Le très hon. G. J. *Goschen*, M. P.

[1]) M. P. = Membre du Parlement; Q. C. (Queen's Counsel) = Conseiller légal de la Reine (honoraire); R. N. (Royal Navy) = Marine Royale. — Les Pairs ont le titre de „Right Honourable" (très honorable); les fils mineurs des ducs et des marquis ont le titre honoraire de „Lord" devant leur nom de baptême, suivi du nom de famille (p. e. le fils cadet du duc d'Abercorn, Maison Hamilton, s'appelle lord Arthur Hamilton), ceux des autres Pairs le titre d'„honorable" et les baronnets (bar.) et les chevaliers le titre de „Sir". — Le titre d'„Excellence" n'est donné qu'aux gouverneurs généraux d'Irlande, de l'Inde et du Canada, ainsi qu'aux ambassadeurs.

Secrétaires d'Etat. Intérieur: Le très hon. Henry *Matthews*, Q. C., M. P. — Affaires étrangères: Le marquis *de Salisbury*. — Colonies: Lord *Knutsford*. — Guerre: Le très hon. Edward *Stanhope*, M. P. — Inde: Le vicomte *Cross*. — Agriculture: Le très hon. H. *Chaplin*, M. P.

Premier lord de l'amirauté: Lord George *Hamilton*, M. P. — Lord-chancelier d'Irlande: Lord *Ashbourne*. — Secrétaire en chef du Lord-Lieutenant d'Irlande: Le très hon. A. *Balfour*, M. P. — Chancelier du duché de Lancaster: Le duc *de Rutland*.

Président de l'office de commerce: Le très hon. sir M. E. *Hicks-Beach*, bar., M. P. — Président de l'office du gouvernement local: C. T. *Ritchie*, M. P.

Grands-fonctionnaires.

Angleterre. Lords grands-chambellans (hér.): Lord *Willoughby de Eresby et Aveland*, le marquis *de Cholmondeley* et lord *Carrington*. — Comte-maréchal (hér.): Le duc *de Norfolk*. — Lord-garde du sceau privé: Le comte *Cadogan*.

Irlande. Lord-lieutenant-général et Vice-roi d'Irlande: Le très hon. lord *Dundas*, comte *de Zetland*. — Lord-chancelier et garde du grand-sceau: Le très hon. lord *Ashbourne*.

Ecosse. Garde du grand-sceau: Le duc *de Richmond et Gordon*. — Garde du sceau privé: Le marquis *de Lothian*. — Lord grand-commiss. de l'église d'Ecosse: Le marquis *de Tweaddale*.

Maison de la Reine.

[Les dignitaires de la Maison de la Reine marqués d'un *, sont membres du ministère et changent avec le parti politique au pouvoir.]

Garde de la Bourse Privé et secrétaire particulier de la Reine: Le très hon. sir H. F. *Ponsonby*, général.

*Lord steward (intendant): Le comte *de Mount-Edgcumbe*. — *Trésorier de la Maison: Le vicomte *Folkestone*, M. P. — *Contrôleur de la Maison: Lord Arthur *Hill*, M. P. — Maître de la Maison: Le très hon. sir John *Cowell*, major-gén. — Grand-aumônier hér.: Le marquis *d'Exeter*. — Grand-aumônier: Le très rév. lord A. *Compton*, évêque d'Ely.

*Lord chambellan: Le comte *de Lathom*. — *Vice-chamb.: Le vicomte *Lewisham*, M. P. — Lords in Waiting: Lord *Sackville*, lord *Ros*, lord *Henniker*, lord *Elphinstone*, le comte *Waldegrave*, le vicomte *Bridport*, général, le comte *de Romney*, lord *de Ramsey*, lord *Churchill*. — Maître des cérémonies: Sir C. C. *Teesdale*, major-gén. — Gouverneur et connétable du chât. de Windsor: Le comte *de Gleichen*, amiral. — *Capitaine des gentilshommes de la garde: Le comte *de Yarborough*. — *Capitaine des yeomen de la garde: Le comte *de Limerick*.

*Maître des chevaux: Le duc *de Portland*. — *Maître des buck-hounds (grand-veneur): Le comte *de Coventry*. — Grand-fauconnier (hér.): Le duc *de St-Albans*. — Clerk-Marshal: N. . . . — Ecuyer de la couronne: Sir G. A. *Maude*, col.

*Maîtresse des Robes: La duchesse *de Buccleuch*. — Dames (ladies) de la Chambre à coucher: La duchesse douairière

d'Athole, la duchesse douairière *de Roxburghe*, lady douair. *Churchill*, lady *Waterpark*, la comtesse *d'Erroll*, lady *Southampton*, lady *Ampthill*, la vicomtesse *Downe*. — En service extraordinaire: La vicomtesse *Clifden*, la comtesse *de Mayo*, la comtesse douairière *de Caledon*, la duchesse *de Bedford*.

Doyen: Le très hon. et très rév. F. *Temple*, évêque de Londres. — Poète lauréat: Lord *Tennyson*. — Premier Roi d'armes: Sir A. W. *Woods*.

Dignitaires héréditaires en Ecosse. Lord grand-connétable: Le comte *d'Erroll*. — Maître de la Maison: Le duc *d'Argyll*. — Porte-Etendard: Le comte *de Lauderdale*. — Capitaine-général des archers: Le duc *de Buccleuch*. — Garde du palais de Holyrood: Le duc *de Hamilton*.

Autres Maisons.

Garde du sceau privé du Prince de Galles: Le comte *de Leicester*. — Groom of the stole: Le duc *d'Abercorn*. — Lords de la Chambre: Lord *Suffield*; le comte *de Gosford*. — Contrôleur et trésorier: Sir D. M. *Probyn*, lt.-gén. — Surintendant des Ecuries: Lord *Suffield*. — Chambellan de la Princesse Alexandra: Lord *Colville de Culross*. — Dames du palais: La comtesse douairière *de Morton*, la comtesse *de Macclesfield*, lady E. *Kingscote*, lady *Suffield*.

Trésorier du duc d'Edimbourg: L'honorable W. J. *Colville*, col. — Ecuyers: L'hon. D. *Monson*, capit.; F. H. *Poore*, lt.-col. — Dames du palais: Lady E. *Osborne*, lady H. E. *Primston*, l'hon. madame *Monson*. — En service extraordin.: Lady M. W. *Fitzwilliam*.

Trésorier du duc de Connaught: N. . . . — Dames: Lady A. *Larking*, lady *Elphinstone*, l'hon. Mrs A. *Egerton* et la vicomtesse *Downe*.

Maître des chevaux du duc de Clarence: G. *Holford*, capit.

Trésorier de la duchesse d'Albany: Sir R. H. *Collins*. — Dames: L'hon. mrs *Moreton*, l'hon. mrs H. *Bourke* et lady *Knightley*.

Trésorier de la princesse Hélène de Slesvig-Holstein: G. G. *Gordon*, col. — Ecuyer: L'hon. C. G. C. *Elliot*, lt.-col. — Dames: L'hon. mrs *Stopford*, miss E. *Loch*, lady S. *Melville*, lady A. *Montagu*, lady E. *Cavendish*, mrs G. G. *Gordon*.

Dame du palais de la princesse Louise, marquise de Lorne: Lady S. *Macnamara*.

Trésorier de la princesse Béatrice de Battenberg: John *Clerk*, lt.-col. — Dames: L'hon. lady *Biddulph*, miss M. *Cochrane*.

Secrétaire particulier du Lord-lieutenant d'Irlande: John *Mulhall*. — Secrétaire militaire: L'hon. H. *White*. — Intendant d'honneur: Lord *Langford*. — Contrôleur: J. A. *Caulfeild*, col. — Chambellan: G. R. *Dease*, col. — Gentilhomme huissier: C. P. *Coote*. — Maître des chevaux: F. R. *Forster*, col.

24ème *Parlement*, ouvert en août 1886.

Chambre des Pairs. (House of Lords.)

Lord chancelier (président): Lord *Halsbury*.

Chairman des comités: Le comte *de Morley*.
Chef de Bureau: H. *Graham;* adjoint: L'hon. E. P. *Thesiger.* — Gentilhomme huissier de la Verge Noire (Black Rod): L'hon. sir J. R. *Drummond,* amiral. — Sergent d'armes: L'hon. W. P. *Talbot,* lt.-col. — Clerc lecteur et clerc des comités: L'hon. S. *Bethel.*

Comité judiciaire de la Chambre des Lords, pour les causes civiles venant des Hautes-Cours de justice de l'Angleterre, de l'Ecosse et de l'Irlande. Président: Lord *Halsbury,* lord grand-chanc. — Lords-juges: Lord *Macnaghten* (Angleterre), lord *Watson* (Ecosse), et lord *Morris* (Irlande), membres du Conseil privé. — Autres membres: Les pairs qui sont ou qui ont été juges des Hautes-Cours, savoir: Le comte *de Selborne,* les lords *Penzanoc, Moncreiff, Coleridge, Bramwell, Esher, Hobhouse, Ashbourne* et *Herschell.*

Chambre des Communes. (House of Commons.)

Speaker (Président): Le très hon. A. W. *Peel,* M. P. — Président remplaçant et chairman des comités: L. H. *Courtney,* M. P. — Clerc: R. F. D. *Palgrave.* — Clerc adjoint: Archibald *Milman.* — Sergent d'armes: H. D. *Erskine (de Cardross).*

Membres:

	Conservateurs.	Gladstoniens.	Unionistes.	Autonomistes irlandais.	Total.
Londres: Ville	48	11	2	—	61
„ Université	—	—	1	—	1
Londres. Total	48	11	3	—	62
Angleterre: Villes	98	50	16	1	165
„ Universités	4	—	—	—	4
„ Comtés	135	66	33	—	234
Angleterre. Total	237	116	49	1	403
Galles: Villes	3	7	1	—	11
„ Comtés	1	17	1	—	19
Galles. Total	4	24	2	—	30
Ecosse: Villes	1	22	8	—	31
„ Universités	2	—	—	—	2
„ Comtés	9	21	9	—	39
Ecosse. Total	12	43	17	—	72
Irlande: Villes	4	—	—	12	16
„ Universités	2	—	—	—	2
„ Comtés	11	—	2	72	85
Irlande. Total	17	—	2	84	103
Royaume-Uni	318	194	73	85	670

Conseil privé de la Reine.

Président: voir „Cabinet". — Membres (ayant le titre de „très honorable"): Le „Lord Mayor" de Londres, les hauts fonctionnaires judiciaires de la Couronne (voir ci-dessous) et d'autres conseillers nommés par le Souverain, nombre total 204. — Clerc: C. L. *Peel.*

Comité judiciaire du Conseil privé pour les causes venant des Indes et des Colonies et pour les causes ecclésiastiques et maritimes. — Membres: Le lord président du Conseil privé, le lord-chancelier, le Lord-Chief-Justice, le garde des archives (master of Rolls), 3 évêques, tous les conseillers privés qui ont été revêtus des dignités susdites, et 1 juge salarié: Le très hon. B. *Peacock.* — Autres membres: Les très hon. sir R. R. *Couch*, lord *Hobhouse*, sir M. E. *Smith* et sir J. *Bacon.*

Ministères et autres autorités centrales.

Trésorerie. „Junior lords": L'hon. Sydney *Herbert*, M. P.; *Walrond*, col. M. P.; sir Herbert *Maxwell*, M. P. — Secrétaires parlementaires. Affaires politiques: A. *Akers-Douglas*, M. P. Finances: W. L. *Jackson.* — Secrétaire permanent: Sir R. E. *Welby.* — Secrétaire adjoint et auditeur de la liste civile: F. *Mowatt.*

Contrôleurs généraux et auditeurs généraux des comptes publics: Sir C. L. *Ryan;* l'hon. sir C. F. *Fremantle.*

Douanes. Président: H. *Murray.*

Contributions intérieures (Inland revenue). Président: Le comte *d'Iddesleigh.*

Bureau de l'enregistrement. Registrateur-général: Sir B. *Henniker*, bar.

Banque d'Angleterre. Gouverneur: W. *Lidderdale.*

Grands officiers justiciers de la Couronne. Angleterre. Attorney-général: Sir R. E. *Webster*, Q. C., M. P. — Solicitor-général: Sir G. E. *Clarke*, Q. C., M. P. — Juge-avocat-général (pour l'armée): Le très hon. sir W. F. *Marriot*, Q. C., M. P.

Irlande. Attorney-général: D. *Madden*, Q. C., M. P. — Solicitor-général: J. *Atkinson*, Q. C.

Ecosse. Lord avocat: Le très hon. J. P. *Bannerman-Robertson*, Q. C., M. P. — Solicitor-général: Sir Ch. *Pearton.*

Cour des causes réservées de la Couronne, soit Cour d'appel pour les questions de droit réservées aux cours d'assises. Membres: Au moins cinq juges de la Haute-Cour voir ci-dessous.

Cour pour les affaires ecclésiastiques de l'Eglise anglicane. Juge: Lord *Penzance.*

Cour pour les naufrages etc. Commissaire: *Masham.*

Cour pour certains litiges entre et contre les directions des chemins de fer et des canaux. Commissaires: Présidents d'office: Sir Alfred *Willis* (en Angleterre); lord *Trayner* (en

Ecosse); James *Murphy* (en Irlande), tous les trois juges de la Haute Cour. Autres commissaires: Le très hon. sir F. *Peel*, W. *Price*.

Office de l'Intérieur (Home Department). Sous-secrétaire parlementaire: C. *Stuart-Wortley*, M. P.; sous-secrétaire permanent: G. *Lushington*; sous-secrétaire adjoint légal: E. L. *Pemberton*.

Inspecteur en chef des usines: A. *Redgrave*. — Inspecteur des mines: J. *Dickinson*. — Commissaire en chef des prisons: Sir E. F. *Du Cane*, major-gén.

Commission pour l'examen des candidats pour le service public. Membres: Sir G. W. *Dasent*, W. J. *Courthope*.

Office d'Ecosse. Secrétaire pour l'Ecosse: Le marquis *de Lothian*. — Sous-secrétaire: R. W. *Cochran-Patrick*.

Office des affaires étrangères (Foreign Office). Sous-secrétaire parlementaire: Le très hon. sir J. *Ferguson*; sous-secrétaire permanent: Sir Ph. *Currie*; sous-secrétaires adjoints: Sir T. V. *Lister*; sir F. H. *Sanderson*. — Surintendant du département des traités: Sir J. H. G. *Bergne*. — Bibliothécaire: Sir Edw. *Hertslet*. — Secrétaire supérieur: Sir F. B. *Alston*.

Office des Colonies. Sous-secrétaire parlementaire: Le très hon. H. baron *de Worms*, M. P.; sous-secrétaire permanent: Sir R. G. W. *Herbert*; adjoints: L'hon. R. H. *Meade*, John *Bramston*, Edw. *Wingfield*.

Agents généraux des Colonies à Londres. Canada: Sir Ch. *Tupper*, bar., grand-commissaire. — Nouv.-Galles du Sud: Sir S. *Samuel*. — Nouvelle-Zélande: Sir F. *Dillon-Bell*, capit. — Le Cap: Sir C. *Mills*, capit. — Queensland: T. *Archer*. — Tasmanie: E. N. C. *Braddon*. — Victoria: Sir Graham *Berry*. — Australie mérid.: Sir A. *Blyth*.

Gouverneurs des Colonies, voir „Colonies".

Office de l'Inde. Sous-secrétaire parlementaire: le très hon. sir J. *Gorst*, Q. C.; sous-secrétaire permanent: J. *Godley*; adjoint: H. G. *Walpole*.

Conseil. Président: Le secrétaire d'Etat. Vice-président: Sir J. *Strachey* 12 membres.

Secrétaires. Affaires militaires: O. R. *Newmarch*, major-gén. — Finances: H. *Waterfield*. — Justice: Sir A. G. *Macpherson*. — Travaux publics: Sir J. *Danvers*. — Revenu, statistique et commerce: Sir Ch. E. *Bernard*. — Politique: Sir St. *Bayley*.

Office de la guerre. Département civil. Sous-secrétaire parlementaire: Le comte *Brownlow*; sous-secrétaire permanent: Sir R. *Thompson*; adjoints: H. G. *Deedes*, col.; sir A. L. *Haliburton*; l'hon. W. St. John *Brodrick*, M. P., secr. financier.

Directeurs. Ateliers d'artillerie: W. *Anderson*, dir. gén. — Contrats: E. C. *Nepean*. — Habillement: G. D. *Ramsay*. — Comptabilité: R. H. *Knox*.

Département militaire. Chef: Le commandant en chef des troupes: Son Altesse Royale le *Duc de Cambridge*, feld-

maréchal. — Secrétaire militaire (affaires des officiers): Sir G. B. *Harman*, lt.-gén. — Bureau des renseignements militaires. Directeur: H. *Brackenbury*, lt.-gén.

Inspecteurs-généraux etc. Recrutement: J. H. *Rocke*, major-gén. — Remontes: J. G. *Ravenhill*, major-gén. — Education militaire: Sir R. *Biddulph*, lt.-gén. — Cavalerie: Sir D. C. *Dury-Hower*, lt.-gén. — Fortifications et génie: Sir L. *Nicholson*, gén. — Directeur de l'artillerie: H. J. *Alderson*, major-gén. — Aumônier-général: Le rév. J. C. *Edghill*, D. D. — Département médical. Directeur-général: W. A. *Mackinnon*, M. D. — Chirurgien-vétérinaire en chef: J. D. *Lamberte*, G. *Fleming*. — Office du payeur-général: N. . . . .

Amirauté. „Sealords": Sir R. Vesey *Hamilton*, amiral, H. *Fairfax*, J. O. *Hopkins* (contrôleur des départ. techniques), C. F. *Hotham*, contre-amiraux. — „Junior Lord": E. Ashmead *Bartlett*, M. P. — Secrétaire parlementaire et financier: A. B. *Forwood*, M. P. — Secrétaire permanent: E. *Mac-Gregor*. — Secrétaire naval: R. D. *Awdry*.

Directeurs de départements. Artillerie navale et torpilles: J. A. *Fisher*, contre-amiral. — Munitions de guerre. Inspecteur: H. B. *Stewart*, capit., R. N. — Informations navales: C. A. G. *Bridge*, capit., R. N. — Bureau hydrographique: W. J. L. *Wharton*, capit, R. N. — Constructions navales: W. H. *White*. — Constructeurs en chef: H. *Morgan*, J. *Dunn*, J. G. *Wildish*. — Chantiers: F. *Elgar*, L. L. D. — Machines: A. J. *Durston*, ingénieur, R. N. — Transport: H. W. *Brent*, capit., R. N. — Comptabilité: Sir G. *Fitz-Gerald*. — Service des vivres: H. F. R. *Yorke*. — Approvisionnement: W. G. P. *Gilbert*. — Contrats: J. *Collett*. — Département médical: J. N. *Dick*, R. N. — Travaux: H. *Pilkington*, major, R. E. — Troupes de la marine: H. *Jones*, lt.-gén. — Aumônier de la flotte et inspecteur des écoles navales: J. *Cox-Edwards*, M. P. — Astronomes. Greenwich: W. H. M. *Christie*; le Cap: D. *Chill*. — Collége naval de Greenwich. Président: Sir W. *Graham*, vice-amiral.

Comité du conseil privé *pour l'éducation.* Président: N. . . . — Vice-présidents Angleterre: Le très hon. W. *Hart-Dyke*, bar., M. P.; secrétaire: G. W. *Kekewich*. — Ecosse: le marquis *de Lothian*; secrétaire: H. *Craik*, L. L. D.

Département de l'agriculture. Premiers fonctionnaires: G. T. *Brown*, sir J. *Caird*. — Secrétaire: G. A. *Leach*, lt.-col.

Office du commerce. (Board of Trade.) Secrétaire parlementaire: Lord *Balfour of Burleigh*; Secrétaires permanents: H. G. *Calcraft*; P. G. *Craigie*, direction de la section de statistique. — Directeurs de section. Ports: C. C. *Trevor*. — Marine: G. J. *Swanston*. — Finances: A. *Stoneham*. — Chemins de fer: C. *Boyle*. — Commerce: R. *Giffen*. — Pêches: A. D. *Barrington*.

Inspecteurs des chemins de fer: F. H. *Rich*, col.; C. S. *Hutchinson*, gén.; F. A. *Marindin*, major.

Contrôleur-général des brevets d'invention (Patent Office): *Reader Lack.*
Registrateur de la navigation et des matelots: J. Clark *Hall.*
Inspecteur-général de banqueroutes: John *Smith.*

Office du gouvernement local. (Local Government Board.) Secrétaire parlementaire: W. *Long*, M. P. — Secrétaire permanent: Hugh *Owen.* Secrétaires adjoints: S. L. *Provis*, C. N. *Dalton*, A. D. *Adrian*, E. H. *Wodehouse.* — Conseiller légal: J. F. *Rotton.*

Office du secrétaire pour l'Irlande. Secrétaire permanent: Sir J. *West Ridgeway.* — Secrétaire adjoint: Sir W. S. *Kaye*, Q. C., L. L. D.

Office des Postes. Maître-général: Le très hon. H. C. *Raikes*, M. P. — Secrétaire: Sir S. A. *Blackwood.* — Secrétaire-financier: Algernon *Turnar.* Ingénieur en chef des télégraphes: E. *Graves.*

Travaux publics (Works, parks and buildings). Premier commissaire: Le très hon. D. R. *Plunket*, M. P.

Forêts et terres de la couronne. Commissaires: G. *Culley*; sir R. N. S. *Kingscote*, col.

Département des beaux arts et sciences. Secrétaire: N. . . . — Musée Britannique. Bibliothécaire en chef: E. M. *Thompson.*

Commissaires de l'assistance publique. Commissaire en chef: Le très hon H. *Longley.*

Commissaires ecclésiastiques: Les archevêques et les évêques d'Angleterre et de Galles, les doyens de Canterbury, St-Pasils et Westminster, le lord chancelier, le lord président du Conseil privé, le premier lord du trésor, le chancelier de l'échiquier, le secr. d'Etat pour les colonies, le lord-chief-justice d'Angleterre, le master of Rolls, le juge de l'amirauté, le duc *de Richmond et Gordon*, le comte *Stanhope*, le comte *Brownlow*, le vicomte *Halifax*, le vicomte *Emlin*, lord *Egerton of Talton*, le très hon. E. S. *Bouverie*, le très hon. S. H. *Walpole*, le très hon. sir J. R. *Mowbray*, M. P., le très hon. sir H. *Salwin-Ibbetson*, M. P. et Th. *Salt*, M. P. — Commissaires pour l'administration des biens de l'Eglise anglicane: Le comte *Stanhope*; le très hon. sir John *Mowbray*, bar., M. P., et le très hon. sir H. J. *Salwin-Ibetson.*

Autorités provinciales.

Cours de justice pour l'Angleterre.

Cour d'appel (siégeant en deux sections). Membres ex officio: Les présidents des 3 divisions de la Haute Cour de justice et le master of Rolls. — Membres ordinaires: Les Lords-juges: Les très hon. lord *Esher*, master of the Rolls, sir H. *Cotton*, sir Nath. *Lindley*, sir Ch. *Bowen*, sir E. *Fry* et sir H. C. *Lopes.*

Haute-Cour de justice. Division dite Chancery. Président: Le lord grand chancelier: N. . . . . — Juges: Les vice-

chanceliers sir E. E. *Kay*, sir J. W. *Chitty*, sir Ford *North*, sir James *Stirling* et sir Arthur *Kekevich*.

Division dite Queen's Bench. Président: Le „Lord Chief Justice of England": Lord *Coleridge*. — Juges: L'hon. George *Denman*, sir C. E. *Pollock*, sir J. W. *Huddleston*, sir H. *Hawkins*, sir J. Fitzj. *Stephen*, sir Jas. C. *Matthew*, sir L. W. *Cave*, sir J. C. *Day*, sir A. Levin *Smith*, sir H. *Wills*, sir Wm *Grantham* et sir A. *Charles*, sir R. *Williams*, sir J. C. *Lawrence*.

Division pour les affaires testamentaires, matrimoniales et maritimes. Président: Le très hon. sir Jas. *Hannen*. — Juge: Sir C. P. *Butt*.

Cour d'assises et „Nisi prius" pour les affaires criminelles et civiles (relevant de la Haute Cour). L'*Angleterre* et le pays de *Galles* sont divisés en 7 circuits, visités selon le besoin (ordinairement 2 ou 3 fois par an), par des juges de la Haute-Cour. Pour Londres des juges de la Haute-Cour auxquels sont adjoints des juges inférieurs, tiennent dans la Cité une Cour criminelle centrale siégeant 12 fois par an.

Tribunaux inférieurs. En *Angleterre* pour les procès civils de moindre importance il y a 57 Cours territoriales, dites County Courts; et en qualité de tribunaux criminels inférieurs, les „Quarter Sessions" siégeant 4 fois par an dans les comtés et certaines villes. En dernier lieu les „Petty Sessions" dans les districts ruraux, et les Cours de police dans les villes, siégent selon le besoin tant pour causes civiles que pour causes criminelles.

Cours de justice pour l'Ecosse.

Haute-Cour. (Les juges ont la désignation honoraire de lord.) Grand-juge (Lord Justice General): Le très hon. J. *Inglis*. — Second grand-juge (Lord Justice Clerk): Lord *Kingsburgh*. — Juges: Le très hon. lord *Young*; lords R. *Clark*, *Adam*, *M'Laren*, *Kinnear*, *Trayner*, *Wellwood*, *Kylleachy*, *Kincairnay*, *Stormont-Darling*.

Le système d'assises en Ecosse est à peu près le même qu'en Angleterre, seulement il n'y a pas d'assises civiles en Ecosse.

Tribunaux inférieurs. En Ecosse il y a dans chaque comté une cour civile et criminelle du Sheriff.

Cours de justice pour l'Irlande.

Cour d'appel: Le lord-chancelier très hon. lord *Ashbourne*, bar., les 2 grands-juges, le maître des archives; juges ordinaires: les très hon. *Barry*, G. *Fit-Gibbon*.

Haute-Cour: Division dite Chancery. Président: Le lord chancelier. — Maître des archives: A. M. *Porter*. — Vice-chancelier: Le très hon. H. E. *Chatterton*. — Juge territorial: Le très hon. John *Monroe*.

Division du Banc de la Reine. Lord-grand-juge: P. *O'Brien*. — Juges: Le très hon. W. M. *Johnson*, W. *O'Brien*, M. *Harrison*, H. *Holmes*.

Division de l'échiquier. Lord-grand-baron: Le très hon. C. *Palles.* — Juges: J. *Murphy,* W. *Andrews.*

Division pour les affaires testamentaires. Juge: Le très hon. R. R. *Warren.*

Division de l'amirauté. Juge: L'hon. J. F. *Townsend.*

Le système d'assises en Irlande est à peu près le même qu'en Angleterre.

Tribunaux inférieurs. Les „County Courts" ont une juridiction civile et criminelle.

Administration.

Duché de Lancaster. Chancelier: Voir „Cabinet". — Vice-chancelier: Sir H. F. *Bristowe.*

Duché de Cornouailles. Lord-garde des mines d'étain: Le comte *de Ducie.*

Les comtés sont gouvernés par les conseils comtaux, dont les membres sont élus de la même manière que ceux du Parlement.

Comté de Londres. Conseil comtal (119 membres). Président (Chairman): Le très hon. sir J. *Lubbock,* bar., M. P. — Vice-présidents: Sir T. H. *Jarrer,* bar.; président député (salarié): A. *Haggis.* — Juge: Sir P. *Edlin,* Q. C. — Chef de bureau: J. *de la Hooke.* — Ingénieur en chef: A. R. *Binnie.*

Commandant des pompiers: E. M. *Shaw,* capit.

Comité pour l'instruction élémentaire. Président: Le rév. J. R. *Diggle.*

Chef de la police métropolitaine (Commissioner of police): Sir E. *Bradford.* — Tribunaux de police (11 cours). Magistrat en chef: Sir J. *Bridge.*

Lord Mayor de la cité pour 1890—91: Le très hon. J. *Savory.* — 25 aldermen. — Sheriffs 1890—91: W. *Farmer,* W. H. *Harris.* — Juges au criminel: Le très hon. sir T. *Chambers,* M. P., Q. C.; sir W. J. *Charley,* M. P., Q. C. — Juge civil: Le Dr. R. M. *Kerr.* — Chef de la police: *Smith,* col.

Archevêques anglicans. [1]) Cantorbéry: Le très hon. et très rév. E. W. *Benson.* D. C. L., primat de toute l'Angleterre et métropolitain (1869). — York: Le très hon. et très rév. W. *Thomson,* D. D., primat de l'Angleterre (1862). — *Irlande:* Robert *Knox* (Armagh), primat de toute l'Irlande (1864). — Les très hon. et très rév. lord *Plunket,* D. D. (Dublin), primat de l'Irlande (1863).

Archevêques catholiques. Angleterre. Westminster: Le cardinal H. E. *Manning* (1865). — Irlande: Les très-rév. Michael *Logue* (Armagh), primat; Wm. J. *Walsh* (Dublin); les très rév. T. W. *Croke* (Cashel); J. *MacEvely* (Tuam). — Ecosse: Les très rév. Wm. *Smith* (St. Andrews et Edimbourg), C. *Eyre* (Glasgow).

---

[1]) Les archevêques portent la désignation de „Most Reverend", les évêques celle de „Right Reverend".

Ecosse. Lord High Commissioner to the general assembly of the Church: Le marquis *de Tweeddale.*

A r m é e.

Commandant en chef des troupes: Son Altesse Royale le *Duc de Cambridge*, feld-maréchal. — Secrétaire militaire, voir office de la guerre. — Adjudants-généraux: Sir R. *Buller*, lt.-gén.; G. *Clerk*, major-gén.; A. J. *Lyon-Fremantle*, major-gén. (pour la milice); E. *Markham*, major-gén. (pour l'artillerie); R. *Grant*, major-gén. (pour le génie.) — Quartier-Maître général: Sir T. D. *Baker*, major-gén.

Feld-maréchaux etc.: Son Altesse Royale le *Duc de Cambridge.* — Son Altesse Royale le *Prince de Galles.* — Sir P. *Grant.* — Lord W. *Paulet.* — Sir J. L. *Simmons.* — Sir J. *Haines.*

Commandants des districts militaires.

Angleterre. Nord-Est [York]: N. *Stevenson*, major-gén. — Nord-Ouest [Chester]: J. H. *Hall*, major-gén. — Est [Colchester]: H. J. *Buchanan*, major-gén. — Ouest [Devonport]: Sir R. *Harrison*, major-gén. — Sud [Portsmouth]: Son Altesse Royale le *Duc de Connaught*, général. — Tamise [Chatham]: W. H. *Goodenough*, major-gén. — Sud-Est [Douvres]: A. G. *Montgomery Moore*, major-gén. — Intérieur [Londres]: P. *Smith*, major-gén. — Woolwich: A. H. W. *Williams*, major-gén. — Aldershot (camp permanent): Sir H. E. *Wood*, lt.-gén.; cavalerie: Sir B. C. *Russell*, major-gén.; les brigades d'inf.: T. L. *Bell*, F. W. E. F. *Walker*, C. M. *Clarke*, majors-généraux.

Ecosse. [Edimbourg]: A. L. *Lyttleton-Annesley*, major-gén.

Irlande. Commandant en chef des troupes en Irlande: Le vicomte *Wolseley*, lt.-gén. — Belfast: S. M. *Wiseman-Clarke*, major-gén. — Dublin: J. K. *Fraser*, major-gén. — Curragh (camp permanent): G. H. *Moncrieff*, major-gén. — Cork: H. F. *Davies*, major-gén.

Inde. Voir ci-dessous „Empire Indien".

Colonies. Gibraltar, Malte, Chypre, Bermudes et Canada, voir ces Colonies. — Afrique méridionale: W. G. *Cameron*, lt.-gén. — Ceylan: W. G. D. *Massy*, major-gén. — Hongkong: G. D. *Barker*, major-gén. — Singapore: Sir Ch. *Warren*, major-gén.

Troupes en Egypte. L'hon. J. C. *Dormer*, major-gén. Alexandrie: L'hon. R. H. *de Montmorency*, gén. de brig. — Suakin: C. H. *Smith*, col.

M a r i n e.

Lords-Commissaires pour remplir l'office du Lord-Grand-Amiral, voir Amirauté.

Amiraux de la flotte.

Honoraires: Son Altesse Royale le *Prince de Galles.* Sa Maj. *l'Empereur d'Allemagne*, *Roi de Prusse.* — En service: Sir

P. *Wallis*, sir G. T. P. *Hornby*, lord J. *Hay*, A. M. L. *Lyons*. — En retraite : L'hon. sir H. *Keppel*, sir J. M. C. *Symonds*, sir Alex. *Milne*, bar. ; l'hon. sir C. G. J. B. *Elliot*.

Commandants des stations navales.

Sheerness (embouchure de la Tamise) : C. T. *Curme*, vice-amiral. — Surintendant des chantiers [Chatham] : E. *Kelly*, contre-amiral.

Portsmouth : Sir J. E. *Commerell*, amiral. — Surintendant des chantiers : W. E. *Gordon*, contre-amiral.

Devonport : Son Altesse Royale le *Duc d'Edimbourg*, amiral. — Surintendant des chantiers : Sir W. J. *Hunt-Grubbe*, contre-amiral.

Queenstown (Irlande) : J. *Erskine*, contre-amiral.

Commandants des escadres.

Escadre de la Manche (vaisseaux cuirassés) [navire Camperdown] : Sir M. *Culme-Seymour*, vice-amiral. — 2ème commandant [Anson] : R. E. *Tracey*, contre-amiral. — Réserves navales [Northumberland] : Sir G *Tryon*, vice-amiral.

Escadre d'instruction [Active] : A. T. *Powlett*, commodore.

Méditerranée et Mer Rouge [Victoria] : Sir A. H. *Hoskins*, vice-amiral. — 2ème commandant [Trafalgar] : Lord W. *Kerr*. — Surintendants des chantiers. Malte : A. *Buller*, contre-amiral. — Gibraltar : H. C. St. *John*, capit., R. N.

Amérique du Nord et Antilles [Bellerophon] : G. *Watson*, vice-amiral.

Jamaïque [. . . .] : R. N. *Lloyd*, commodore.

Côte sud-est d'Amérique [Cléopatra] : A. J. W. *Mulgrave*, capit.

Pacifique [Warspite] : C. F. *Hotham*, contre-amiral.

Chine [Impérieuse] : Sir F. *Richards*, vice-amiral. — *Hongkong* : E. J. *Curch*, commodore.

Indes orientales [Boadicea] : L'hon. sir E. R. *Fremantle*, contre-amiral.

Australie [Orlando] : Lord Ch. T. M. D. *Scott*, contre-amiral.

Côte occidentale d'Afrique et le Cap de Bonne-Espérance [Raleigh] : H. F. *Nicholson*, contre-amiral.

Empire Indien.

Gouvernement-général.

Vice-Roi : Le marquis *de Lansdowne*.

Conseil exécutif et législatif. Membres ordinaires : Sir G. T. *Chesney*, lt.-gén. ; sir R. *Scoble*, Q. C. ; sir Ch. *Crostwaithe* ; P. P. *Hutchins* ; sir D. M. *Barbour*. — Membre extraordinaire : Le commandant en chef. — Membres additionnels pour faire les lois et règlements : Syad Ameer *Hossein* ; Raja D. C. *Laha* ; G. H. P. *Evans* ; Maung *On* ; Muhammed *Ali*-khan, R. T. *Crosthwaite*, sir Alex. *Wilson*, F. M. *Halliday*, K. L. *Nulkar*, Ras *Bakadur*. — Secrétaire : S. Harvey *James*.

Secrétaires du gouvernement-général. Intérieur: A. P. *Mac Donnell.* — Revenus et agriculture: Sir E. C. *Buck.* — Finances et commerce: E. J. *Sinkinson.* — Affaires étrangères: Sir H. M. *Durand.* — Affaires législatives: S. H. *James.* — Affaires militaires: E. H. H. *Collen,* col. — Travaux publics: R. C. B. *Pemberton,* col. — Marine: J. *Hext,* capit., R. N. — Chemins de fer. Directeur-gén.: L. *Conway-Gordon,* lt.-col. — Télégraphes: W. R. *Brooke,* directeur-gén. — Forêts: B. *Ribbentrop,* inspecteur-gén.

Gouvernements provinciaux.

Présidence de Bengale. Lieut.-gouverneur [Calcutta]: Sir Ch. *Elliot.* — Provinces du Nord-Ouest et Oudh. Lieut.-gouverneur: Sir A. *Colvin.* — Punjab. Lieut.-gouverneur: Sir J. B. *Lyall.* — Provinces centrales. Commissaire en chef: N. . . . — Birmanie. Commissaire en chef: A. *Mackenzie.* — Assam. Commissaire en chef: J. W. *Quinton.* — Hyderabad. Résident [Berars]: Sir D. *Fitzpatrick.*

Présidence de Madras. Gouverneur [Madras]: Lord *Connemara.* — Conseil: Le lt.-général commandant des troupes; H. E. *Stokes;* J. H. *Garstin;* avec des membres additionnels pour faire les lois et règlements. — Secrétaires. Finances: J. F. *Price.* — Revenus: C. A. *Galton.* — Département militaire: A. R. *Kenney-Herbert,* gén. de brig. — Justice: W. S. *Meyer.* — Travaux publics: J. O. *Hasted,* col.

Présidence de Bombay. Gouverneur [Bombay]: Lord *Harris.* — Conseil: Le lieut.-général commandant; sir R. *West;* avec des membres additionnels pour faire les lois et règlements. — Secrétaires. Finances etc.: J. *Nugent.* — Travaux publics: W. C. *Hughes.* — Politique, justice etc.: W. L. *Warner.* — Département militaire: B. H. *Pottinger,* major-gén.

Aden. Résident: A. G. B. F. *Hogg,* major-gén.

Sind. Commissaire: C. B. *Pritchard.*

Cours de justice.

Cour suprême d'appel: Le comité judiciaire du Conseil privé à Londres.

Cour d'appel à Calcutta. Grand-juge: Sir W. C. *Petheram.* Avocat-général: Sir G. C. *Paul.*

Grands-juges. Bengale [Calcutta]: Sir W. C. *Petheram.* — Nord-Ouest: Sir John *Edge.* — Madras: Sir A. J. H. *Collins.* — Bombay: Sir Ch. *Sargent.* — Juge [Punjab]: Sir H. M. *Plowden.*

Commissaires judiciaires. Provinces centrales: R. J. *Crosthwaite.* — Birmanie: W. E. *Ward.* — Hyderabad: K. J. L. *Mackenzie,* colonel. — Assam: H. *Luttman-Johnson.* — Sind: G. M. *Macpherson.* — Oudh: W. *Young.*

Evêques.

Eglise anglicane (très révérends). Calcutta: E. R. *Johnson,*

métropolitain. — Madras: F. *Gell.* — Bombay: L. G. *Mylne.* — Lahore: H. J. *Matthew.* — Rangoon: J. M. *Strachan.*

Eglise catholique-romaine. Délégué apostolique pour l'Inde. Le très-révérend A. *Agliardi*, archevêque de Cesarea. — Archevêques. Agra: M. *Jacopi.* — Bombay: N. . . . — Calcutta: P. *Goethals.* — Madras: J. *Colgan.* — Verapoly: L. *Mellano.*

Administration militaire.

Commandant en chef: Sir F. S. *Roberts,* bar., gén. — Adjudant-gén.: W. K. *Elles*, major-gén. — Quartier-maître-gén.: Sir J. *Browne*, major-gén. — Commissaire-gén. en chef: A. *Badcock*, col. — Commandant-supérieur à Madras: Sir C. G. *Arbuthnot*, lt.-gén. — Commandant-supérieur à Bombay: Sir G. R. *Greaves,* lt.-gén.

Commandants des districts de 1ère classe. Oudh: A. E. *Perkins,* major-gén. — Rawal Pindi: N. . . . — Lahore: Sir H. H. *Gough*, major-gén. — Allahabad: F. vicomte *de Montmorency*, major-gén. — Meerut: Sir. J. *Hudson*, major-gén. — Quetta: Sir G. S. *White*, major-gén. — Birmanie: B. L. *Gordon*, major-gén. — Poonah: F. R. S. *Flood*, major-gén. — Secunderabad: C. J. *East*, major-gén. — Mhow: R. R. *Gillespie*, maj.-gén.

Troupes de frontière au Punjab: Sir J. W. *McQueen*, brigadier-général.

Contingent de Hyderabad: R. C. *Stewart*, brigadier-gén.

Aden: J. *Jopp*, brigadier-gén.

Représentants du gouvernement auprès des Etats indigènes.

Ajmere: G. H. *Trevor*, col. — Arabie turquie: W. *Tweedie*, col. — Baludchistan: Sir R. G. *Sandeman*, col. — Baroda: Sir H. N. D. *Prendergast*, gén. — Inde centrale: F. *Henvey.* — Hyderabad: Sir D. *Fitzpatrick.* — Kashmir: R. P. *Nisbet*, col. — Ladakh: H. L. *Ramsay*, capit. — Muscat: C. E. *Yate*, major. — Mysore: Sir O. B. C. *St. John*, col. — Nipal: E. L. *Durand*, major. — Golf de Perse: E. C. *Ross*, col. — Rajputana: G. H. *Trevor*, colonel.

Colonies.

[Le titre d'Excellence pour les gouverneurs n'est pas officiel mais en usage. — Les ministres ont dans leurs colonies la désignation d'honorables.]

Europe.

Ile de Man. Législature quasi-indépendante, appelée le „Tynwald". Lt.-gouverneur et chancelier: Spencer *Walpole.* Premier „Deemster": Sir W. L. *Drinkwater.*

Jersey. Législature quasi-indépendante. Lt.-gouverneur: C. B. *Ewart*, major-gén. Vicomte: G. *Le Gros.* Bailli: Sir G. C. *Bertram.*

Guernesey et *Alderney*. Législature quasi-indépendante. Lt.-gouverneur : Sir E. G. *Bulwer*, lt.-gén. Bailli : E. *McCulloch*.

Gibraltar. Gouverneur et Commandant en chef : L'hon. sir L. *Smyth*, gén. Secr.-colonial : C. *Boyle*. Commandant des troupes : H. R. *Newdigate*, major-gén. Juge supérieur : Sir H. J. *Burford-Hancock*.

Malte. Gouverneur et Commandant en chef [Valette] : N. . . . Lt.-gouverneur et secr. en chef : Le comte *Strickland della Catena*. — Président de la Cour d'appel : Sir A. *Dingli*. — Commandants des troupes : H. *Wilkie*, *King*, majors-généraux. — Evêque catholique : C. comte *Scicluna*, archevêque de Rhodes.

Amérique.

Puissance du Canada. Gouverneur-gén. [Ottawa] : Lord *Stanley of Preston*. — Secr. : L'hon. C. R. *Colville*, capit. — Adjudants : A. H. *MacMahon*, lt. — Chef de bureau : C. J. *Jones*.

Cabinet (1890). Premier ministre : Le très-hon. sir J. A. *Macdonald*, président du Conseil privé. — Chemins de fer et canaux : *Corby*. — Travaux publics : Sir H. L. *Langevin*. — Douanes : M. *Bowell*. — Milices et défense nationale : Sir A. Ph. *Caron*. — Agriculture : J. *Carling*. — Inland revenue : J. *Costigan*. — Sans portefeuille : F. *Smith*, J. G. C. *Abbot*. — Secr. d'Etat et registrateur-gén. : J. A. *Chapleau*. — Justice et avocat-général : Sir J. S. D. *Thompson*. — Finances : G. E. *Foster*. — Marine et pêches : C. H. *Pupper*. — Maître-général des postes : J. G. *Haggart*. — Intérieur et affaires des Indiens : E. *Dewdney*.

Sénat (80 membres nommés à vie par le gouverneur-général et qui doivent avoir l'âge de 40 ans et une propriété d'une valeur de 4000 dollars). Chef de chancellerie : E. J. *Langevin*.

Chambre des communes (215 membres élus librement pour 5 ans). Chef de chancellerie : J. G. *Bourinot*. — Bibliothécaire-général : A. C. *de Celles ;* bibliothécaire parlementaire : M. J. *Griffin*.

Premiers fonctionnaires des départements. Conseil privé. Secrétaire : J. J. *MacGee*. — Justice. Ministre suppléant : R. *Sedgewick ;* inspecteur des prisons : J. G. *Moylan*. — Milice et défense. Ministre suppléant : C. E. *Panet*, col. — Secrétariat d'Etat. Sous-secrétaire d'Etat et registrateur-général suppléant : L. A. *Catellier ;* imprimerie nationale. Chef : B. *Chamberlin*, lt.-col. — Intérieur. Ministre suppléant : A. M. *Burgess ;* Géomètre-général : E. G. *Deville ;* Bureau géologique etc. : A. R. C. *Selwyn*, directeur. — Contrôleur de la police du nord-ouest : F. *White*. — Auditeur-général : J. L. *MacDougall*. — Finances. Ministre suppléant et secrétaire du trésor : J. M. *Courtenay ;* Aide et surintendent des assurances : W. M. A. *Fitzgerald ;* Chef des caisses d'épargne : Ch. J. *Anderson*. — Inland revenue. Ministre suppléant et commissaire d'étalonnement : E. *Mill*. — Douanes. Commissaire :

J. *Johnson.* — Postes. Maître-général des postes suppléant: W. *White*, lt.-col.; Secrétaire: W. D. *Le Sueur;* surintendant des caisses d'épargne: D. *Matheson.* — Agriculture. Ministre suppléant: J. *Lowe;* secrétaire: H. B. *Small;* archiviste: D. *Beymen;* commissaire des brevets d'invention: R. *Pope.* — Marine. Ministre suppléant: W. *Smith.* — Pêches. Ministre suppléant: J. *Tilton*, lt.-col. — Travaux publics. Ministre suppléant: G. F. *Baillairgé;* ingénieur en chef: H. F. *Perley;* architecte en chef: Th. *Fuller.* — Chemins de fer et canaux. Ministre suppléant: J. *Trudeau;* ingénieur en chef et entrepreneur-général des chemins de fer: C. *Schreiber.* — Affaires des Indiens. Surintendant-général suppl.: L. *Vankaugheet.*

Grand-juge de la Cour suprême: Sir W. J. *Ritchie.* — Juges: S. H. *Strong*, H. E. *Taschereau*, J. *Fournier*, J. W. *Gwynne*, S. *Patterson.* — Registrateur: R. *Cassels.*

Commandant des troupes [Halifax]: Sir J. *Ross*, lt.-gén.; commandant de la milice: N. . . . — Commandants des districts. 1er [Londres]: H. *Smith*, lt.-col. — 2ème [Toronto]: W. D. *Otter*, lt.-col. — 3ème et 4ème [Kingston, Ontario]: B. *van Straubenzee*, lt.-col. — 5ème [Montreal]: C. F. *Houghton*, lt.-col. — 6ème [Montreal]: G. *D'Orsonnens*, lt.-col. — 7ème [Québec]: T. J. *Duchesnay*, lt.-col. — 8ème [Fredericton]: G. F. *Maunsell*, lt.-col. — 9ème [Halifax]: W. *Pennyman-Worsley*, lt.-col. — 10ème [Winnipeg]: H. V. *Villiers*, lt.-col. — 11ème [Victoria]: J. G. *Holmes*, lt.-col. — [Charlottetown]: J. D. *Irving*, lt.-col.

Evêque métropolitain de l'église anglicaine à Fredericton: J. *Medley.*

Archeveques cathol. Québec: Le cardinal E. A. *Taschereau.* — Halifax: M. *Hannan.* — Montréal: E. C. *Fabre.* — Ottawa: J. T. *Duhamel.* — Toronto: J. *Walsh.* — St. Boniface: A. *Taché.* — Kingston: *Cleary.*

Lieutenants-gouverneurs des provinces: Ontario: Sir A. *Campbell.* — Québec: A. R. *Angers.* — Nouveau-Brunswick: Sir L. *Tilley.* — Nouvelle-Ecosse: N. . . . — Ile du prince Edouard: A. A. *McDonald.* — Manitoba: J. Ch. *Schultz.* — Territoires du Nord-Ouest: J. *Royal.* — Colombie britannique: H. *Nelson.*

Terre-Neuve. Gouverneur [St. Johns]: Sir J. T. N. *O'Brien*, col.; premier-ministre: Sir W. *Whiteway;* secrétaire-colonial: M. *Fénélon.* — Grand-juge: Sir F. B. T. *Carter.* — Président du Conseil législatif: E. D. *Shea.*

Bermudes. Gouverneur et Commandant en chef [Hamilton]: E. N. *Newdegate*, lt.-gén.; grand-juge: J. *Rees;* secrétaire colonial: A. *Alison;* speaker: S. S. *Ingham.*

Iles du Vent. Gouverneur en chef et Commandant en chef: W. F. *Hely-Hutchinson;* grands-juges: J. F. *Grescham* et G. *Trafford.* — Lieutenant-gouverneur [Grenade]: Sir C. C.

Lees. — Administrateurs St-Vincent: J. Ch. *Maling*; Ste-Lucie: R. B. *Llewelyn.*

Barbade. Gouverneur et Commandant en chef [Bridgetown]: Sir W. J. *Sendall.* — Evêque: H. *Bree.* — Grand-juge: Sir W. C. *Reeves.* — Secrétaire colonial: C. C. *Knollys.* — Président du Conseil législatif: G. C. *Pile*; speaker: A. J. *Pile.*

Iles Sous le Vent. Gouverneur [Antigua]: Sir H. *Smith*; secrétaire colonial: F. *Evans.* — Grand-juge: Sir H. *Ludlow.* — Evêque: W. W. *Jackson.* — Président du Conseil législatif d'Antigua: Th. D. *Foote.* — Commissaire pour St-Christopher et Nevis [Basseterre]: J. S. *Churchill.* — Dominique. Commissaires et trésoriers: R. G. *Le Hunte*; J. K. *Churchill.* — Montserrat. Commissaire: N. . . . — Vierges: E. J. *Cameron.*

Trinité et Tobago. Gouverneur et Commandant en chef [Port d'Espagne]: Sir W. *Robinson*; secrétaire colonial: H. *Fowler*; grand-juge: Sir J. *Gorrie.* — Commissaire à Tobago: L. G. *Hay.* — Evêque au Port d'Espagne: anglicain: J. T. *Hayes*; catholique: V. *Flood,* archevêque.

Jamaïque. Capitaine-général et gouverneur en chef [Santiago près Kingston]: Sir H. A. *Blake*; secrétaire colonial: H. N. *Porter.* — Grand-juge: Sir A. G. *Ellis.* — Evêque: E. *Nuttall.*

Iles de Turc et Caicos. Commissaire: H. M. *Jackson.*

Bahama. Gouverneur [Nassau]: Sir A. *Shea*; évêque: E. T. *Churton*; grand-juge: H. W. *Austin*; secrétaire colonial: E. B. A. *Taylor*; speaker: O. D. *Malcolm.*

Honduras britannique. Gouverneur [Bélize]: Sir R. T. *Goldsworthy*; évêque apostolique: S. *di Pietro*; grand-juge: W. J. *Anderson.*

Guyane britannique. Gouverneur [Georgetown]: Le vicomte *Gormanston*; lieut.-gouverneur: Sir Ch. *Bruce*; évêque: W. P. *Austin*; vicaire apostolique: A. *Butler*; grand-juge: Sir D. P. *Chalmers.*

Iles Falkland. Gouverneur [Port Stanley]: Th. *Kerr*; secrétaire colonial: E. P. *Broaks.* — Evêque: W. H. *Stirling.*

Afrique.

Colonie du Cap. Gouverneur et Commandant en chef, en même temps commissaire en chef pour l'Afrique méridionale [ville du Cap]: Sir H. B. *Loch.* — Secrétaire: G. J. *Bower,* capit.

Cabinet. Premier-ministre: Sir C. *Rhodes.* — Finances: J. X. *Merriman.* — Justice: R. *Innes.* — Secrétaire colonial: *Sauer.* — Avocat-général: Sir Th. *Upington.* — Commissaire des terres de la Couronne et des travaux publics: *Sivewright.* — Secrétaire pour les affaires des indigènes: *Faure.*

Grand-juge: Sir J. H. *de Villiers.*

Speaker de l'Assemblée législative: Sir D. *Tennant.*

Commandant en chef des troupes: W. G. *Cameron,* lt.-gén.

Evêques. Ville du Cap: W. W. *Jones*, métropolitain. — Grahamstown: A. B. *Webb*. — St-John's (Cafrerie): B. L. *Key*.

Colonie des Bassoutos. Commissaire-résident [Mascrou]: Sir M. J. *Clarke*, col.

Natal et Zoulouland. Gouverneur et Commandant en chef [Maritzbourg]: Sir Ch. B. H. *Mitchell*, lt.-col.; secrétaire colonial: S. F. S. *Haden*. — Grand-juge: Sir M. *Gallwey*. — Ingénieur colonial: A. H. *Hime*, lt.-col. — Secrétaire pour les affaires des indigènes: H. C. *Shepstone*. — Secrétaire pour le Zoulouland: G. *Browne*; commissaire-résident [Eshowe]: M. *Osborn*.

Bechuanaland. Administrateur [Makefing]: Sir S. G. A. *Shippard*. — Secrétaire colonial et reviewer gén.: F. J. *Newton*.

Possessions de l'Afrique du Sud (Zambèze britannique). Commissaire assistant. J. S. *Mossat*. — Commissaire suppléant du Pondoland: J. P. *Scott*.

Sierra Leone. Gouverneur [Freetown]: Sir J. S. *Hay*; secrétaire colonial: H. *Higgins*. — Evêque: E. G. *Ingham*.

Gambie. Administrateur [Bathurst]: N. . . .

Côte d'Or. Gouverneur et Comm. en chef [Akra]: Sir W. B. *Griffith*; secrétaire colonial: F. M. *Hodgson*. — Grand-juge: J. S. *Hutchinson*.

Lagos. Gouverneur: C. A. *Moloney*; secrétaire colonial: G. C. *Denton*. — Grand-juge: S. *Smith*.

Protectorat du Niger. Agent-général [Abassa]: J. *Flint*. — Evêque: S. A. *Crowther*. — Commandant de la police: *Saulez*, capit.

Ste-Hélène. Gouverneur et Commandant en chef: W. *Grey-Wilson*. — Commandant des troupes: L. J. *Perry*, lt.-col. — Evêque: Th. E. *Welby*.

Ascension. Capitaine: R. *Evans*, R. N.

Tristan da Cunha. Gouverneur: *Green*.

Maurice. Gouverneur: Sir Ch. C. *Lees*; secrétaire colonial et remplaçant: H. E. H. *Jerningham*. — Grand-juge: Sir E. P. J. *Léclézio*. — Evêque: P. S. *Royston*.

Iles des Seychelles. Administrateur: Th. R. *Griffith*.

Zanzibar. [Sultanat placé sous le protectorat de l'Angleterre, en vertu du traité allemand-anglais du 1er juillet 1890. — Voir année 1890, p. 1075.] Sultan: *Sayyid Ali ben Said*, fils d'Iman Sayyid, Said de Mascat († 1859), succ. à son frère, le sultan Sayyid Khalifah ben Said († 13 févr. 1890). — Agents britanniques. Zanzibar: C. B. *Euan-Smith*, col. — Mombas: Ch. St. *Smith*, lt.

Asie.

Aden. Voir „Empire Indien".

Cypre. Commissaire en chef [Larnaca]: Sir H. E. G. *Bulwer*; secrétaire général: F. G. E. *Warren*, col. — Grand-juge: Sir E. C. *Bovill.* — Commandant des troupes: S. *Hacket*, major-gén. — Archevêque orthodoxe-grec: *Sophronius.*

Ceylan et *Christmas-Island* (Ile de Noël). Gouverneur [Colombe]: Sir E. *Havelock.* — Grand-juge: Sir L. L. *Burnside.* — Secrétaire colonial: Sir E. N. *Walker.* — Commandant des troupes: W. G. D. *Massy*, major-gén. — Evêque anglicain: R. St. *Coplestone*; archevêque catholique: C. *Bonjean.*

Hong-Kong et dépendances. Gouverneur: Sir G. W. *des Voeux*; secrétaire colonial: F. *Fleming.* — Grand-juge: J. *Russell.* — Evêque: J. S. *Burdon.* — Commandant des troupes: J. B. *Edwards*, major-gén.

Straits-settlements. Gouverneur [Singapore]: N. . . .; secrétaire colonial: Sir J. J. *Dickson.* — Grand-juge: E. L. *O'Malley.* — Protecteur des Chinois: W. A. *Pickering.* — Commissaire pour les terres: W. E. *Maxwell.* — Inspecteur-général de la police: S. *Dunlop*, col. — Ingénieur colonial et géomètre-gén.: H. E. *McCallum.*

Borneo septentrionale et *Labouan.* Gouverneur [Sandakan]: Ch. V. *Creagh*; trésorier-général: A. *Coob.* — Préfet apostolique [Labouan]: Th. *Jackson.* — Consul-général à Brunéi: Sir C. *Smith.*

Australie.

Nouvelle-Galles du Sud. Gouverneur [Sidney]: Le comte *de Jersey.* — Lt.-gouverneur: Sir A. *Stephens.*

Cabinet. Premier ministre et secrétaire colonial: Sir Henry *Parkes.* — Trésorier et ministre des chemins de fer: *M'Millan.* — Avocat-général: G. B. *Simpson.* — Terres: J. N. *Brunker.* — Travaux publics: B. *Smith.* — Instruction publique: J. H. *Carruthers.* — Justice: A. J. *Gould.* — Maître-général des postes: D. *O'Connor.* — Mines: S. *Smith.* — Vice-président du conseil exécutif: W. H. *Suttor.*

Président du Conseil législatif (membres nommés à vie par la Couronne): John *Hay.* — Président de l'Assemblée législative (membres élus pour 3 ans par tous les indigènes âgés de 21 ans. Les élections, auxquelles participent aussi les étrangères naturalisés pour 5 ans et ayant l'âge de 21 ans, s'opèrent par suffrage indirect par 13 district): Le très-hon. W. B. *Dalley.*

Grand juge de la cour suprême: Sir F. M. *Darley.*

Evêques à Sidney. Anglican: W. S. *Smith*, primat de l'Australie et métropolitain. — Catholique: P. J. *Moran*, archevêque et cardinal.

Commandant de la milice : Sir J. S. *Richardson*, col.

Nouvelle Zélande. Gouverneur [Wellington] : Le comte *d'Onslow.*

Ministère. Premier ministre et trésorier : Sir H. A. *Atkinson.* Secrétaire colonial : W. R. *Russel.* — Avocat général : Sir F. *Whitacker.* — Travaux publics : J. *Fergus.* — Terres-publiques : G. F. *Richardson.* — Education : T. W. *Hislop.* — Sans portefeuille : E. C. J. *Stevens.*

Conseil législatif (membres nommés à vie par la Couronne). Speaker : Sir W. *Fitzherbert.* — Chambre des représentants (74 membres élus pour 3 ans par voie de suffrage libre. Speaker : Sir G. M. O' *Rorke.*

Grand juge de la cour suprême : Sir J. *Prendergast.*

Musée généalogique et colonial. Directeur : Sir J. *Hector.*

Evêques. Anglicans. Wellington : O. *Hadfield*, primat. — Christchurch : H. J. C. *Harper.* — Auckland : W. G. *Cowin.* — Dunedin : S. T. *Nevill.* — Nelson : A. *Burn.* — Waiapu : E. C. *Stuart.* — Catholiques. Wellington : F. M. *Redword*, archevêque. — Christchurch : J. J. *Grimmes.* — Dunnedin : P. *Moran.*

Queensland. Gouverneur [Brisbane] : H. W. *Norman*, gén. — Ministère. Premier ministre et secr. col. : Sir W. W. *Griffith.* — Mines etc. : J. M. *Macrossan.* — Justice : A. J. *Thynen.* — Terres publiques : M. H. *Black.* — Chemins de fer. : H. M. *Nelson.* — Trésorier : J. *Donaldson.* — Maître général des postes : Ch. *Powers.*

Conseil législatif (36 membres nommés à vie par la couronne). Président : Sir A. H. *Palmer.* — Assemblée législative (72 membres élus par les colons). Speaker : A. *Norton.*

Grand juge de la cour suprême : Sir Ch. *Lilley.*

Commandant des troupes : G. A. *French*, col.

Evêques. Anglicans. Brisbane : W. T. T. *Webber.* — Cooktown : G. H. *Stanton.* — Catholiques. Brisbane : R. *Dunne*, archevêque. — Rokhampton : J. *Cani.*

Australie méridionale. Gouverneur [Adelaïde] : Le comte *de Kintore.*

Ministère. Premier ministre et secrétaire colonial : Le Dr. J. A. *Cockburn.* — Avocat-général : A. *Mouldon.* — Trésorier : F. W. *Holder.* — Terres de la couronne : Th. *Burgoine.* — Travaux publics : J. H. *Howe.* — Education : J. H. *Gordon.*

Conseil législatif (membres élus pour 9 ans, renouvelables par tiers tous les 3 ans). Président : Sir H. *Ayers.* — Assemblée législative (membres élus par vote libre de tous les hommes ayant l'âge de 21 ans accomplis). Speaker : Sir J. C. *Bray.*

Grand juge : S. J. *Way.*

Commandant des troupes : J. M. *Gordon*, major.

Evêques. Anglican. Adelaïde : G. W. *Kennion.* — Catholiques. Adelaïde : C. A. *Reynolds*, archevêque. — Port Augusta : J. *O'Reilly.*

Tasmanie. Gouverneur [Hobart] : Sir R. G. C. *Hamilton.*

Ministère. Premier ministre et secrétaire colonial: P. O. *Fysh.* — Avocat général: A. J. *Clark.* — Trésorier: B. N. *Bird.* — Terres-publiques et travaux publics: A. T. *Pillinger.* — Sans portefeuille: G. P. *Fitzgerald.*
Conseil législatif (18 membres âgés d'au moins 30 ans et élus par les plus imposés ou ceux de la classe instruite). Président: W. *Moore.* — Assemblée législative (36 membres âgés de plus de 21 ans). Speaker: Th. *Reibey.*
Grand juge: Sir W. L. *Jobson.*
Evêques. Anglican. Hobart: H. H. *Montgomery.* — Catholique. Hobart: D. *Murphy,* archevêque.

Victoria. Gouverneur [Melbourne]: Le comte *de Hopetoun.*
Ministère. Premier ministre, trésorier, ministre des chemins de fer et des mines: D. *Gillies.* — Secrétaire colonial, eaux et hygiène publiques: A. *Deakin.* — Avocat général: H. J. *Weixon.* — Justice: H. *Cuthbert.* — Terres de la couronne, arpentage, agriculture: J. L. *Dow.* — Commerce et douanes: J. B. *Patterson.* — Travaux publics: D. M. *Davies.* — Défense nationale: J. *Bell.* — Maître général des postes: F. T. *Derham.* — Instruction publique: C. H. *Pearson.*
Conseil législatif (42 membres élus pour 6 ans et renouvelables par tiers tous les 2 ans; sont éligibles ceux qui ont un revenu annuel de 100 livres sterling et électeurs qui ont un revenu de 10 à 25 livres sterling ou une certaine instruction). Président: Sir J. *Mac Bain.* — Assemblée législative (86 membres élus par voie de suffrage général). Speaker: Sir M. *Davies.*
Grand-juge: G. *Hizinbotham.*
Commandant des troupes: A. B. *Tulloch,* major-général. — Commandant de la flotte: W. F. S. *Mann,* capit. R. N.
Evêques. Anglicans. Melbourne: J. J. *Goe.* — Ballarat: S. *Thornton.* — Catholiques. Melbourne: Th. *Carr,* archevêque. — Ballarat: J. *Moore.* — Sale: J. *Corbett.* — Sandhurst: M. *Crane.*

Australie occidentale. Gouverneur et Commandant en chef [Perth]: Sir W. Cl. F. *Robinson*; secrétaire colonial: M. *Fraser.* — Speaker du conseil législatif: Sir J. Lee *Steere.* — Grand-juge: A. C. *Onslow.* Evêque anglican: H. H. *Parry;* catholique: M. *Gibery.*

Nouvelle-Guinée. Administrateur [Port Moresby]: W. *Macgregor;* secrétaire colonial: A. *Musgrave.*

Fiji. Gouverneur et commissaire en chef pour le Pacific occidental [Suva]: Sir J. B. *Thurston.* — Grand-juge: F. *Clarke.* — Evêque de la Mélanésie: W. *Selwyn.*

Corps diplomatique à Londres [et Consuls].

(Imprimé 10 novembre 1890 ; pour les changements survenus depuis voir les Additions.)

Allemagne (Empire d'). Ambassadeur [SW, 9, Carlton House Terrace] : P. comte *de Hatzfeldt-Wildenburg* (1888). — 1er Secr. d'ambassade : P. comte *Wolff-Metternich zur Gracht*, chamb. — 2ème secr. d'ambassade : *de Bath*. — Commandé au service : Le prince héréditaire E. *de Hohenlohe-Langenbourg*, lt. — Att. milit. : *Hasenclever*, capit. de corvette. — Aumônier : Le Dr. *Walbaum*. — Médecin d'ambassade : Le Dr. *Weber*. — Chef de la chancellerie : W. A. *Schmettau*, cons. aulique int. [Aberdeen : N. . . . — Belfast : O. *Jaffe*. — Bradford : N. . . . — Cardiff : M. *Krieger*. — Dublin : J. *Murphy*. — Dundée : H. *Quosbarth*. — Glasgow : J. O. *Lietke*. — Hartlepool : O. C. *Trechmann*. — Hull : W. *Schultetus*. — Leith et Edimbourg : H. *Knoblauch*. — Liverpool : L. F. *Bahr*. — Londres : *Jordan*, cons. de lég. int. privé, CG. — Manchester : E. *Liebert*. — Middlesborough : C. E. *Müller*. — Newcastle : F. *Gordon*. — Peterhead : A. *Robertson*. — Plymouth : Th. W. *Fox*. — Southampton : F. *Keller*. — Sunderland : N. . . . — Colonies : Adélaïde : H. *Mücke*. — Aden : J. *Woodtli*. — Akkrah (côte d'or) : J. J. *Fischer*. — Akyab : J. *Braesecke*. — Auckland : H. *Brown*. — Bassein : H. *Hagens*. — Bélize : C. *Melhado*. — Bombay : *de Syburg*. — Bridgetown : W. *Haenschell*. — Brisbane : J. C. *Heussler*. — Calcutta : Le Dr. baron *Heyking*, cons. de lég. et CG. ; W. *Bleeck*. — Le Cap : E. *de Treskow*, CG. — Chatham (Nouvelle-Brunswick) : A. *Morrison*. — Christchurch (Nouvelle-Zélande) : W. H. *Simms*. — Colombo : Ph. *Freudenberg*. — Dunedin : H. *Houghton*. — D'Urban (Natal) : G. *Monhaupt*. — Freetown : N. . . . — Georgetown (Guyane) : A. *Weber*. — Gibraltar : F. *Schott*. — Halifax : C. A. *Creighton*. — Hong-Kong : *Coates*. — Kimberley : N. . . . — Kingston (Jamaïque) : W. *Schiller*. — King Williams Town (Caffraria) : H. *Malcomess*. — Karatchî : N. . . . — Lagos, chargé : *de Puttkamer*. — La Valette : E. *Ferro*. — Levuca (Ovalau, des îles Fiji) : F. W. *Hennings*. — Madras : A. *Gerdes*. — Melbourne : W. A. *Brahe*. — Montréal : W. C. *Munderloh*. — Moulmein (Burmah) : F. L. *Foucar*. — Nain (Labrador) : *Bourquin*. — Nassau (New Providence) : J. S. *Darling*. — Port Elisabeth : W. H. *Dalldorf*. — Port Louis : H. *Stein*. — Port of Spain (Trinité) : H. *Hoffmann*. — Port Stanley (Iles de Falkland) : F. E. *Cobb*. — Québec : C. *Pitl*. — Rangoon : F. W. *Abel*. — St-Georges (Bermudes) : W. E. *Meyer*. — Ste-Hélène : S. *Solomon*. — St-John (Nouv.-Brunswick) : R. *Thomson*. — St-Johns (New Foundland) : R. H. *Prowse*. — Sansibar : Le Dr. *Michahelles*, CG. — Singapore : H. *Eschke*. — Sydney : *Pelldram*, CG. ; C. L. *Sahl*. — Toronto : S. *Nordheimer*. — Wellington : F. A. *Krull*. — Winnipeg : W. *Hespeler*.]

Amérique (Etats-Unis d'). E. e. et M. pl. [123, Victoria Street] :

Robert T. *Lincoln* (1889). — Secrétaires de lég. : H. *White*, R. *Mac Cormick*. — Att. milit. : J. C. *Post*, major. — Att. naval : B. H. *Buckingham*, lt. [Belfast : S. *Ruby*. — Birmingham : J. *Jarrett*. — Bradford : J. *Tibbits*. — Bristol : J. *Delille*. — Cardiff : E. *Jones*. — Cork : J. *Piatt*. — Dublin : A. *Reid*. — Dundée : A. *Wood*. — Falmouth : H. *Fox*. — Glasgow : L. *Brown*. — Hull : B. *Daniels*. — Leeds : F. *Wigfall*. — Leith : W. *Bruce*. — Liverpool : Th. *Schermon*. — Londres : J. C. *New*, CG. ; O. *Johnson*, VCG. ; E. J. *Moffat*, F. *Frigout*, Dép. G. — Manchester : W. *Grinnel*. — Newcastle : P. *Caroll*. — Plymouth : Th. W. *Fox*. — Sheffield : B. *Folsom*. — Southampton : J. *Bradley*. — Tunstall : W. *Burgess*. — Colonies : Aden : J. *Jones*. — Amhersburg (Burmah) : J. *Turner*. — Antigua (Iles Leewards) : J. *Bradford*. — Auckland : J. *Darey*. — Bélize : N. . . . — Belleville : S. *Deneen*. — Bermudes : H. *Beckwith*. — Bombay : H. *Ballantine*. — Bridgetown (Barbade) : E. A. *Dimmick*. — Brockville (Ontario) : J. *Ellis*. — Calcutta : S. *Merrill*, CG. ; S. *Merrill*, jr., VCG. — Caire : Eugène *Schuyler*, CG. — Le Cap : G. *Hollis*. — Colombo (Ceylan) : W. *Morey*. — Charlottetown : J. *Hall*. — Clifton (Ontario) : A. *Brown*. — Coaticook (Canada) : A. W. *Street*. — Démérara : W. *Walthall*. — Fort Erié : O. *Bedell*. — Freetown (Sierra Leone) : B. *Bowser*. — Gaspé Basin : A. *Dickson*. — Gibraltar : H. *Sprague*. — Guelph (Canada) : L. *Hunt*. — Halifax : W. *Frye*, CG. ; *J. King*. — Hamilton : W. *Monaghan*. — Hobarttown (Tasmanie) : A. G. *Webster*. — Hong-Kong : O. *Simons*. — Kingston (Canada) : M. *Twitchell*. — Kingston (Jamaïque) : W. R. *Estes*. — La Valette (Malte) : J. *Worthington*. — Mahé (Seychelles) : E. *Mussey*. — Melbourne : G. *Wallace*, CG. ; K. *Smyth*, J. *Bush*, VCG. — Montréal (Canada) : C. *Knapp*, CG. ; P. *Gorman*, VCG. — Nassau (Nouv.-Providence) : Th. *McLain*. — Ottawa (Ontario) : R. G. *Lay*, CG. ; E. *King*, VCG. — Picton (Nouv.-Ecosse) : G. *Tanner*. — Port-Louis (Maurice) : Th. *Prentis*. — Port Sarnia (Canada) : S. *Pace*. — Port Stanley (îles de Falkland) : H. *Lasar*. — Port Stanley et St-Thomas (Canada) : F. *Huscher*. — Prescott (Canada) : W. *Hall*. — Québec : F. *Ryder*. — Ste-Hélène : J. *Coffin*. — St-John (Nouv.-Brunswick) : M. *Sampson*. — St-Johns (Canada) : H. *Fisk*. — St-Johns (Terre-Neuve) : T. *Molloy*. — St-Stephen (Nouv.-Brunswick) : E. *Goodnow*. — Sansibar : E. D. *Ropes*. — Sherbrooke : J. *Wood*. — Singapore : R. *Wildman*. — Stratford (Ontario) : W. *Holloway*. — Sydney : G. *Griffin*. — Three Rivers : N. *Smith*. — Toronto : Ch. R. *Pope*. — Trinidad : W. *Pierce*. — Iles de Turc : J. *Hance*. — Victoria (Iles Vancouver : L. *Myers*. — Windsor (Ontario) : Ch. *Joslyn*. — Windsor (Nouv.-Ecosse) : E. *Young*. — Winipeg : J. *Taylor*. De plus 75 VC. et 210 agents.]

Argentine (République). E. e. et M. pl. *(16, Kensington Palace Gardens)* : L. *Dominguez* (1886). Secrétaires de lég. : F.

Dominguez, L. *Dominguez*. — Attachés : L. *Fuentes*. A. *Penard*. [Bangor : J. P. *Armstrong*. — Belfast : D. *Mac Corry*. — Birmingham : J. *Miles*. — Cardiff : J. *Franks*. — Cork : N. W. *Ware*. — Dublin : J. *Leonard*. — Dundée : Th. *Murdock*. — Edimbourg : J. *Denholm*. — Falmouth : W. N. *Carne*. — Glasgow : T. F. *Agar*, CG. — Hull : F. F. *Lambert*. — Leith : G. *Denholm*. — Liverpool : G. *Brydges*. — Londres : A. *Paz*, CG. ; A. *Lumb*. — Manchester : D. *McArthur*. — Newcastle : M. J. *Pelegrin*. — Southampton : J. C. *Moreira*. — Colonies : Canada : J. A. *Maguire*, CG. — Dunedin (Nouv.-Zélande) : J. *Leesmith*. — Gibraltar : C. *Rugeroni*. — Halifax (Nouv.-Ecosse) : G. *Lawson*. — La Valette : G. *Bonavita*. — Melbourne : R. C. *Fink*. — Ottawa : J. A. *Maguire*, CG. — St-John (Nouv.-Brunswick) : J. F. *Smith*. — Sydney : W. *Neill*. — Toronto (Canada) : N. *Kingsmill*.]

Autriche-Hongrie. Ambassadeur [18, Belgrave Square] : F. comte *Deym*, cons. privé et chambellan (1888). — Cons. d'ambass. : C. chev. *de Heidler-Egeregg*. — Secrétaires d'ambass. : H. comte *de Lützow*, N. chev. *de Gutmansthal-Benvenuti*, A. comte *de Mensdorff-Pouilly-Dietrichstein*. — Attachés : A. comte *Potocki*, L. comte *Szapáry*. — Directeur de la chancellerie commerciale : Le Dr. F. chev. *Krapf de Liverhoff*, cons. minist. — Att. milit. : A. prince *Esterházy*, col. — Att. naval : C. chev. *Rousseau d'Happoncourt*, capit. de frégate. — Cons. de la chancellerie : A. baron *Vesque de Puttlingen*. [Cardiff : B. *Row*. — Liverpool : H. chev. *Kohen de Tengervar*, CG. — Londres : A. baron *de Rothschild*, CG. ; le Dr. F. chev. *Krapf de Liverhoff*, cons. min. et remplaçant. Colonies : Adélaïde : A. *de Treuer*. — Aden : V. *Escher*. — Akyab : N. . . . — Bassein : F. *Eygena*. — Bélize : H. *Krug*. — Bombay : F. *Stockinger*, CG. — Bridgetown (Barbade) : A. *Laurie*. — Calcutta : R. *Heilgers*. — Le Cap : Ch. *Poppe*. — Colombo : E. *Aitken*. — Gibraltar : H. *Schott*. — Halifax : W. H. *Hart*. — Hong-Kong : L. *Poesneker*. — Kimberley : J. J. *Pam*. — Kingston (Jamaïque) : W. *Schiller*. — La Valette (Malte), chargé : A. chev. *de Cohen*, CG. — Melbourne : C. *Pinschof*. — Montréal : E. *Schultze*. — Pénang : R. H. *Morstadt*. — Port Elisabeth : J. A. *Chabaud*. — Port Louis (Maurice) : F. C. *Estill*. — Port of Spain (Trinité) : A. *Holler*. — Québeck : N. . . . — Rangoon : L. *Biedermann*. — Ste-Hélène : S. *Solomon*. — St-John (Terre-Neuve), chargé : J. H. *Thomson*, VC. — Sierra Léone : N. . . . — Singapore : D. *Brandt*. — Sydney : E. *Lichtner*.]

Belgique. E. e. et M. pl. [36, Grosvenor Gardens] : H. baron *Solvyns* (1873). — Cons. de lég. : Le comte *de Lolaing*. — Secrétaires de lég. : W. comte *van den Steen de Jehay*. [Aberdeen : L. *Mackinnon* fils. — Belfast : J. *Heyn*. — Berwick : B. G. *Sinclair*. — Birmingham : C. *Twist*. — Bradford : J. *Darlington*. — Bristol : M. *Whitwill*. — Cardiff : E. L. *Downing*. — Cowes : T. W. *Faulkner*. — Dartmouth : G. *Hing-*

ston. — Douvres : W. H. *Crundall.* — Dublin : C. *Palgrave.* — Falmouth : H. *Fox.* — Glasgow : R. H. *Dunn.* — Guernesey : J. N. *Le Mottée.* — Hull : R. *Foster.* — Jersey : N. . . . — Leith : J. *Somerville.* — Lerwick (île de Mainland) : G. *Reid Tait.* — Limerick : R. *McDonnell.* — Liverpool : E. *Verspreeuwen.* — Londres : F. *Lenders*, CG. — Manchester : J. F. *Hutton.* — Margate : H. D. *Mertens.* — Milford-Haven : H. *Kelway.* — Newcastle : G. *Reid.* — Plymouth : J. A. *Bellamy.* — Portsmouth : A. L. *van den Bergh.* — Queenstown : R. *Seymour.* — Ramsgate : E. *Sève*, CG. ; H. Blyth *Hammond.* — Sheffield : R. *Schott.* — Southampton : J. E. *Le Feuvre.* — Sunderland : G. *Wight.* — West-Hartlepool : G. *Pyman.* — Yarmouth : L. *Blake.* — Colonies : Adélaïde : L. *Whyte.* — Aden : H. W. *Vidal.* — Akyab : N. . . . — Auckland : A. *Masy.* — Bombay : H *Serruys*, CG. — Brisbane : E. R. *Drury.* — Calcutta : L. *Dosogne.* — Calgari (Canada) : E. H. *Rouleau.* — Le Cap : W. J. *Knight.* — Christchurch (Nouv. Zélande) : A. *Beck.* — Colombo (Ceylan) : A. J. *van der Poorten.* — Durban (Port Natal) : E. *Lauwers*, CG. ; M. *Pineus.* — Freetown (Sierra Leone) : N. . . . . — Georgetown (Guyane britannique) : H. *Ledeganck*, CG. — Gibraltar : M. *Bergel.* — Halifax : A. E. *Curren.* — Hong-Kong : A. *Coxon.* — Karatchi : A. *MacHinch.* — Kimberley : H. *Robinow.* — Kingston (Jamaïque) : S. *Pietersz.* — Larnaca (Chypre) : L. *Mavroïdi.* — La Valette (Malte) : E. *Ferro.* — Melbourne (Port Philippe) : G. *Beckx*, CG. ; J. *Renard.* — Montréal : J. *Joseph.* — Newcastle (Australie) : A. *Brown.* — Ottawa : F. *van Bruyssel*, CG. — Port Louis : R. W. *Chamney.* — Québec : A. *Joseph.* — Rangoon (Burmah) : W. *Sheriff.* — Singapore : E. *Donner*, CG., H. *Hinnekindt.* — St-Johns (Terre-Neuve) : H. E. *Hayward.* — Sydney : A. *van Rompaey.* — Wellington (Nouv.-Zélande) : Ch. *Johnston.* — De plus 12 VC. et 14 ag.]

Bolivie. [Dublin : J. *Manley.* — Glasgow : L. *Alexander.* — Leith : W. *Hope.* — Londres : J. *Suarez*, CG. ; M. *Zaro.* — Colonies : Gibraltar : F. *Mulle.* — Melbourne : E. *Ulm.* — Ottawa : R. *Peachy*, CG.]

Brésil. E. e. et M. pl. [32, Grosvenor Gardens] : Le viscount *d'Arinos* (1889). — Secr. de lég. : P. chev. *d'Araujo Beltrão.* — Attachés : C. *dos Santos Lisboa*, G. *de Sá Valle.* [Liverpool : Le baron *de Rio Branco*, CG. — Londres : M. *da Silva Pontez*, CG. — Colonies : Le Cap : *Meinert la Croix.* — Gibraltar : E. M. *Giolma.* — Hong-Kong : A. G. *Romano.* — La Valette : F. *Vella.* — Ottawa : G. *Hart*, CG. — Port Louis (Maurice) : E. *Serendat.* — Ste-Hélène : G. *Moss.*]

Chili. E. e. et M. pl. [W 5, New-Burlington Street] : C. *Antuñez* (1888). — Secrétaires de lég : E. O. *Luco*, R. *Orego.* — Attachés : L. M. *Pereira*, F. *de* B. *Echevarria.* [Glasgow : G. R. *Cruickshank.* — Leith : A. *Blackwood.* — Liverpool : T. *Cockbain.* — Londres : M. *Drouilly*, CG. ; A. *Kendall.* —

Queenstown : W. *Scott.* — Southampton : A. *Harris.* — Swansea : W. M. *Tones.* — Colonies : Auckland : D. B. *Cruickshank.* — Bombay : O. *Schiller.* — Gibraltar : J. *Abrines.* — Halifax : W. *Bonny.* — Hong-Kong : J. *Forbes.* — Kingston (Jamaïque) : S. *Gall.* — La Valette : C. M. *Eynaud.* — Melbourne : Th. P. *Fallon.* — Montréal : G. *Day.* — Port Elisabeth : D. F. *Stewart.* — Québec : O. *Frechette.* — Stanley : J. E. *Cobb.* — Sydney : G. E. *Eldred*, CG. ; A. *Gray.*]

Chine. E. e. et M. pl. [W 49, Portland Place] : *Lew Ta iên* (1889). — Secrétaires de lég. : Sir H. *Macartney*, le vicomte *Li, Tzuchun P'an, Fung-Yee.* — Attachés : *Chang Ting-fan, Yang Wen Hwei, Fang Pei Jung, Tschang Tsu Ji.* — [Colonie : Singapore : *Tso-Ping-lung.*]

Colombie. E. e. et M. pl. [SW 19, Gledhow Gardens] : Le Dr. F. *Angulo* (1888). — Secr. de lég. : D. *Reyes.* [Birmingham : E. *Lander.* — Douvres : A. *Kane.* — Glasgow : P. *Liepmann.* — Great-Grimsby : S. *Boshall.* — Jersey : G. *Campbell.* — Liverpool : J. J. *Barberi.* — Londres : Le gén. B. *Reinales*, CG. — Southampton : L. *Angulo.* — Colonies : Gibraltar : F. *Gonzales.* — Kingston (Jamaïque) : P. *Forwood.* — Melbourne : Th. *Fallon*, CG. — Trinidad : J. *Pereira.*]

Costa-Rica. E. e. et M. pl. (chargé d'aff. par int.) : R. *Fernandez.* [Birmingham : J. *Hotchkiss.* — Cardiff : J. *Bovey.* — Glasgow : R. *Liepmann.* — Hull : G. *Moran.* — Liverpool : R. *Bulman.* — Londres : J. *Le Lacheur*, CG. — Manchester : J. W. *Jones.* — Nottingham : A. *Butler.* — Southampton : H. *Guillaume.* — Colonies : Gibraltar : A. *Carara.* — Kingston (Jamaïque) : P. *Forwood*, CG. — Sydney : E. *Moon.*]

Danemark. E. e. et M. pl. [19, Grosvenor Square] : C. F. *de Falbe*, capit., chamb. (1880). — Secr. de lég. : G. comte *de Reventlow.* — Attaché : C. C. A. *Gosch.* [Belfast : A. *Münster.* — Falmouth : J. H. *Hunt.* — Guernesey : S. *Taudevin.* — Hull : C. F. *Good*, CG. — Leith : W. O. *Berry*, CG. — Liverpool : A. K. *Caröe.* — Londres : E. A. *Delcomyn*, CG. — Colonies : Aden : G. *Gordon.* — Antigua : F. *Melchertson.* — Auckland : E. V. *Johansen.* — Bélize : C. A. *Metzgen.* — Bombay : W. R. *Macdonnell.* — Bridgetown : W. R. *Man.* — Brisbane : A. R. H. *Pietzcker.* — Calcutta : A. *Simson*, CG. — Colombo : R. *Remmer.* — Freetown (Sierra Leone) : Th. S. *Buckley.* — Le Cap : R. *Myburgh.* — Gibraltar, chargé : N. W. *Mathiasen.* — Halifax : S. *Tobin.* — Hong-Kong : P. E. *Melbye.* — Kingston (Jamaïque) : S. *Soutar.* — Lagos (Guinée) : S. J. *Boffa.* — Larnaca (Chypre) : Ch. *Watkins.* — Madras : H. *de Closets.* — Malte : E. W. *Ferro.* — Melbourne : F. C. *Rowan*, CG. — Montréal : J. F. *Wulff.* — Nassau (Iles de Bahama) : E. *George.* — Port Louis : H. *Stein.* — Port of Spain (Trinité) : C. O. *Bock.* — Port Stanley (Iles Falkland) : C. M. *Dean.* — Rangoon : J. *Braesecke.* — Singapore : C. A. *Rauch.* — St-George (Bermudes) : J. S. *Darrell.* — Ste-Hélène : S. *Solomon.* — Sydney : Th. A. *Boesen.* — Iles de

Turc: J. D. *Murphy.* — Wellington (Nouv. Zélande): C. J. *Toxwaerd.*]

Dominicaine (République). [Londres: M. *Ventura*, CG. — Leeds: M. *Adam.* — Liverpool: R. *Powles.* — Manchester: G. *Cook.* — Nottingham: E. *Schilling.* — Southampton: J. *Baird.* — Colonies: Barbade: N. E. *Parravicino.* — Gibraltar: A. *Gomez.* — Iles de Turk: J. *Hutsching.*]

Equateur. E. e. et M. pl.: N. . . . — Secr. de lég.: E. *de Alsúa.* [Birmingham: J. *Bryson.* — Hull: W. *Moran.* — Liverpool: D. J. *Buitrago.* — Londres: P. A. *Merino*, CG.; Ch. *Yarmouth.* — Manchester: F. *Kolligs.* — Southampton: N. . . . — Colonie: Kingston (Jamaïque): J. *Gall.*]

Espagne. Ambassadeur [46, Portland Place]: Le marquis *Casa la Iglesia* (1890). — Secrétaires d'ambass.: J. *de la Rica*, F. *Reinoso*, F. G. *du Bosch.* — Attaché: Le comte *Morelia.* — Att. milit.: B. *Reina*, col. — Attachés navals: M. *Fernandez y Coria*, capit.; P. *Seoane*, ing. — Chancelier: G. R. *Street.* [Cardiff: S. *Rances.* — Dublin: T. *Alliaga.* — Glasgow: V. *de Callejon.* — Liverpool: F. *S. de Tejada.* — Londres: U. *Montejo*, CG. — Newcastle: J. A. *Galiano.* — Colonies: Gibraltar: E. *Mediano.* — Hong-Kong: F. M. *Rivero.* — Kingston (Jamaïque): M. *Villanueva.* — La Valette (Malta): G. J. *Smith.* — Nassau (Nouv.-Providence): E. O. *y Pi.* — Québec: A. *Baldasano*, CG. — Ste-Hélène: G. *Moss.* — Singapore: C. *Garcimartin.* — Trinité: F. J. *Scott.*]

France. Ambassadeur [Albert Gate House]: W. H. *Waddington* (1883). — Cons. d'ambass.: Le baron *d'Estournelles de Constant.* — 1er secr. d'ambass.: Le comte *de Florian.* — 3èmes secrétaires d'ambass.: Le comte *de StGenys, Lecomte, de La Chaussée.* — Attaché: L. *Chiyot.* — Att. naval: *Richard*, capit. de vaisseau. — Att. milit.: *Dupontavice de Heussey*, capit. — Chancelier: *Knecht.* [Cardiff: A. A. *Jacquemin.* — Dublin: E. Ch. V. *de la Morlière.* — Edimbourg: *de Valois.* — Glasgow: J. F. *Coste.* — Liverpool: P. J. J. *Decrais.* — Londres: M. B. L. *Caubet*, CG. — Newcastle: J. P. L. *Barry.* — Colonies: Bombay: A. C. *Pernet.* — Calcutta: F. J. *Harmand*, CG. — Le Cap: Ch. *de Coutouly.* — Freetown (Sierra Leone): *Bareste.* — Gibraltar: D. *de Trobriand.* — Hong-Kong: G. G. S. *de Bezaure.* — Larnaca (Chypre): M. *Peretié.* — La Valette (Malte): A. *Laurent-Cochelet.* — Melbourne: L. A. *Dejardin.* — Port Louis: A. *Drouin.* — Québec: P. comte *de Turenne d'Aynac*, CG. — Singapore: A. *Raffray.* — Sydney: H. R. *Verleye.* — Zanzibar: *Lacau.*]

Grèce. MR. [5, St James Street]: J. *Gennadios* (1886). [Dublin: N. . . . — Glasgow: J. *Robertson.* — Liverpool: M. *Rallis.* — Londres: A. *Jonides*, CG. — Manchester: S. *Hatzopoulos.* — Colonies: Calcutta: E. E. *Petrochinos.* — Gibraltar: M. J. *Coll.* — Kingston (Jamaique): W. *Reige.* — Larnaca (Chypre): T. *Fontanas.* — La Valette (Malte): E. *Chrono-*

poulos. — Melbourne: R. *Courtain.* — De plus 18 VC. et 10 agents cons.]

Guatémala. E. e. et M. pl. [1, York Place]: C. *Medina* (1879). — Secr. de lég.: M. *Torres.* — Attachés: L. *Rodriguez*, V. M. *Rendon.* [Glasgow: R. *Liepmann.* — Liverpool: M. *Nachmann.* — Londres: B. *Isaac*, CG. — Manchester: A. *Ertel.* — Southampton: A. *Dunlop.* — Colonies: Bélize, chargé: B. *Cramer.* — Gibraltar: H. *Cavanna.* — Jamaïque: J. *Lewis.* — La Valette (Malta): O. *Segond.*]

Haïti (République). Ch. d'aff. [SW 4, Alfred Place]: F. *Dejean* (1887). — Secr. de lég.: Th. *Duroseau.* [Cardiff: J. *Bovey.* — Cork et Queenstown: J. W. *Scott.* — Grimsby: D. H. *Bünz.* — Liverpool: W. E. *Roberts.* — Londres: M. *Erdmann.* — Southampton: H. *Dunlop.* — Colonies: Barbade: L. E. *de Lagarde*, CG. — Gibraltar: A. *Carara.* — Halifax: M. *Carney.* — Inagua et Nassau: B. *Barbes.* — Kingston (Jamaïque): B. Ch. *Carvalho*, CG. — Ottava: J. R. *Peachy.* — Iles de Turc et Caïcos: J. W. *Darrell.*]

Hawaïï. Ch. d'aff. [36, Radcliffs Square]: A. *Hoffnung* (1886). — Secr. de lég.: S. *Hoffnung.* [Belfast: W. A. *Ross.* — Bristol: M. *Whitwell.* — Cardiff et Swansea: H. *Goldberg.* — Cork: W. D. *Seymour.* — Douvres: F. W. *Prescott.* — Dundée: J. G. *Zoller.* — Edimbourg et Leith: E. *Buchanan.* — Falmouth: W. S. *Broad.* — Glasgow: J. *Dunn.* — Hull: W. *Moran.* — Liverpool: H. *Janion.* — Londres: H. *Armstrong*, CG.; M. *Hopkins.* — Newcastle: E. *Biesterfeld.* — Colonies: Auckland: J. *Cruickshank.* — Brisbane: A. B. *Webster.* — Gibraltar: H. *Schott.* — Halifax (Nouv.-Ecosse): G. *Fraser.* — Hobarttown: W. *Knight.* — Hong-Kong: J. B. *Irving*, CG. — Levuka (Fiji): D'Arcy W. L. *Murray.* — Melbourne: G. N. *Oakley.* — Montréal (Canada): D. *Anderson.* — Newcastle (La Nouvelle Galles du Sud): C. F. *Stokes.* — Otago (Nouv.-Zélande): H. *Driver.* — Ottawa: Ch. E. *Anderson*, CG. — Port Stanley: G. M. *Dean.* — Singapore: R. *Bremmer.* — Sydney: E. O. *Smith*, CG. — Tasmanie: A. *Coote.* — Toronto (Ontario): J. E. *Thompson*, CG. — Vancouver: R. P. *Rithet.* — Victoria: G. N. *Oakley.*]

Honduras. [Londres: G. *Binney*, CG. — Manchester: H. M. *Langley.* — Colonie: Bélize: J. *Mutrie.*]

Italie. Ambassadeur [20, Grosvenor Square]: G. comte *Tornielli Brusati di Vergano* (1889). — Secr. d'ambass.: Le comte *Hierschel-Minerbi.* — Attaché: R. Marchese *Paulucci di Calboli.* — Att. naval: *Grenet*, capit. — Chancelier: Le chev. *de Aepeli.* [Dublin: B. comte *Lambertenghi.* — Glasgow: G. *Breen.* — Liverpool: C. *Durando.* — Londres: C. B. *Heath*, CG. — Colonies: Aden: A. chev. *Cecchi.* — Arrakan: A. *Tescari.* — Bombay: F. B. *Bozzoni.* — Calcutta: G. *Gallian.* — Le Cap: A. *Carpani.* — Colombo: G. A. *Vanderspar.* — Freetown: G. B. *Zachonis.* — Gibraltar: E. *Bonelli.* — Halifax: W. *Bonnyn.* — Hong-Kong: D. *Musso.* —

Kingston (Jamaïque): G. *Schiller.* — Lagos: T. D. *Fairley.* — Larnaca (Chypre): F. comte *Mazza.* — Mahé (Seychelles): F. *Cheyron.* — La Valette (Malte): A. chev. *Bazzoni*, CG. — Melbourne: N. *Squitti*, baron *di Palerinti e Guarna.* — Port Louis (Maurice): A. *Povah.* — Port Stanley: F. *Cobb.* — Rangoon: G. *Corsi.* — Ste-Hélène: G. *Moss.* — Sansibar: *Branchi*, CG. — Singapore: F. *de Goyzueta.* — Trinité: F. G. *Scott.*]

Japon. E. e. et M. pl. [9, Cavendish Square]: M. vicomte *Kawase* (1884). — Secrétaires de lég.: H. *Shimamura*, T. *Nakada.* — Attachés: K. *Nabéshima*, N. *Inouye.* — Att. naval: J. *Itsuki*, capit. [Glasgow: A. R. *Brown.* — Liverpool: J. L. *Bowes.* — Londres: J. *Yoshida*, CG. — Colonies: Hong-Kong: M. *Suzuki.* — Melbourne: A. *Marks.* — Singapore, chargé: T. *Nakagawa.*]

Libéria (République de). [Belfast: A. M. *Munster.* — Birmingham: A. *Whitfield.* — Bournemouth: E. *Dyke.* — Bristol: W. K. *Wait.* — Cardiff: John *Bovey.* — Carlisle: T. T. *Meyer.* — Cork et Queenstown: W. *Harvey.* — Dartmouth: N. . . . — Douvres: F. W. *Prescott.* — Dublin: G. W. *Casson.* — Dundée: D. F. *Robertson.* — Edimbourg et Leith: J. *Callander.* — Falmouth: A. L. *Fox.* — Glasgow: L. *Gow.* — Gravesend: W. *Hudson.* — Hull: J. *Atkinson.* — Limerick: J. R. *Tinsley.* — Liverpool: D. *Kelly.* — Londonderry: J. *Gilmour.* — Londres: E. B. *Gudgeon*, CG.; H. *Hayman.* — Manchester: J. K. *Schofield.* — Newcastle: J. *Cowen.* — Newport: T. *Beynon.* — Penzance: E. *Mathews.* — Plymouth: R. P. *Troblett.* — Portsmouth: A. L. *Emanuel.* — Preston: B. *Sykes.* — Ramsgate et Marzate: S. B. *East.* — Sheffield: C. *Cammell.* — Southampton: W. H. *Davis.* — South Shields: Th. G. *Mabane.* — Swansea: S. B. *Power.* — Totland Bay (Ile de Wight): E. *Fox.* — Waterford: T. S. *Harvey.* — Weymouth: W. *Butt.* — Yarmouth: H. F. *Brooks.* — Colonies: Ducmouth: G. W. *Whitehead.* — Freetown (Sierra Leone): M. *Boyle.* — Gibraltar: F. *Bassadone*, CG. — Melbourne: R. T. *Litton*, CG. — Ottawa: J. E. *Thompson*, CG.]

Madagascar. [Londres: S. *Procter* — Colonie: Maurice: H. *Lemière.*]

Mexique. E. e. et M. pl. [175, Cromwell Road]: N. . . . — Secrétaires de lég.: P. *Martinez del Campo*, M. *Pacheco*, M. *de Lizardi.* — Chancelier: R. *de Olano.* [Cardiff: F. *de Jugo y Urrullo.* — Dublin: J. *Manly.* — Edimbourg: G. *Denholm.* — Glasgow: G. *Templeton.* — Great Grimsby: P. H. *Haagensen.* — Liverpool: A. *Melgarejo*, CG. — Londres: R. *de Olano*, chargé d'aff. — Manchester: J. A. *Infiesta*, chargé du C. — Southampton: J. *Pastor y Landero.* — Colonies: Bridgetown (Barbade): V. *Hœnschell.* — Gibraltar: J. *da Costa Freire.* — Hong-Kong: D. A. *de Remedios.* — Montréal: D. A. *Ansell.*]

Monaco. [Londres: C. *Piesse*, CG.]

Nicaragua. E. e. et M. pl. [11, Clifford Street: A. *Cardenás*,

(1888). — Secrétaire de lég.: Le Dr. G. *Guzman.* [Birmingham: J. *Hotchkins.* — Glasgow: P. *Liepmann.* — Liverpool: N. . . ., CG. — Londres: F. *Isaac,* CG. — Manchester: F. C. *Tobler.* — Nottingham: J. *Jacoby.* — Colonies: Gibraltar: S. *Lasvy.* — Kingston (Jamaïque): P. B. *Desnoes.*]

Orange (Etat libre d'). [Londres: Ph. Th. *Blyth.*]

Paraguay. E. e. et M. pl.: Le Dr. B. *Aceval* à Paris. [Glasgow: J. *Galloway,* CG. — Londres: A. J. *Baillie.* — Manchester: J. *Parlane.* — Colonie: Gibraltar: J. *Garese.*]

Pays-Bas. E. e. et M. pl. [40, Grosvenor Gardens]: M. E. G. C. comte *de Bylandt,* chambellan (1871). — Cons. de lég.: Le baron *Gevers.* — Chancelier: J. *van den Berg.* [Cowes (Wight): J. W. *Faulkner.* — Dublin: M. *Tabuteau.* — Glasgow: J. *van Raalte.* — Hull: J. R. *Ringrose.* — Leith: G. V. *Turnbull.* — Liverpool: H. S. *van Santen.* — Londres: J. W. jonkheer *May,* CG.; H. S. J. *Maas*; J. *van Drunen.* — Newcastle: Ch. G. *Young.* — Plymouth: W. *Luscombe.* — Portsmouth: A. L. *van den Bergh.* — Sunderland: C. *Smart.* — Colonies: Adélaïde: W. *Little.* — Aden: J. *Woodtli.* — Akyab: M. *Holyday.* — Barbade: W. *Man.* — Bombay: L. *Aeppli.* — Brisbane: J. C. *Heussler.* — Calcutta: J. C. F. *Reelfs.* — Le Cap: R. *Myburgh,* CG. — Colombo (Ceylan): R. *Remmers.* — Durban: B. H. *de Waal.* — Freemantle: W. E. *Marmion.* — Freetown (Sierra Leone): F. *Burman.* — Georgetown: E. *d'Oliveira.* — Gibraltar: A. *Thomson.* — Hobarttown: W. *Crosby.* — Hong-Kong: F. G. G. *Seip.* — Kingston (Jamaïque): S. E. *Pietersz.* — Kurrachee: Th. *Beaumont.* — La Valette (Malta): O. F. *Gollcher.* — Madras: S. R. *Turnbull.* — Melbourne: F. A. *de Vicq,* CG. — Newcastle (Nouvelle Galles du Sud): R. B. *Wallace.* — Port Darwin (Palmerston): V. L. *Solomon.* — Pénang: J. A. *Kruijt.* — Point-de-Galle: G. A. H. *van der Spar.* — Port Elisabeth: T. *Jones.* — Port Louis (Maurice): F. Ch. *Estill.* — Rangoon: E. W. W. *Dinckgreve.* — St-Christophers: G. *Horne.* — St-Georges (Bermudas): J. S. *Darrel.* — Ste-Hélène: S. *Solomon.* — St-John (Antigua): W. *Percival.* — Ste-Lucie: F. *Peter.* — Singapore: G. *Lavino,* CG. — Sydney: A. *Gray.* — Toronto: B. H. *Dixon,* CG. — Trinité: L. F. *Ambard.* — Wellington (Nouvelle-Zélande): Ch. J. *Johnston.* — De plus 45 VC. et 4 ag.]

Pérou. E. e. et M. pl. [13, Comeragh-Road, West Kensington]: C. G. *Candamo* (1887). — Secrétaire de lég.: W. *Melendez.* — Attachés: E. F. *North,* E. *Meiggs.* — Attaché milit.: E. *Lara,* col. — Attaché naval: U. *Delboy,* capit. [Belfast: C. *Connor.* — Brighton, J. *Evens.* — Cardiff, Newport et Swansea: J. *Bovey.* — Glasgow: G. *Templeten.* — Liverpool: B. *Alvarez,* CG. — Londres: F. A. *Pezet,* CG. — Queenstown: G. *Dawson.* — Southampton: H. *Guillaume,* CG. — Colonies: Gibraltar: L. *Imossi.* — Hong-Kong: J. G. *Smith.* — Kingston (Jamaïque): A. *de Cordova.* — Melbourne: A.

Pfaff. — Montréal: N. . . . — Port Elisabeth: J. Ch. *Kemsley.* — Rangoon: A. *Philippi.* — Sydney: E. *Smith.* — Victoria (Ile Vancouver): A. E. S. *de Wiederhold.*]

Perse. E. e. et M. pl. [W, 98, Portland Place]: Mirza M. *Ali*-khan, Ala- S. *Saltaneh* (1890). — Cons. de lég.: *Mikayl*-khan, gén. — Secrétaires de lég.: Mohammed *Ali*-khan, marquis *de Cœrdoal*, lt. col. [Londres: L. *Clœte*, CG. — Manchester: S. *Harzzopulo.* — Colonies: Bombay: Mirza *Yusuf*-khan, CG. — Calcutta: *Manukjee Rustamjee.* — Sydney: H. M. *Woodhouse.*]

Portugal. E. e. et M. pl. [12, Gloucester Place]: A. C. Barjona *de Freitas*, cons. d'Etat (1890). — Secres de lég.: L. *de Soveral.* — Attachés: Le comte *d'Anadia*, le comte *de Carvalhido*, G. *de Portugal de Faria*, le baron *da Costa Ricci*, A. *Ferreira Pinto Basto.* — Attaché naval: Le comte *de Sena*, lt.-capit. — Chancelier: L. A. *Beadle.* [Bristol: J. R. *Goncalves Texeira.* — Cork: W. *Harvey.* — Liverpool: Le baron *de Roussado.* — Londres: A. *Ferreira Pinto Basto*, CG. — Newcastle: J. *Batalha Reis.* — Colonies: Aden: D. *Dinshaw.* — Antigua: Z. *Camacho* — Barbade: W. R. *Mann.* — Bathurst (Gambie): N. . . . — Bermudes: J. *Darrell.* — Bombay: S. *Rodrigues Barbosa Centeno*, CG. — Le Cap: E. A. *de Carvalho.* — Colombo (Ceylan): A. *Forsyth.* — Freetown (Sierra Leone): Ph. *Lemberg.* — Georgetown (Demerara): A. *das Neves e Mello.* — Gibraltar: J. M. *Tedeschi.* — Guyane: M. F. *Camacho.* — Halifax (Nouv. Ecosse): Th. *Abbot.* — Hong-Kong: A. G. *Romano*, CG. — Lagos, chargé: G. *del Grande.* — La Valette (Malte): T. G. *Micallef.* — Mahé (Seychelles): P. J. *Guérard.* — Melbourne: Th. J. *Martin.* — Montréal: F. A. *Routh.* — Nassau: R. A. *Menendez.* — Natal: E. *Borges de Castro.* — Québeck: F. *Carbray.* — Ste-Hélène: S. *Solomon.* — St-John (Nouv.-Brunswick): F. O. *Allison.* — St-Johns (Terre-Neuve): T. R. *Smith*, CG. — St-Louis (Ile Maurice): A. E. *Serendat*, CG. — Singapore: F. A. *Pereira.* — Sydney: E. O. *Smith.* — Trinité: D. *Montbrun.* — *Wellington* (Nouv.-Zélande): J. *Duncan.*]

Roumanie. E. e. et M. pl. [50, Grosvenor Gardens]: J. *Ghika*, (1881). — Cons. de lég.: D. *Nedeyano.* [Londres: W. *Cutbill*, CG. — Manchester: R. *Goldschmidt.* — Colonie: La Valette (Malte): E. L. *Vella.* — De plus 1 VC.]

Russie. Ambassadeur [Chesham House]: G. *de Staal*, cons. privé (1884). — Cons. d'ambass.: M. *Boutenjew*, cons. d'Etat et chamb. — Secrétaires d'ambass.: A. *Khroupensky*, N. *Bulazel.* — Attaché: A. *de Stœckl*, assess. de coll. et gentilh. de la Chambre. — Attaché milit.: *Burturlin*, maj.-gén. — Attaché naval: *Seljonoj*, capit. — Chapelain: Rev. E. *Smirnow.* — Liverpool: N. baron Pilar *de Pilhau*, assess. de coll. et gentilh. de la Chambre. — Londres: A. *Volborth*, CG. — Colonies: Gibraltar: A. T. *Pauer.* — Hong-Kong: W. *Reiners.* — Le Cap: W. C. *Knight.* — La Valette (Malte),

chargé : G. *Sax*, assess. de coll. — Melbourne : J. *Demyon.* — Point-de-Galle : A. *Delmege.* — Singapore : A. *Wywodzew*, cons. de coll. — Sydney : E. M. *Paul.*]

Salvador (République). [Birmingham : J. *Hotchkifs.* — Falmouth : R. R. *Broad.* — Glasgow : *Black.* — Liverpool : J. M. *Somerville.* — Londres : L. A. *Campbell*, CG. — Manchester : H. *Langley.* — Southampton : H. *Guillaume.* — Colonies : Gibraltar : J. *da Costa Freire.* — Kingston (Jamaïque) : J. J. G. *Lewis.* — Newcastle (Australie) : H. *Bonnard*, CG.]

Serbie. E. e. et M. pl. : J. *Grouitch* (1887) à Paris. — Secr. de lég. [11, Weymouth Street] : A. Z. *Yovitchitch.* [Bradford : J. *Darlington.* — Brisbane : J. *Leutenegger.* — Liverpool : C. W. *de Stoess.* — Londres : H. W. *Christmas*, CG. — Manchester : J. *Lieben.* — Sussex : H. W. *Christmas.* — Colonies : Melbourne : J. *Oldham.*]

Siam. E. e. et M. pl. [23 Ashburn Place, South-Kensington] : *Phya Montri Suriyawongse* (1887). — Secrétaires de lég. : Le comte *Dithakar*, F. *Verney.* — Attachés : Le baron *Suriya*, drogman ; N. *Chan*, le baron *Stephat.* [Londres D. K. *Mason*, CG. ; J. *Riches.* — Colonies : Bombay : Ch. *Forbes.* — Calcutta : A. A. *Apcar.* — Gibraltar : H. *Schott.* — Hong-Kong : W. G. *Brodie.* — La Valette (Malta) : S. M. *Eynaud.* — Maurice (Ile) : H. E. *Patterson.* — Moulmein : J. *Connell.* — Pénang : A. D. *Neubronner.* — Rangoon : S. G. *Jones.* — Singapore : *Tau-Kim-Ching.*]

Sud-Africaine (Républ.). [Londres : Le Dr. B. F, *Clark*, CG.]

Suède et Norvége. E. e. et M. pl. [W, 52, Pont-Street, Belgrave] : H. *Akerman* (1890). — Secrétaire de lég. : Le baron *de Wedell-Jarlsberg.* — Attaché : C. *Hauge.* [Leith : B. A. *Bödtker.* — Londres : C. *Juhlin-Dannfelt*, CG. — Colonies : Adélaïde : R. *Barr-Smith.* — Aden : H. W. *Vidal.* — Akyab : F. *Müller.* — Barbade : J. G. *Austin.* — Bélize : A. *Williamson.* — Bermudes : J. A. *Conyers.* — Bombay : J. *Janny.* — Brisbane : Ch. *Warde.* — Calcutta : S. E. *Voigt*, CG. — Le Cap : A. *Ohlsson*, CG. — Christchurch (Nouv.-Zélande) : F. E. *Wright.* — Colombo (Ceylan) : F. W. *Bois.* — Georgetown : J. H. *de Jonge.* — Gibraltar : A. S. B. *Dietrichson.* — Hong-Kong : F. *Seip.* — Kingston (Jamaïque) : S. *Soutar.* — Larnaca (Chypre) : C. *Watkins.* — Madras : A. *Mackenzie.* — La Valette (Malte) : O. F. *Gollcher.* — Melbourne : H. J. *Gundersen.* — Nassau (Nouv.-Provid.) : L. *Taylor.* — Port Louis (Maurice) : H. *Stein.* — Port of Spain (Trinidad) : Chr. *Schöner.* — Québec : W. A. *Schwartz.* — Rangoon (Birma) : G. *Gordon.* — Ste-Hélène : S. *Solomon.* — Singapore : J. R. *Cuthbertson.* — Stanley (Iles Falkland) : C. M. *Dean.* — St-John (Antigua) : F. *Melchertson.* — Suwa (Iles de Fidji) : H. L. W. *Tripp.* — Sydney : C. A. *Falstedt.* — Victoria (British Columbia) : R. *Ward.* — Wellington : E. *Pearce.*]

Suisse. Agent dipl. et CG. : H. *Vernet.* [Liverpool : C. *Ehrensperger.* — Colonies : Brisbane : J. *Leutenegger.* — Mel-

bourne : G. *de Pury*. — Montréal : A. N. *Aubin*. — Port Louis (Maurice) : G. A. *Bourguignon*. — Sydney : C. *Stähelin-Werner*.]

Turquie. [1 Bryanston Square.] Ambassadeur : *Rustem*-pacha, (1885). Cons. d'ambass. : *Morel*-bey. — Secrétaires d'ambass. : *Hamid*-bey, *Hilmi*-bey. — Attaché naval : J. J. *Halil*-bey, capit. [Birmingham : W. F. *Haydon*. — Cardiff : *Feizi*-effendi. — Dublin : J. *Gibb*. — Jersey : A. *Le Couteur*. — Liverpool : *Mavrocordato*-effendi, CG. — Londres : *Emin*-effendi-*Féréd-jullah*, CG. — Newcastle : G. *Crawshay*. — Colonies : Bombay : *Cadri*-bey, CG. — Le Cap : H. Cloete *Myburgh*, CG. — Colombo : H. L. *Marcar*. — Gibraltar : Ch. T. *Hutcheson*. — Karachi : *Hassan Ali*-effendi. — La Valette (Malte) : *Youssouf Dominian*-effendi, CG. — Madras : M. A. B. *Behader*-khan. — Melbourne : Ch. *Ryan*. — Point-de-Galle : H. J. A. *Didi*-effendi. — Port Louis (Maurice) : Ch. H. baron *Caila*.]

Uruguay. Ch. d'aff. [W, 7, Devonshire Place] : Le Dr. A. *Nin*. — Secr. de lég. : L. *Garobelli*. [Brighton : F. J. R. *Seaver*. — Cardiff : A. *Masson*. — Glasgow : W. *Law*. — Liverpool : H. *Dauber*. — Londres : Le Dr. A. *Nin*, CG. ; A. *MacKinnon*. — Manchester : J. *Zapata*. — Nottingham : J. W. *McCraith*. — Queenstown : G. B. *Dawson*. — Southampton : J. H. *Wolff*. — Colonies : Calcutta : F. *Casella*. — Le Cap : W. J. *Knigth*. — Gibraltar : A. *Corsi*. — Melbourne : R. *Litton*. — Montréal : J. *Maguire*. — Port Elisabeth : J. Ch. *Kemsley*.]

Venezuela. [Birmingham : F. *Sternberg*. — Cardiff : J. *Bovey*. — Dundee : T. M. *Ferrier*. — Glasgow : W. *Cunningham Macnaugthan*. — Grimsby : R. *Jetto*. — Liverpool : C. H. *Echenagucia*. — Londres : M. V. *Montenegro*, CG. ; N. *Geach Burch*. — Manchester : J. B. *Spence*. — Nottingham : A. *Butler*. — Queenstown : G. *Dawson*. — Southampton : M. *Morcano*. — Swansea : G. *Shaddick*. — Colonies : Antigua : H. *Arindell*. — Barbade : W. *Hänschell*. — Capetown : C. *Lithmann*. — Georgetown (Demérara) : A. *Krogh*. — Grenade : S. *Cockburn*. — Gibraltar : S. *Levy*. — Kingston (Jamaïque) : J. *Duff*. — La Valette (Malte) : M. *Eynaud*. — Melbourne : S. M. *Gibbs*. — Montréal : B. *Laurence*. — Trinité : V. P. *Leon*.]

Notice statistique.

Superficie et population.

Empire Britannique.

	Milles c. angl.	Kilom. carrés.	Population.
Royaume-Uni	121483	314628	38 583955 ('90)
Empire des Indes . . .	1 455512	3 769620	269 477728 ('88)
Colonies et protectorats	7 366575	19 078368	25 716194
Empire britannique	8 943570	23 162616	333 777877

Résultats du récensement fait dans la Grande-Bretagne en Irlande 4 avril 1881.

	Kilom. carrés.	Population en 1881. Du sexe masculin.	fêminin.	Total.	Par kil. c.
Angleterre . . .	131628	11 961842	12 652084	24 613926	187
Galles	19069	678060	682453	1 360513	71
Ecosse	78895	1 799475	1 936098	3 735573	47
Irlande	84252	2 533277	2 641559	5 174836	61
Ile de Man. . .	588	25760	27798	53558	92
Iles Normandes .	196	40321	47381	87702	447
Soldats et marins hors du pays .	—	215374	—	215374	—
Total	314628	17 254109	17 987373	35 241482	112

Population de la Grande-Bretagne et d'Irlande d'après les évaluations annuelles du régistrateur-général, lesquelles ne tiennent pas compte des îles adjacentes et des soldats et marins hors du pays[1]).

	1888.	1889.	1890.
Angleterre et Galles	28 628804	29 015613	29 407649
Ecosse.	4 034156	4 077070	4 120547
Irlande	4 777545	4 716209	4 699125
Royaume-Uni	37 440505	37 808892	38 227321
Iles adjacentes[1])	141260	141260	141260
Soldats et marins hors du pays[2])	215374	215374	215374
Total environ	37 797139	38 165526	38 583955

Mouvement de la population[1]).

Année.	Mariages.	Naissances.	Décès.	Excéd. des naissances.
		Angleterre et Galles.		
1885	197745	894270	522750	371520
1886	196071	903866	537276	366590
1887	200518	886331	530758	355573
1888	203821	879868	510971	368897
1889	213696	885179	517968	367211
		Ecosse.		
1885	25256	126110	74603	51507
1886	24469	127927	73622	54305
1887	24851	124375	74500	49875
1888	25281	123225	71161	52064
1889	26318	122770	73203	49567

[1]) Voir le „Statistical Abstract of the United Kingdom", no. 37, 1875—1889. London 1889. — [2]) Ces chiffres répondent aux résultats du recensement de 1881.

		Irlande.		
1885	21177	115951	90712	25239
1886	20594	113927	87292	26635
1887	20945	112400	88585	23815
1888	20060	109557	85892	23663
1889	21478	107782	82986	24796

Emigration du Royaume-Uni en 1889[1]).

	Aux Etats-Unis. Amérique	Aux Col. anglaises. du Nord.	En Australie et à la Nouv.-Zélande.	En d'autres pays.	Total.
Anglais . .	93307	22417	23103	24691	163518
Ecossais . .	17567	3649	2374	1764	25354
Irlandais . .	57897	2203	2817	2006	64923
Etrangers .	69792	9787	540	3347	83466
d'origine inconnue . .	1832	—	—	3548	5380
1889	240395	38056	28834	35356	342641
1815—89	8 317019	1 987247	1 663688	513754	12 481708

Immigration dans le Royaume-Uni en 1870: 49157, 1871: 53827, 1872: 70181, 1873: 86416, 1874: 118129, 1875: 94228, 1876: 93557, 1877: 81848, 1878: 77951, 1879: 53973, 1880: 68316, 1881: 77105, 1882: 82804, 1883: 100503, 1884: 123466, 1885: 113549, 1886: 108879, 1887: 119013, 1888: 128879, 1889: 147398.

Cultes.

La répartition d'après les cultes en 1871 peut être évaluée comme suit:

Religions et cultes.	Angleterre. Habit.	p. 1000	Ecosse. Habit.	p. 1000	Royaume-Uni. Habit.	p. 1000
Anglicains . .	17 781000	778	73000	22	18 537000	586
Eglise d'Ecosse	—	—	1 473000	439	1 473000	47
Dissidents . .	3 971000	174	1 486000	442	6 034000	191
Catholiques .	1 058000	46	320000	95	5 520000	175
Israélites . .	39000	2	? 6000	? 2	46000	1
	22 849000	1000	3 358000	1000	31 610000	1000

Quant à l'Irlande le recensement de 1881 a fourni les chiffres suivants: 3 960891 catholiques romains, 639574 angli-

[1]) „Statistical Tables relating to Emigration and Immigration from and into the United Kingdom in the year 1889. Board of Trade, March 1890." London.

cains, 470734 presbytériens, 48839 méthodistes, 54268 autres, 530 de religion inconnue [1]).

D'après *l'origine* la population d'Angleterre et du pays de Galles (22 712266 hab.) se répartissait en 1871 comme il suit („General Report of the Census of England and Wales", T. IV, p. 70): Nés en Angleterre 21 692165 hab., nés en Ecosse 213254 hab., nés en Irlande 566540 hab., nés aux Iles Britanniques 25655 hab., nés dans les Colonies 70812 hab., étrangers 139445, nés en mer 4395 habitants.

Des 5 174836 habitants d'Irlande dénombrés en 1881 69382 sont nés en Angleterre et Galles, 22328 en Ecosse, 8325 dans les Colonies britanniques, 257 en mer. En outre il y avait 11210 étrangers, dont 1129 Français, 927 Allemands, 357 Italiens, 234 Norvégiens, 222 Suisses, 198 Russes, 133 Espagnols, 120 Belges, 114 Grecs, 104 Autrichiens etc. [1]).

Population des villes [2]) *les plus importantes.*

Résultats du recensement de 1881.

Londres [3])	3 816483	Newcastle	145359
Liverpool	552508	Gateshead	65803
Glasgow (Ecosse) (avec les faubourgs)	674095	Dundee (Ecosse)	140239
Birmingham	400774	West Ham [5])	128953
Manchester	341414	Portsmouth	127989
Salford	176235	Leicester	122376
Leeds	309119	Sunderland	116548
Sheffield	284508	Oldham	111343
Dublin (Irlande) [4])	249602	Brighton	107546
Edimbourg (Ecosse) (avec les faubourgs)	236002	Bolton	105414
„ (sans faubourgs)	228357	Aberdeen (Ecosse)	105189
Leith (Ecosse)	61168	Blackburn	104014
Belfast (Irlande)	208122	Preston	96537
Bristol	206874	Norwich	87842
Nottingham	186575	Birkenhead	84006
Bradford	183032	Cardiff (Galles)	82761
Hull (Kingston upon Hull)	154240	Huddersfield	81841
		Derby	81168
		Cork (Irlande)	80124
		Croydon [5])	78953

[1]) Voir „Census of Ireland, 1881, Part II", Dublin 1882. — [2]) Les chiffres pour les villes britanniques se rapportent à la circonférence des „Urban Sanitary districts". — [3]) Ce chiffre se réfère à la population du „District métropolitain" de Londres, le „District de police" qui ne prend pas en considération la „City of London" avec 50652 hab. comprend une population de 4 716009 hab. — [4]) Le „Metropolitan Police District" de Dublin comptait 349648, le „Registration District" 346693 habitants. — [5]) Les villes de West Ham, Croydon et Tottenham sont comprises dans le „District de police" de Londres.

Wolverhampton	75766	Bath	51814
Plymouth	73794	Ipswich	50546
Devonport	48939	York	49530
Halifax	73630	Merthyr Tydfil (Galles)	48861
Rochdale	68866	Hanley	48361
Greenock (Ecosse)	66704	Wigan	48194
Swansea	65597	Chatham	26424
Southampton	60051	Rochester	21307
Stockport	59553	Barrow in Furness	47100
Walsall	58795	Tottenham [1])	46456
Burnley	58751	Dudley	46252
St-Helens	57403	Great Yarmouth	46159
South Shields	56875	Tynemouth	44118
Bromwich	56295	Cheltenham	43972
Middlesbrough	55934	Hastings	42258
Paisley (Ecosse)	55638	Coventry	42111
Ystradyfodwg (Galles)	55632	Reading	42054
Aston Manor	53842	Warrington	41452
Bury	52213	Stockton on Tees	41015
Northampton	51881		

D'après les calculs du „Registrar general" en 1889.

(Voir „Journal of the Statistical Society", London, March 1890.)

Londres	4 351738	Oldham	142405
Liverpool	606562	Portsmouth	141253
Glasgow	528144	Sunderland	134193
Birmingham	454835	Brighton	121807
Manchester	378800	Blackburn	121275
Leeds	357449	Bolton	114670
Dublin	353082	Cardiff	112712
Sheffield	327227	Preston	104194
Edimbourg	266900	Birkenhead	102541
Bradford	237812	Derby	98529
Nottingham	235056	Norwich	94510
Salford	234283	Huddersfield	92825
Bristol	229361	Wolverhampton	82544
Hull	208017	Halifax	81080
Newcastle	160983	Plymouth	78225
Leicester	150520		

Possessions et Colonies voir à la fin de l'article „Grande-Bretagne".

---

[1]) Les villes de West Ham, Croydon et Tottenham sont comprises dans le „District de police" de Londres.

Finances.

(En livres sterl. Voir „Finance Accounts of the United Kingdom of Great Britain and Ireland for the financial year 1889—90".)

Les comptes-rendus des *budgets ordinaires* des dernières années financières présentent les chiffres suivants:

	Recettes.	Dépenses.	Différence.
1884—1885	88 043110	89 092883	—1 049773
1885—1886	89 581301	92 223844	—2 642543
1886—1887	90 772758	89 996752	+ 776006
1887—1888	89 802254	87 423645	+2 378609
1888—1889	88 472812	87 683830	+ 788982

Compte de l'exercice finissant 31 mars 1890.

Recettes brutes.				Versé à l'échiquier.
Douanes			20 695492	20 424000
Tabac	9 214627	Chicorée	62611	
Spiritueux	4 694544	Cacao	94631	
Thé	4 490694	Fruits	57421	
Vin	1 303696	Autres articles	13933	
Raisins de Corinthe	315879	Recettes div. de l'administration	44524	
Raisins	162186			
Café	177019	De l'île de Man	63727	
Accise (25 282635)				24 160000
Impôts de consommation			24 403525	
Spiritueux	14 800627	Chicorée	1509	
Malt	9 598956	Café	2433	
Licences imposées aux marchands d'articles de consommation			359063	
Brasseurs	18066	Marchands de vin et de confitures	11578	
Marchands de bière	5614	Restaurateurs	232	
Marchands de spiritueux	1 309024	March. de tabac	14549	
Autres licences			195586	
Sur les blasons [1]	5846	Droits s. les chiens	31584	
Domest. mâles [1]	12801	Permis de chasse	31784	
Voitures [1]	48823	Port d'armes	14641	
Vaisselle d'or et d'argent	8348	Professions diverses	41759	
Droits sur les voyageurs de chemin de fer			324461	
Timbre			15 475824	13 060000
Contrats, instruments	2 835602	Legs, successions	9 235557	
		Quittances	1 084826	

[1]) Ces trois taxes ne sont pas applicables à l'Irlande.

Recettes brutes. (Suite.)				Versé à l'échiquier.
Assurances marit.	142000	Cartes à jouer	17478	
Lettres de change	750212	Drogueries	217359	
Banques	124756	Assurances sur la vie	45649	
Licences, certif.	160375	Recettes diverses	751039	
Or et argent [1]	110 971			
Impôt foncier			1 065537	
Impôt sur les bâtiments			1 978596	3 044133 3 000000
Impôt sur les revenus				12 783901 12 770000
Revenus de propriétés immobilières etc.				4 270977
„ provenant de l'occupation de la ferme etc.				255524
„ „ d'annuités, de dividendes etc.				1 054735
„ „ du commerce ou de professions				6 379566
„ „ d'emplois salariés etc.				823099 (nets)
Postes				10 747594 9 450000
Télégraphes				2 642329 2 320000
Domaines, forêts etc.				542370 430000
Intérêts des avances pour travaux locaux et des actions du canal de Suez (nets)				279155 279155
Recettes diverses (nettes)				3 411161 3 411161
Recettes div. du „Hereditary revenue"				160635
Part du produit de la Banque d'Anglet.				163584
Recettes du département de la marine				500
Dette du Transvaal				13476
Versements effectués p. l'adm. de l'Inde				20527
Droits sur les faillites				72744
Administration des emprunts locaux				30652
Recettes diverses des diff. départ. civils				1 923534
Monnaie	800000	Police, autres recettes	1 062595	
Prisons	60959			
Recettes div. des „Revenue departments"				144412
Douanes	58263	Postes	36525	
Contrib. intér. (Inland Revenue)	32486	Télégraphes	13016	
		Paquebots	4122	
Produit des caisses d'épargne postales				72495
Epargnes et remboursements				4160
Revenus provenant de l'île de Man				6595
Emprunt grec				7933
Trésorerie				9774
Economies, recettes éventuelles etc.				1867
Brevets d'invention, timbre				778273
Total des recettes ordinaires				94 904594 89 304316
Bilan du trésor au 1er avril 1889				5 592002
Autres recettes du trésor				54 922392
				149 818710

[1]) Droits sur les objets en métaux précieux fabriqués dans le Royaume-Uni.

Dépenses.				Livr. st.
Dette publique				25 226760
Dette consolidée				16 836465
de Gr.-Bretagne	16 083665	d'Irlande	752800	
Annuités				6 555596
Rentes viag. et autr.	1 105524	Autres annuités	141248	
Annuités créées en 1883	5 272824	„Red Sea and India Telegr. Co."	36000	
Dette non-consolidée				715604
Administration de la dette				191968
Fonds d'amortissement				700367
Obligations du Canal de Suez				200000
Obligations du chemin de fer du Cap				14000
Bons de trésor de 1888				12760
Fonds de défense de la marine				1 428571
Autres charges du fonds consolidé				1 634194
Liste civile	410661	Pensions	217750	
Apanages	171516	Cours de justice	505882	
Récompenses nat.	29720	Charges div. ord.	298665	
Service civil				15 589990
Travaux publics (y compris 123674 l. st. pour les palais et les parcs royaux)				1 472701
Départements civils				2 138578
Chambre des pairs	44058	Département en Ecosse	74991	
„ des communes	48078			
Autres dépenses en Angleterre	1 717995	Département en Irlande	253456	
Justice, police, établissements pénit.				4 666830
Police	1 751899	Justice et autres dépenses	1 631267	
Prisons etc.	1 283664			
Instruct. publ., sciences, beaux-arts				5 840290
Instruction publ.	5 113779	Universités	61055	
Sciences et arts	488084	Autres dépenses	1694	
Musées	175678			
Affaires étrangères				654699
Service diplom.	245330	Subventions aux Colonies et à l'île de Chypre	75575	
„ consulaire	162780			
Suppression de la traite des noirs	19531	Autres dépenses	151483	
Pensions, bienfaisance etc.				777446
Autres dépenses				39446
Armée et flotte				31 203153
Armée	17 360912	Flotte	13 842241	
Frais de perception des recettes				10 958096
Douanes	905912	Télégraphes	2 176000	
Contributions	1 748979	Service de paquebots	664000	
Postes	5 463205			
Amortisation de la dette publique				42 550
Total des dépenses ordinaires				86 083314
Autres dépenses du trésor				63 735396
				149 818710

Recettes et dépenses des administrations locales 1887—88 [1]).

Recettes.	Angleterre et Galles.	Ecosse.	Irlande.	Total.
Impôts directs . . .	33 556065	3 468149	2 864038	39 888252
Contrib. indirectes .	5 217180	1 062344	425604	6 705128
Biens publics . . .	1 790594	229035	92139	2 111768
Versem. faits par l'Etat	4 273228	764965	110737	5 148930
Emprunts	8 240098	1 784877	542380	10 567355
Autres recettes . . .	2 151803	344635	196530	2 692968
Total	55 228968	7 654005	4 231428	67 114401
Dépenses.				
Bienfaisance publique	15 112380	2 456549	1 274826	18 843755
Municipalités, police, santé publique . .	35 701227	3 992713	2 312327	42 006267
Autres dépenses . .	4 862797	1 036768	702148	6 601713
Total	55 676404	7 486030	4 289301	67 451735

Dette publique [2]).

au 31 mars:	Dette consolidée.	Annuités (approxim.).	Dette non-consolidée.	Total.
1886	638 849694	85 829917	17 602800	742 282411
1887	637 637640	81 123148	17 517900	736 278688
1888	609 740743	78 449230	17 385100	705 575073
1889	607 057811	75 279438	16 093322	698 430571
1890	585 959852	71 731869	32 252305	689 944026

Spécification de la dette publique au 31 mars 1890.

	Capital.	Charges.
2½% dette de la Grande-Bretagne . . .	32 477257	812769
2¾% idem	511 445014	14 130276
3% emprunt fait à la banque d'Angleterre	11 015100	405453
3% annuités	4 879553	727266
3½% annuités nouvelles	2 25746	7901
Total: Dette de la Grande-Bretagne .	560 042670	16 083665
2½% annuités irlandaises	602142	15626
2¾% idem	22 684271	650107
3% emprunt fait à la banque d'Irlande .	2 630769	78923
3% annuités	—	8144
Total: Dette d'Irlande	25 917182	752800
Dette consolidée de la Grande-Bretagne et d'Irlande	585 959852	16 836465
Capital approximatif des annuités . . .	71 731869	6 555596
Total général	657 691721	23 392061

[1]) „Statistical Abstract for the United-Kingdom 1875—89", London 1890. — [2]) Finance Accounts. Voir ci-dessus, p. 765.

	Capital.	Charges.
„Treasury Bills"	15 440000	
„Exchequer Bills"	10 360800	715603
Avances temporaires	5 311000	
Dettes à intérêts non-fixés par le budget	1 140505	226760
Total: Dette non-consolidée	32 252305	942363
Total: Dette consolidée, dette non-consolidée et annuités	689 944026	24 334424
Autres obligations de l'Etat	719812	—
Total général	690 663838	24 334424
A déduire le montant probable des recouvrements, la valeur des actions du Canal de Suez etc.	10 929949	—
	679 733889	24 334424

Commerce.

Valeur de l'importation et de l'exportation totales dans les dernières années (métaux précieux exclus, en livres sterling).

Année	Importation.	Exportation.			Total du commerce.
		Produits britanniques.	Produits étrangers et colon.	Exportation totale.	
1885	370 967955	213 081779	58 359194	271 440973	642 408928
1886	349 863472	212 725200	56 234263	268 959463	618 822935
1887	362 227564	221 913910	59 348975	281 262885	643 490449
1888	387 635743	234 534912	64 042629	298 577541	686 213284
1889	427 637595	248 935195	66 675484	315 592679	743 230274

Importation et exportation de métaux précieux (monnayés et en lingots) [1]). (En milliers de livres sterling.)

Année		Or.		Argent.		Total.	
		Import.	Export.	Import.	Export.	Import.	Export.
Valeur déclarée	1885	13 376	11 931	9 434	9 852	22 810	21 783
	1886	13 392	13 784	7 472	7 223	20 864	21 007
	1887	9 955	9 324	7 819	7 807	17 774	17 131
	1888	15 788	14 944	6 214	7 616	22 002	22 560
	1889	17 686	14 455	9 185	10 666	26 871	25 121

Valeur de l'importation totale et de l'exportation de produits britanniques en 1888 et en 1889 [1]). (En millions de livres sterling.)

I. Pays étrangers.	Importation		Exportation	
	1889.	1888.	1889.	1888.
Russie	27 154	26 315	5 332	4 810
Suède et Norvége	12 705	11 247	4 493	3 748
Danemark (et Islande) . . .	7 846	7 061	2 364	2 083

[1]) Voir „Annual Statement of the Trade of the United Kingdom for the year 1889", London 1889.

I. Pays étrangers.	Importation 1889.	Importation 1888.	Exportation 1889.	Exportation 1888.
Allemagne	27 105	26 724	18 343	15 732
Autriche-Hongrie	2 287	2 134	1 020	930
Pays-Bas	26 679	26 071	9 704	8 512
Belgique	17 675	15 635	7 160	6 790
France	45 780	38 855	14 551	14 811
Espagne	11 559	11 050	4 220	3 522
Portugal	3 105	3 087	2 507	2 209
Italie	3 230	3 418	7 113	5 763
Grèce	1 864	1 888	854	948
Turquie	1 459	1 258	3 080	2 657
Bulgarie	242	111	81	76
Roumanie	3 205	3 569	1 258	990
Europe	191 895	178 423	82 080	73 581
Etats-Unis	95 461	79 763	30 294	28 897
Mexique	466	455	1 513	1 258
Amérique centrale	1 182	1 137	996	945
Cuba et Portorico	104	323	1 819	1 587
Les autres Antilles étrangères et Guyane	144	160	799	766
Vénézuela	285	270	785	581
Brésil	5 071	5 207	6 232	6 256
Rép. Argentine et Uruguay	2 467	117	13 090	9 428
Colombie	245	372	1 157	1 126
Equateur	72	132	266	366
Pérou	1 294	1 961	958	1 149
Bolivie et Paraguay	—	143	14	111
Chili	3 265	3 089	2 934	2 205
Amérique	110 056	96 129	60 857	54 675
Chine	6 116	6 458	5 039	6 204
Japon	978	1 038	3 888	3 977
Philippines	2 332	1 689	1 543	1 190
Java	2 234	2 895	1 525	1 577
Turque d'Asie	3 806	2 984	3 081	2 417
Le reste de l'Asie et la Polynésie	738	832	824	675
Egypte	8 621	7 285	2 940	2 903
Tunis et Tripolis	395	462	106	61
Alger	658	636	286	252
Maroc	956	507	572	513
Le reste de l'Afrique	1 553	1 355	2 435	1 879
Pêche de baleines	34	27	—	—
Autres pays	28 421	26 168	22 239	21 648
Total des pays étrangers	330 372	300 720	165 176	149 904

II. Possessions britanniques.	Importation 1889.	Importation 1888.	Exportation 1889.	Exportation 1888.
En Europe	1 154	1 114	2 234	2 080
Colonies de l'Amérique du N.	12 191	9 268	8 121	7 557
Antilles, Honduras et Guyane	3 647	3 596	3 091	3 055
Australie et Nouvelle-Zélande	26 805	25 865	22 771	25 411
Inde	36 199	30 764	30 956	32 539
Straits Settlements . . .	5 417	5 351	2 396	2 587
Ceylan	2 822	2 533	780	703
Hong-Kong	1 129	1 297	2 171	2 805
Maurice.	422	276	300	254
Colonies de l'Afrique mérid.	6 118	5 640	8 943	5 914
Colonies de l'Afrique occid. .	927	839	780	749
Autres possessions	435	373	330	285
Total des poss. britanniques	97 266	86 916	82 873	83 939
Totaux I et II	427 238	387 636	248 049 [1]	233 843

Principaux articles de l'importation totale et de l'exportation de produits britanniques en 1889. (En milliers de livres sterling.)

Importation.		Articles chimiques et drogueries.	9 264	Articles en fer	32 131
Céréales . .	51 186	Fruits . . .	6 853	Tissus de laine	21 325
Coton . . .	45 642	Peaux et cuirs	6 813	Machines . .	15 274
Laine . . .	28 615	Cuir	6 674	Houille. . .	14 782
Sucre . . .	23 081	Cuivre . . .	6 355	Filés de coton	11 712
Bois	21 029	Vin	5 905	Tissus de lin	5 777
Beurre et fromage. . .	18 391	Jute	5 429	Articles chimiques . .	5 305
Viande. . .	13 191	Linette. . .	4 570	Vêtements .	4 979
Soieries . .	11 789	Café. . . .	4 319	Filés de laine	4 342
Animaux vivants . .	10 637			Articles en cuir . . .	4 092
Thé	9 988	Exportation.		Tissus de jute	2 730
Lainages . .	9 784	Tissus de coton . . .	58 793		

La part proportionnelle de ces articles se présente comme suit :

	Agriculture.	Elevage de bétail.	Forêts.	Mines.	Industrie.
Importation	52,4	26,0	7,0	2,1	12,5 pour cent.
Exportation	—	—	—	8,1	91,9 „ „

[1]) Sans compter les petites quantités à destination inconnue.

Mouvement des ports d'après le nombre des tonneaux en 1888 et 1889. [1])

Année	Entrées sous pavillon britann.	étranger	Total.	Sorties sous pavillon. britann.	étranger	Total.
a. Navigation au long cours.						
1. Entrées et sorties totales.						
1860	6 889009	5 283776	12 172785	7 025914	5 490593	12 516507
1888	24 949324	9 003418	33 952742	25 445930	9 120473	34 566403
1889	25 945414	9 578861	35 524275	26 524240	9 841380	36 365620
2. Entrées et sorties de navires chargés.						
1860	5 760537	4 294444	10 054981	6 358917	4 424020	10 782937
1888	20 115720	6 961462	27 077182	24 126806	7 537634	31 664440
1889	21 077196	7 440624	28 517820	24 766353	8 282528	33 048881
3. Entrées et sorties de vapeurs.						
1860	2 145000	404000	2 549000	2 042000	377000	2 419000
1888	22 134773	5 335649	27 470422	22 533264	5 415613	27 948877
1889	23 241530	5 794774	29 036304	23 778767	5 949129	29 727896
b. Cabotage.						
1888	46 582193	990792	47 572985	41 222471	721918	41 944389
1889	46 410992	1 113362	47 524354	41 228734	802995	42 031729

Marine marchande à la fin de 1888 et 1889 [1]).

(En milliers de tonneaux.)

Nombre des navires enregistrés.

		Nav. à voiles. Nbre.	Tonn.	Vapeurs. Nbre.	Tonn.	Total. Nbre.	Tonn.
Royaume-Uni	1888	14685	3 083	6839	4 345	21524	7 428
	1889	14309	3 011	7110	4 713	21419	7 721
Colonies	1888	12334	1 445	2604	337	14938	1 782
	1889	12367	1 402	2683	346	15050	1 748

Nombre des navires employés en 1889 (sans compter les bateaux de rivière).

	Nav. à voiles. Nbre.	Tonn.	Vapeurs. Nbre.	Tonn.	Total. Nbre.	Tonn.	Equipages.
Cabotage	8985	571	1841	290	10826	861	59329
Grand-cabotage	500	67	260	118	760	185	6948
Long-cours	2484	2 338	3484	4 257	5968	6 595	163986
Total	11969	2 976	5585	4 665	17554	7 641	230263

[1]) Voir „Annual Statement of the Navigation and Shipping of the United Kingdom for the year 1889" London 1890.

Chemins de fer en 1889[1]).

	Milles angl. en exploitation.	Kilomètres	Frais de construct. en milliers	Recettes brutes. de livr.	Recettes nettes. sterl.
Angleterre et Galles	14034	22585	723 574	65 676	31 273
Ecosse	3118	5018	115 984	8 308	4 268
Irlande	2791	4492	37 037	3 041	1 390
Total 1889	19943	32095	876 595	77 025	36 931
„ 1888	19812	31884	864 696	72 895	35 132

Postes[1]).

Nombre des bureaux au 31 mars 1888: 17587. Expéditions en 1889—90[2]).

Nombre des	Angleterre et Galles	Ecosse	Irlande	Total
	(en millions).			
Lettres	1413	140	97	1650
Cartes postales	184	23	10	217
Journaux et imprimés .	502	59	37	598
Mandats postaux:				
a. pour le royaume .	7,40	1,07	0,56	9,03
b. pour l'étranger et les Colonies . . .	—	—	—	0,36
c. de l'étranger et des Colonies	—	—	—	0,98
Valeurs des mandats:	(En milliers de livres sterling.)			
a. pour le royaume .	19 548	2 502	1 283	23 333
b. pour l'étranger et les Colonies . . .	—	—	—	999
c. de l'étranger et des Colonies	—	—	—	2 834

Télégraphes 1888. Nombre des bureaux de l'Etat: 5494. Longueur des lignes (de l'Etat) 49469, des fils 295438 kil. — Nombre des dépêches en 1889—90: 62 368034, dont 52 416779 en Angleterre et en Galles, 6 539289 en Ecosse, 3 411966 en Irlande[1]).

Armée.

[En vertu de „l'army act" de 1879 le recrutement de l'armée régulière repose exclusivement sur l'enrôlement volontaire. La durée du service est de 12 ans, dont 5 peuvent se faire dans la réserve (pour les cavaliers de la garde le service actif comprend les 12 ans entiers et les troupes des îles britanniques passent après 3 ans de service actif

[1]) Voir „Statistical Abstract for the United Kingdom, no. 37, 1875—89", London 1890. — [2]) Pendant les douze mois finissant au 31 mars 1890.

dans la réserve. Le recrutement de la milice se fait également par enrôlement volontaire. La durée du service est de 6 ans, mais peut être ultérieurement prolongée de 6 ans. Après un service actif de 6 mois, il y a des exercices annuels de 21 à 28 jours. — Ceux qui entrent dans un corps de volontaires sont exemptés du service dans l'armée régulière ou dans la milice. Les exercices annuels des volontaires sont de 9 jours. — L'infanterie est armée du fusil système Lee-Milfort (calibre $7{,}_{696}$ mm), magazin démontable, à 8 cartouches; l'artillerie est armée en partie de canons se chargeant par la gueule, pièces de 13, construction 1882, en partie de canons se chargeant par la culasse, pièces de 12, calibre $76{,}_{2}$ et pièces de 22, calibre 89 mm.]

Pied de paix d'après les „army estimates 1890—91".

	Officiers.	Sous-officiers et soldats.	Total.	Chevaux [1]).
Armée régulière.				
Cavalerie.				
Garde: 3 régiments	72	1218	1290	825
Ligne: 28 régiments	727	16917	17644	11636
Dépôt, police etc.	8	133	141	104
Etats-majors de la „yeomanry" etc.	40	243	283	—
Cavalerie	847	18511	19358	12565
Artillerie.				
Art. à cheval: 22 batt.	137	3580	3717	3076
„ de campagne: 84 batt.	469	13519	13988	6842
„ de montagne: 10 batt. et de garnison: 114 batt.	729	17286	18015	1074
Etats-majors de la milice etc.	123	1091	1214	—
Artillerie	1458	35476	36934	10992
Génie.				
62 compagnies etc.	926	6430	7356	380
Etat-major de la milice etc.	6	160	166	—
Génie	932	6590	7522	380
Infanterie.				
Garde: 3 rég. = 7 bataillons	213	5658	5871	—
Ligne: 68 rég. = 141 bataillons	4057	131194	135251	513 [2])
Dépôt, police etc.	3	204	207	—
Etats-majors des bataillons de milice et des bataillons de volontaires	457	4947	5404	—
Infanterie	4730	142003	146733	513 [2])

[1]) Non compris les chevaux d'officiers. — [2]) 273 chevaux de l'infanterie montée en Egypte et au Natal et 240 chevaux du train régimentaire.

	Officiers.	Sous-officiers et soldats.	Total.	Chevaux [1]).
Corps coloniaux.				
Malte: 4 batt. d'artillerie . .	20	367	387	—
Indigènes [2]): Artillerie 12 comp.	21	1254	1275	—
Génie 6 comp. . .	12	321	333	—
Infanterie 3 bat. .	123	3112	3235	—
Corps coloniaux	176	5054	5230	—
Services administratifs (l'Empire Indien non-compris).				
Etats-majors-généraux	322	290	612	—
Transport etc.	235	3133	3368	1294
Officiers payeurs 209, aumôniers 86, chirurg. 621, vétérinaires 67	983	448	1431	—
Armuriers, artific.. gardiens etc.	146	1342	1488	—
Hôpitaux de campagne etc. .	1	2408	2409	—
Ecoles et établissements divers	221	606	827	—
Services administratifs	1908	8227	10135	1294
Réserve de l'armée	500	62000	62500	14000
Armée régulière	10551	277861	288412	39744

Milices.

	Officiers.	Soldats.	Total.	Chevaux.
Cavalerie (Yeomanry): 39 corps	741	13067	13808	14000 [3])
Artillerie: 35 brigades et 3 rég. (196 batt.)	608	19027	19635	—
Génie: 8 corps	97	2493	2590	—
Infanterie: 139 bataillons. . .	3069	111155	114224	—
Milices [4])	4515	145742	150257	14000 [3])

[1]) Non compris les chevaux d'officiers. — [2]) Officiers anglais. — [3]) Ces chevaux sont fournis par les „yeomen". — [4]) De ces troupes 3 régiments d'artillerie (1074 h.) et 6 bataillons d'infanterie (2838 h.) sont fournis par les Iles Normandes; 60 mineurs et 1 bataillon d'infanterie (1103 hommes) par l'île de Malte; et 1 corps (100 h. d'artillerie et 200 h. d'infanterie) par l'île de Ste. Hélène.

Volontaires.

	Officiers.	Soldats.	Total.	Chevaux.
Cavalerie: 4 corps	30	471	501	501 [1])
Artillerie: 54 corps (79 batteries à 4 canons)	1820	45729	47549	—
Génie: 16 corps	600	13570	14170	—
Infanterie: 206 bataillons . . .	5995	189246	195241	—
Corps divers	54	1248	1302	—
Volontaires	8499	250264	258763	501 [1])

Armée impériale indigène de l'Inde.

Gardes du corps	4	136	140	60
Cavalerie: 40 régiments	280	20540	20820	21000
Artillerie	—	1300	1300	800
Génie	—	3000	3000	200
Infanterie: 126 régiments . . .	1050	100000	101050	2000
Officiers d'état-major etc. . . .	1500	—	1500	—
Armée indigène	2834 [2]	124976 [3]	127810	24060 [4])
Total général	26399	798843	825242	78305 [5])

Il y a en outre a) en Irlande un corps de police armé et organisé militairement, fort de 13000 h. et de 400 chevaux, — b) aux Indes orient. une police militaire indigène de 190000 h., dont certaines places d'officiers sont réservées aux Anglais, — c) une milice et des corps de volontaires dans la plupart des Colonies.

---

[1]) Ces chevaux sont fournis par les volontaires eux-mêmes. — [2]) Officiers anglais. — [3]) Officiers et soldats indigènes. — [4]) Chevaux, éléphants et bœufs. — [5]) En outre 7600 chevaux d'officiers.

Distribution de l'armée permanente 1890—91.

	Cavalerie.		Artillerie.		Génie.		Infanterie.		Corps coloniaux et indigènes.		Corps administratifs.	Etats-majors et établissements divers.	Totaux.
	Rég.	Hommes.	Batteries.	Hommes.	Comp.	Hommes.	Bataill.	Hommes.	Comp.	Hommes.			
Royaume-Uni	20⅛	13026	110	19337	46	5613	72	71461	—	—	6107	2350	117894
Indes	9	5661	88	12735	3	[1]) 353	53	53595	—	—	85	—	72429
Troupes coloniales. — A Londres:	—	—	—	—	—	17	—	—	—	—	—	500	517
Gibraltar	—	—	7	1066	4	397	4	3574	—	—	158	—	5195
Malte	—	—	8	1469	2	187	6½	6600	4	387	145	—	8788
Chypre	—	—	—	—	—	3	½	512	—	—	47	—	562
Bermudes	—	—	2	252	2	180	1	892	—	—	67	—	1391
Halifax	—	—	3	376	2	181	1	892	—	—	44	—	1493
Antilles etc.	—	—	2	253	—	80	1	892	14	1740	46	—	3011
Cap et Natal	1	498	3	432	1	120	2⅜	2126	—	—	148	—	3324
Ste-Hélène	—	—	—	28	—	—	⅛	116	—	—	7	—	151
Maurice	—	—	1	128	—	38	½	440	3	243	32	—	881
Afrique occident.	—	—	—	15	—	8	—	—	8½	923	7	—	953
Hong-Kong	—	—	2	253	1	159	1	1038	13	1507	32	—	2989
Ceylan	—	—	2	256	—	36	1	1012	2	173	32	—	1509
Singapore etc.	—	—	1	185	—	42	1	898	3	257	34	—	1416
Total. Colonies	1	498	31	4713	12	1448	20	18992	47½	5230	799	500	32180
Egypte	¼	173	1	149	1	108	3	2685	—	—	274	20	3409
Total	31	19358	230	36934	62	7522	148	146738	47½	5230	7265	2870	225912

[1]) Dont 350 officiers.

Marine.[1])

Personnel pour le service de la flotte.

Officiers en activité (amiraux 20, capitaines et lieutenants 1375, ingénieurs 701, aumôniers et instructeurs 123)	2209
Officiers en demi-solde (amiraux 46, capitaines et lieutenants 186, ingénieurs 16, aumôniers etc. 12)	260
Total officiers	2469[2])
Médecins (y compris 14 en demi-solde)	396
Comptables etc. (y compris 22 en demi-solde)	458
Aspirants	387
Etudiants (y compris 144 ingénieurs)	432
Officiers mariniers (maistrances, canonniers et artificiers)	1337
Marins	24033
Artificiers	2985
Mécaniciens	1475
Chauffeurs	9787
Commis, gardes-malades, domestiques etc.	4511
Indigènes	675
Apprentis	6245
Total du personnel de la flotte	55190
Troupes de marine (à bord par moitié alternativement).	
Etat-major	11
Artillerie (1 div. à 16 comp., y compris 87 officiers)	2703
Infanterie (3 div. à 48 comp., y compris 261 officiers)	11266
Dépôt (y compris 5 officiers)	20
Total des troupes de marine	14000
Réserve de la marine etc.	
Tirés de la marine marchande: officiers 559, marins 19600, apprentis 300, chauffeurs 700, total	21159
Artilleurs marins volontaires	2000
Marins etc. de réserve	2510
Total de la réserve	25669
Total général	94859

Personnel pour les chantiers de construction, les usines et dépôts de vivres et les hôpitaux, en oct. 1890.

Personnel.	Au Royaume uni.	A l'Etranger.	Total.
Chantiers etc.			
Employés	894	184	1078
Artificiers, ouvriers etc.	19378	2221	21599
Agents de police	399	164	563
Total	20671	2569	23240

[1]) D'après les „Navy Estimates" de 1890—91. — [2]) Non compris 2369 officiers en retraite.

Personnel.	Au Royaume uni.	A l'Etranger.	Total.
Usines et dépôts de vivres.			
Employés	66	7	73
Artificiers, ouvriers etc.	675	138	813
Agents de police	57	—	57
Total	798	145	943
Hôpitaux.			
Employés	59	28	87
Artificiers, ouvriers etc.	400	141	541
Agents de police	32	18	50
Total	491	187	678
Total général	21960	2901	24861

Bâtiments de la flotte en septembre 1890.

Bâtiments.	au-dessus de 10000 t.	de 7500 à 10000 t.	de 5000 à 7500 t.	de 2500 à 5000 t.	de 1000 à 2500 t.	de 500 à 1000 t.	au-dessous de 500 t.	Total.
Escadre cuir. de 1ère cl.	20	11	—	—	—	—	—	31
„ „ 2ème „	2	4	8	3	—	—	—	17
„ „ 3ème „	3	3	1	1	—	—	—	8
Croiseurs cuirassés	—	3	8	—	—	—	—	11
Garde-côtes „	—	—	8	3	—	—	—	11
Bâtiments cuirassés	25	21	25	7	—	—	—	78
Croiseurs de 1ère classe	—	11	—	—	—	—	—	11
„ „ 2ème „	—	—	3	54	—	—	—	57
„ „ 3ème „	—	—	—	11	30	—	—	41
Sloops	—	—	—	—	17	8	—	25
Canonnières de 1ère cl.	—	—	—	—	—	44	—	44
„ „ 2ème „	—	—	—	—	—	6	15	21
„ „ 3ème „	—	—	—	—	—	2	44	46
Nav. de destination spéc.	—	—	2	1	4	9	13	29
Yachts	—	—	—	1	1	1	6	9
Transports	—	—	6	4	2	—	—	12
Remorqueurs etc.	—	—	—	—	—	9	25	34
Vapeurs non-cuirassés	—	11	11	71	54	79	103	329
Navires à voile	—	—	—	—	—	5	21	26
Navires-école etc.	—	—	13	24	40	29	22	128
Bateaux-torpilleurs de 1ère classe (100) et de 2ème classe (50)	—	—	—	—	—	—	—	150
Bâtiments de la flotte	25	32	49	102	94	113	146	711
Bâtiments cuirassés qui ne sont plus propres à la mer	—	—	—	—	—	—	—	4
Paquebots de la marine marchande	2	4	12	7	—	—	—	25
Total général	27	36	61	109	94	113	146	740

Distribution de la flotte en septembre 1890
(torpilleurs non-compris).

Stations.	Bâtiments cuirassés		Bâtiments non-cuirassés à vapeur						Total.
	au-dessus de 6000 t.	de 3000 à 6000 t.	au-dessus de 3500 t.	de 2000 à 3500 t.	de 1000 à 2000 t.	au-dessous de 1000 t.	à voiles	stationnaires.	
Service des ports .	—	—	—	—	—	12	—	7	19
Vaisseaux-école .	—	—	—	—	—	19	6	20	45
Yachts	—	—	—	1	2	2	—	—	5
Escadre de la Manche	4	2	—	—	—	2	—	—	8
Vaiss. des garde-côtes[1])	6	3	—	—	1	8	—	—	18
Gardes-côtes . .	—	—	—	—	—	5	20	2	27
Service hydrographique	—	—	—	—	—	2	—	—	2
Services divers . .	—	—	—	—	—	1	—	—	1
En disponibilité .	5	2	1	—	2	2	—	—	12
Royaume-Uni	15	7	1	1	5	53	26	29	137
Escadre d'instruct.	—	—	—	4	—	—	—	—	4
Méditerranée . .	10	2	1	2	4	7	2	2	30
Amérique, côte or.	1	—	—	4	3	3	—	2	13
Amérique, Brésil .	—	—	—	1	1	2	—	—	4
Amérique, côte occidentale . . .	1	—	1	2	3	1	—	1	9
Afrique méridionale et occidentale .	—	1	1	1	2	4	—	—	9
Inde et Afrique or.	—	—	1	3	4	7	—	—	15
Chine	1	—	3	—	4	9	—	1	18
Australie	—	1	—	2	2	3	—	—	8
Service hydrographique	—	—	—	—	1	5	—	—	6
Voyage de retour.	1	—	—	1	1	4	—	—	7
Transports . . .	—	—	8	1	2	—	—	—	11
A l'étranger .	14	4	15	21	27	45	2	6	134
Total	29	11	16	22	32	98	28	35	271
	40		168						
Canons.	447		813				50	211	1521

[1]) En temps de guerre ils forment la 1ère réserve.

Notices statistiques sur les colonies britanniques en général.

Superficie et population.

Superficie et population des colonies et protectorats.

Les données sur la superficie figurant dans la colonne *a* du tableau suivant sont empruntées au „Statistical abstract for the several colonial and other possessions, 1874—1888, No. 26", London 1889. La colonne *b* contient toutes les données sur la superficie que nous avons cru devoir préférer à ces chiffres officiels. Les établissements et stations occupés par les Anglais et qui ne sont pas mentionnés dans cette publication officielle et dans le „General Report of the Census of England and Wales, 1881", Tom. IV, sont indiqués par une †.

Pays.	Milles carrés anglais. a.	Milles carrés anglais. b.	Kilom. c. b.	Habitants.	Par kil. c.
Gibraltar	2	1,93	5	18464 (88) [1]	3693
Malte	119	124,55	323	163850 (89) [1]	507
En Europe	121	126,48	328	182314	556
† Chypre	—	3595	9311	186173 (81)	20
Inde anglaise	868314	868465	2 249233	208 793350 (88)	93
Etats indigènes de l'Inde (Prot.)	471549	587047	1 520387	60 684378 (88)	40
† Haut-Barmâ	—	190000	492000	5 000000 (86)	10
† Beloudchistan britannique	—	11100	28700	?	—
Ceylan	25365	24702	63976	2 862990 (87)	43
† Andamanes	—	2508	6495	14628 (81)	2
† Nicobares	—	684	1771	5500	—
Straits Settlements	1472	1445	3742	568000 (89)	152
†Prot. de la presqu'île de Malacca [2]	—	24660	63870	357000	6
Hong-Kong	30,5	32	83	215800 (88)	2600
† Bornéo septentrionale (Prot.) [3]	—	85000	220000	600000	2,6
Labouan	30	30	78	5883 (87)	75
† Iles de Kuriâ-Muriâ	—	21	54	34	0,6
Aden	71	66	171	34711 (81)	203
Perim		4,55	12	149 (81)	12
† Kamâran	—	64	166	?	—
† Iles de Keeling et Christmas	—	48	124	516 (85)	4
En Asie	1 366831	1 799472	4 660173	279 329112	60

Colonies austr. et Nouv.-Zélande[4])	3 161842	3 075238	7 964541	3 860496 (89)	0,5
Ile de Norfolk	13	17	44	714 (89)	16
† Ile Lord Howe	—	3,2	8	65 (80)	8
† Dépend. de la Nouv.-Zélande[5])	—	485	1256	12	—
† Nouvelle-Guinée	—	88460	229100	137500	0,6
Iles Fiji et Rotoumah	7740	8048	20843	125441 (88)	6
† Iles de Hervey ou Cook (Prot.)	—	142	368	7400 (77)	20
† Iles isolées[6])	—	319	826	1800	2
Dans le Pacifique	3 169595	3 172712	8 216986	4 133428	0,5
Colonie du Cap et Griqualand occ.	213917	217440	563150	1 428729 (88)	2,6
Transkei et Griqualand orient.					
† Pondoland (Protect.)	—	15573	40334	150000 (79)	
Basoutoland	10293	9720	25175	175000 (89)	6
Natal	18750	18750	48560	530158 (89)	11
† Zoulouland	—	8220	21290	139788 (89)	6
† Contrée des Betschouanes	—	184500	477800	183000 (85)	0,4
† Territoires du Zambèse	?	?	?	?	—
† Walfish-Bay	—	480	1250	800 (85)	0,7
Sierra Léone	3000	1000	2600	75000 (88)	29
Gambie	69	69	179	14150 (81)	79
Côte-d'Or	29401	29401	76145	1 405450 (87)	18
Lagos	1069	1069	2768	87165 (83)	31
† Districts du Niger (Protect.)	—	?	?	?	—
Ste-Hélène	47	47	123	5300 (88)	43
Ascension	34	34	88	140 (89)	1,6
† Tristan da Cunha	—	45	116	94 (86)	0,9
Ile Maurice et dépendances	705	1025	2656	388423 (88)	146
† Nouvel-Amsterdam et St-Paul	—	28,3	73	—	—

[1]) Sans la garnison, qui comptait 6003 hommes à Gibraltar, 10771 à Malta. — [2]) Pérak, Selangor et Klang, Sungei Ujong, Negri Sembilan, Johore et Pahang. — [3]) Y compris le Sarawak et le Brunéi. — [4]) Pour les détails voir „Australie et Nouvelle-Zélande". — [5]) Iles Kermadec, Auckland, Macquarie, Campbell, Antipode et Bounty. — [6]) Iles Caroline, Penrhyn (Tongaréwa), Starbouck, Malden, Fanning, Christmas, Suwarow, Humphrey (Manihiki), Rakaaenga (Reikson), Union et Phénix.

Pays. (Suite.)	Milles carrés anglais. a.	Milles carrés anglais. b.	Kilom. c. b.	Habitants.	Par kil. c.
† Afrique orient. brit. (Protect.)	—	?	?	?	—
† Côte des Somalis (Protect.)	—	?	?	?	—
† Socotra	—	1382	3579	10000	3
† Zanzibar (Protect.)	—	1020	2640	150000	56
En Afrique	277285	489803	1 268526	4 743197	3,5
Dominion of Canada	3 406542	3 085344	7 990706	4 946497 (88)	0,5
Terre-Neuve	42000	42784	110670	193121 (84)	1,7
Labrador (Côte orient.)	120000	120000	310800	4211 (81)	0,01
Bermudes	19	19,4	50	15743 (89)	315
Honduras	6400	8292	21475	27668 (87)	1,3
Iles de Bahama	4466	5390	13960	49500 (89)	3,5
Iles de Turc et Caïcos	169	223	575	4778 (81)	8,3
Jamaïque	4193	4193	10859	613376 (88)	57
† Iles Cayman	—	225	584	3066 (81)	5
Leeward Islands	700	706	1827	124991	68
Iles Vierges	57	64	165	5287 (81)	32
St-Christophe	65	68	176	29137 (81)	166
Anguilla	35	35	91	3219 (81)	34
Nevis et Redonda	50	46	118	11864 (81)	101
Antigoa et Barboude	170	170	440	34964 (81)	80
Montserrat	32	32	83	11680 (87)	141
Dominique	291	291	754	28840 (84)	38
Barbade	166	166	430	181000 (88)	421
Windward-Islands	504	550	1425	141166 (89)	99
St-Lucie	238	287	614	43124 (89)	70
St-Vincent	133	147	381	47649 (89)	125
Grenade et Grenadines	133	166	430	50393 (89)	117
Trinité et Tobago	1868	1868	4839	216798 (89)	43
Guyane anglaise	109000	85425	221243	282066 (89)	1,3
Iles Falkland	6500	4839	12532	1890 (88)	0,1
En Amérique	3 702527	3 359974	8 701975	6 805871	0,8
Total	3 516359	3 929097	[illegible]	[illegible]	[illegible]

Population de quelques Colonies d'après le sexe [1]).

	Habitants du sexe masculin.	féminin.	Total.
Gibraltar	9169	9295	18464 (88)
Malte	80382	82041	162423 (88)
Chypre	95015	91158	186173 (81)
Ceylan	1473515	1290469	2763984 (81)
Straits Settlements	362000	175000	537000 (87)
Hong-Kong	154500	61300	215800 (88)
Labouan	3519	2364	5883 (87)
Iles Fiji	66635	58806	125441 (88)
Colonie du Cap [2])	369628	351356	720984 (81)
Natal	227220	254141	481361 (88)
Gambie	7215	6935	14150 (81)
Sierra Leone	38000	37000	75000 (88)
Lagos	37665	37605	75270 (81)
Ste-Hélène	2573	2486	5059 (81)
Tristan da Cunha	54	52	106 (84)
Ile Maurice	207157	162145	369302 (88)
Seychelles	7845	7611	15456 (86)
Rodrigues	980	789	1769 (86)
Bermudes	7574	7960	15534 (88)
Honduras	14108	13344	27452 (81)
Jamaïque	282957	297847	580804 (81)
Iles de Bahama	20734	22787	43521 (80)
St-Lucie	20914	21590	42504 (88)
St-Vincent	21670	24174	45844 (87)
Grenade	23656	25681	49337 (88)
Tobago	10064	10615	20679 (88)
Trinité	83716	69412	153128 (81)
Guyane	151437	122874	274311 (86)
Iles Falkland	982	601	1583 (82)
St-Christophe \ Nevis /	19143	21858	41001 (85)
Montserrat	5459	6221	11680 (87)
Dominique	13147	15693	28840 (85)

Finances et commerce en 1888.

Budget, dette, exportation et importation (y compris l'importation et l'exportation des métaux précieux) et navigation (c'est-à-dire capacité totale des navires entrés et sortis en milliers de tonneaux, non compris le cabotage) en 1888 [1]).

Pays.	Recette	Dépense	Dette	Importation	Exportation	Navigation.
	en milliers de livres sterl.					
Gibraltar	59	53	—	—	—	11 986
Malte	240	212	79	—	—	10 546

[1]) V. „Statist. Abstr. for the several colon. and other possess. of the United Kingdom, 1874 to 1888", London 1889. Pour l'Australie, le Canada et les Indes britann., voir les tableaux spéc., p. 863 et suiv. — [2]) Y com-

Pays. (Suite.)	Recette	Dépense	Dette	Importation	Exportation	Navigation.
	en milliers de livres sterl.					
Chypre	—	—	—	356	201	—
Dominion of Canada [1])	7 378	8 319	48 191	22 787	18 535	9 198
Terre-Neuve	285	381	695	1 563	1 372	597
Bermudes	29	29	9	300	100	228
Honduras	44	42	17	206	213	253
Iles de Bahama	46	44	83	190	122	198
Iles de Turc	6	7	—	28	26	193
Jamaïque [2])	691	618	1 581	1 696	1 829	1 085
Windw. Islands: Ste-Lucie	46	49	130	140	122	504
Windw. Islands: St-Vincent	24	24	13	80	82	239
Windw. Islands: Barbade	163	150	30	1058	1 075	1 126
Windw. Islands: Grenade	51	47	30	162	229	330
Windw. Islands: Tobago	10	8	0,6	29	39	112
Leeward Islands: Iles Vierges	2	2	—	3	3	9
Leeward Islands: St-Christophe / Nevis	40	44	12	174	237	411
Leeward Islands: Antigoa	41	46	26	158	199	366
Leeward Islands: Montserrat	6	6	4	21	28	313
Leeward Islands: Dominique	17	18	13	49	42	274
Trinité	481	463	553	1 944	2 133	1 271
Antilles anglaises	1 624	1 527	2 476	5 732	6 166	6 433
Guyane anglaise	462	491	698	1 586	2 025	558
Iles Falkland	9	9	—	54	89	55
District d'Aden	—	—	—	2 015	1 445	4 351
Indes anglaises [3])	78 760	80 789	191 946	79 830	92 148	7 189
Straits Settlements	579	534	24	22 029	18 507	8 137
Ceylan	1 091	1 036	2 252	4 146	2 790	4 453
Hong-Kong	324	415	200	?	?	9 007
Labouan	4	4	—	75	87	75
Bornéo septentrionale	—	—	—	97	232	63
Australie	27 273	26 869	166 362	65 257	57 605	14 690
Nouvelle-Guinée	—	—	—	11	9	—
Colonie du Cap	3 426	3 261	22 295	7 014	8 964	2 081
Basoutoland	37	35	—	—	—	—
Natal	991	1 045	4 535	2 890	1 418	727
Sierra Leone	63	63	58	250	339	518
Côte-d'Or	98	133	—	432	382	560
Gambie	21	21	—	103	118	194
Lagos	57	61	—	442	508	526
Ste-Hélène	9	10	3	38	4	127
Ile Maurice	857	777	752	2 661	3 306	622
Iles Fiji	65	59	253	183	377	101

pris la Cafrarie britannique, non compris le Basoutoland, les Transkai-Districts et le Griqualand occidental.

[1]) Pour l'année finissant 30 juin. — [2]) Pour l'année finissant 30 septembre. — [3]) Pour l'année finissant 31 mars.

Communications.

Chemins de fer en exploitation en 1888[1]).

	M. angl.	Kil.		M. angl.	Kil.
Inde anglaise(89)	15245	= 24534	Terre-Neuve . .	115	= 185
Canada (88) .	12702	= 20442	Ile Maurice . .	92	= 148
Australie (88) .	10286	= 16553	Jamaïque . . .	67	= 108
Colonie du Cap	1776	= 2858	Trinité	54	= 87
Natal	233	= 376	Barbade . . .	24	= 39
Ceylan . . .	181	= 291	Guyane	21	= 34

Lignes télégraphiques en exploitation dans quelques Colonies en 1888[1]).

	M. angl.	Kil.		M. angl.	Kil.
Australie etc. (88)	39205	= 63093	Jamaïque . . .	698	= 1123
Inde anglaise (88)	31894	= 51327	Natal	501	= 806
Canada	29245	= 47064	Straits Settlements	438	= 705
Colonie du Cap .	4339	= 6983	Guyane brit. . .	292	= 470
Trinité	717	= 1154	Côte d'or . . .	171	= 275
Ceylan	715	= 1151	Ile Maurice . .	117	= 188

Notices statistiques sur l'Australie et la Nouvelle-Zélande[2]).

Superficie et population.

Colonies.	Milles c. angl.	Kil. carrés.	Populat. à la fin de 1889.	Par kil. c.
N.-Galles du Sud . . .	309175	800730	1 122200	1,4
Victoria	87884	227610	1 118028	4,9
Queensland	668224	1 730630	406658	0,2
Australie mérid.	903425	2 339775	324484	0,14
Australie occid.	975920	2 527530	43698	0,02
Tasmanie	26375	68309	151480	2,2
Nouv.-Zélande [3]) . . .	104235	269957	620279	2,3
Indigènes { N.-Zélande .	—	—	41969	—
Indigènes { Australie . .	—	—	31700	—
Total	3 075238	7 964541	3 860496	0,5

Population de quelques Colonies d'après les cultes, recensement 1881.

Voir année 1889, p. 789.

[1]) Voir le „Statistical Abstract for the colonial and other possessions of the United Kingdom, 1874—88", London 1889. — [2]) Voir „Australasian statistics for the year 1888" et „Australasian statistics for the year 1889", Preliminary Return. — [3]) Y compris les îles Chatham.

Mouvement de la population [1]).

Colonies.	Mariages		Naissances		Décès.	
	1889.	1888.	1889.	1888.	1889.	1888.
Nouv.-Galles d. S.	7495	7844	37235	38525	14829	14408
Victoria	9194	8946	36359	34503	19392	16287
Queensland . . .	3123	3254	14401	14247	6132	5529
Australie mérid. .	2062	2084	10318	10510	3501	3759
Australie occid. .	300	304	1594	1518	611	673
Tasmanie . . .	967	951	4757	4777	2098	2036
Nouv.-Zélande .	3632	3617	18457	18902	5772	5708
Total	26773	27000	123121	122982	52335	48400

Immigration et Emigration.

Colonies.	Immigration		Emigration	
	1889.	1888.	1889.	1888.
Nouvelle-Galles du Sud . .	64197	65226	43557	43681
Victoria	84582	102032	68418	60229
Queensland	35606	34864	24680	23059
Australie méridionale . . .	9230	12637	8736	12750
Australie occidentale . . .	2850	1598	2272	2794
Tasmanie	23443	18866	20771	17936
Nouvelle-Zélande	15392	13606	15178	22781
Total	235300	248829	183612	183230

Villes de plus de 10000 habitants au 3 avril 1881
(a. f. signifie avec les faubourgs).

Melbourne (V.) a. f. . .	282947	Christchurch (N.-Z.) a. f.	30715
à la fin de 1888 . .	437785	Hobart (T.) (1888) . . .	34417
Sidney (N.-G.) a. f. (1888)	366684	Geelong (V.) a. f. . . .	20682
Adélaïde (A. m.) (1888) .	119465	Wellington (N.-Z.) (1888)	31200
Dunedin (N.-Z.) a. f. .	42794	Launceston (T.) (1887) .	15703
Ballarat (V.) a. f. . .	41087	Kensington et Norwood (A. m.)	10087
Sandhurst (V.) a. f. . .	38420	Perth (A. occ.) (1888) .	9500
Brisbane (Q.) a. f. (1888)	84000		
Auckland (N.-Z.) a. f. .	30952		

Finances.

Recettes et dépenses 1889. (En livres sterl.)

Colonies.	Recettes, total.	dont impôts total.	dont impôts par hab.	Dépenses, total.	Dettes à la fin de 1889 total.	Dettes à la fin de 1889 par hab.
N.-Galles du Sud	9 063397	2 677169	2,42	9250271	46 646449	41,57
Victoria . . .	8 675990	3 749670	3,45	7 919902	37 367027	33,42
Queensland . .	3 440249	1 574607	3,97	3 594626	25 840950	63,54
Australie mérid.	2 270433	711248	2,21	2 355927	20 435500	62,98
Australie occid.	382213	194248	4,51	386000	1 371981	31,39
Tasmanie . . .	678909	422644	2.84	681674	5 019050	33,13
Nouv.-Zélande .	3 991919	2 086081	3,40	3 981721	38 483250	62,04
Total	28 503110	11 415667	3,07	28170121	175 164207	46,25

[1]) Voir „Australasian statistics for de year 1888“ et „Australasian statistics for the year 1889“, Preliminary Return.

Commerce et communication par terre et par mer.

Importation et *exportation en 1888 et 1889*
(y compris les métaux précieux en milliers de livres sterling).

Colonies.	Importation. Total.	Pour l'Angleterre.	Exportation. Total.	Pour l'Angleterre.	Produits indigènes.
N.-Galles du Sud .	20 885	9 213	20 860	8 477	17 289
Victoria	23 972	10 852	13 854	8 050	10 357
Queensland . . .	6 647	3 121	6 126	1 986	6 013
Australie mérid. . .	5 414	2 377	6 984	3 799	4 671
Australie occid. . .	786	364	680	482	673
Tasmanie	1 611	485	1 334	221	1 304
Nouv.-Zélande . .	5 942	3 726	7 767	5 708	7 255
Total 1888	65 257	30 138	57 605	28 723	47 562
„ 1889	68 532	—	62 545	—	—

L'article d'exportation le plus important de toutes les colonies d'Australie est la laine. La valeur de la laine indigène exportée présente les chiffres suivants (en milliers de livres st.).

	1888.	1887.		1888.	1887.
N.-Galles du Sud	9 359	9 200	Australie occid. .	424	334
Victoria . . .	5 171	5 073	Tasmanie . . .	307	415
Queensland . .	2 258	2 369	Nouv.-Zélande .	3 115	3 321
Australie mérid.	1 610	2 037	Total	22 244	22 749

Mouvement des ports en 1889. [1])

Colonies.	Entrées et sorties Nav.	Tonn.	Colonies.	Entrées et sorties Nav.	Tonn.
N.-Galles du Sud	6483	5 321179	Australie occid.	694	1 004818
Victoria . . .	5741	4 599178	Tasmanie . .	1661	912246
Queensland .	1533	1 001009	Nouv.-Zélande	1543	1 195886
Australie mérid.	2082	1 959342	Total	19737	15 993658

Chemins de fer à la fin de 1889. (1 mille angl. = $1_{,609315}$ kil.)

	En exploitation.		En construction.	
N.-Galles du Sud	2252 M. angl.	= 3623 kil.	? M. angl.	= ? kil.
Victoria . . .	2341 „ „	= 3766 „	558 „ „	= 898 „
Queensland. .	2064 „ „	= 3324 „	571 „ „	= 919 „
Australie mérid.	1774 „ „	= 2855 „	55 „ „	= 88 „
Australie occid.	499 „ „	= 803 „	300 „ „	= 483 „
Tasmanie . . .	374 „ „	= 602 „	67 „ „	= 108 „
Nouv.-Zélande .	1912 „ „	= 3077 „	176 „ „	= 278 „
Total	11216 M. angl.	= 18050 kil.	? M. angl.	= ? kil.

[1]) Voir „Australasian Statistics for the year 1888".

Postes 1888.

Colonies.	Bureaux.	Lettres et cartes postales arrivées et expédiées.	Journaux, arrivés et expédiés.
Nouv.-Galles du Sud .	1203	48 986000	?
Victoria	1544	47 700776	21 702876
Queensland	766	12 897102	10 347451
Australie mérid. . . .	594	17 012577	7 884453
Australie occid. . . .	78	2 104500	1 545327
Tasmanie	278	4 716244	4 319394
Nouv.-Zélande . . .	1145	42 052117	16 202849
Total	5608	175 469316	?

Télégraphes 1888.

Colonies.	Lignes en exploitation M. angl.	Kil.	Longueur des fils M. angl.	Kil.	Stations.	Dépêches.
N.-Galles du Sud	10690	17204	22219	35757	460	3 410407
Victoria. . . .	4194	6749	10360	16672	595	2 743938
Queensland . .	9167	14752	16648	26792	311	436931
Australie mérid.	5509	8866	9775	15731	211	994930
Australie occid. .	2961	4765	3234	5205	38	180735
Tasmanie . . .	1894	3048	2505	4031	124	271769
Nouv.-Zélande .	4992	8034	11617	18695	473	1 765860
Total	39407	63418	76358	122883	2212	10 804570

Armée et flotte.

Le gouvernement anglais a retiré des Colonies australiennes le peu de troupes qu'il y avait, autrefois, entretenues, et il s'y est formé depuis les corps particuliers qui suivent.

N. Galles du Sud: Troupes de terre: 7108 hommes, troupes de la marine: 528 hommes. De plus des volontaires savoir: 624 hommes d'art., 208 hommes du génie et 5740 hommes d'inf.

Victoria: 3885 hommes, y compris les volontaires.

Queensland: 2217 h. De plus 1273 volontaires et cadets, et de petits corps d'infanterie et d'artillerie de marine.

Australie mérid.: 2900 volontaires; de plus des troupes d'artillerie de marine à Glanville et à Largs Bay.

Australie occid.: 640 volontaires et quelques soldats de marine.

Tasmanie: 2188 hommes, y compris les volontaires; de plus des troupes d'artillerie de marine à Derwent et à Tamar.

Nouv.-Zélande: 340 hommes et quelques volontaires.

Pour la police des mers et la défense des côtes, le gouvernement anglais entretient en Australie une escadre de 7 bâtiments avec 53 canons, un déplacement de 14205 tonneaux et une force de 13070 chevaux. En outre, les gouvernements coloniaux possèdent:

N. Galles du Sud: 1 corvette à vapeur.

Victoria: 1 bâtiment cuirassé à tourelle (le „Cerbère") de 3480 tonneaux, 1660 forces de chevaux et 8 canons; 1 frégate en bois avec 32 canons, un déplacem. de 2730 tonn. et une force de 500 chev.; 2 canonnières armées de 8 can., jaugeant 880 tonn. et avec une force de 1200 chev., et 2 bateaux-torpilleurs.

Queensland: 2 canonnières, 1 bateau-torpilleur et 1 bateau de piquet.

Australie mérid.: 1 croiseur.

Tasmanie: quelques bateaux-torpilleurs.

Notices statistiques sur le Dominion of Canada. (Puissance du Canada.)

Superficie et population.

Provinces et Territoires.	Milles angl. carrés.	Kilom. carrés.	Population d'après les derniers recensements du sexe masculin.	féminin.	Total.	Par kil. c.
Prov. Colombie britannique (1881). . .	385000	997100	29503	19956	49459	0,05
„ Manitoba (1886). . .	66000	170900	59594	49046	108640	0,7
„ N.-Brunswick (1881)	27960	72413	164119	157114	321233	4
„ N.-Ecosse (1881). . .	20907	54146	220538	220034	440572	8
„ Ontario (81)	223000	577550	976461	946767	1 923228	4
„ Ile du Pr. Edouard(81)	2133	5524	54728	54163	108891	20
„ Québec (81)	193000	499850	678109	680918	1 359027	3
Distr. Alberta (1885). . .	106000	274000	8342	7191	15533	0,06
„ Assiniboia (1885). . .	90000	233000	13324	8759	22083	0,09
„ Saskatchewan (85)	106000	274000	5447	5299	10746	0,03
Le reste des territoires du N.-O. (1881) .	1 865344	4 832223	15128	15803	30931	—
Total	3 085344[1]	7 990706	2 225293	2 165050	4 390343[2]	0,5

Cultes. Le dénombrement de 1881 a fourni les chiffres suivants: 2 422285 protestants, 1 791982 catholiques, 2393 israélites, 4478 païens, 103672 autres ou personnes, dont la religion n'est pas connue (86769).

---

[1]) Voir Behm et Wagner, „Die Bevölkerung der Erde VI". Les superficies des provinces etc. d'après le „Stat. Jearbook for 1889". La

Nationalité. D'après le recensement de 1881 il y avait:

Français (Canadiens, Acadiens, Manitobains) .	1 298929	Hollandais .	30412	Portugais, Espagnols .	1172
Irlandais .	957403	Nègres . .	21394	Islandais . .	1009
Anglais . .	881301	Gallois . .	9947	Juifs . . .	667
Ecossais . .	699863	Suisses . .	4588	Divers . . .	2780
Allemands .	254319	Chinois . .	4383	Inconnus . .	40806
Indiens [1]) .	108547	Danois, Suédois, Norvégiens .	4214	Total	4 324810
		Italiens . .	1849		
		Russes, Polonais	1227		

Immigration. 1881: 47991; 1882: 212458; 1883: 133624; 1884: 103824; 1885: 79169; 1886: 69152; 1887: 84526; 1888: 88766.

Villes les plus importantes en 1888.

Montréal . .	200000	Hamilton . .	43082	Portland . .	14226
Toronto . .	166809	Ottawa . .	40000	Winnipeg .	22098
Québec (81)	62446	St-John (81)	26127		
Halifax . .	40000	London . .	26960		

Finances.

(Voir „Public Accounts for the fiscal year ended 30th june 1889", Ottawa 1889.) (En dollars.)

Compte de l'année 1888—89.

Recettes brutes.

Douanes	23 726784	Droits de tonnage .	58995
Accise	6 886739	Autres recettes . .	626681
Postes	2 220503	Total des recettes ord.	38 782870
Travaux publics y compris les chemins de fer	3 642557	Emprunts	27 368357
Primes et escomptes	77398	Placements, fonds div.	2 983044
Intérêts	1 305392	Comptes des provinces	42219
Terres publiques . .	237821	Autres recettes . . .	1 971474
		Total	71 147964

côte orientale du Labrador, qui appartient à la Nouvelle-Terre, a été déduite. — [2]) Evaluation pour 1888:

	Du sexe masculin.	féminin.	Total.
Colombie	66608	64758	131366
Manitoba	74818	57806	132624
Nouveau Brunswick	176427	168865	345292
Nouvelle Ecosse	242133	241084	483217
Ontario et Québec	1 825588	1 808234	3 633822
Ile du Prince Edouard	60401	59775	120176
Territoires du N.-O.	53651	46849	100000
Total	2 499626	2 446871	4 946497

[1]) Le nombre des Indiens s'élevait en 1888 à 124589, dont en

Ontario . . .	17700	District d'Athabaska . . .	8000	Rivière de la paix, district	2038
Québec . . .	12465	Ile du Prince Edouard . .	319	Labrador . .	1000
N.-Brunswick .	1594	Rupertsland .	4016	District du Mackenzie . .	7000
N.-Ecosse . .	2145	Colombie brit. .	37944	Côtes arctiques .	4000
Manitoba et Territoire N. O.	26368				

Dépenses.

Dette publique . . .	12 159166
Subvent. aux provinces	4 051428
Gouvernement civil .	1 281714
Justice	685807
Police et prisons . .	337743
Législation	701171
Immigration, quarant.	292552
Pensions et fonds de retraite	334963
Milice et défense . .	2 153253
Travaux publics . .	2 487891
Service par vapeur .	622353
Phares etc.	511779
Octrois aux tribus indiennes	1 112776
Dépenses diverses .	1 311900
Frais de perception .	8 873339
Douanes	864590
Accise	362833
Postes	2 982322
Travaux publics .	4 310386
Autres dépenses .	353208
Total des dépenses ordinaires . . .	36 917835
Rachats	17 030853
Subventions aux chem. de fer	846722
Placements, fonds div.	2 817551
Chem. de fer et canaux	3 682772
Dépenses diverses .	9 852231
Total	71 147964

Dette publique au 1er juillet 1889.

Passifs (dont payables à Londres 188 239436). . .			287 722063
Sans intérêts .	16 704861	à 4% . . .	199 569993
à 8% . . .	19 466667	à 5% . . .	24 821913
à 3½% . . .	24 333333	à 6% . . .	2 825296
Actifs			50 192021
Sans intérêts .	10 213127	à 4% . . .	21 538474
à 3% . . .	1 807933	à 5% . . .	9 888765
à 3¼% . . .	3 756442	à 6% . . .	77811
à 3½% . . .	2 959469	Total au 1er juillet 1889 :	237 530042
		" " " " 1888 :	234 531358

Commerce et communications par terre et par mer.

(Voir „ Tables of the trade and navigation of the Dominion of Canada for the fiscal year ended 30th june 1889", Ottawa 1889.)

Développement du commerce depuis 1884—85 à 1888—89.

Année	Import. générale.	Export. générale.	Import. spéciale.	Export. de produits indigènes et de métaux précieux.
1884—85	108 941486	89 238361	102 711019	81 158715
1885—86	104 424561	85 251314	99 602694	77 813235
1886—87	112 892236	89 515811	105 639428	80 966478
1887—88	110 894630	90 203000	102 847100	81 399606
1888—89	115 224931	89 189167	109 673447	82 250712

Commerce spécial 1888—89 (en milliers de dollars).

Pays.	Imp.	Exp.	Pays.	Imp.	Exp.
États-Unis . . .	50 537	41 481	France	2 229	333
Angleterre . . .	42 317	33 521	Chine et Japon .	1 965	74
Antilles	3 379	2 645	New-Foundland .	488	1 148
Allemagne . . .	3 693	142	Autres pays . .	3 740	1 426
Amérique du Sud	11 325	1 481		109 673	82 251

Principaux articles de commerce en 1888—89 (en milliers de doll.).

Importation.		Nouveautés .	1 891	Objets en étain . . .	1 150
Objets en fer	12 226	Viande . . .	1 634	Papier . . .	1 133
Articles en laine . . .	10 415	Laine . . .	1 605	Exportation.	
Houille . . .	8 587	Peaux . . .	1 588	Bois	22 757
Sucre . . .	6 739	Articles en cuir . . .	1 522	Céréales . .	9 876
Etoffes de coton . .	4 246	Objets en lin et en jute .	1 494	Animaux . .	9 263
Coton . . .	3 836	Tabac . . .	1 490	Beurre et fromage . . .	9 248
Soieries . .	2 978	Articles en bois . . .	1 486	Poisson . .	6 925
Thé	2 935	Chapeaux etc.	1 264	Houille . .	2 233
Céréales . .	2 774	Livres etc. .	1 262	Oeufs . . .	2 160
Articles chimiques . .	2 635	Verreries . .	1 205	Peaux . . .	1 837
		Chanvre . .	1 202	Fruits . . .	1 628
				Foin . . .	934

La part proportionnelle de ces principaux articles de commerce se présente comme suit:

	Agriculture.	Elevage de bétail.	Pêche.	Forêts.	Mines.	Industrie.
Importation .	24,6	6,2	—	—	11,1	58,1 pour
Exportation .	18,6	33,7	10,4	34,0	3,3	— pour cent

Mouvement des ports maritimes en 1888—89.

	Nav. britanniques		Nav. étrangers.		Total.	
	Nav.	Tonn.	Nav.	Tonn.	Nav.	Tonn.
Entrés . .	7939	2 467456	6216	2 143936	14155	4 611392
Sortis . .	8387	2 465217	6002	2 219992	14389	4 685209

La *flotte marchande* comptait à la fin de 1889: 7153 navires de mer jaug. 1 040481 tonn., dont 1348 vapeurs jaug. 205632 ton.

Chemins de fer. Au 30 juin 1889 la longueur des chemins de fer en exploitation était de 13325 m. angl. = 21444 kil., en construction: 415 m. angl. = 570 kil.

Postes au 30 juin 1889 [1]). Nombre des bureaux 7838. Nombre des lettres 92 668000, des lettres recommandées 3 649000, nombre des cartes postales 19 355000, des journaux et imprimés 19 322000, des expéditions officielles 3 872000. Recettes 2 220504, dépenses 2 982321 dollars.

Télégraphes au 30 juin 1889. Nombre des bureaux 2456; longueur des lignes 29239 m. angl. = 47055 kil. (dont 2624 m. angl. = 4223 kil. lignes de l'Etat); developpement des fils 62020 m. angl. = 99810 kil.

---

[1]) Voir „Report of the Postmaster General for the year ended 30th june 1890", Ottawa 1890.

Armée et flotte.

La loi militaire de 1883 autorise le gouvernement à former une armée permanente (3 ans de service) d'un effectif total de 1200 hommes et comprenant 3 compagnies d'artillerie, 2 bataillons d'infanterie et 1 bataillon de pionniers. — En outre le „Dominion" possède une milice, qui est divisée en une section active et une section de réserve. La milice active compte:

	Hommes		Total
	dans les villes	dans la camp.	
639½ comp. d'infanterie . .	7536	23373	30909
42 escadrons de cavalerie .	482	1462	1944
59½ batt. d'art. de campagne	722	718	1440
59½ batt. d'art. de garnison .	1181	742	1923
3 compagnies du génie . .	134	45	179
6 comp., 1 escadron et 3 batt. de troupes d'instruction, de cadets etc.	964	—	964
	11019	26340	37359

La section de réserve de la milice compte environ 655000 h. En outre il y a dans les territoires du nord-ouest une troupe de police à cheval, d'un effectif de 1000 hommes.

La flotte se compose de 5 vapeurs de mer et 2 vapeurs de fleuve.

Notices statistiques sur l'Inde anglaise.

Voir la page suivante.

Notices statistiques sur l'Inde anglaise.

Superficie et population [1]).

Superficie et population de l'Inde anglaise.

Provinces et Etats.	Milles c. angl.	Kilom. carrés.	Habitants au 17 février 1881, du sexe masculin.	du sexe féminin.	total.	par k.c.
Sous le *Gouverneur-Gén. de l'Inde:* Ajmir	2711	7021	248844	211878	460722	65
Berar	17711	45870	1 380492	1 292181	2 672673	58
Curg	1583	4100	100439	77863	178302	43
Sous des *Gouverneurs:* Madras	141001	365178	15 421043	15 749588	31 170631	85
Bombay [2])	124122	321463	8 497718	7 956696	16 454414	51
Sous des *Lts-Gouverneurs:* Bengale	150588	390007	33 445765	33 245691	66 691456	171
Provinces du Nord-Ouest et Oudh	106111	274816	22 912556	21 195313	44 107869	160
Panjab	106632	276165	10 210053	8 640384	18 850437	68
Sous des *Commissaires en chef:* Assam	46341	120018	2 503703	2 377723	4 881426	40
Barma britannique	87220	225891	1 991005	1 745766	3 736771	17
Provinces centrales	84445	218704	4 959435	4 879356	9 838791	45
Territoire britannique	868465	2 249233	101 671053	97 372439	199 043492	88
Etats indigènes: Baroda	8570	22195	1 139512	1 045493	2 185005	98
L'Inde centrale	75079	194447	4 882823	4 379084	9 261907	47
Hyderabad	71771	185879	5 002137	4 843457	9 845594	46
Mysore	24723	64030	2 085842	2 100346	4 186188	65
Rajputana	129750	336038	5 544665	4 723727	10 268392	30
Kashmir	80900	209520	795394	739578	1 534972	7
Manipur	8000	20720	109557	111513	221070	16
Madras (Etats tributaires)	8091	20955	1 498949	1 502487	3 001436	143
Bengale (Etats tributaires)	36634	94878	1 179826	1 665579	2 845405	30
Provinces du Nord-Ouest (Etats tributaires)	5125	13273	384699	357051	741750	19
Panjab (Etats tributaires)	35817	92762	2 112303	1 749380	3 861683	42
Provinces centrales (Etats tributaires)	28834	74677	867687	842033	1 709720	28
Bombay (Etats tributaires)	73753	191013	3 572355	3 368894	6 941249	36
Etats indigènes	587047	1 520387	29 175749	27 428622	56 604371	37
Total	1 455512	3 769620	130 846802	124 801061	255 647863	68

[1]) Voir „Report of the Census of British India, taken on the 17th February 1881", Vol. I, London 1883. Avec des corrections d'après l'ouvrage „India" par Hunter. — [2]) Y compris Sindh (48014 m. c. angl. = 124351 kil. c. avec 2 413823 hab., dont 1 816830 du sexe masc., 1 096993 du sexe fémin.), mais sans Aden.

Cultes.

Le recensement de 1881 distingue [1]).

Hindous	187 937450	Sikhs	1 853385
Mahométans . . .	50 121585	Jaïns	1 221896
Adorateurs de la nature	6 426511	Parses	85350
Bouddhistes . . .	3 418875	Israélites	12008
Chrétiens [2])	1 862634	Autres	952127

Quant à la *race* on comptait en 1871—72 : 149 130185 hindous et leurs descendants, 40 227552 mahométans et leurs descendants, 540989 autres Asiates, 108402 hab. d'origine mêlée, 121148 Non-Asiates (75734 Anglais, 8000 autres Européens, 30453 Européens non-spécifiés, 6961 Américains, Africains etc.), enfin 434772 individus, dont l'origine était inconnue.

Emigration des Koulis [3]).

Année	Nombre.	Année	Nombre.	Année	Nombre.
1878—79	22092	1882—83	13504	1886	7666
1879—80	17428	1883—84	17936	1887	6889
1880—81	16794	1884—85	22384	1888	9624
1881—82	11509	1885 (9 mois)	6967		

Des émigrants de l'espace de 10 ans 1879—88 98264 sont partis de Calcutta, 19235 de Madras, 13202 de ports français.

Pays de destination des émigrants.

	1887.	1888.		1887.	1888.
Ile Maurice . .	265	714	Indes occid. franç.	—	605
Natal	658	1413	Iles Fiji . . .	—	537
Indes occid. angl.	5966	5842	Surinam . . .	—	513
			Total	6889	9624

Population des villes les plus importantes.

Résultats définitifs du recensement du 17 février 1881 [1]).

Bombay . .	773196	Agra . . .	160203	Bareilly . .	113417
Calcutta . .	433219	Bangalore .	155857	Surat . . .	109844
Faubourgs	333079	Amritsar .	151896	Howrah . .	105206
	766298	Cawnpore .	151444	Baroda . .	101818
Madras . .	405848	Lahore . .	149369	Meerut . .	99565
Hyderabad .	354962	Allahabad .	148547	Nagpur . .	98299
Lucknow. .	261303	Jeypore . .	142578	Lashkar . .	88066
Benares . .	199700	Rangoon . .	134176	Trichinopoly	84449
Delhi . . .	173393	Poona . . .	129751	Peshawar .	79982
Patna . . .	170654	Ahmedabad.	127621	Dacca . . .	79076

[1]) „The Indian Empire. Census of 1881. Statistics of Population. Vol. II." Calcutta 1883. — [2]) Dont 373746 anglicans, 29577 luthériens, 107886 protestants, baptistes, indépendants etc., 963059 catholiques romains, 20135 épiscopaux et 368231 autres. — [3]) Voir „Statistical Abstract relating to British India from 1879/80 to 1888/89", London 1890.

Gya . . .	76415	Durbhunga .	65955	Negapatam .	53855
Jubbulpur .	75705	Farukhabad	62437	Patiala . .	53629
Indore . .	75401	Koil . . .	61730	Bellary . .	53460
Shahjehanpur	74830	Sholapur . .	61281	Moulmein .	53107
Rampur . .	74250	Saharanpur.	59194	Rawalpindi .	52975
Madura . .	73807	Gorakhpur .	57922	Jullundur .	52119
Kurrachee .	73560	Calicut . .	57085	Chupra . .	51670
Mooltan . .	68674	Mirzapur . .	56378	Kamptee . .	50987
Bhaugulpur .	68238	Fyzabad . .	55570	Salem . . .	50667
Umballa . .	67463	Bhopal . .	55402	Coombaconam	50098
Moradabad .	67387	Monghyr . .	55372		
Bhurtpore .	66163	Tanjore . .	54745		

Finances.

Compte final de l'année financière finissant 31 mars 1889.

Recettes brutes. (En livres sterling.)

Impôt foncier . . .	23 016404	Intérêts	841822
Impôt sur l'opium .	8 562319	Postes, télégraphes, monnaie	2 244826
Monopole du sel . .	7 675634	Législation et justice	595611
Timbre	3 927088	Police	352997
Accise	4 705346	Marine	211766
Impôts provinciaux .	3 054254	Instruction publ. . .	347587
Douanes	1 332784	Travaux publics . .	18 026167
Licences	1 520940	Départ. de la guerre	1 062363
Forêts	1 349047	Recettes diverses . .	1 792778
Enregistrement . .	351712	Total des recettes ordinaires . [1]	81 696678
Tributs et contributions	745233		

Dépenses.

Intérêts de la dette .	4 712259	Marine	578284
Remboursements . .	1 714853	Instruction publique	1 722092
Frais de perception .	8 023043	Affaires étrangères .	756193
Impôt foncier . .	3 513957	Affaires ecclésiastiques et médicales . .	929089
Impôt sur l'opium	2 597905	Pensions, secours .	3 976898
Monopole du sel .	412979	Imprimerie etc. . .	907478
Forêts	792000	Secours à la famine .	78336
Autres	706202	Armée	21 091436
Postes, télégraphes, monnaie	2 146511	Travaux publics . .	25 710186
Administration . . .	1 745156	Dépenses diverses .	285118
Législ. et justice . .	3 528435	Total des dépenses [2]	81 659660
Police	3 754294		

Aperçu des derniers comptes définitifs. (En livres sterl.)

	Recettes.	Dépenses.		Recettes.	Dépenses.
1884—85	70 690681	71 077127	1886—87	77 337134	77 158707
1885—86	74 464197	77 265923	1887—88	78 759744	80 788576

[1]) Dont 484468 en Angleterre. — [2]) Dont 21 954657 en Angleterre.

Dette publique au 31 mars 1889.

Dette consolidée	195 913352
Dette payable dans l'Inde 100 879742	
Dette payable en Angleterre . . . 95 033610	
Dette non-consolidée	10 706207
Total au 31 mars 1889	206 619559

Commerce et communications par terre et par mer[1]).

Valeur de l'importation et de l'exportation.

(En livres sterling.)

	1887—88.		1888—89.	
	Import.	Export.	Import.	Export.
Grande-Bretagne .	49 042488	33 852248	52 576440	36 250572
Possessions britann.	7 019454	19 432033	6 390234	20 066186
Pays étrangers . .	6 322871	33 085741	7 603644	36 325976
Total des marchand.	62 384813	86 370022	66 570318	92 642734
Marchand. du gouv.	2 619799	72193	2 870149	71361
Marchand. étrangères	—	4 101440	—	4 335437
Métaux précieux. .	13 825856	1 604624	13 844960	1 784347
Total	78 830468	92 148279	83 285427	98 833879

Principaux articles du commerce spécial 1888—89.

(En milliers de livres.)

Importation.	Vêtements etc. 1 131	Riz 7 915
Tissus de coton 27 765	Poissons . . 933	Jute 7 897
Machines et objets de chemin de fer . 4 830	Soie brute . . 906	Thé 5 267
	Sel 882	Filés de coton 5 207
Articles de fer et d'acier . 3 925	Epices . . . 855	Linette . . . 5 058
Filés de coton 3 747	Eau de vie . 730	Peaux . . . 4 744
Houille . . . 1 883	Verrerie . . 658	Indigo . . . 3 949
Pétrole . . . 1 861		Articles en jute 2 571
Sucre . . . 1 791	Exportation.	Navette . . . 1 917
Tissus de soie 1 682	Coton . . 15 046	Cotonnades . 1 167
„ de laine 1 562	Opium . . 10 508	Sésame . . . 1 147
	Céréales . . 8 028	Laine . . . 968

La part proportionnelle de ces articles se présente comme suit:

	Agriculture.	Elevage du bétail.	Pêche.	Mines.	Industrie.
Importation .	6,1	1,6	1,7	8,3	82,3 pour
Exportation .	82,0	7,0	—	—	11,0 cent.

[1]) Voir „Statement of the trade of British India 1884—89", London 1890.

Mouvement des ports relativement au commerce étranger 1888—89.

Pavillon	Entrées.		Sorties.	
	Nombre.	Tonneaux.	Nombre.	Tonneaux.
britannique	1818	2 814877	1872	2 898135
indo-britannique . .	1071	155234	1125	155820
étranger	657	399104	594	394067
indigène	1635	80964	1713	85131
Total 1888—89	5181	3 450179	5304	3 533153
„ 1887—88	5308	3 514214	5585	3 675251

Chemins de fer. Il y avait en exploitation 31 mars 1890 [1]: 16095 m. angl. = 25902 kil. Nombre des voyageurs en 1889: 110 650472 (en 1888: 103 156013), des tonneaux transportés 22 249111. — Recettes 20 493663, dépenses 10 377401 l. st., excédant des recettes 10 116262 l. st.

Postes 1888—89 [1]). Nombre des bureaux 7533, des lettres 260 628110, des journaux 22 696378. — Recettes: 1 281540, dépenses: 1 342452 l. st.

Télégraphes au 31 mars 1889 [1]). Nombre des bureaux 797, non compris les bureaux télégraphiques des chemins de fer. Longueur des lignes 33462 m. angl. = 53851 kil., des fils 99654 m. angl. = 160375 kil., non compris 230 m. angl. = 370 kil. de cables. Nombre des dépêches payées 3 010894. Recettes 742148 l. st., dépenses 704092 l. st.

Armée. Voir Grande-Bretagne.

Notice statistique sur Zanzibar.

Superficie des îles. Zanzibar: 1590, Pemba 960, Lamou 90 kilomètres c.

Population. La population de l'île de Zanzibar est évaluée à 150000 individus et se compose principalement de nègres. La race dominante est la race arabe (env. 10000, Indiens env. 7000). La ville de Zanzibar: 100000 hab. — Voir année 1890, p. 1075.

[1]) Voir le „Statistical Abstract relating to Brit. India from 1879—80 to 1888—89", London 1890.

Grèce (Hellas).

[Royaume. — Monarchie constitutionnelle, héréditaire dans la postérité mâle (primog.). — Constitution du 28 nov. 1864, complétée 12/24 juin 1886. La Diète se compose d'une seule Chambre de 150 députés élus pour 4 ans par voie de suffrage direct et général. Pour être électeur il faut avoir l'âge de 21 ans, pour être éligible, celui de 30 ans. — Pavillon de guerre: Neuf bandes horizontales, alternativement bleues et blanches; à l'angle supérieur près de la hampe un carré bleu occupant 5 bandes, à la croix blanche chargée au milieu d'une couronne d'or. Pavillon de commerce: le même, sans couronne. Couleurs nationales: Bleu, Blanc. — Voir année 1889, p. 802.]

Ministère.

Président du conseil: P. T. *Dilighiannis*, en même temps ministre

de l'intérieur et de la guerre. — Affaires étrangères : L. *Deligheorghis.* — Justice : A. T. *Zaïmis* — Finances : C. *Karapanos.* — Cultes et instruction publique : A. *Ghérokostopoulos.* — Marine : C. A. *Koumoundouros.*

XII. Parlement (1890—1894).

Président de la 1ère session (oct. 1890 à mars 1891) : N. . . .

Ministères et autres autorités centrales.

Secrétaires-généraux. Guerre : N. . . . — Affaires étrangères : D. *Razis.* — Justice : A. *Papaphrangos.* — Finances : *Nicolopoulos.* — Intérieur : N. . . . — Cultes et instruction publique : N. . . . — Marine : A. *Vatsaxis*, capit. de vaisseau.

Aréopage (cour de cassation). — Président : N. P. *Delyannis.* — Vice-président : *Tsivanopoulos.* — Président honoraire : D. *Balbis.* — Vice-président honoraire : N. *Joannides.*

Cour des comptes. Président : S. *Deïmezis.* — Vice-président : P. *Sarsentis.* — Procureur du Roi : S. *Antonopoulos.*

Directeur-général des postes et des télégraphes : A. *Logothétis.*

Directeur des antiquités : P. *Cavadias.*

Bureau de statistique. Directeur : S. P. *Schiadan.*

St-Synode de l'église orthodoxe-grecque (période 38, du 1er sept. 1890 au 31 août 1891). Président : *Germanos*, patriarche d'Antioche et archevêque d'Athènes. — Membres : *Eustathios*, archevêque de Corfou ; *Damaskinos*, archevêque de Patras ; *Seraphim*, métropolite d'Arta ; *Dionysios*, archevêque de Zante. — Procureur du Roi : P. *Mauromichalis.*

Banque nationale. Gouverneur : P. *Calligas.*

Autorités provinciales.

Préfet de police pour Athènes et le Pirée : D. *Staïcos*, lt.-col.

Présidents des cours d'appels. Athènes : E. *Ambrosiadis.* — Nauplie : *Euthimion.* — Patras : L. *Mizzopoulos.* — Corfou : C. *Ricakis.* — Larisse : B. *Pampouchis.* — Tribunaux à 1ère instance 22 ; juges de paix 52.

Archevêques orthodoxes. Athènes : *Germanos* (voir ci-dessus). — Argolide : *Nicandros.* — Arta : *Séraphin*, métropolitain. — Chalkis (Eubée) : *Christophoros.* — Corfou : *Eustathios.* — Corinthe : *Socrates.* — Larissa : *Néophyte*, métropolitain. — Mantinée et Cynurie : *Théoklitos.* — Messénie : *Panarète.* — Patras et Elide : *Damaskinos.* — Pharsalos : N. . . . — Stagon : *Meletios*, métropolitain. — Syra et Tinos : *Methodios.* — Trikis : N. . . . — Volo : N. . . . — Zante (Zakynthos) : *Dionysios.* — De plus 20 évêques (Continent et Eubée : 7, Péloponèse : 5, îles Ioniennes : 4 et îles de la Mer Egée : 4.

Evêques cathol. romains. Naxos : *Zaphinos.* — Corfou : *Boni.* — Mycone et Tinos etc. : S. *Marangos.* — De plus 4 évêques

Armée.

Inspecteur-général : N. . . . — Inspections. Athènes : H. *Petimézas*, gén. de brig. — Larisse : *Zymbrakakis*, gén. de brig. — Missolonghi : S. *Karaïskakis*, gén. de brig.

Marine.

Inspecteur : M. *Canaris*, contre-amiral.

Ecole navale. Directeur : *Zotos*, capit. de corvette. — Ecoles maritimes préparatoires. Chef : A. *Reineck*, capit. de vaisseau.

Escadre d'évolutions. Chef : D. *Miaulis*, capit. de vaisseau.

Charges de la cour.

Grand-maréchal de la cour : A. *Koundouriotis*.

Chef de la maison militaire : G. *Metaxas*, gén. de brig. — Aides de camp : *Koutzoukos*, D. *Criesis*, capitaines de vaisseau ; T. *Vassos*, C. *Grivas-Gardikioti*, S. *Papadiamantopoulo* et J. *Botzaris*, colonels.

Ecuyer du Roi : K. *de Cernowitz*.

Secrétaire privé du Roi : A. *Kalinski*. — Secrétaire du cabinet privé du Roi : Ph. *Lelly*. — Intendant de la liste civile : N. *Thon*. — Médecin du Roi : P. *Maccas*.

Grande-maîtresse de la Reine : Madame H. *Théochari*. — Dames de la cour : Madame C. *Sapountzakis* et mademoiselle C. *Anargyros*. — Chancelier des commandements : D. *Messalas* ; secrétaire : N. *Philossofow*. — Gouvernante des Princesses : Mlle C. *Hinal*.

Maître de la cour du prince royal : A. *Reineck*, col. — Aide de camp : C. *Sapountzakis*, lt.-col. — Dame de la cour : Mlle E. *Soutzos*. — Secrétaire : N. S. *Moschakis*.

Corps diplomatique à Athènes [et Consuls].

(Imprimé le 20 novembre 1890 ; pour les changements survenus depuis voir les Additions.)

Allemagne (Empire d'). E. e. et M. pl. : L. comte *de Wesdehlen*, cons. int. act. (1890). — Secr. de lég. : *de Tschirschky et Bœgendorff*. — Commandé : *de Taczanowski*, lt. — Secr. int. et interprète : M. *Bieler*. [Athènes et le Pirée : Le Dr. O. *Lüders*, cons. int. de gouv. et CG. — Calamata : V. *Zahn*. — Corfou : M. *Fels*. — Patras : C. *Keller*. — Volo : N. . . . . — De plus 5 VC. et 2 ag.]

Amérique (Etats-Unis d'). MR. et CG. : A. L. *Snowden* (1889). [Athènes : J. *Manatt*. — Patras : E. *Hancock*. — De plus 2 VC. et 6 ag.]

Autriche-Hongrie. E. e. et M. pl. : G. baron de *Kosjek* (1887). — Secr. de lég. : A. *Mezey de Szathmár*. — Attaché : O. baron *Kuhn de Kuhnenfeld*. — Secr. de chanc. : V. *Pritz*. [Athènes et le Pirée : F. chev. *Haupt de Hœchstœdten*. — Corfou : Ch. comte *Khevenhüller-Metsch*, chamb. autr. — Patras : J. *Rœhm* chev. *de Hermanstœdten*. — Syra, chargé des fonct. : Ch. *Prumler*, VC. — De plus 8 VC. et 9 ag.]

Belgique. [Athènes : L. *Rosseels*. — Corfou : E. *Cambossi*. — Patras : A. *Birgfeld*. — Syra : A. N. *Calvocoressis*. — Volo : P. *van Hees*. — Zante : E. D. *Canalis*. — De plus 3 VC. et 2 ag.]

Brésil. [Athènes : L. *Metaxas*, CG.]

Costa-Rica. [Athènes : Le comm. C. A. *Blengini*, CG.]

Danemark. [Athènes : L. *Hadjidimitriou*, CG. — Corfou : Th. *Woodley*. — Patras : V. G. *Marshall*. — Syra : St. *Tripoussis*. — De plus 2 VC.]

Espagne. MR. : J. A. *Lopez de Cevallos* (1890). — Secr. de lég. : M. M. *Aranguren*. [Corfou : N. . . . — Le Pirée : M. *Contreras*. — Patras : V. G. *Marshall*. — Syra : J. *Calvocoressis*.]

France. E. e. et M. pl. : Le comte *de Montholon* (1886). — Secrétaires de lég. : G. *Géry, Lefaivre*. — Att. : *Casenave*. — Chancelier : L. *Marc*. [Corfou : A. *Danloux*. — Patras : *Gaspary*. — Le Pirée : *de Ferrabouc*. — Syra : M. A. A. *Rousseau*. — De plus 1 VC et 17 agents.]

Grande-Bretagne. E. e. et M. pl. : L'hon. Sir E. J. *Monson* (1888). — Secrétaires de lég. : W. H. D. *Haggard*, R. *Rodd*, E. *Lehmann*. — Attaché : Ch. *Marling*. — Chapelain : Rev. F. R. *Elliot*. — Secr. : A. *Martelaos*. [Corfou : R. *Reade*. — Patras : Th. *Wood*. — Le Pirée : H. *Dupuis*. — Syra : J. *Anderson*. — De plus 10 VC et 1 agent.]

Italie. E. e. et M. pl. : Le comte *Fè d'Ostiani* (1888). — Att. : Le comte *Visoni*. [Corfou : *Berio*, CG. — Le Pirée : A. *de Goyzueta*.]

Pays-Bas. [Athènes et le Pirée : P. Ch. *van Lennep*, CG. — Corfou : M. *Fels*. — Patras : G. Ph. *Woodley*. — Syra : A. *Chekay*. — Zante : G. *Cambanellis*. — De plus 3 VC.]

Perse. [Tricala : *Djelal*-bey.]

Portugal. [Corfou : J. G. *Topalis*. — Le Pirée : N. A. *Sellas*, CG. — Syra : N. *Batarau*. — Zante : C. *Meretti*.]

Roumanie. E. e. et M. pl. : D. C. *Ollanescu* (1889). — Secr. : *Popovici*. [Céphalonie : H. G. *Carantinos*. — Corfou : A. B. *Verikios*. — Patras : C. *Zinis*. — Le Pirée : N. *Melétopoulos*.]

Russie. E. e. et M. pl. : *Onou*, cons. int. (1890). — Secrétaires de lég. : G. *Bachmétiew*, cons. de coll. et genth. de la chambre ; M. *Katkow*, cons. de coll. — Attaché : *Smirnow*. — Attaché milit. : *de Traubenberg*, col. [Corfou : V. *Shadovski*, CG. — Patras : J. *Kalogeraki*. — Le Pirée : H. *Henrichsen*, CG. — Syra : S. *Svilaritch*, cons. d'Etat. — De plus 5 VC et 5 agts.]

Serbie. [Athènes : P. *Origonis*.]

Suède et Norvége. [Le Pirée : M. N. *Rodocanachis*.]

Suisse. [Patras : A. *Hamburger*.]

Turquie. E. e. et M. pl. : S. E. *Mahmoud Nedim*-bey (1890). — Secrétaires de lég. : *Aziz*-bey, *Ali Nihad*-bey, *Mehemmed Naby*-bey. — Att. milit. : *Seïfoullah*-bey, lt.-col. — Att. naval : *Ishan*-effendi, lt. de vaisseau. [Arta : *Emin*-bey. — Chalcis : *Zareh*-effendi. — Corfou : *Maxime*-effendi, CG. — Larisse : *Ibrahim Hakki*-bey. — Le Pirée : *Daguès*-effendi, CG. — Patras : *Aram*-effendi. — Syra : *Pszenny*-effendi, CG. — Tricala : *Veli Chemsi*-bey. — Volo : *Kiamil*-effendi.]

Uruguay. [Athènes : L. *Metaxas*.]

Vénézuela. [Athènes : E. *Serpieri*. — Corfou : C. A. *Baudis d'Aschenbach*.]

Notice statistique.

Superficie et *population* (de fait) d'après le recensement de 1889.

Nomarchies.	Kilom. carr.[1])	Habitants 1889 du sexe masculin.	féminin.	Total.	Par kil. c.
Achaïe et Elide . .	5075	113093	97620	210713	41
Acarnanie et Etolie .	7489	84214	77806	162020	21
Argolide et Corinthe	5244	72753	72083	144836	27
Arcadie	4301	75199	73086	148285	34
Arta	1250	16516	16374	32890	26
Attique et Béotie . .	6306	140374	117390	257764	41
Eubée	4199	53269	50173	103442	24
Céphalonie	815	38525	41553	80178	98
Corfou	1092	59223	55312	114535	105
Cyclades	2695	66356	65152	131508	49
Laconie	4240	60725	65363	126088	30
Larisse	6420	89516	78518	168034	26
Messénie	3341	97364	85868	183232	55
Phthiotide et Phocide	6084	68136	68334	136470	22
Tricala	5700	75029	68114	143143	25
Zante (Zakynthos) .	438	23333	20737	44070	101
Royaume	64689	1 133625	1 053583	2 187208	34

Personnes de *nationalité* grecque résidant à l'étranger: 138350.

Cultes et Nationalité en 1879. (Voir année 1890, p. 817.)

Villes les plus importantes 1889: Athènes 107251, le Pirée 34327, Patras 33529, Hermoupolis 21998, Corfou 19025, Zante 16603, Larisse 13610, Pyrgos 12847, Tricala 12662, Volo 11029, Tripolis 10698, Calamata 10696 habitants.

Finances. (En drachmes. 1 drachme = 1 franc.)

Budget de l'année 1890.

Recettes.

Impôts directs . .	19 626970	Remboursements .	2 720000
Douanes et impôts de consommation	28 951916	Recettes diverses .	3 345000
Taxes et droits . .	15 986000	Caisse des ponts et chaussées	5 308819
Monopoles	8 993000	Caisse des phares .	450000
Rentes de domaines et des biens de l'Etat	3 078555	Versement des communes	756000
Ventes de biens de l'Etat	3 987105	Taxes télégraphiques internationales .	340000
		Total	93 543365

[1]) Quant aux nouveaux chiffres de la superficie voir „Superficie de l'Europe, par le général Strelbitsky", St-Pétersbourg 1882.

Dépenses.

Dette publique . .	29 716363	Min. de l'intérieur .	4 887001
Liste civile du roi et du prince royal	1 325000	Min. des cultes . .	3 224430
Pensions et dotations	4 751000	Min. de la guerre .	18 437000
Corps législatif . .	401658	Min. de la marine .	4 831784
Ministère des affaires étrangères . . .	2 263154	Min. des finances .	1 464318
Min. de la justice .	5 143262	Frais d'administr. .	8 413370
		Dépenses diverses .	6 400500
		Total	91 258840

Dette publique au 1er janvier 1890.

Emprunts amortissables.

Indemnité due aux îles Hydra, Spetzia, Psara . .	17 857264
Indemnité due aux héritiers du Roi Othon à 4% .	2 660039
Emprunts de 1824—25 à 5%	15 106644
60 millions à 6% (1879)	55 030000
120 millions à 5% (1880)	109 920000
100 millions à 5% (1884)	96 826000
Emprunt patriotique (1885)	2 142700
Emprunt de 135 millions à 4% (1887)	134 400000
Emprunt de 15 millions à 4% (1887)	14 945000
Total des emprunts amortissables	448 887647

Rentes consolidées.

26 millions à 5% (1874)	20 303500
10 millions à 5% (1876)	886250
9 millions à 5%	8 900000
20 millions (construction des routes) à 5½% . . .	17 379548
30 millions à 4% (1889)	30 000000
125 millions à 4% (1889)	125 000000
Total des rentes consolidées	202 469298

Dette flottante.

Bons du trésor	12 662513
Emprunts à cours forcé	73 865957
Total de la dette flottante	86 528470
Total général	737 885415

Commerce et communications par terre et par mer.

Commerce spécial 1889 d'après les pays. (En milliers de drachmes.)

Pays.	Import.	Export.	Pays.	Import.	Export.
Gr.-Bretagne .	29 610	32 757	Italie	5 017	3 380
Russie . . .	25 986	1 874	Allemagne . .	4 715	2 507
France . . .	11 638	32 506	Pays-Bas . .	2 908	3 040
Autr.-Hongrie .	18 636	8 728	Etats-Unis . .	3 200	3 032
Turquie et Egypte . .	26 312	12 139	Autres pays .	1 906	562
			Total	132 653	107 777
Belgique . . .	2 725	7 252			

Principaux articles de commerce 1889.

Importation.	
Céréales et riz . . .	45 283
Filés et tissus	26 579
Animaux et produits animaux	14 523
Minéraux et métaux .	8 714
Objets en métal, machines	7 679
Bois de construction etc.	6 896
Drogueries, couleurs .	5 406
Sparterie, ouvrages de chanvre etc. . . .	3 864
Sucrerie etc.	3 390
Poteries, verreries . .	2 211
Papier	2 117
Exportation.	
Corinthes	55 568
Plomb	7 640
Minérai de Zinc . . .	7 044
Huiles	6 208
Animaux et produits animaux	6 043
Vin	4 608
Figues	2 425
Bois	1 800
Fer	1 789

La part proportionnelle de ces articles se présente comme suit:

	Agriculture.	Elevage de bétail et pêche.	Forêts.	Mines.	Industrie.	
Importation	38,3	11,5	5.4	7,0	37,8	pour cent.
Exportation	73,9	6,5	1,9	17,7	—	

Mouvement des ports grecs en 1889.

Entrés:	Navires.	Tonneaux.	Sortis:	Navires.	Tonneaux.
Navires grecs . .	2448	323767		2108	375726
Navires étrangers	3554	2 116452		3385	2 020894
Total	6002	2 440219		5493	2 396620

La *marine marchande* comptait au 1er janvier 1890: 5809 navires à voiles jaugeant 223158 tonneaux et 81 vapeurs jaugeant 40489; total 5890 navires de long cours jaugeant 263647 tonneaux (22445 matelots).

Chemins de fer en exploitation 1890: 722 kilom., en construction 204 kilom., en étude 827 kilom.

Postes 1888. Nombre des bureaux 249. — Recettes 1 193930, dépenses 1 198473 drachmes.

	Lettres.	Cartes postales.	Imprimés et échantillons.	Lettres avec déclaration de valeur et mandats de poste	
	en milliers.			en milliers.	en mil. de frcs.
Service intérieur	3906	99	4836	31	3246
Service extérieur	2438	81	2870	—	—

Télégraphes 1889. Nombre des bureaux d'Etat 175. Longueur des lignes 7012 kil., des fils 8136 kil. Nombre des dépêches internes 684650, internationales 271189 de service 12450 total des dépêches 968289.

Armée 1890.

[Le service obligatoire pour tous les sujets a été introduit par la loi du 21 juin 1882. Il a une durée de 19 ans, dont pour l'infanterie un an et pour les armes spéciales 2 ans dans l'armée active, 8 ou 7 ans dans la réserve et 10 ans dans l'armée territoriale. Les recrues pour le service actif de 2 ans, sont levées au sort et reçoivent un supplément de paie. Pour les jeunes gens obligés de servir qui sont munis du certificat de maturité d'une école savante, et qui payent la somme de 300 drachmes, le service actif dans toutes les armes ne dure qu'un an.]

Armes.	Officiers et empl.	Sous-officiers et musiciens	Soldats.	Chevaux et mules.
Ministère de la guerre, états-majors etc.	136	—	—	21
10 rég. d'infanterie à 3 bat. . .	670	2560	7200	260
8 bat. de chasseurs	186	897	2648	104
3 rég. de cavalerie à 4 escadr. .	93	333	1182	1266
3 rég. d'artillerie, dont 2 à 7 et 1 à 6 bat. avec 120 canons, de plus arsenal	224	732	2426	1271
1 rég. du génie à 2 bat., 1 comp. de télégraphistes, 1 comp. de pompiers	101	358	1026	158
Inspections, administration, corps sanit. (y compris 2 comp. d'infirmiers) etc.	378	303	496	143
Gendarmerie	111	678	2954	351
Ecoles militaires	62	8	372	140
Total	1961	5869	18304	3714

26134 hommes.

Flotte 1890.

La flotte comprend 2 cuirassés de ligne, 2 canonnières cuirassées de 1ère classe, 1 frégate en bois à vapeur, 4 corvettes à vapeur, 3 croiseurs, 1 transport, 6 canonnières à vapeur, 1 goëlette à voiles, 1 brick-école à voiles, 1 yacht (royal) et plusieurs navires portetorpilles. L'armement se compose d'environ 210 canons. — En construction : 3 bâtiments cuirassés. — Personnel : 278 officiers, 55 cadets, 107 employés, 598 officiers mariniers, 191 mécaniciens, 1699 matelots, 194 chauffeurs, 239 ouvriers ; total 3361 hommes.

Guatémala.

[République, indépendante (de l'Amérique Centrale) depuis 31 mai 1847. — Constitution de 1859. — Le Congrès se compose d'une Assemblée nationale de 69 membres élus pour 4 ans par suffrage direct de la nation, et d'un Conseil d'Etat de 24 membres, partie élus par l'assemblée nationale, partie nommés par le Président. Le Président aussi est élu pour 4 ans par vote direct de la nation. Pour l'électorat aussi bien que pour l'éligibilité, it faut être âgé de 21 ans. — Pavillon de guerre: Trois bandes horizontales, dont la supérieure, moitié rouge, moitié bleue, celle du milieu blanche, et celle d'en-bas moitié jaune, moitié bleue. Pavillon de commerce: 7 bandes horizontales, Bleu, Blanc, Rouge, Jaune, Rouge, Blanc, Bleu. — Voir jusqu'en 1889 „Amérique Centrale".]

Président.

Manuel Lisandro *Barillas*, gén., élu 15 mars 1886.

Congrès.

Président: L. J. *Pinto*.

Autorités centrales.

Secrétaires d'Etat. Intérieur et justice: Le lic. F. *Anguiano*. — Travaux publics: *Escobar*. — Affaires étrangères: Le lic. E. *Martinez-Sobral*. — Guerre: C. *Mendizábal*, gén. — Instruction: F. *Munoz*. — Finances: R. *Salazar*.

Cour suprême. Président: L. J. *Salazar*.

Archevêque: R. *Casanova*, métropolitain.

Corps diplomatique à Guatémala [et Consuls].

Allemagne (Empire d'). E. e. et M. pl.: W. *de Bergen*, chamb. (1876). — Secr.-gén.: P. *Schmaeck*. [2 VC.] — Amérique (Etats-Unis d'). E. e. et M. pl.: L. B. *Mizner* (1889). — Secr. de lég.: J. *Hosmer*. [Guatémala: J. *Hosmer*, CG. — De plus 1 VC et 3 agents.] — Argentine. [Guatémala: V. *Matheu-Zavala*.] — Autriche-Hongrie. Chargé d'aff.: *L'Envoyé* d'Allemagne. [Guatémala: N. . . . .] — Belgique. [Coban: G. *Leger*. — Guatémala: A. *Halewyck*, CG.] — Colombie. [Guatémala: R. *de Villa*, CG.] — Costa-Rica. [Guatémala: G. *Nanne*, CG., M. *Montufer*.] — Danemark. [Guatémala: E. *Meister*.] — Espagne. MR. et CG.: J. *Arellano*. — Secr.: A. *de Castro*. [Guatémala: F. *Camacho*.] — France. Ch. d'aff. et CG.: M. *Reynaud*. — Secr.: Le *Brun*. — Grande-Bretagne. MR. et CG.: J. P. *Harris-Gastrell*. [Guatémala: A. *Chapman*.] — Hawaii. [Guatémala: H. *Tolke*.] — Honduras. [Guatémala: N. . . . .] — Italie. Chargé d'aff. et CG: R. *Magliano*. — Mexique. E. e. et M. pl.: J. *Alatorre* (1890). — Secrétaires de lég.: P. *Roa*; J. S. A. F. *Gamboa*. — Attaché: J. G. *Granados*. [Guatémala: F. *Diez de Bonilla*. — Rodeo (San Marcos): M. *Bejarano*.] — Pérou. [Guatémala: J. *Lœwenthal*.] — Suède et Norvége. [Guatémala: S. *Ascoli*, CG.] — Vénézuela. [Guatémala: J. *Jaramillo*.]

Notice statistique.

Superficie, d'après un calcul planimétrique récent: 125100 kil.

Habitants (1er janvier 1890): 1460017; 12 par kil. c.; Guatémala, capitale: 70000.

Mouvement de la population en 1889: Mariages: 5474, naissances: 61222, décès: 28321.

Budget pour l'exercice 1890 (en pesos).

Recettes.

Douanes	2700000	Monopoles	1575000
Contributions	456000	Recettes diverses	209000
Timbres	120000	Total	5060000

Dépenses.

Finances	1343074	Guerre	1154189
Fomento [1])	579092	Dépenses diverses	823956
Instruction publique	710364	Total	4610675

Dette publique au 1er septembre (en pesos) 1889.

1. Dette intérieure	4613500
2. Dette extérieure	7697508
Total	12311008

Commerce. (En milliers de dollars.)

	1884.	1885.	1886.	1887.	1888.	1889.
Importation	3830	3788	3537	4241	5460	7079
Exportation	4939	6070	6720	9039	7240	13248

Les principaux articles d'exportation étaient en 1889: Le café (pour 12704945 doll.), les peaux (pour 207294 doll.).

Mouvement des ports de San José, Champerico, Ocos et Livingston en 1889. Entrés: 376 navires jaugeant 463438 tonn., dont 336 vapeurs jaugeant 452242 tonneaux.

Chemins de fer. En exploitation 1889: 161 kil., en construction: 299 kil.

Postes 1889. Nombre des bureaux: 150, des envois: 2978092 et des réceptions: 4237296.

Télégraphes 1889: Nombre des bureaux 102, longueur des lignes 3188 kilom., nombre des dépêches 478749, dont dépêches officielles 135970, dépêches de service 34319, et dépêches particulières 308460.

Armée.

[En vertu de la loi du 23 mai 1888 tous les hommes valides, blancs ou mélangés, qui payent moins de 50 pesos de contributions par an, à moins qu'ils soient fils uniques etc. ou fonctionnaires supérieurs, sont

[1]) Agriculture, constructions publiques, postes, télégraphes et ponts et chaussées.

obligés de faire le service militaire, de la 18ème à la 25ème année dans l'armée active, et de la 26ème à la 50ème année dans la milice.]

L'effectif de l'armée permanente était évalué en 1889 à 33723 hommes, dont cependant il n'y avait sous les armes que 364 officiers et 1955 hommes. En outre figuraient sur les listes de contrôle 56154 hommes comme obligés à servir dans la milice.

Haïti.

[République. — Dernière constitution du 9 oct. 1889. La Chambre des Communes se compose de 50 députés élus pour 3 ans par le suffrage direct de tous les Haïtiens âgés de 21 ans; le Sénat est composé de 39 membres, partie élus par la Chambre des Communes, partie nommés par le Président. Les sénateurs, dont les fonctions durent 6 ans, se renouvellent par tiers tous les 2 ans. Pour l'éligibilité, il faut être propriétaire d'immeuble ou exercer une industrie ou une profession, et avoir l'âge de 25 ans comme député et de 30 ans comme sénateur. Les deux Chambres réunies en Assemblée nationale élisent le Président pour 7 ans. — Pavillon: Deux bandes horizontales: Bleu, Rouge. — Voir année 1868, p. 682.]

Président.

L. M. F. *Hyppolite*, gén., depuis 15 mai 1890.

Secrétaires d'Etat.

Affaires étrangères, finances et commerce: A. *Firmin.* — Guerre et marine: *Monpoint.* — Intérieur: St. Martin *Dupuis.* — Instruction publique: *Rameau.* — Travaux publics: *Hœtjens.* — Justice et cultes: H. *Lechaud.*

Assemblée nationale.

Président: *Stewart.* — Sénat. Président: Le Dr. *Aubry.* — Chambre des communes. Président: N. . . .

Autorités centrales etc.

Tribunal de cassation [Port-au-Prince]. Président: *Dalbemar.* — Tribunal civil doyen: A. *Dyer.* — Tribunal de commerce doyen: *Marcelin.* — Tribunaux civils, criminels et correctionnels siégeant à Cayes, Cap Haïtien, Gonaïves, Jacmel, Jérémie, Port-de-Paix. — Tribunaux de commerce siégeant dans les mêmes localités, à l'exception de Port-de-Paix.

Banque nationale (fondée en 1882): R. *Merores*, directeur.

Archevêque catholique: N. . . .; Administrateur: Msgr. *Genté.*

Corps diplomatique à Port-au-Prince [et Consuls].

Allemagne (Empire d'). [Cap Haïtien: J. *Tischer.* — Gonaïves: A. *Hilchenbach.* — Jacmel: L. *Wöltge.* — Port-au-Prince, chargé: K. *Künz.*] — Amérique (Etats-Unis d'). MR. et CG.: F. *Douglas.* [Le Dr. J. B. *Terres*, VCG. — De plus 1 VC. et 8 agents.] — Argentine (République). [Cap Haïtien: S. *Gontier.* — *Demeuran.*] — Autriche-Hongrie. [Cap Haïtien: A. *Chitarin.* — Port-au-Prince: E. *Simmonds.*] — Belgique.

[Cap Haïtien: N. . . . . — Cayes: D. *Phipps.* — Port-au-Prince: O. *Hartmann.*] — Bolivie. [F. *Woolley.*] — Brésil. [J. M. *Savage.*] — Colombie. [E. *Simmonds.*] — Danemark. [Ch. *Miot.*] — Dominicaine (République). Chargé d'aff. et CG.: *Coën.* [Cap Haïtien: J. M. *Villain.* — Cayes: T. *Cuvillié.* — Jacmel: Le Dr. D. *Bernier.* — Port de Paix: P. *Herrera.*] — Espagne. [M. *Garrido.*] — France. E. e. et M. pl.: *Flesch* (1890). — Chancelier: N. . . . — Grande-Bretagne. [Chargé d'aff.: A. *Tweedy.* — Guatémala. [L. *Travieso.*] — Honduras. [A. *Barthe.*] — Italie. [E. *Miot.*] — Libéria. Chargé d'aff. et CG.: J. J. *Audaire.* — Mexique. [C. *Conn.*] — Pays-Bas. [H. *Peters*, CG.] — Pérou. [J. *Woolley*, CG.] — Portugal. [L. *Suerin.*] — Suède et Norvége. [H. *d'Oyly Tweedy.*] — Uruguay. [Ch. *d'Aubigny.*] — Vénézuela. [A. *de Marchena.*]

Notice statistique.

Superficie: 28676 kil. c. La République se divise en onze arrondissements financiers: Port-au-Prince, Cap-Haïtien, Aux Cayes, Jacmel, Gonaïves, Port-de-Paix, St-Marc, Miragoane, Petit-Goâve, Aquin et Jérémie.

La *population* est évaluée en 1887 [1]):

Départements.	Habitants.	Chef-lieux.	Habit.
Dép. du Sud	250000	Les Cayes	25000
„ de l'Ouest . . .	350000	Port-au-Prince . .	60000
„ de l'Artibonite .	134000	Gonaïves	18000
„ du Nord . . .	187000	Cap-Haïtien . . .	29000
„ du Nord-Ouest .	39000	Port-de-Paix . . .	10000

Total 960000; 33 habitants par kil. c.

La langue usitée est le français et la religion d'Etat le catholicisme, mais tous les cultes sont tolérés.

Finances.

Budget 1885—86. (En piastres à 5 francs.)

Recettes.

Douanes	5 095412	Autres recettes . . .	1 317545
Droits d'importation	3 178410		
„ d'exportation	1 917002	Total	6 412957

Dépenses.

Finances et commerce	520825	Instruction publique .	698138
Affaires étrangères. .	89070	Cultes.	67649
Guerre et marine . .	1 096134	Agriculture.	254972
Intérieur et police . .	981479	Dettes, dépenses div.	2 388491
Justice	316198	Total	6 412956

Les dépenses de l'exercice 1887—88 sont évaluées à 4 066236 piastres.

[1]) „Nouvelle géographie de l'île d'Haïti" par Dantès Fortunat, Port au-Prince 1888.

Dette. La dette publique s'élève à 9 107996 piastres, savoir: dette extérieure, dite „emprunt de 1875“ 4 657803 piastres, dette intérieure 4 450193 piastres.

Commerce.

La valeur des marchandises importées en 1888 a été de 7 543295 piastres, celle des marchandises exportées de 13 250307 piastres. Les principaux articles d'exportation sont: Le café, le bois de campêche, le cacao, le coton, les peaux et les cuirs, le bois jaune, le bois de gaïac, les graines de coton, l'écaille, l'acajou, la cire, les os, le vieux cuivre, les écorces d'orange etc.

Navigation des ports les plus importants en 1887.

Ports.	Entrés				Sortis			
	Navires.		Dont vapeurs.		Navires.		Dont vapeurs.	
	Nbre.	Tonn.	Nbre.	Tonn.	Nbre.	Tonn.	Nbre.	Tonn.
Cap Haïtien . . .	266	239257	163	180651	265	228667	163	180651
Port-au-Prince . .	192	255810	141	241621	192	255810	141	241621
Gonaïves	134	111244	83	100116	134	111244	83	100116
Aux Cayes	99	94635	71	87777	98	93977	71	87777

Postes 1887. Nombre des bureaux 31, des lettres et cartes postales 295013, des imprimés et échantillons 174853, des envois recommandés 10130. Recettes 79300, dépenses 139042 francs.

Armée et flotte.

L'armée se complète par la conscription et par l'engagement de volontaires. La durée du service est de 7 ans pour les conscrits et de 4 ans pour les volontaires.

Effectif de l'armée:

Garde du gouvernement:		Armée de ligne:	
1 bataillon d'artillerie	100 h.	4 bat. d'artillerie . .	1000 h.
1 régiment d'infanterie	300 „	6 rég. d'infanterie .	3200 „
1 bat. de chasseurs .	150 „	46 comp. de gendarmes	1978 „
1 escadr. de cavalerie	100 „	Total	6828 h.

La *flotte* comprend 4 navires de guerre (dont un cuirassé) armés de 4 canons.

Hawaïi ou Iles Sandwich.

[Royaume. — Monarchie constitutionnelle. — Constitution du 20 août 1864, revisée pour la dernière fois 6 juillet 1887. Le parlement se compose de la Chambre des Seigneurs (house of nobles) comprenant au plus 24 membres qui doivent avoir un revenu annuel de 600 livres. Ils sont élus pour 6 ans et se renouvellent par tiers tous les 2 ans. La Chambre des députés est composée de 24 à 42 membres élus pour 2 ans. Les deux Chambres ont les séances communes et doivent être

convoquées tous les 2 ans. — Pavillon : 8 bandes horizontales, Blanc, Rouge, Bleu, Blanc, Rouge, Bleu, Blanc, Rouge dont les trois supérieures sont occupées près de la hampe de la croix de St-Georges combinée avec celle de St-André, rouge, bordée de blanc sur un fond bleu. — Voir année 1861, p. 768 et 1889, p. 812.]

Famille royale.

Le roi David *Kalakaua Ier*, né 16 novembre 1836, fils aîné de Kapaakea et de Kekaulnohi (nièce du roi Kamehameha Ier), succ. au roi Lunalilo Ier (né 31 janvier 1835, † 3 février 1874); élu par le parlement 12 février 1874, couronné 12 février 1883; marié en 1860 à
Kapiolani, née 31 décembre 1834.

Sœurs.

1. Kamakaeha *Liliuokalani* (successeur présomptif), née 2 sept. 1838; mariée 16 sept. 1862 à John O. *Dominis*.
2. † Likelike; mariée . . . .
   Fille: Victoria Kaiulani, née 16 octobre 1875.

Cabinet.

Affaires étrangères: J. A. *Cummins*. — Intérieur: C. N. *Spencer*. — Procureur-général et chef de la police: A. P. *Petersen*. — Finances: G. *Brown*.

Conseil intime.

Président: Le Roi. — Membres: Les ministres et autres indigènes ou étrangers naturalisés, nommés par le roi.

Autres autorités centrales.

Chancelier du royaume: A. F. *Judd*.
Maréchal hawaïïen: C. S. *Hopkins*.
Percepteur-général des impôts à Honoloulou: A. S. *Cleghorn*.
Vicaire apostolique: Msgr. H. *Koeckemann*, évêque d'Olba.
Evêque de l'église anglicane: Révd. A. *Willis*.

Corps diplomatique à Honoloulou [et Consuls].

Allemagne (Empire d'). [H. F. *Glade*.] — Amérique (Etats-Unis d'). E. e. et M. pl.: J. *Stevens*. [H. W. *Severance*, CG.; A. *Richardson*, V. et Dép. CG. — De plus 4 ag.] — Autriche-Hongrie. [E. *Müller*.] — Belgique. [J. F. *Hackfeld*.] — Chili. [F. A. *Schœfer*.] — Chine. Agent commercial: C. *Alee*. — Danemark. [H. R. *Macfarlane*.] — Espagne. [R. W. *Laine*, VC.] — France. Commissaire et C.: Laurent *Cochelet*. — Grande-Bretagne. Commissaire et CG.: J. H. *Wodehouse*, major. — Italie. [F. A. *Schœfer*.] — Japon. Agent dipl.: *Taizo Masaki*. — Mexique. [P. *Neumann*.] — Pays-Bas. [J. H. *Paty*.] — Pérou. [A. J. *Cartwright*.] — Portugal. Chargé d'aff. et C.: A. *de Souza Canavarro*. — Russie. Chargé: J. F. *Hackfeld*. — Suède et Norvége. [H. W. *Schmidt*.]

Notice statistique.

Superficie et population (recensement du 27 déc. 1884) [1]).

Iles.	Kil. c.	Habitants du sexe masc.	fém.	total.	par kil. c.
Oahou	1680	17780	10288	28068	17
Hawaïï	11356	16074	8917	24991	2,2
Maouï	1268	10379	5591	15970	12
Kaouaï et Niihaou . . .	1707	5798	3137	8935	5,2
Molokaï et Lanaï . . .	792	1508	1106	2614	3,3
Kahoulawe	143	—	—	—	—
Total	16946	51539	29039	80578	4,7

30 septembre 1888 la population des îles fut évaluée à 86 647 habitants. *Capitale:* Honoloulou (au 27 décembre 1884) 20487 habitants.

La population se divisait en 40014 indigènes, 4218 métis, 17939 Chinois, 17335 blancs (dont 2066 Américains, 1282 Anglais, 1600 Allemands. 192 Français, 9377 Portugais, 362 Norvégiens. 2040 enfants d'étrangers nés dans le pays, 416 habitants d'autre nationalité), 116 Japonais et 956 autres.

Immigration en 1889: 3704, émigration 2313, excédent des personnes arrivées 1391.

Finances[2]). (En dollars.)

Budget 1890—92.

Recettes.		Dépenses.	
Douanes, droits de port	1048100	Liste civile, apanages .	86200
Commerce intérieur .	186450	Corps législatif, conseil privé	25300
Impôts intérieurs . .	796500	Justice	173582
Réalisations du gouvernement	511800	Affaires étrangères. .	161350
Amendes et frais de justice	110000	Intérieur (postes, constructions publiques, ponts et chaussées, santé publique) . .	1183262
Numéraire du trésor au 1er avril 1890 . . .	209655	Finances	659640
Total	2862505	Police et minist. public	285780
		Instruction publique .	206700
		Total	2781814

Dette publique. En vertu de la loi du 1er septembre 1886 a été contracté par l'entremise de la maison Skinner & Cie. de Londres un emprunt de 2 millions de dollars à 6%, pour racheter les dettes antérieures. Au 1er avril 1890 cette dette était de 1934000 dollars.

[1]) Voir „Census of the Hawaiian Islands, taken December 27th 1884, under the direction of the board of education". — [2]) Voir „Hawaïian Almanac and Annual for 1889", Honolulû 1889.

Commerce et navigation.

Année	Importation.	Exportation totale.	Exportation de produits indigènes.	Recettes douanières.	Entrés. Navires marchands. Nbre.	Tonn.
	(En milliers de dollars.)					
1889	5 439	14 039	13 810	550	271	218785
1888	4 541	11 903	11 631	546	246	221148
1887	4 944	9 529	9 435	595	254	210703
1862	998	838	587	107	113	48687

Entre les pays de provenance et de destination la valeur de l'importation et de l'exportation se répartissait en 1889 ainsi (en milliers de dollars):

Pays.	Imp.	Exp.	Pays.	Imp.	Exp.
Etats-Unis de l'Amérique . .	4 306	13 841	Allemagne . . .	91	—
Grande-Bretagne.	675	—	Australie . . .	116	33
Chine et Japon .	201	—	Autres pays . .	50	—
			Total	5 439	13 874

Les deux principaux articles d'exportation en 1889 étaient: le sucre (13 089302 dollars) et le riz (451134 dollars).

La valeur de l'or d'Amérique importé était de 1 146925 doll. et celle de l'or d'Amérique exporté de 40477 dollars.

Parmi les 271 navires de 218785 tonneaux entrés en 1889, il y avait 192 navires américains de 129095 tonneaux, 20 navires anglais de 19138 tonneaux, 6 navires allemands de 4197 tonneaux, 41 navires hawaïens de 54813 tonneaux et 12 autres navires de 11542 tonneaux.

La *marine marchande* comptait en 1889 57 navires enregistrés (dont 22 vapeurs) jaugeant 15403 tonneaux.

Chemins de fer. Lignes en exploitation dans l'île de Hawaïï: de Hilo à Waiakea (8 kil.) et de Mahukona à travers le district de Kohala (32 kil.); dans l'île de Maouï du port Kahoulaoui par Wailoukou à Haïkou et Makawao (11 kil.), dans l'île de Oahou, au port des perles (39 kil.), total 90 kilom.

Postes 1888. Nombre des bureaux 54, des lettres journaux etc. dans le service intérieur: 1 125548, dans le service extérieur: 667282.

Télégraphes. La première ligne a été ouverte en 1878 entre Wailoukou et Lahaina dans l'île de Maouï (40 milles angl. = 64 kil.) et a été, depuis, étendue sur toute la surface de l'île. Il y a des lignes de téléphon dans l'île de Oahou (100 m. angl.) et de Hilo à Kawaihae sur l'île de Hawaïï (90 m. angl.).

Armée.

Le Roi a le droit d'appeler sous les drapeaux tous les indigènes sans exception. Cependant les troupes régulières ne comprennent que 20 officiers et 109 sous-officiers et simples

soldats. En outre il y a plusieurs compagnies volontaires des trois armes. Total 400 hommes, étant tous en garnison à Honoloulou. Il n'y a point de marine militaire d'Etat.

Honduras.

[République, indépendante (de l'Amérique Centrale) depuis 1840. — Constitution, modifiée en dernier lieu 1er novembre 1880. Le Congrès se compose de 32 membres élus pour 4 ans par le suffrage direct. Pour le droit électoral ainsi que pour l'éligibilité, il faut être âgé de 21 ans. Le Président est également élu pour 4 ans. — Pavillon: Trois bandes horizontales, Bleue, Blanche, Bleue. — Voir „Amérique Centrale".]

Président.

Louis *Bogran*, général, réélu le 19 novembre 1887.

Ministère.

Ministre des affaires étrangères: Le licencié J. *Zelaya*. — Ministre de la justice et de l'instruction publique: R. *Alvarado*. — Ministre de l'intérieur: C. *Gomez*. — Ministre des finances: S. *Martinez*. — Ministre des travaux publics: F. *Planas*. — Ministre de la guerre: C. F. *Alvarado*.

Corps diplomatique.

Allemagne (Empire d'). MR. et CG.: W. *de Bergen*, E. e. et M. pl. à Guatémala. — Amérique (Etats-Unis d'). E. e. et M. pl.: L. *Mizner* à Guatémala. [Ruatan et Truxillo: W. *Burchard*. — Tegucigalpa: J. *Peterson*. — De plus 2 VC. et 7 ag.] — Autriche-Hongrie. [Amapala: N. . . . . .] — Belgique. MR.: A. *Halewijk* à Guatémala. [Comayagua: A. *Valenzuela*.] — Colombie. [Tegucigalpa: P. *Marquez*.] — Espagne. MR.: J. *Arellano* à Guatémala. — France. Chargé d'aff. et CG.: L. *Reynaud* à Guatémala. — Grande-Bretagne. MR. et CG.: J. P. *Harris Gastrell* à Guatémala. [Omoa: J. F. *Debrot*. — Truxillo: W. *Melhado*.] — Italie. [Comayagua: N. . . . — Omoa: A. *Grosselin*, ch. du cslt.] — Mexique. E. e. et M. pl.: J. *Alatorre* à Guatémala. — Nicaragua. [Amapala: P. *Leitzelar*.] — Portugal. [Truxillo: M. *Cabus*.] — Salvador. [Amapala: Le Dr. R. *Padilla*.] — Suède et Norvége: S. *Ascoli*, CG. à Guatémala. — Venezuela. [Omoa: P. C. *Prince*.]

Notice statistique.

Superficie d'après un calcul planimétrique récent: 119820 kilom. carrés.

Habitants 1888: 381938; 3 par kilom. carré; 12000 dans la capitale de Tagucigalpa.

Finances du 1er août 1886 au 31 juillet 1888.[1])

(En pesos.)

Recettes.

Douanes	1 164630	Ventes de terres	50233
Monopoles	1 398056	Recettes diverses	133334
Papier timbré	72012	Total	2 818265

Dépenses.

Dette publique	617342	Justice	96416
Monopoles	485500	Guerre	703783
Impôts	8178	Finances	188667
Président et Assemblée législative	91777	Instruction publique	96702
Intérieur	121393	Travaux publics	384914
Affaires étrangères	31860	Total	2 826532

Dette étrangère au commencement de 1889: 5 398570 livr. sterl. Les intérêts de cette dette dont le payement a cessé depuis 1873 s'élevaient 1er janvier 1890 à 8 108883 livr. sterl.

Dette intérieure 1er août 1888: 2 031379 pesos.

Commerce d'exportation en 1887—88.[1])

Pays de destination.	Pesos.	Produits.	Pesos.
Etats-Unis	2 790405	Bananes	866714
Amérique centrale	331959	Noix de coco	110231
Grande-Bretagne	105088	Indigo	78645
France	81566	Gomme élastique	38928
Belgique	30345	Salsepareille	36282
Allemagne	6004	Bois de cèdre	32482
Autres pays	5297	Autres produits	2 187382
Total	3 350664	Total	3 350664

Chemin de fer. La ligne de Puerto Cortez à San-Pedro-Sula est en exploitation.

Postes en 1885. Nombre des bureaux 33. Recettes 2280, dépenses 40453 dollars.

Télégraphes en 1885. Nombre des bureaux 63. Longueur des lignes 2158 kilom. Recettes 20000, dépenses 51764 dollars.

Armée. Troupes actives: 500 homm. — Milice: environ 20000 homm.

[1]) Voir „L'Economiste français" 1889, no. 34.

Italie.

[Royaume. — Monarchie constitutionnelle et héréditaire dans la postérité mâle (primog.) de la maison de Savoie depuis 17 mars 1861. — La constitution de l'ancien royaume de Sardaigne du 4 mars 1848 a été étendue aux pays annexés. Additions de 1882 et 1887. Le Sénat (en même temps cour suprême de justice pour les procès de haute trahison et pour juger les mi-

nistres accusés ainsi que ses membres) se compose des princes royaux, qui ont droit d'y siéger depuis l'âge de 21 ans ayant voix à 25 et de personnes notables âgées au moins de 40 ans nommées à vie par le Roi (actuellement 334 membres). La Chambre des Députés est composée de 508 membres élus directement pour 5 ans dans 105 districts électoraux (2 ou 3 députés par district) et par scrutin de liste. Le droit électoral appartient à tout Italien âgé de 21 ans sachant lire et écrire et payant 20 lire de contributions directes. Pour être éligible il faut avoir l'âge de 30 ans. Il ne peut y avoir dans la Chambre que 40 fonctionnaires rétribués par le gouvernement. Les deux Chambres se réunissent annuellement. — Pavillon de guerre: 3 bandes verticales, Verte, Blanche, Rouge; celle du milieu chargée d'un écusson bordé de bleu et couronné d'or à la croix blanche sur un fond bleu. Pavillon de commerce: Le même, avec écusson non couronné.]

Ministère.

Président du conseil des ministres: F. chev. *Crispi*, en même temps ministre de l'intérieur et ministre par int. des affaires étrangères. — Justice et cultes: G. *Zanardelli*. — Finances, chargé des fonctions: F. *Giolitti*. — Trésor: F. *Giolitti*. — Guerre: B. *Viale*, lt.-gén. — Marine: B. *Brin*. — Instruction publique: P. *Boselli*. — Travaux publics: G. *Finali*. — Agriculture, industrie et commerce: L. *Miceli*. — Postes et télégraphes: P. *Lacava*.

Représentation nationale.

Sénat. Président: D. *Farini*. — Vice-présidents: *Tabarrini*, *Canizzaro*, E. *Pessina*, F. comte *Ghiglieri*.

Chambre des Députés. Président: *Biancheri*. — Vice-présidents: T. *Villa*, A. marquis *di Rudini*, J. *Maurogonato-Pesaro*, G. *Baccelli*.

Conseil d'Etat. (Loi du 20 mars 1865.)

Président: C. chev. *Cadorna*, ministre d'Etat et sénateur.

Présidents de section. Intérieur: G. *Piroli*. — Justice et cultes: M. *Tabarrini*, sénateur. — Finances: V. *Errante*.

Ministères et autres autorités centrales.

Intérieur. Sous-secrétaire d'Etat, chargé des fonctions: Le comte *Barasi*, député. — Administration civile: N. . . . — Sûreté publique: *Berti*, préfet en disponibilité. — Santé publique: Le professeur *Pagliani*. — Prisons: *Beltrami Scalia*, conseiller d'Etat.

Affaires étrangères. Sous-secrétaire d'Etat: A. *Damiani*, député.

Justice et cultes. Sous-secrétaire d'Etat: F. *Cocco Ortu*. — Cultes: E. *Forni*, directeur-gén. — Procureur-gén.: G. *Costa*, sénateur.

Finances. Sous-secr. d'Etat: P. *Carcano*, député. — Directeurs-généraux. Douanes: J. *Castorina*. — Domaines et taxes: P. *Tesio*. — Dette publique: L. *Novelli*. — Contributions directes, cadastre, poids et mesures: F. *Fereoli*. — Comptabilité-gén.: J. *Cerboni*.

Trésor. Sous-secr. d'Etat : L. *Gagliardo*, député. — Directeur-gén. : C. *Cantoni.*

Guerre. Sous-secr. d'Etat : G. *Corvetto*, lt.-gén. et député. — Directeurs-généraux. Administration : *di Lenna*, major-gén. — Infanterie et Cavalerie : A. *Reverberi*, lt.-gén. — Conscription et recrutement : F. *Torre*, lt.-gén. et député. — Artillerie : *Quaglia*, lt.-gén. — Génie : *Prato*, major-gén.

Marine. Sous-secr. d'Etat : C. *Morin*, contre-amiral. — Chef d'état-major du ministère : R. *Corsi*, contre-amiral. — Directeurs-généraux. Service militaire : G. G. *Frigerio*, contre-amiral. — Constructions navales : G. *Pucci*, inspecteur-gén. du génie naval. — Artillerie et armements : P. *Cottrau*, contre-amiral. — Marine marchande : G. *Comandu.*

Instruction publique. Sous-secrétaire d'Etat : F. *Mariotti*, député.

Travaux publics. Sous-secr. d'Etat : S. *di Blasio*, député. — Inspecteur-gén. des chemins de fer : N. . . . — Directeurs-généraux. Travaux hydrauliques : H. *Manara ;* ponts et chaussées : J. *Oberti.* — Conseil supérieur des travaux publics. Président : G. *Bompiani.*

Agriculture et commerce. Sous-secrétaire d'Etat : Le comte *Amadei*, député — Directeurs-généraux. Economat : J. *Raccioppi.* — Statistique : L. *Bodio.* — Agriculture : N. *Miraglia*, directeur.

Postes et télégraphes. Sous-secrétaire d'Etat : Le marquis *Compans de Brichanteau.* — Inspecteurs-généraux : L. *Saporiti*, L. *Morchini.* — Directeur-général des télégraphes : N. . . .

Cour des comptes (loi du 14 août 1862). Président : A. *Duchoqué-Lambardi*, sénateur. — Présidents de section : L. *Cuccia*, A. *Magliani*, sénateurs. — Procureur-général : E. *Gulli.* — Secrétaire-général : F. *Ayres.*

Autorités provinciales.

Préfets.

Alexandrie : N. . . .
Ancône : F. *Ramognini.*
Aquila : P. *Franco.*
Arezzo : C. *Paroletti.*
Ascoli : E. *Vitale.*
Avellino : L. *Ambrosetti.*
Bari : C. *Senise.*
Basilicata : G. *Cavasola.*
Bellune : B. *Soldi.*
Bénévent : D. *Giorgetti.*
Bergame : L. *Fiorentini.*
Bologne : G. *Scelsi.*
Brescia : A. *Soragni.*
Cagliari : G. *Brussi.*
Caltanissetta : F. *Perrino.*
Campobasso : F. *Pasculli.*
Caserta : *Correale.*
Catane : V. *Colmayer.*
Catanzaro : A. *Gentili.*
Chieti : G. *Civilotti.*
Côme : C. *Guala.*
Cosenza : A. *Conti.*
Crémone : E. *Caracciolo di Sarno.*
Cuneo : A. *Amour.*
Ferrare : E. *Manfredi.*

Florence : Le marquis *Guiccioli.*
Foggia : G. *Cavasola.*
Forli : T. *De Amicis.*
Gênes : C. *Municchi.*
Girgenti : D. *Carlotti.*
Grosseto : A. *Magno.*
Lecce : G. *Daniele Vasta.*
Livourne : *Ramognino.*
Lucques : F. *Paternostro.*
Macerata : G. *Minoretti.*
Mantoue : N. . . .
Massa et Carrare : C. *Agnetta.*
Messine : G. comte *Capitelli.*
Milan : Ch. conte *Codrouchi.*
Modène : F. *Zironi.*
Naples : A. *Basile.*
Novare : E. *Caravaggio.*
Padoue : B. *Bianchi.*
Palerme : A. *Winspeare.*
Parme : E. *Argenti.*
Pavie : O. *Serena.*
Perugia : B. *Maramotti.*
Pesaroes Urbino : A. *Gilardoni.*
Pise : G. *Sensales.*
Plaisance : G. *Cornero.*
Port-Maurice : E. *Bermondi.*
Potenza : G. *Pacces.*
Ravenne : J. *Reichlin.*
Reggio Calabria : A. *Giacomelli.*
Reggio Emilia : G. *Plutino.*
Roma : A. *Calenda di Tavani.*
Rovigo : G. *Marsiaj.*
Salerno : G. *Giura.*
Sassari : V. *Arata.*
Sienne : G. *Tamaio.*
Sondrio : G. *Guaita.*
Syracuse : A. *Pennino.*
Teramo : L. *Gotti.*
Trapani : L. *Pacini.*
Trévise : D. *Silvagni.*
Turin : O. comte *Lovera di Maria.*
Udine : G. *Rito.*
Venise : F. baron *Brescia Morra.*
Vérone : Le comte *Sormani-Moretti.*
Vicence : G. *Minghelli-Vaini.*

Cours de cassation. Florence. Président : N. . . . ; président de section : F. comte *Bonasi* ; procureur-général : *Manfredi,* sénateur ; avocat-général : *Sacchini.* — Naples. Président : J. G. *Mirabelli,* sénateur ; président de section : *De Luca* ; procureur-général : Le comte *Calenda di Tavani,* sénateur ; avocat-général : *La Francesca.* — Palerme. Président : N. *Ciampa* ; président de section : *Nobile* ; procureur-général : *Muratori* ; avocat-général : *Sangiorgi.* — Rome. Président : *Miraglia,* sénateur ; présidents de section : Le comte *Ghiglieri,* sénateur ; H. *Pantanetti.* — Procureur-général : *Auriti,* sénateur ; avocat-général : *Pascale.* — Turin. Président : *Eula,* sénateur ; président de section : *Enrico* ; procureur-général : *Armó* ; avocat-général : *Barbaroux.*

Cours d'appel. (24) à Rome, Turin, Gênes, Casale, Milan, Brescia, Bologne, Parme, Ancône, Florence, Lucques, Naples, Trani, Catanzaro, Aquila, Palerme, Messine, Catane, Cagliari, Venise, Macerata, Pérouse, Modène, Potenza.

Archevêques catholiques. Acerenza et Matera : N. . . . — Amalfi : F. *Majorsini.* — Aquila : A. *Vincentini.* — Bari : E. *Mazzella.* — Bénévent : C. *Siciliano di Rende,* cardinal. — Bologne : F. *Battaglini,* cardinal. — Brindisi : L. M. *Aguilar.* — Cagliari : V. *Berchialla.* — Camerino : F. *Salvini.* — Capoue : A. *Capecelatro,* cardinal. — Catane : J. *Dusmet,* cardinal. — Chieti : R. *Cocchia.* — Conza : S. *Nappi.* — Cosenza : C. *Sorgente.* — Fermo : A. *Malagola.* — Ferrare : L.

Giordani, cardinal. — Florence : *Bausa*, cardinal. — Gaëte : N. *Contieri*. — Gênes : S. *Magnasco*. — Lanciano : F. *Petrarca*. — Lucques : N. *Ghilardi*. — Manfredonia : F. *Pizza*. — Messine : G. *Guarino*. — Milan : L. *Nazari-Calabiana*, sénateur du royaume. — Modène : J. M. *Guidelli-Guidi*. — Monréale : *Lancia di Brolo*. — Naples : G. *Sanfelice*, cardinal. — Oristano : P. *Serei Serra*. — Otrante : S. M. *Bressi*. — Palerme : S. J. *Celesia*, cardinal. — Pérouse : P. *Foschi*. — Pise : F. *Capponi*. — Ravenne : S. *Galeati*, cardinal. — Reggio : F. *Converti*. — Rossano : P. *Cileno*. — Salerne : V. *Laspro*. — Sassari : D. *Marongin*. — Sta-Severina : A. *de Risio*. — Sienne : J. *Pierallini*. — Sorrente : L. *Ruggiero*. — Spolète : M. E. *Pagliari*. — Syracuse : B. *la Vecchia Guarneri*. — Tarente : *Jorio*. — Trani, Nazaret et Barletta : G. *Bianchi-Dottula*. — Turin : G. *Alimonda*, cardinal. — Udine : L. *Berengo*. — Urbino : C. *Borgognoni*. — Venise : D. *Agostini*, cardinal, patriarche. — Verceil : C. *Fissore*.

Armée.

Généraux d'armée : E. comte *Morozzo della Rocca* ; H. *Cialdini*, duc *de Gaëta*.

Inspecteurs-généraux. Cavalerie : N. . . . . — Artillerie : J. *Rolandi*, lt.-général. — Génie : J. *Garneri*, lt.-général. — Santé militaire : G. *Pecco*, major-général.

Chef d'état-major-général : E. chev. *Cosenz*, lt.-général et sénateur.

Commandant-général des carabiniers royaux : L. chev. *Roissard de Bellet*, lt.-général.

Commandants des corps d'armée. Ier corps d'armée [Turin] : G. *Bruzzo*, lt.-gén. — IIème corps d'armée [Alexandrie] : P. *Bariola*, lt.-gén. — IIIème corps d'armée [Milan] : F. chev. *de Vecchi*, lt.-gén. — IVème corps d'armée [Plaisance] : J. comte *Gerbaix de Sonnaz*, lt.-gén. — Vème corps d'armée [Vérone] : G. comte *Pianell*, lt.-gén. — VIème corps d'armée [Bologne] : G. *Dezza*, lt.-gén. — VIIème corps d'armée [Ancône] : T. *Bocca*, lt.-gén. — VIIIème corps d'armée [Florence] : E. chev. *Driquet*, lt.-gén. — IXème corps d'armée [Rome] : Le chev. *Asinari di San Marzano*, gén. — Xème corps d'armée [Naples] : L. comte *Avogadro di Quaregna*, lt.-gén. — XIème corps d'armée [Bari] : A. *Boni*, lt.-gén. — XIIème corps d'armée [Palerme] : P. comte *d'Oncieu de la Batie*, lt.-gén.

Commandants des divisions militaires territoriales. 1ère. Turin : E. *Guidotti*, lt.-gén. — 2ème. Novare : C. *Lanza*, lt.-gén. — 3ème. Alexandrie : F. *Boselli*, lt.-gén. — 4ème. Coni : A. *Ricci*, lt.-gén. — 5ème. Milan : D. chev. *Primerano*, lt.-gén. — 6ème. Brescia : E. *Olivero*, lt.-gén. — 7ème. Plaisance : G. *Caccialupi*, lt.-gén. — 8ème. Gênes : G. *Scala*, lt.-gén. — 9ème. Vérone : *de Saint Segne*, lt.-gén. — 10ème. Padoue : E. *Sini*, lt.-gén. — 11ème. Bologne : G. *Mirri*, lt.-gén. — 12ème. Ravenne : M. *Cagni*, lt.-gén. — 13ème. Ancône : C. *Secretant*,

lt.-gén. — 14ème. Chieti: E. *Castelli*, lt.-gén. — 15ème. Florence: E. *Ponzio-Vaglia*, lt.-gén. — 16ème. Livourne: A. *Sterpone*, lt.-gén. — 17ème. Rome: F. chev. *Bava-Beccaris*, lt.-gén. — 18ème. — Pérouse: S. *Mocenni*, lt.-gén. — 19ème Naples: Le marquis *Taffini d'Acceglio*, lt.-gén. — 20ème. Salerne: *d'Ayala*, lt.-gén. — 21ème. Bari: F. *Campo*, lt.-gén. — 22ème. Catanzaro: N. *Marselli*, lt.-gén. — 23ème. Palerme: S. P. *Ghersi*, lt.-gén. — 24ème. Messine: C. *Genè*, lt.-gén.

Marine.

Conseil supérieur de la marine. Président: F. chev. *Acton*, vice-amiral et chef d'état-major de la marine.

Commandants en chef des départements maritimes. Spezia: C. A. *Racchia*, vice-amiral. — Naples: S. chev. *Pacoret di San Bon*, vice-amiral. — Venise: R. *Noce*, vice-amiral.

Commandants des escadres. Escadre permanente: Le comte *Lovera di Maria*, vice-amiral. — Escadre du Levant: *Racchia*, vice-amiral. — Commandant local de marine à Massaouah: R. *Volpe*, capit. de frégate.

Colonie Erytrée.

Gouverneur: *Gandolfi*, major-gén.

Maison du Roi etc.

Ministre de la Maison du Roi: J. comte *Visone*, sénateur. — Premier aide de camp général: E. marquis *Pallavicini di Priola*, lt.-gén. — Préfet du palais, fonct.: C. comte *Gianotti*. — Grand-veneur: C. chev. *Bertolè-Viale*, lt.-gén. — Grand-écuyer: *Corsini*, marquis de Laiatico. — Grand-maître des cérémonies: C. J. comte *Gianotti*.

Premiers aides de camp-généraux honoraires: E. comte *Morozzo della Rocca*, général d'armée; L. F. comte *Menabrea*, marquis *de Val-Dora*, lt.-gén. — Aides de camp-généraux: L. *Abate*, major-gén.; E. *Accinni*, contre-amiral; F. *Terzaghi*, L. *Adami*, majors-généraux. — 8 aides de camp.

Dame d'honneur de la Reine: P. marquise *Pes di Villamarina Montereno*. — Chevalier d'honneur: E. marquis *Pes di Villamarina Montereno*.

Dames de la cour: C. princesse *Pallavicini-Rospigliosi*; V. duchesse *Sforza Cesarini*; T. marquise *Arborio Gattinara di Breme*, duchesse *de Sartirana*; madame A. *Marcello*; E. princesse *Medici d'Ottajano*; A. princesse *Pignatelli-Strongoli*. — Gentilshommes de la cour: F. marquis *Guiccioli*; A. comte *Zeno*; L. marquis *Niccolini-Alamanni*; le comte *Provana di Collegno*.

Aide de camp-gén. du prince de Naples: R. comte *Morra di Lavriano*. — 2 officiers d'ordonnance.

Grand-maître de la maison du prince Emanuel Philibert duc d'Aoste: C. chev. *Balbo di Vinadio*. — Aide de camp: Comte *Radicati de Marmorito*, col. — Et 2 officiers d'ordonnance.

Dame d'honneur de la princesse douairière Letizia, duchesse d'Aoste: M. comtesse *Colli di Felizzano.* — Dames du palais: Th. marquise *Luserna di Rocca*, L. comtesse *Cittadella di Vigodarzera.* — Chevalier d'honneur: E. comte *Radicati di Marmorito.* — Gentilshommes de la cour: M. marquis *Luserna di Rocca*, C. chev. *Bonvicino.*

Grand-maître de la *princesse Elisabeth, duchesse de Gênes, mère de la Reine:* C. F. marquis *Pilo de Boyl*, col. — Dame d'honneur: M. comtesse *Arborio de Gattinara.* — Dames du palais: C. comtesse *Malabaila de Canale et Castellinaldo*, L. comtesse *Gazelli de Rossana*, la comtesse *Castelnuovo delle Lanze.* — Chevalier d'honneur: A. comte *Gazelli de Rossana.* — Gentilshommes: A. comte *Radicati de Brozolo*, M. marquis *D'Oria.*

Aide de camp du *prince Thomas, duc de Gênes:* C. baron *Galleani di St. Ambrogio*, capit. de vaisseau. — 2 officiers d'ordonnance. — Dames du palais de la *princesse Isabelle:* S. marquise *Pilo de Boyl*, J. comtesse *Radicati de Brozolo*, C. comtesse *Ricardi de Netro.* — Gentilshommes: A. comte *Ricardi de Netro*, C. marquis *Gay de Quarti.*

Corps diplomatique accrédité près la Cour d'Italie à Rome [et Consuls].

(Imprimé le 24 novembre 1890; pour les changements survenus depuis, voir les Additions.)

Allemagne (Empire d'). Ambassadeur: E. comte *Solms-Sonnenwalde*, cons. privé (1887). — Secrétaires d'ambass.: Le baron *de Dörnberg*, cons. d'ambass.; M. prince *de Ratibor*, cons. de lég. — Att. milit.: C. *de Engelbrecht*, lt.-col. — Att. naval: Le baron *de Malapert-Neufville*, capit. de corv. — Aumônier: C. *Roennecke.* — Médecin d'ambass.: Le Dr. *Erhardt*, cons. sanitaire. — Chef de la chancellerie: *Holz*, cons. aulique int. [Ancône: H. *de Bremen.* — Bologne: L. *Kluftinger.* — Cagliari: E. *Devoto.* — Civitavecchia: L. *Alibrandi.* — Florence: E. *Kuhfus.* — Gênes: A. *Schneegans*, CG. — Livourne: C. *Niemack.* — Messine: *de Hartmann.* — Milan: F. *de Rekowski.* — Naples: O. *Beer*, CG. — Palerme: J. *Schumacher.* — Rome: A. *de Nast-Kolb.* — Savone: A. *Salomone.* — Turin: E. *Mylius.* — Venise: W. *Fiers.*]

Amérique (Etats-Unis d'). E. e. et M. pl.: A. G. *Porter* (1889). — Secr. de lég.: H. R. *Whitehouse.* — Att. milit.: S. *Nathan*, C. A. *Dougherty.* [Catane: Ch. *Heath.* — Florence: J. R. *Diller.* — Gênes: J. *Fletcher.* — Livourne: W. *Rice.* — Messine: W. *Jones.* — Milan: G. *Pepper.* — Naples: J *Twells.* — Palerme: H. *Pugh.* — Rome: A. *Bourne*, CG.; Ch. *Word*, VCG. — Venise: A. *Johnson.* — De plus 11 VC et 16 agents.]

Argentine (République). E. e. et M. pl.: Le Dr. *Del Viso* (1882). —

Secr. : O. *Aguine*. [Ancône : *Novelli*. — Bari : G. *de Crollalanza*. — Bologne : G. *Sangiorgi*. — Côme : J. *Roncoroni*. — Finalmarina : G. *Galluzzi*. — Florence : H. *Fabbrini*. — Gênes : B. *Peralta Uriarte*, CG. — Girgenti : J. *Granet*. — Livourne : L. *Orlandi*. — Messine : A. *de Luca*. — Milan : V. *Finzi*. — Naples : O. *de Harilaos*. — Nizza Monferrato : A. *Albenga*. — Palerme : G. *Stagno*. — Reggio Calabria : S. *Ferro*. — Rome : B. *Speluzzi*.. — Savone : J. *Gazzolo*. — Spezia : J. *Piccioli*. — Trapani : F. *Marrone*. — Turin : A. *Testore*. — Venise : A. *de Stadler*.]

Autriche-Hongrie. Ambassadeur : C. baron *de Bruck*, cons. int. (1886). — Cons. d'ambass. : A. comte *Beust*. — Secr. d'ambass. : G. comte *Hohenwart-Gerlachstein*. — Attachés : E. *de Lonnay*, J. comte *de Coudenhove*. — Att. milit. : F. *Forstner de Billau*, colonel. — Cons. de chancellerie : J. *Bantiero*. [Ancône : L. *Claasen*. — Bari : G. *Marstaller*. — Bologne : G. chev. *Ballarini*. — Cagliari : R. *Saggiante*. — Civita-vecchia : L. *D'Ardia-Caracciolo*. — Florence : E. *Deninger*. — Gênes : C. chev. *de Scherzer*, cons. de ministère et CG. — Livourne : P. *Krüger*. — Messine : A. *Fleres*. — Milan : Le Dr. en droit P. chev. *de Cozzi*. — Naples : A. *Ricciardi*, CG. — Palerme : F. *Varvaro-Pojero*, CG. — Rome : G. *Schumacher*. — Venise : C. baron *de Krauss*, cons. aulique et ministériel et CG.]

Bavière. E. e. et M. pl. : Le baron *de Podewils* (1887). — Secr. de lég. : C. comte *de Moy*.

Belgique. E. e. et M. pl. : A. *Van Loo* (1872). — Cons. de lég. : F. comte *du Bois d'Aissche*. — Secrétaires de lég. : Le baron *Moucheur*, Ch. *Wauters*. [Ancône : C. *Ferroni*. — Brindisi : T. *Passante*. — Cagliari : G. A. *Varsi*. — Civita-vecchia : C. *Bucci*.. — Florence : A. *Charles*. — Gênes : G. *Cabella*, CG. — Livourne : M. *Maurogordato*. — Lucques : F. *Grosfils-Massoni*. — Messine : L. *Verbeke*. — Milan : L. *Bols*, CG. — Naples : H. *Le Riche*. — Palerme : G. *Quercioli*. — Rome : C. *Prunieau*. — Turin : A. *Bormans*. — Venise : G. *Barriera*.]

Bolivie. [Florence : G. comte *Testa*. — Gênes : C. *Balestrino*. — Milan : Le Dr. L. *Narducci*. — Naples : F. *Nuzzo Mauro*. — Rome : T. *Segarini*. — Turin : J. *Bestense*. — Venise : A. *de Stadler*.]

Brésil. E. e. et M. pl. : N. . . . — Secr. de lég. : A. *de Carvalho-Moreira*. — Att. : A. *de Barro-Moreira*. [Gênes : A. *Rodriguez Martins*, CG.]

Chili. E. e. et M. pl. : D. *Gana* (1889). — Secr. de lég. : C. *Vergara*. — Att. : M. *Freire*. — Att. milit. : *Martinez*, colonel. [Ancône : A. *Paradisi*. — Brindisi : T. F. *Guadalupi*. — Cagliari : J. B. *Ravenna*. — Florence : P. *Sepp*. — Gênes : N. *Brignandello*. — Livourne : E. *Rodocanachi*. — Milan : J. marquis *Brivio*. — Naples : E. *Del Pozzo*. — Palerme : I. *Florio*. — Rome : J. *Santos Rodriguez*, CG. — Savone : A. F. *Bruno*. — Venise : A. *Orrego-Luco*.]

Chine. E. e. et M. pl.: *Hsü-Fu-Tscheng* à Londres. — Secr. à Paris: *Tcheng-Ki-tong*, général.

Colombie. E. e. et M. pl.: *Posada*, gén. (1889). — Secrétaire: *Ulloa*, gén. — Attaché: *Porray*. [Ancône: G. *Ragnini*. — Florence: G. *Placci*. — Gênes: L. *Ponce Joledo*. — Livourne: J. *Berti*. — Naples: J. *Moglia*. — Turin, chargé: C. *Falco*. — Venise: J. *Botti*.]

Costa-Rica. [Ancône: *Ragnini*, CG. — Gênes: A. *Erba*. — Naples: X. *Bruno*. — Rome: N. . . . — Venise: J. *Guerrana*.]

Danemark. E. e. et M. pl.: Le comte *Keuth* (1890). [Ancône: H. W. *Morellet*. — Civita-vecchia: C. *Lazzaroni*. — Gênes: A. *Bódther*. — Livourne: F. *Dalgas*. — Messine: C. V. *Fog*. — Naples: C. *Christensen*. — Palerme: A. *Laganá*. — Rome: C. A. *Myhlenphort*. — Venise: G. H. *Bloot*. — En outre 28 VC.]

Dominicaine (République). [Florence: G. *Del Medico*. — Gênes: *Cresta*. — Naples: Le Dr. V. *Morra*. — Palerme: S. *Tagliava*. — Venise: E. *Usiglio*.]

Equateur. [Ancône: J. *Ragnini*. — Cagliari: G. D. *Valle*. — Gênes: J. *Balduino*. — Naples: G. *Amodeo*. — Rome: R. *Trocchi*, CG.]

Espagne. Ambassadeur: Le comte *Benomar* (1890). — Secrétaires d'ambass.: M. *Pastor y Ledoya*, *Chinchilla*, C. *Gassend*. — Att. milit.: *de Vivar*, colonel. [Bologne: J. M. *de Irazoqui*. — Cagliari: E. *Toda y Guell*. — Civita-vecchia: M. *Quintana*. — Florence: J. A. *Maccarani*. — Gênes: Le marquis *de Gonzalez*, CG. — Livourne: L. *Saavedra*. — Milan: J. *Brocca*. — Naples: S. A. *Cordero*. — Palerme: A. *Zammit*. — Rome: R. *Valladares*. — Savone: E. D. *Caminada*. — Turin: C. *Gani*. — Venise: N. *Pardo*.]

France. Ambassadeur: A. *Billot* (1890). — Cons. d'ambass.: H. *Marchand*. — Secrétaires d'ambass.: Le vicomte *de Lavaur*, J. B. *Pasteur*, S. *Tenaille-Saligny*, P. *Beau*. — Att.: *Chivot*. — Att. milit.: F. *Girard-Pinsonnière*, chef de batt. — Att. naval: Le vicomte *de Surgy*, capit. de frégate. — Chancelier, chargé: *Le Vasseur*. [Cagliari: *Brault*. — Civita-vecchia: *de Bradi*. — Florence: P. G. baron *de Collongue*, CG. — Gênes: A. baron *de Vaux*, CG. — Livourne: *de Castillon St-Victor*. — Messine: *Larrouy*. — Milan: A. *Charpentier*, CG. — Naples: M. *Pellet*, CG. — Palerme: Le comte *de Pourtalès-Gorgier*. — Turin: A. A. J. C. *Walewski*, CG. — Venise: *Rousset*. — En outre 7 vice-consulats et 4 agences.

Grande-Bretagne. Ambassadeur: F. marquis *Dufferin e Ava* (1889). — Secrétaires d'ambass.: H. N. *Dering*, F. *Stronge*, l'hon. A. *Johnstone*, V. *Corbett*. — Attachés: E. M. *Grant Duff*, l'hon. W. *Lee Plunket*. — Attachés naval: Sir C. *Domville*, capit.; *Langley*. — Att. milit.: J. R. *Slade*, lt.-col. [Brindisi: S. *Cocoto*. — Cagliari: E. *Pernis*. — Florence: Sir E. *Coleaghi*, CG. — Gênes: M. Y. *Brown*. — Livourne: E. E. *O'Neill*. — Naples: E. *Hartwell*. — Palerme: W. *Stigand*. — Rome: A. *Rœsler-Franz*.]

Grèce. MR.: A. *Byzantios* (1889). — Secr.: S. A. *Antonopulos*. [Ancône: P. *Papatheodoros*. [Bari: L. *Sagoriannis*. — Castellamare di Stabia: P. *Mutsopulos*. — Florence: D. *Cymbritis*. — Gênes: S. *Rodocanacis*. — Livourne: E. *Rodocanacis*. — Messine: A. *Charalambis*. — Milan: H. *Rava*. — Naples: G. *Typaldos*, CG. — Rome: D. *Siguros*, CG. — St-Remo: J. *Toraggi*. — Turin: G. *Menardos*. — En outre 13 VC et 13 agences.]

Guatémala. [Ancône: C. *Zanetti*. — Florence: E. *Nicolai*. — Gênes: C. *Balestrino*. — Livourne: A. *Pizzotti*. — Naples: F. *Pitocco*. — Rome: T. *Segarini*, CG.]

Haïti (République de). [Gênes: C. *Balestrino*, CG. — Naples: H. *Pisani*.]

Hawaï. [Gênes: R. *de Luchi*. — Naples: L. *Colombo*. — Palerme: A. *Tagliavia*. — Rome: J. C. *Hooker*, CG.]

Honduras. [Gênes: A. *Fano*. — Livourne: J. *Besaccia*. — Milan: G. *Schue*. — Naples: J. G. duc *de Oratino*, CG.]

Japon. E. e. et M. pl.: A. marquis *Tokugawa* (1887). — Secrétaires de lég.: J. *Sameshima*, K. *Soughimuraf*, *Kishima*. [Messine: R. *Costarelli*. — Milan: *Cambiaghi Locatelli*. — Naples: F. marquis *Goyzueta*. — Venise: G. *Berchet*.]

Libéria. [Cagliari: J. *Devoto*. — Gênes: R. *de Luchi*, CG. — Livourne: Ch. *Orvieto*. — Naples: Ch. *Pisani*. — Venise: S. *Arbib*.]

Mexique. MR.: N. . . . — Secrétaires: Le Dr. J. B. *Hijar y Haro*, M. *Covarrubias*. — Att.: D. *Balandrano*. [Gênes: Le Dr. C. *Wesch*, CG. — Milan: J. R. *Franco*. — Naples: J. *Tramontano*. — Palerme: N. . . . — Rome: H. *Angelini*.]

Monaco. Ch. d'aff.: H. *Middleton-Bentivoglio* (1875). — Secr.: E. *Furse*. [Bari: O. *Favia*. — Brindisi: L. *Tagliento*. — Civita-vecchia: T. *Alibrandi*. — Florence: E. *Bordoni*. — Gênes: G. *Rossi*, CG. — Livourne: A. *Traxler*. — Messine: J. *Mauromati*. — Milan: H. marquis *Cavriani*. — Naples: J. *Anselmi*. — Palerme: C. comte *de Benedetto-Casato*. — San Remo: N. . . . — Savone: F. comte *Naselli Feo*. — Turin: O. *Balbo di Vinadio*. — Venise: Ch. marquis *Bentivoglio d'Aragona*. — Ventimiglia: S. *Biancheri*.]

Monténégro. [Bari: J. *Scorcia*. — Catane: M. *Patriarca*. — Naples: S. *Caramiello*.]

Nicaragua. [Gênes: N. . . ., CG.]

Paraguay. [Ancône: A. *Guglielmi*. — Castellamare di Stabia: C. *Denza*. — Florence: L. *Carassole*. — Gênes: T. M. *Oliva de Camillis*. — Livourne: P. *Ayo*. — Messine: F. *Mauromati*. — Milan: L. M. *Thomas*. — Naples: G. *Giraldi*. — Palerme: F. *Tagliavia*. — Rome: Le baron *Lazzaroni*, CG. — Savone: J. *Becchi*. — Turin: A. *Testore*. — Venise: L. *Ostani*.]

Pays-Bas. E. e. et M. pl.: B. O. T. H. *de Westenberg* (1877). — Secr. de lég.: R. jonkheer *de Marees van Swiederem*. [Ancône:

H. *de Bremen.* — Cagliari : R. *Meloni.* — Civita-vecchia : G. *de Marsanich.* — Gênes : G. J. *van Ogtrop*, CG. — Livourne : V. E. *Capanna.* — Messine : J. *Scarrianoce.* — Milan : E. *Struth-Pferstorff.* — Naples : T. *Meuricoffre*, CG. — Palerme : H. *Springer.* — Rome : R. *de Good.* — Spezia : E. *Giacopini di Giovanni Paolo.* — Venise : J. H. *Teixeira de Mattos.* — 21 VC.]

Pérou. E. e. et M. pl. : J. F. *Canevaro* (1886). — Secr. de lég. : *Romero.* — Att. milit. : A. *de Althaus*, colonel. [Alghero (Sardaigne) : J. A. *Larco.* — Ancône : A. *Bagliani.* — Bari : F. *Pappalepore* marquis *de Canneto.* — Bologne : G. *Ghillini.* — Brindisi : E. *Dionisi.* — Cagliari : A. *Veridier.* — Catane : A. *Rosso de Cerami*, CG. — Chiavari : M. A. *Peschiera.* — Florence : J. *Tonietti.* — Gênes : G. *Egurer*, CG. — Lecce : L. *Passaby.* — Livourne : N. . . . — Messine : J. marquis *Verardo.* — Milan : N. . . . — Naples : A. *Fiorillo.* — Rome : J. *Schiappapietra.* — Turin : L. *Marsaglia.* — Venise : A. *Petich.* — Ventimiglia : F. *Bianchi.*]

Perse. [Gênes : F. *Verdura.* — Naples : J. *Aselmeyer.*]

Portugal. E. e. et M. pl. : M. *de Carvalho e Vasconcellos* (1877). — Secr. de lég. : Le comte *de Paraty.* — Att. milit. : M. *de Sà Nogueira.* [Ancône : G. *Gigli.* — Cagliari : C. *de Carvalho.* — Civita-vecchia : L. *de Sousa Rebello Vahia.* — Florence : R. *Gigli.* — Gênes : F. A. E. *Ferrari.* — Livourne : G. *Ott.* — Milan : M. C. D. *Visconti.* — Naples : Le comte *de Valbranca*, CG. — Palerme : J. *Llambi.* — Rome : A. *de Sausa Machado.* — Turin : A. *de Grossi.* — Venise : J. *Ivancich.*]

Roumanie. E. e. et M. pl. : A. *de Plagino* (1886). — Secrétaires de lég. : E. *Maurocordato*, D. *Zamfiresco.* [Ancône : V. G. *Marchetti.* — Bari : F. *Zono.* — Brindisi : E. *Palumbo.* — Gênes : G. F. marquis *Durazzo Pallavicini*, CG. — Livourne : W. *Pierni.* — Messine : D. *Manganari.* — Naples : N. *Pavoncelli.* — Palerme : J. *Florio.* — Turin : E. baron *de Martino di Faicco.* — Venise : N. *Candiani.*]

Russie. Ambassadeur : Ch. baron *d'Uxkull-Gyllenbandt*, cons. int. et chamb. (1876). — Cons. d'ambass. : E. baron *de Meyendorff.* — Secrétaires d'ambass. : N. prince *Baratow*, cons. d'Etat et chamb. ; V. *Baggowout*, cons. hon. ; P. comte *Boutourline*, secr. de coll. — Att. naval : C. comte *Lutke.* [Cagliari : F. *Thoree.* — Civita-vecchia : C. *Bucci.* — Florence : N. *Neilissow.* — Gênes : E. *Krebel*, cons. d'Etat, gentilh. d. l. ch. et CG. — Messine : A. *Youlinetz.* — Milan : A. *Vedenissow.* — Naples : N. . . ., CG. — Palerme : A. *Troïanski*, cons. d'Etat et CG. — St-Remo : A. *Rubino.* — Turin : N. . . .]

Salvador. [Gênes : G. *Canessa*, CG. — Messine : J. *Lella Siffredi.* — Naples : A. *Palombo Achille di Achille.* — Palerme : G. *Quercioli.* — Rome : A. *Giustiniani.*]

San-Marino. [Ancône : C. *Matteucci.* — Bologne : C. *Malagola.* — Florence : A. *Kraus.* — Gênes : A. marquis *Pareto.* — Naples :

F. *Broccoli.* — Rimini: G. comte *Mattioli.* — Rome: F. *Azzurri,* CG. — Turin: E. comte *Gay de Montariolo,* CG. — Venise: J. *Volpi.*]

Siam. E. e. et M. pl.: *Phya Krai Kosa* à Paris. [Rome: A. *Centurini.*]

Suède et Norvége. E. e. et M. pl.: C. N. D. *Bildt,* chamb. (1889). [Cagliari: P. *Pernis.* — Gênes: H. H. F. *Asche,* CG. — Livourne: H. H. C. *Stub.* — Messine: W. *Klouman.* — Naples: N. . . . — Rome: C. A. *Myhlenphort.* — Venise: C. V. *Lexow.*]

Suisse. E. e. et M. pl.: S. *Bavier* (1883). — Cons. de lég.: Le Dr. J. B. *Pioda.* — Att.: E. *Rochette.* [Ancône: L. *Diethelm.* — Gênes: J. *Thoni.* — Livourne: J. *Corradini.* — Messine: V. *Tobler.* — Milan: H. *Cramer.* — Naples: N. . . ., CG. — Palerme: C. *Hirzel.* — Turin: U. *Geisser,* CG. — Venise: V. *Cérésole.*]

Turquie. Ambassadeur: *Zia-Bei* (1890). — Cons. d'ambass.: *Mehemmed Tevfik*-bey. — Secrétaires d'ambass.: *Monosapha Schekid*-bey, *Reschid*-bey, *Reseni*-bey. — Att. milit.: *Osman Nisami*-bey, major. [Ancône: A. *Schelini.* — Bari: *Zavoyanni*-effendi. — Bologne: A. *Modoni.* — Bordighera: A. *Giribaldi.* — Brindisi: E. *Dionisi.* — Cagliari: J. *Sangiusto* baron *de Teulada.* — Catane: S. *Gallo.* — Gênes: *Zally*-effendi, CG. — Livourne: *Eram*-bey. — Messine: *Youssouf-Zeky*-effendi. — Milan: J. *Silvestri.* — Naples: *Jannopulo*-effendi. — Rome: C. *Gallian,* CG. — Sinigaglia: G. *Monti.* — Turin: A. *Peyrot.* — Venise: P. C. *Boghades*-bey, secr. de lég.]

Uruguay. E. e. et M. pl.: J. *Vasquez-Sagastume* (1888). — Secrétaires: E. *Rovira, Sarde.* — Att.: *Marros.* [Ancône: E. *Beer.* — Bari: N. *Milella.* — Bologne: P. *Dalla Noce.* — Cagliari: L. *Grillo.* — Come: A. *Capitani.* — Florence: P. *Marabottini Marabotti.* — Gênes: J. *Campana.* — Livourne: O. *Chiappa.* — Messine: L. *Sofio.* — Milan: L. *Segramora.* — Naples: E. *de Liquoro.* — Palerme: G. *Llambi.* — Rome: J. *Ricotti.* — Savone: G. *Zunini.* — Turin: A. *de Grossi.* — Venise: A. *Sicher.*]

Vénézuela. [Bologne: A. *Modoni.* — Brindisi: E. *Musciacco.* — Florence: E. *Maccanti.* — Gênes: A. S. *Delfino.* — Girgenti: F. P. *Vassallo.* — Livourne: L. *Berti.* — Messine: N. *Marangolo.* — Milan: G. *Restellini.* — Naples: R. *Anselmi.* — Palerme: C. *Fazio.* — Rome: C. *Silvestri,* VCG. — San Pierre d'Arena: F. *Bovo.* — Venise: B. *Campana.*]

Notice statistique.

Superficie[1]) *et population.*

Compartimenti.	Kilomètres carrés. Chiffres officiels.	Strelbitsky [2]).	Habitants [3]) au 31 déc. 1889.	Par kil. c.
Abruzzes et Molise	17273	17009	1 434351	83
Basilicate . . .	10676	10354	556309	52
Calabre . . .	17257	15048	1 359872	79
Campanie . . .	17995	16557	3 128809	174
Emilie	20515	20750	2 352497	115
Ligurie	5282	5407	947300	179
Lombardie . . .	23507	24205	4 013973	171
Marches . . .	9704	9835	1 021597	105
Ombrie	9633	9474	624039	65
Piémont . . .	29349	29494	3 297157	112
Pouilles . . .	22115	20510	1 734387	78
Rome	11917	12170	982581	82
Sardaigne . . .	24342	23842	735588	30
Sicile	29241	25798	3 265688	112
Toscane . . .	24053	24062	2 391291	99
Vénétie . . .	23464	24025	3 101867	132
Total	296323	288540	30 947306	104

Possessions d'outre-mer: Voir à la fin de l'article „Italie".

Cultes. Dans le recensement de 1881 on n'a pas tenu compte de la religion professée; on avait néanmoins adressé des questions aux ministres protestants, aux présidents des communautés israélites et aux rabbins sur le nombre de leurs coreligionnaires se trouvant dans les paroisses à la date du dénombrement. D'après les indications obtenues de cette manière, on a pu évaluer le nombre des protestants à environ 62000, dont 22000 dans les vallées vaudoises, et celui des israélites à 38000.

---

[1]) Voir pour la superficie du royaume d'Italie l'introduction à l'„Annuario statistico italiano" 1889—1890, p. 34. D'après un calcul planimétrique opéré en 1884 à l'Institut de géographie militaire à Florence („Superficie del regno d'Italia valutata nel 1884", Firenze, Tip. Barbèra, 1885) la superficie totale du royaume est de 286588 kil. carrés, savoir:

La péninsule avec les petites îles adjacentes	236771	kil. carr.
Sicile avec les îles adjacentes	25740	„ „
Sardaigne avec les îles adjacentes	24077	„ „
Total	286588	kil. carr.

[2]) D'après l'ouvrage „Superficie de l'Europe", St-Pétersb. 1882. — [3]) Voir „Movimento dello stato civile 1889", dans la „Gazzetta ufficiale del Regno d'Italia" du 21 avril 1890.

Nationalité. Le nombre des étrangers à la fin de l'année 1881 était de 59956, dont 15790 Autrichiens, 302 Hongrois, 12104 Suisses, 10781 Français, 7302 Anglais, 5234 Allemands, 1387 Russes, 1212 Grecs, 922 Espagnols, 694 Turcs, 583 Belges, 441 Suédois et Norvégiens, 204 Néerlandais, 168 Danois, 76 Portugais, 57 Roumains, 194 Egyptiens, 116 Tunésiens, 1286 Américains (Etats-Unis), 354 Argentins, 193 Brésiliens, 95 Mexicains, 461 autres.

Mouvement de la population [1]).

Années	Mariages.	Naissances (mort-nés compris).	Décès (mort-nés compris).	Mort-nés.	Excédent des naissances.	Population calculée.
1885	233931	1 165258	826505	39288	338753	29 699785
1886	233310	1 126164	883807	39204	242357	29 942142
1887	235629	1 195391	871477	42485	323914	30 266056
1888	236883	1 161570	862438	42007	299132	30 565188
1889	229994	1 191807	809689	43558	382118	30 947306

Emigrés des années 1885 à 1889 d'après les pays de destination [2]).

Pays de destination.	1885.	1886.	1887.	1888.	1889.
Autriche	16962	19166	28591	23916	25670
Hongrie.	10744	13181	7130	8032	6716
Suisse	4583	4346	5561	6237	9163
France	33438	35706	31185	27882	27487
Belgique et Pays-Bas .	1386	134	470	188	243
Allemagne.	4532	3811	4676	10105	17951
Gr.-Bretagne et Irlande	486	349	675	553	523
Suède et Norvége, Danemark	30	10	14	29	4
Russie	255	281	366	315	283
Espagne et Portugal . .	829	900	900	583	837
Serbie, Roumanie, Grèce, Turquie	3877	1789	2019	3217	2280
Europe sans distinction des pays	1110	733	887	1884	1474
Europe . .	78232	80406	82474	82941	92631

[1]) Voir „Movimento dello stato civile 1888", Roma 1890 — et „Movimento dello stato", civile 1889, dans la „Gazzetta ufficiale del Regno d'Italia", 21 avril 1890. — [2]) Voir „Statistica della emigrazione italiana avvenuta nell' anno 1889", Roma 1890.

Pays de destination.	1885.	1886.	1887.	1888.	1889.
Etats-Unis et Canada .	13096	28640	38853	34292	25881
République Argentine, Uruguay, Paraguay .	40054	38383	54499	65958	75058
Brésil et autres Etats de l'Amérique mérid., Mexique, Amérique centrale	14260	12834	33003	98729	18365
Amérique mérid. sans distinction [1]	5080	2309	3108	5285	3877
Amérique .	72490	82166	129463	204264	123181
Egypte	1194	740	867	1436	773
Tunisie	818	1557	633	902	639
Algérie	3423	2243	1375	751	765
Autres pays de l'Afrique, de l'Asie et de l'Océanie	1036	717	853	442	423
Total	157193	167829	215665	290736	218412

Répartition de la population d'après la profession, au 31 déc. 1881. (Voir l'année 1886, p. 838.)

Villes les plus importantes au 31 déc. 1881. (Voir l'année 1889, p. 830.)

Population calculée au 31 décembre 1889, en tenant compte du mouvement d'immigration et d'émigration [2]).

	Commune.		Commune.		Commune.
Naples . .	517000	Palerme. .	267000	Messine . .	140000
Milan. . .	420000	Gênes . .	210000	Bologne . .	138000
Rome . .	415000	Florence .	185000	Catane . .	116000
Turin . .	312000	Venise . .	152000		

Finances. (En lires = francs.)

Comptes des années 1885—86, 1886—87, 1887—88 et *1888—89.*

	1885—86.	1886—87.	1887—88.	1888—89.
Recettes .	1745 515911	1801 185804	1936 724649	1866 670029
Dépenses .	1730 598335	1789 413851	1993 875769	2097 131115
Différences	+ 14 917576	+ 11 771953	— 57 151120	— 230 461086

Budget de l'année financière finissant 30 juin 1891.

Recettes ordinaires.

Ière catégorie. Recettes effectives	1583 022515
Revenus de l'actif de l'Etat	90 166394
Revenus des biens de l'Etat	11 456054
Revenus et intérêts divers	4 107360
Chemins de fer	74 602980

[1]) La plus grande partie ont émigré dans la République Argentine et au Brésil. — [2]) Voir „Bolletino demografico dei communi capalunghi di provincia".

Impôts directs			**413 695481**
Impôt foncier	106 341360	Impôt sur les bâtiments	72 700000
Impôt sur les revenus de la propriété mobilière			234 654121
Impôts sur les affaires			**231 170550**
Droits de succession	37 300000	des compagnies commerciales	9 890550
Droits sur les revenus de la main-morte	6 400000	Droits hypothécaires	7 000000
Droits d'enregistr.	69 700000	Concessions diverses	6 400000
Timbre	75 000000	Droits s. l. recettes d. chemins de fer	18 810000
Droits sur les opérations des banques et		Taxes consulaires	670000
Impôts sur les consommations			**645 877245**
Douanes	276 000000	Monopole du tabac.	190 000000
Droit s. l. consommat.	81 877245	Monopole du sel	64 000000
Fabrication de l'alcool, de la bière, de l'eau gazeuse, de la poudre à canon, du sucre etc.			34 000000
Taxes diverses			**76 302000**
Amendes des receveurs des impôts			2000
Loterie			76 300000
Produits des services publics			**80 334500**
Postes	47 500000	Taxes scolaires	4 477400
Télégraphes	15 400000	Prisons	5 260000
Cadastre	1 400000	Amendes pécuniaires	2 250000
Etalonnage	2 030000	Services divers	2 017100
Remboursements			**37 682105**
Recettes diverses			**7 794240**
IVème catégorie. Parties d'ordre			69 332118
Affermages des biens domaniaux au service de l'Etat			**12 803701**
Intérêts de la rente consolidée déposée en cautionnement du papier-monnaie			**14 937895**
Versement par la caisse des dépôts et prêts des fonds pour le paiement des pensions			**36 312569**
Recettes diverses			**2 277952**

Recettes extraordinaires.

Ière catégorie. Recettes effectives			19 986962
Remboursements et concours			**14 854047**
Recettes diverses			**5 132915**
IIème catégorie. Mouvement des capitaux			32 160589
Vente des biens et affranchissement de redevances			**11 886580**
Vente des biens domaniaux	3 000000	Affranchissement de redevances	1 842740
Vente des biens ecclésiastiques	6 880000	Recettes diverses	663840
Recouvrement de créances			**3 744009**
Nouvelles dettes			**16 530000**
Vente des obligations du Tibre			5 000000
Vente des obligations pour la bonification de Naples			8 000000
Dettes diverses			3 530000
IIIème catégorie. Construction de chemins de fer			145 745958

Aperçu des recettes.

	Ordinaires.	Extraordin.	Total.
Ière catégorie :			
Recettes effectives . .	1583 022515	19 986962	1603 009477
IIème catégorie :			
Mouvement des capitaux	—	32 160589	32 160589
IIIème catégorie :			
Constr. des chem. de fer	—	145 745958	145 745958
IVème catégorie :			
Parties d'ordre	69 332118	—	69 332118
Totaux	1652 354633	197 893509	1850 248142

Dépenses [1]).

	Ordinaires.	Extraord.	Ordinaires.	Extraord.
Ministère du trésor (v. l'analyse ci-dessous)			781 929630	70 511480
Ière catégorie	724 884352	12 320080		
IIème ,,	—	35 962400		
IIIème ,,	—	22 229000		
IVème ,,	57 045278	—		
Min. des finances (v. analyse ci-dessous) .			197 852983	2 675780
Ière catégorie	196 198670	1 055780		
IIème ,,	—	1 620000		
IVème ,,	1 654313	—		
Ministère de grâce, de la justice etc. .			34 066009	67492
Ière catégorie	33 923917	67492		
IVème ,,	142092	—		
Ministère des affaires étrangères . . .			10 141804	70696
Ière catégorie	9 996054	70696		
IVème ,,	145750	—		
Ministère de l'instruction publique . .			41 278543	1 188284
Ière catégorie	40 189760	1 188284		
IVème ,,	1 088783	—		
Ministère de l'intérieur			59 311796	2 264106
Ière catégorie :				
Adm. générale	12 832736	1 089000		
Serv. sanitaire	1 550146	80000		
Police . . .	14 449165	507000		
Adm. d. prisons	27 945463	534000		
Services divers	1 274346	54106		
IVème catégorie	1 259940	—		

[1]) Les dépenses de chaque ministère sont réparties entre les quatre catégories qui répondent aux mêmes catégories des recettes: Ière: Dépenses effectives, IIème: Mouvement des capitaux, IIIème: Construction des chemins de fer, et IVème: Parties d'ordre. Nous ne marquons que le numéro d'ordre des catégories.

	Ordinaires.	Extraord.	Ordinaires.	Extraord.
Ministère des travaux publics			29 392188	165 816114
Ière catégorie :				
Admin. centrale	1 024158	—		
Routes, travaux hydrauliques, bonifications, ports, etc. .	26 961981	36 598426		
Chemins de fer				
Dépenses gén.	1 008737	700000		
Dép. diverses .	—	—		
IIème catégorie	—	—		
IIIème „	—	123 516958		
IVème „	397312	—		
Ministère des postes et télégraphes . .			53 560823	720700
Ière catégorie :				
Administr. gén.	2 855652	—		
Postes . . .	36 510657	—		
Télégraphes .	12 176934	720300		
Services divers	1 819800	—		
IVème catégorie	197780	—		
Ministère de la guerre			249 960322	32 461600
Ière catégorie	245 048870	32 461600		
IVème „	4 911452	—		
Ministère de la marine			108 265219	13 200000
Ière catégorie	105 921323	10 200000		
IIème „	—	3 000000		
IVème „	2 343896	—		
Ministère de l'agriculture, industrie et commerce			14 151997	3 245705
Ière catégorie	14 006475	3 245705		
IVème „	145522	—		
Total des dépenses			1579 911314	292 221957

Aperçu général du budget par titres.

	Ordinaires.	Extraordinaires.	Total.
Recettes .	1652 354633	197 893509	1850 248142
Dépenses .	1579 911314	292 221957	1872 133271
	+ 72 443319	— 94 328448	— 21 885129

Aperçu général du budget par catégories.

	Ière catég. Rec. et dép. effectives.	IIe catég. Mouvem. des capitaux.	IIIe catég. Constr. de chem. de fer.	IVe catég. Parties d'ordre.	Total.
Recettes	1603 009477	32 160589	145 745958	69 332118	1850 248142
Dépenses	1613 972795	43 082400	145 745958	69 332118	1872 133271
	— 10 963318	+ 10 921811	—	—	— 21 885129

Analyse du budget passif du ministère du trésor.

Dépenses ordinaires.

Ière catégorie : Dépenses effectives			724 884352
Intérêts de la dette consolidée			438 045105
Intérêts de la dette remboursable			83 054256
Annuité pour le rachat des chemins de fer de l'Italie supérieure			27 982435
Dette flottante			109 742733
Intérêts des bons du trésor	12 213635	sociétés de chemins de fer	50 042585
Comptes-courants et intérêts divers	2 498152	Garanties pour les chemins de fer	12 660500
Sommes dues aux		Pensions	32 327861
Annuités fixes			27 554137
Liste civile et apanages			15 050000
Sénat et Chambre des Députés			2 220000
Dépenses générales			13 388482
Services divers			2 347204
Fonds de réserve pour dépenses imprévues			5 500000
IVème catégorie : Parties d'ordre			57 045278
Intérêts			17 215848
Affermage des biens domaniaux en service de l'Etat			516861
Services des pensions (Pensions nouvelles)			39 312569
Total des dépenses ordinaires			781 929630

Dépenses extraordinaires.

Ière catégorie	12 320080
Dettes variables	9 838421
Dépenses générales et diverses	2 481659
IIème catégorie	35 962400
Annuité d'amortissement pour le rachat des chemins de fer de l'Italie supérieure	5 177776
Amortissement des dettes	24 324624
Diverses	2 460000
Produit de la vente des obligations pour la bonification de la ville de Naples, dû au Municipe de Naples	4 000000
IIIème catégorie	22 229000
Total des dépenses extraordinaires	70 511480
Total général (Dépenses ordin. et extraord.)	852 441110

Analyse du budget passif du ministère des finances.

Dépenses ordinaires.

Ière catégorie			196 198670
Annuités et dettes diverses			3 500000
Dépenses générales			17 897735
Administr. centrale	2 491676	Admin. du cadastre	7 166000
,, provinciale	7 588599	Services divers	651460
Frais de perception			174 800935

Domaines, mutations, enregistrement etc.	16 710636	Octrois	11 657797
Biens ecclésiastiques	2 220000	Droits de fabrication	4 930000
Impôts directs et cadastre	15 835610	Mono-pole du tabac .	45 734977
		pole du sel . .	11 174407
Douanes	14 648450	Loterie	52 420658

IVème catégorie 1 654313

Total des dépenses ordinaires 197 852983

Dépenses extraordinaires.

Ière et IIème catégorie 2 675780

Total général (Dépenses ordin. et extraord.) 200 528763

Dette publique au 1er juillet 1890.

Intérêts (y compris les primes) et amortissement 1889—90.

Dettes.	%	Rentes, intérêts etc.	Amortissement 1888—89.	Année de l'extinct.
Dette consolidée:				
Rentes à 5%	5	442 684059	—	—
Rentes à 3%	3	6 408080	—	—
Dette consolidée.	—	449 092139	—	—
Rente perm. due au St-Siége	—	3 225000	—	—
Dettes séparément inscrites:				
Sardaigne — Dette Hambro de 1851	5	1 439425	191425	1896
Toscane: Emprunt de 1861 .	5	2 134950	20800	1959
Modène: Emprunt de 1825 . .	3	13963	—	—
Parme: Emprunt de 1827 . .	5	23092	1371	1895
Rome — Empr. Rothschild 1857	5	2 246850	221400	1896
Rome — ,, de 1860 et 1864	5	1 699812	98400	1907
Rome — ,, de 1866 . . .	5	1 746931	96438	1944
Royaume d'Italie — Emprunt garanti par les biens de l'église de 1870	5	7 576010	288045	1911
Royaume d'Italie — Empr. du chem. de fer de Novara . .	5	171920	11072	1917
Royaume d'Italie — Idem de Cuneo . .	5et3	371990	8055	1948
Royaume d'Italie — Idem V. Emanuel .	3	3 753465	15840	1961
Dettes séparément inscrites .	—	21 178408	952846	—
Dettes diverses:				
Emprunts de chemins de fer — Torino—Acqui . . .	3	235620	735	1964
Emprunts de chemins de fer — Genova—Voltri. . .	5	42713	1637	1906
Emprunts de chemins de fer — Udine—Pontebba . .	5	1 239475	30275	1970
Emprunts de chemins de fer — Lucca—Pistoia . . .	3	432822	2206	1954
Emprunts de chemins de fer — Asciano—Grosseto .	5	813850	1350	1933
Emprunts de chemins de fer — Livournais	3	4 490730	23235	1954
Emprunts de chemins de fer — Central-Toscan . . .	5	1 111975	1800	1933
Emprunts de chemins de fer — Romains	3	877830	7005	1954
Emprunts de chemins de fer — Cavallermaggiore-Bra	—	25900	—	1964
Emprunts de chemins de fer — Cavallermaggiore-Alessandria . . .	3	332055	—	1956

Dettes.	%	Rentes, intérêts etc.	Amortissement 1888—89.	Année de l'extinct.
Emprunt des Canaux Cavour .	6	2 705130	144450	1915
Obligations du Tibre	5	2 600950	—	1931
Assignations de Modène . . .	—	1421	—	—
Dette permanente dite „dei corpi morali in Sicilia" (1841)	—	1 264251	—	—
Dettes des communes de la Sicile	3	1 130000	—	—
Rente à 3% assignée aux „creditori legali" dans les provinces napolitaines	3	111000		
Rente à 3% assignée aux créanciers des prêts de la Lombardie et de Venise . . .	3	600000	—	—
Empr. contracté par le duc de Lucques avec Rothschild (1836)	4	5721	3893	—
Emprunt anglais de 1855 . .	3	602991	40986	—
Annuité due à la société des chemins de fer du sud de l'Autriche par suite de la convention du 17 novembre 1875	—	27 982436	129935	1968
Intérêts sur le prix des tabacs etc. après la cessation de la société de la régie du monopole de tabac	—	2 717900	—	—
Obligations pour la bonification de la ville de Naples . . .	5	1 262075	—	1958
Obligations des chemins de fer	3	41 788905	—	—
Dettes diverses	—	92 375750	387507	—
Dette flottante:				
Bons du trésor (intérêts) . .	—	12 213635	—	—
Comptes-courants (intérêts) .	—	500000	—	—
Avances des banques (intérêts)	—	400000	—	—
Dette flottante	—	13 113635	—	—
Total de la dette publique	—	578 984932	1 340353	—

Commerce et communication par terre et par mer.

Commerce spécial[1]) (en millions de livres).

	Importation		Exportation	
	Marchandises.	Métaux précieux.	Marchandises.	Métaux précieux.
1870	894,4	1,4	755,3	1,0
1880	1186,8	38,8	1104,1	28,2
1888	1174,6	67,0	891,9	75,5
1889	1391,2	49,6	950,6	55,1

[1]) „Movimento commerciale del Regno d'Italia nell' anno 1889", Roma 1890.

Principaux pays de provenance et de destination en 1889.

(En millions de lires.)

	Imp.	Exp.		Imp.	Exp.
France	206,7	199,4	Reste de l'Europe	88,4	49,2
Autriche-Hongrie	165,4	95,5	Etats-Unis et Canada	75,4	75,6
Angleterre . . .	313,7	115,3	Reste de l'Amérique	32,5	70,9
Allemagne . . .	156,5	95,2	Asie	105,2	14,8
Suisse	65,6	237,3	Afrique	30,9	13,3
Russie	153.6	9,9	Total	1440,8	1005,7
Belgique	46,9	29,3			

Principaux articles d'importation et d'exportation en 1889.

Importation					
Céréales . .	213,0	Tabac . . .	19,6	Chanvre . .	23,4
Coton . . .	112,4	Gommes et résines . . .	18,4	Soufre . . .	23,2
Houille . . .	108,0	Beurre et fromage . . .	16,9	Fruits . . .	21,7
Soie	85,4	Produits chimiques . .	16,7	Tissus de soie	20,3
Fer	77,0	Pétrole . . .	15,0	Coton . . .	19,8
Tissus de coton	48,8	Cuivre, Laiton, bronze . .	14,9	Peaux . . .	18,9
Tissus de laine	47,4	Filets de lin .	14,4	Beurre et fromage . . .	18,5
Machines . .	43,4	Exportation		Oeufs . . .	18,4
Animaux . .	41,2	Soie	332,9	Coraux . . .	18,3
Peaux . . .	40,4	Huile d'olives	66,3	Marbre et albâtre . . .	16,0
Poissons . .	31,1	Vin	53.1	Animaux . .	15,4
Bois	31,0	Agrumi . . .	34,9	Objets en bois	15,0
Café	29,8	Tartre . . .	24,4	Ouvrages de paille . . .	13,4
Laine . . .	29,7			Minérais de zinc . . .	11,2
Sucre . . .	27,5				
Tissus de soie	26,3				

La part proportionnelle de ces articles se présente comme suit:

	Agriculture.	Elevage de bétail.	Pêche.	Forêts.	Mines.	Industrie.
Importation .	36,2	19,2	2,8	4,5	19,5	17,8
Exportation .	31,8	52,7	—	—	6,7	8,8

Le commerce de transit a été en 1888 de 53 115321 lires et en 1889 de 55 110676 lires.

Mouvement des ports italiens 1889 [1]).

Entrées.	Total Nav.	Total Tonn.	Dont chargés Nav.	chargés Tonn.	vapeurs Nav.	vapeurs Tonn.
Pavillon italien .	8961	1 835378	7568	1 567261	1580	1 286325
„ étranger	7153	5 358044	6184	4 946908	4972	5 060886
Long cours .	16114	7 193422	13752	6 514169	6552	6 347211
Pavillon italien .	98227	11 476804	68031	9 003320	21360	8 842100
„ étranger	2449	2 236089	1710	1 581958	2157	2 187739
Cabotage .	100676	13 712893	69741	10 585278	23517	11 029839
Total: Entrées .	116790	20 906315	83493	17 099447	30069	17 377050
Sorties.						
Long cours .	15365	6 678282	9180	3 910271	6154	5 858997
Cabotage .	100394	14 086379	69244	10 796774	23845	11 468855
Total: Sorties .	115759	20 764661	78424	14 707045	29999	17 327852

Au mouvement des ports participent les navires de la grande pêche, dont 1318 jaug. 10849 tonn. sont entrés et 1388 jaug. 11176 tonn. sont partis.

32815 navires entrés et sortis jaugeant 2 843963 tonneaux ont relâché, en outre, par nécessité dans les ports du royaume d'Italie en 1889.

Marine marchande au 1er janvier 1888 et 1889 [2]).

		1888. Nav.	1888. Tonn.	1889. Nav.	1889. Tonn.
Navires pourvus de patente nationale	à voiles :	6727	732494	6442	642225
	vapeurs :	254 [3])	163131	279 [4])	182249
	Total	6981	895625	6721	824474

Chemins de fer. Au 30 décembre 1889 il y avait en exploitation 13063 kil. Recettes 223 685592 lires. Au 1er octobre 1889 il y avait en exploitation 2262 kilom. de tramways à vapeur.

Postes 1888—89. Nombre des bureaux: 5306. Nombre des lettres 121 743000, des cartes postales 45 309000, des imprimés et échantillons 171 292000, des mandats-poste 5 139000 et des lettres avec déclaration de valeur 9612. — Recettes 44 072875, dépenses 39 211548 lires.

Télégraphes. Longueur des lignes au 30 juin 1889: 35322, celle des fils 126122 kil., non compris 146 kil. de câbles sous-

[1]) Voir „Movimento della navigazione nei porti del Regno nell' anno 1889", Roma 1890. — [2]) Voir „Relazione sulle condizioni della marina mercantile italiana al 31 dicembre 1888", Roma 1889. — [3]) Possédant une force nominale de 60771 chevaux. — [4]) Possédant une force nominale de 63052 chevaux.

marins. Nombre des bureaux de l'Etat 2477, nombre des bureaux dépendant des administrations des chemins de fer et d'autres sociétés 1806. Nombre des dépêches:

Année	Dépêches internes	Dépêches internat.	Dépêches officielles.	Dép. de service.	Dép. de transit internat.
1887—88	7 217973	727035	548990	220615	194513
1888—89	7 078009	684050	583246	316860	131482

	Recettes [1]).	Dépenses pour le service.	Dépenses extraord.
1887—88 . . .	15 175235	12 576184	708000
1888—89 . . .	14 742228	13 020132	599998

Armée.

[Par la loi du 7 juin 1875 le service obligatoire a été introduit. L'obligation du service commence avec la 20ème année et dure 8 ans sous les drapeaux, 5 ans dans la réserve, 4 ans dans la milice mobile et 7 ans dans la milice territoriale. (Les cavaliers servent 5 ans sous les drapeaux, 4 ans dans la réserve et 10 ans dans la milice territoriale). Les hommes destinés à servir et qui ont tiré les hauts numéros, forment une 2ème catégorie. Ils ne servent que 2 à 6 mois (qui peuvent être répartis sur plusieurs années) sous les drapeaux, après 8 années ils passent dans la milice mobile et après 12 années dans la milice territoriale. Les hommes pour lesquels des intérêts de famille demandent une considération exceptionnelle, forment une 3ème catégorie. Ils sont en temps de paix pendant les 19 années de leur obligation de service appelés seulement pour 30 jours aux exercices militaires et en temps de guerre ils ne sont employés que comme troupes de garnison et au besoin comme dernière réserve. Les inscrits d'une instruction supérieure, qui se soumettent à un examen particulier et payent une somme de 1500 (dans la cavalerie de 2000) lires, ont le droit de ne passer qu'un an sous les drapeaux. Le contingent annuel de recrues pour la 1ère catégorie est de 76000 hommes, dont 13000 désignés par le tirage au sort ne restent que 2 ans sous les drapeaux; à la 2ème catégorie sont assignés annuellement 34000 et à la 3ème, environ 44000 hommes.]

Organisation.

D'après les lois du 8 juillet 1883 et 23 juin 1887 il y a 12 corps d'armée, chacun de 2 div. Les 24 div. subdivisées en 87 (de 1 à 5 par division) districts militaires forment en même temps les autorités territoriales supérieures pour le recrutement et la mobilisation. Chaque division comprend en général 4 rég. d'inf. de ligne, 1 rég. de cav. de ligne et 1 rég. d'art. de campagne, de plus 2 rég. d'inf. et 1 section d'art. de la milice mobile etc. Les détails se présentent comme suit:

Armée permanente. Infanterie: 96 rég. de ligne, 12 rég. de bersaglieri, tous ces régiments à 3 bat. de 4 comp. et 1 dépôt; 7 rég. comprenant 22 bat. = 75 comp. de troupes alpines;

[1]) Non compris la valeur des dépêches officielles.

87 districts militaires formant 98 comp. — Les régiments de ligne sont armés pour la plupart du fusil système Vetterli (calibre 10,388 mm, magasin fixe à 5 cartouches).

Cavalerie: 24 rég. (10 lancieri et 14 cavalleggieri) à 6 escadr. et 1 dépôt; 6 dépôts de remonte.

Artillerie: 24 rég. d'art. de campagne, à 2 div. de 4 batt., à savoir 12 rég., (no. 1—12) d'art. de corps, chaque régiment à 2 div. de 2 batt. lourdes (9 cm) et 2 batt. légères (7 cm), total 8 batt., 2 comp. de train et 1 dépôt; et 12 rég. d'art. de div. (no. 13—24), chaque rég. à 2 div. de 4 batt. lourdes, total 8 batt., 1 comp. de train et 1 dépôt. Chaque batt. compte en temps de paix 4 pièces attelées (en guerre 6), 90 hommes et 45 ou 43 chevaux. De plus il existe 1 rég. d'art. à cheval à 6 batt., 4 comp. de train et 1 dépôt; 1 rég. d'art. de montagne à 9 batt. et 1 dépôt; 5 rég. d'art. de forteresse dont 2 à 16 comp. et 1 dépôt et 3 à 12 comp. et 1 dépôt; 5 comp. d'ouvriers d'art. et 1 comp. de vétérans.

Génie: 2 rég. à 18 comp. de sapeurs, 2 comp. de train et 1 dépôt; 1 rég. à 8 comp. de pontonniers, 4 comp. de chemin de fer, 2 comp. pour les lagunes, 3 comp. de train et 1 dépôt; 1 rég. comprenant 7 comp. de sapeurs, 6 comp. de télégraphistes, 1 comp. de spécialistes (pigeons-voyageurs, lumière électrique, service des signaux, aérostation etc.), 2 comp. de train et 1 dépôt.

En outre: Carabinieri: 11 légions territoriales et 1 légion d'élèves. — Corps des invalides: 4 comp. — Corps sanitaire: 12 comp. — Corps au commissariat avec 12 comp. d'approvisionnement. — Corps vétérinaire. Etablissements de l'artillerie et du génie. Etablissements et institutions d'instruction. Etablissements pénitentiaires: 15 comp. et 2 maisons de correction.

Milice mobile. Infanterie: 48 régim. de ligne à 3 bat. de 4 comp.; 18 bat. de bersaglieri à 4 comp.; 22 comp. de troupes alpines. — Artillerie: 13 sections d'art. de campagne à 4 batt.; 14 comp. de train; 36 comp. d'art. de forteresse; 3 sections d'art. de montagne à 3 batt. — Génie: 7 brigades de sapeurs formant 21 comp.; 2 comp. de chemin de fer; 3 comp. de télégraphistes; 4 comp. de pontonniers; 4 comp. de train et 1 comp. pour les lagunes. — Service sanitaire: 12 comp. — Commissariat: 12 comp. d'approvisionnement. — Milice spéciale de la Sardaigne: 3 rég. d'inf. de ligne chacun de 3 bat. à 4 comp.; 1 bat. de bersaglieri de 4 comp., 1 escadron de cav.; 1 brig. d'art. de campagne à 2 batt. et 1 comp. de train; 1 brig. d'art. de forteresse à 4 comp.; 1 comp. du génie; 1 comp. pour le service sanitaire; 1 comp. d'approvisionnement.

Milice territoriale. 320 bat. d'inf. à 4 comp.; 22 bat. de troupes alpines comprenant 75 comp.; 100 comp. d'art. de forteresse; 30 comp. du génie; 13 comp. pour le service sanitaire; 13 comp. d'approvisionnement.

Effectif de l'armée au 1er juillet 1890. (Officiel.)

	Armée permanente		Milice	
	sous les drapeaux.	en congé.	mobile.	territoriale.
Officiers actifs	14211	184	362	5224
Officiers de complément .	—	4915		—
Officiers du service auxiliaire	—	2493	3414 —	—
Officiers de réserve . . .	—	4250	—	—
Total des officiers	14211	11842	3776	5224
Carabiniers	24661	3244	520	9507
Infanterie	110017	210307	255607	526858
Bersaglieri.	13005	28514	30700	32902
Troupes alpines.	9489	18215	32067	25854
Districts militaires. . . .	10359	27470	—	938274
Cavalerie	25639	10823	481	32935
Artillerie	37046	61646	32554	42035
Génie	8546	15805	7997	8042
Etablissements d'instruction	1488	—	—	—
Corps sanitaire	2374	7754	7072	6206
Corps de l'intendance . .	2324	3459	1512	3008
Corps des invalides . . .	286	—	—	—
Troupes de complément (2ème catégorie)	—	187866	—	—
Etablissem. pénitentiaires et compagnie de discipline	2802	—	—	—
Total de la troupe	248036	575103	368510	1 625621
Total général	262247	586945	372286	1 630845
				2 852323

Marine.

Flotte au 1er janvier 1890 [1]).

Navires.	Tonn.	Chevaux indiqués.	Canons.	Equipages.
12 nav. de combat de 1ère cl. cuirassés	104065	87942	132	5658
3 nav. de combat de 2ème cl. cuirassés	7734	3130	22	727
10 nav. de combat de 2ème cl. non cuirassés.	28383	60413	80	2588
19 nav. de combat de 3ème cl. .	15648	31591	89	1927
5 transports de 1ère cl. . . .	22292	15077	23	1004
7 „ „ 2ème cl. . . .	7818	5391	16	411
5 „ „ 3ème „	2357	1311	8	201
6 nav.-école	16365	3376	40	1456
3 nav. cuirassés pour la défense des côtes	17706	9593	19	1005

[1]) Voir „Annuario ufficiale della regia marina 1890", Roma 1890.

Navires.	Tonn.	Chevaux indiqués.	Canons.	Equipages.
2 nav. non cuirassés pour la défense des côtes	2473	1070	4	193
46 nav. pour le service local . .	9713	5535	31	1074
6 canonnières des lagunes à roues	528	390	6	72
7 avisos-torpilleurs	1281	15600	20	230
50 bateaux-torpilleurs de mer . .	4300	51500	100	856
38 „ côtiers de 1ère cl.	1302	16800	38	418
21 bateaux-torpill. côtiers de 2e cl.	309	4050	—	210
12 barques porte-torpilles . . .	94	270	—	120
252 navires	242368	313039	628	18250
En construction :				
3 nav. de combat de 1ère cl. cuirassés	40456	45600	—	—
6 nav. de combat de 2ème cl. non cuirassés	17329	43700	—	—
8 nav. de combat de 3ème cl. . .	6877	27400	—	—
2 „ pour le service local . .	214	95	—	—
14 bateaux-torpilleurs de mer . .	1240	16400	—	—
33 navires	66116	133195	—	—

Personnel de la flotte active au 1er janvier 1890[1]): 6 vice-amiraux, 18 contre-amiraux, 40 capit. de vaisseau, 59 capit. de frégate, 70 capit. de corvette, 222 lieutenants de vaisseau, 106 sous-lieutenants de vaisseau, 36 gardes-marine, 87 officiers du génie maritime, 10 assistants, 180 officiers mécaniciens, 142 officiers du corps sanitaire, 288 officiers du commissariat, 80 officiers du corps royal des équipages (officiers mariniers). Total 1344 officiers et employés.

En outre:	Personnel des navires.	Personnel côtier.	
Timoniers	1518	272	(vétérans)
Matelots	6682	97	(comp. de discipl.)
Canonniers	1998	302	
Hommes au service des torpilleurs	1398	111	
Soldats de la marine. . . .	—	1388	
Musiciens	—	162	
Infirmiers etc.	111	472	
Mécaniciens et chauffeurs . .	3890	883	(fourriers)
Ouvriers	881	264	(télégraphistes)
	16478	3951	

20429 hommes.

De plus la réserve de 559 officiers etc. et 40578 hommes, ce qui fait un total général de 1903 officiers, 61007 hommes.

[1]) Voir l'Annuaire susdit et la „Relazione sulla leva marittima sui nati nel 1868 e sulla situazione del corpo reale Equipaggi e della riserva navale al 31 dicembre 1889", Roma 1890.

Possessions d'outre-mer.

Colonie Erythrée. Désignation récente de la zone de la côte occidentale de la *Mer Rouge* qui s'étend sur une longueur d'environ 1000 kilomètres du ràs Kasar (18° 2′ lat. N.) jusqu'au ràs Sinthiar (12° 50′ lat. N.), ainsi que du pays plus reculé, d'une grandeur indéterminée et dont la frontière occidentale extrême se trouve à peu près à 38° Est de Greenwich. L'Italie a en partie occupé ces territoires à titre de souveraineté et en partie elle les a pris sous son protectorat. Font partie de la Colonie Erythrée:

Assab et son territoire, qui s'étend de la baie de Béhéta, au Nord, au ràs Sinthiar, au Sud, sur une longueur d'environ 130 kil. 5400 habitants.

L'île de Massaouah, les îles avoisinantes et la partie de la côte d'Emberemi jusqu'à la presqu'île de Buri inclusivement 63000 habitants.

Les îles Dahlak 2000 habitants.

Sous le protectorat: La côte de Danâkil, le sultanat de Raheita et les tribus des Habab, des Boyos et des Beni-Amer.

L'Italie s'est réservé le protectorat sur le sultanat d'Aussa (Haussa) et ses dépendances pour le cas où une autre puissance aurait l'intention de s'y établir.

Les renseignements relatifs à la population de ces possessions ne sont que rares et approximatifs.

Abyssinie. En vertu des traités du 2 mai et du 29 sept. 1889 le gouvernement de l'Italie représente le Négus d'Abyssinie dans toutes les relations extérieures. — Négus: Menelik, depuis 1889, auparavant roi de Schva. — Agent diplomatique d'Italie auprès du Négus: Le comte *Salimbeni*.

Sur la côte de *l'Océan indien* se trouve sous le protectorat de l'Italie la partie de la côte de Somâli entre l'embouchure du Zoub et 8° lat. N., y compris le sultanat d'Obbi (Oppia), mais à l'exception des endroits sujets au sultan de Zanzibar.

On ne connait pas les chiffres de la superficie ni de la population de ces territoires.

Commerce de Massaouah 1889. Importation, par terre et par mer: 12 939957 lires.

Navigation de Massaouah 1887. Entrés 2065 navires (dont 1241 sous pavillon italien) jaugeant 200997 tonneaux. Sortis 1871 navires (dont 1200 sous pavillon italien) jaugeant 211142 tonneaux.

Chemins de fer. En exploitation la ligne de Massaouah par M'Koullou à Saati, 26,9 kilomètres, et la ligne d'Abd-el-Kader à Arkiko.

Troupes. „L'armée coloniale" d'Italie comprend: 2 bat. de chasseurs (= 8 comp.), 1 bat. de bersaglieri (4 comp.), 1 batt. de montagne de 4 canons, 1 comp. d'artillerie de forteresse, 1 comp. d'ouvriers d'artillerie, 1 comp. de sapeurs, 1 comp.

de troupes de chemin de fer, d'aérostatique du service des signaux etc., 1 comp. du service sanitaire, 1 comp. de l'administration des vivres, 1 comp. du train. Total 109 officiers, 3096 hommes, 371 chevaux. Les troupes indigènes comprement 6 bat. d'inf. (à 4 comp.), 2 escadrons d'explorateurs, 1 batt. de montagne (5 officiers, 169 hommes, 6 canons), 52 hommes de police et une *horde* (8 officiers, 200 hommes). Total 114 officiers (dont 74 italiens) 3794 hommes.

Japon.

[Empire. — Monarchie constitutionnelle et héréditaire dont le pouvoir suprême appartient au chef „Tenno", de la dynastie régnante depuis 2500 ans et résidante jusqu'à la restauration de 1868 à Kioto, depuis lors à Tokio. — Constitution du 11 février 1889. La Chambre des Pairs se compose des membres masculins et majeurs de la famille Impériale, de tous les princes et marquis âgés de plus de 25 ans; de la 5ème partie de tous les comtes, vicomtes et barons de l'Empire qui ont atteint la 25ème année, élus par leurs égaux pour 7 ans; de membres nommés à vie par l'Empereur, âgés de 30 ans au moins et dont le nombre ne doit pas dépasser celui de tous les membres de la noblesse et de 15 membres âgés au moins de 30 ans, élus par les 15 habitants masculins les plus imposés de chaque district d'administration, confirmés par l'Empereur pour 7 ans. La Chambre des Représentants se compose de 300 membres âgés au moins de 30 ans élus publiquement par districts pour 4 ans par tous les sujets masculins ayant atteint l'âge de 25 ans et payant 15 yen (1 yen = 5 frcs. 15 cts.) d'impôts. Les membres de cette dernière catégorie doivent avoir payé eux-mêmes depuis un an, dans le district respectif le même montant d'impôts. La réunion des deux Chambres aura lieu pour la première fois en novembre 1890. — Pavillon: Blanc, chargé au milieu d'un disque Rouge.]

Maison impériale.

Mutsuhito, né à . . . . 3 novembre 1852, fils de l'empereur Komeï-Tenno († 1867); succ. à son père; chev. de l'O. esp. de la Toison d'Or etc.; marié 9 février 1869 à

Haruko, fille de feu Tadaka de la maison Foudjivara Itchidjo, née à . . . . 28 mai 1850.

Enfants: 1) Pr. *Yoshihito Harunomiya*, né à . . . . 31 août 1879; déclaré héritier du trône 3 novembre 1889.

2) Psse *Masako Tsunenomiya*, née à . . . . 30 septembre 1888.

3) Psse *Fusako Kanenomija*, née à . . . . 28 janvier 1890.

Impératrice-mère.

Asako, fille de feu Kudjo Nao-tada, née 23 janvier 1834.

Maison Arisugava.

Pr. *Taruhito* (Alt. Imp.), né 23 mars 1835.

Pr. *Takehito* (Alt. Imp.), né 11 février 1862.

Maison Yamashina.

Pr. *Akira* (Alt. Imp.), né 22 octobre 1816.

Maison Komatsu.

Pr. *Akihito* (Alt. Imp.), né 11 février 1846.
Pr. *Yorihito* (Alt. Imp.), né 16 octobre 1867.

Maison Fushimi.

Pr. *Sadanaru* (Alt. Imp.), né 9 juin 1858.

Maison Kuni.

Pr. *Asahiko* (Alt. Imp.), né 27 février 1824.

Maison Kitashirakawa.

Pr. *Jashihisa* (Alt. Imp.), né 1er avril 1847.

Maison Kanin.

Pr. *Kotohito* (Alt. Imp.), né 10 novembre 1865.

Maison Kwachio.

Pr. *Hiroyasu* (Alt.), né 16 octobre 1875.

Maison Nashimoto.

Pr. *Morimasa* (Alt.), né 9 mars 1874.

Conseil de la cour.

Président: Le prince *Sanjo*, garde du grand-sceau. — En outre 12 membres.

Grandes charges de la cour.

Ministre de la Maison: Le vicomte *Hijikata-Hisamoto*. — Grand-chambellan: Le marquis *Tokudaiji-Sanenori*. — Vice-ministre de la Maison: Le comte *Yoshii-Tomozane*. — Grand-maître des cérémonies: Le marquis *Nabeshima-Naohiro*. — Grand-maître de la cuisine impériale: Le vicomte *Itsutsuji Jasunaka*. — Grand-maréchal du département de la noblesse: Le prince *Iwakura-Tomasada*.

Grand-maître de la maison de l'impératrice: Le vicomte *Kagawa Keizo*. — Dame du palais: *Jushii Takakura*.

Grand-maître de la maison de l'impératrice Mère: Le vicomte *Sugi-Magoshichiro*. — Dame du palais: *Madenokoji*.

Cabinet.

Président: Le comte *Yamagata Aritomo*, gén. — Intérieur: Le comte *Saigo Tsukumichi*, lt.-gén. — Justice.: Le comte *Yamada Akiyoshi*, lt.-gén. — Finances: Le comte *Matsukata Masayoshi*. — Guerre: Le comte *Oyama Iwao*, lt.-gén. — Communications: Le comte *Goto Shojiro*. — Affaires étrangères: Le vicomte *Aoki Shinzo*. — Marine: Le vicomte *Kabayama Sukenori*, vice-amiral. — Instruction publique: *Yoshikawa Akimasa*. — Agriculture et commerce: *Mutsu Munemitsu*.

Conseil Privé.

Président: Le comte *Oki Takato*. — Vice-président: Le comte *Terashima Munenori*. — Membres: Les ministres et 17 conseillers.

Sénat.

Président: Le comte *Yanagiwara.* — Vice-président: N. . . . — En outre 70 à 80 membres.

Ministères et autres autorités centrales.

Vice-ministres. Justice: *Mitsukuri Rinsho.* — Communications: *Mayeshima Hisoka.* — Marine: *Iko Shunkischi*, contre-amiral. — Agriculture et commerce: *Ishida Yeikitschi.* — Guerre: *Katsura Taro*, lt.-gén. — Instruction publique: *Tsudji Shindji.* — Finances: *Watanabe Kunitake.* — Intérieur: *Shirane Sewitschi.* — Affaires étrangères: Le vicomte *Okabé Nagamoto.*

Cour des comptes. Président: Le vicomte *Watanabe Noboru.*

Office de législation. Président: *Inouye Ki.*

Office des chemins de fer. Direct.: Le vicomte *Inouye Masaru.*

Cour de cassation (Cour suprême de justice, le Taïchinin). Président: *Osaki Tadaharu.*

Président de la police: *Tanaka Mitsuaki.*

Administration provinciale.

L'Empire, quant à l'administration, est divisé en 3 districts de résidence (Fou): Tokio, Osaka et Kioto et 43 districts ruraux (Ken), administrés par des „chizi". Les subdivisions forment plus de 800 „Kou" et „goun". L'île de Yéso et les îles Kouriles forment un territoire particulier (le hokkaido chô) relevant directement du cabinet.

Gouverneur de Tokio: Le marquis *Hachisuka Mochiaki.*

Armée.

Général en chef: *L'Empereur.*

Chef de l'état-major-général: S. A. I. le prince *Arisugawa Taruhito,* gén.

Inspecteur-général de l'armée et chef des affaires d'instruction: Le vicomte *Miyoshi Shigehe-omi,* lt.-gén.

Corps diplomatique à Tokio [et Consuls].

(Imprimé le 22 novembre 1890; pour les changements survenus depuis, voir les „Additions".)

Allemagne (Empire d'). E. e. et M. pl.: Le Dr. *de Holleben* (1886). — Secr. de lég.: Le Dr. *de Waldthausen.* [Hiogo et Osaka: *de Krencki.* — Nagasaki, chargé: *Müller-Beeck.* — Yokohama: Le Dr. *Schmidt-Leda,* CG.]

Amérique (Etats-Unis d'). E. e. et M. pl.: J. F. *Swift* (1889). — Secrétaires de lég.: E. *Dun*, W. *Gardiner.* — Interprète: Le Dr. W. N. *Whitney.* [Kanagawa: J. *Gowey,* CG.; G. *Seidmore,* VCG.; J. *MacLean*, Dep. CG. — Kobe et Osaka: E. *Smithers.* — Nagasaki: W. *Abercrombie.* — De plus 2 VC.]

Autriche-Hongrie. E. e. et M. pl.: R. baron *de Biegeleben* (1889). —

Attaché-interprète: H. baron *de Siebold*, secr. de lég. [Yokohama: G. chev. *de Kreitner*.]

Belgique. E. e. et M. pl.: G. *Neyt*. — Secr de lég.: P. *de Groote*. Kobe: W. *Fearon*. — Nagasaki: F. *Ringer*. — Osaka: Ch. *Favré Blandt*. — Yokohama: L'ambassade à Tokin.]

Chine. E. e. et M. pl.: *Li-Shu-Chang* (1888). — Secrétaires de lég.: *Chin-Ming-Yuan*, *Tsien Teh Pei*. [Kobe et Osaka: *Tsin Nin San*. — Nagasaki: *Yang Shoo*. — Yokohama et Tokio: *Lo-Chiah-Tsit*.]

Danemark. Le MR. des Pays-Bas est chargé des affaires diplomatiques. [Kobe: Ch. *Braess*. — Nagasaki: J. *Smith*. — Yokohama: E. *de Bavier*, CG.]

Espagne. E. e. et M. pl. et CG.: L. *del Castillo y Trigueros* (1888). — Secrétaires de lég.: R. G. *de Ayala*, P. *Solez y Guardiola*. — Att. naval: E. *Diaz Moréu*, capit. de frégate. [Nagasaki: J. G. *Quin*. — Yokohama: L. T. *Acevedo*.]

France. E. e. et M. pl.: J. A. *Sienkiewicz* (1883). — Secrétaires de lég.: *Gadet*, *Bedout*. — Att. milit.: *Bougouin*, capit. — Drogman: J. *Dautremer*. — Médecin: Le Dr. A. *Mècre*. [Yokohama: A. *Klobukowski* et 1 VC.]

Grande-Bretagne. E. e. et M. pl. et CG.: H. *Fraser* (1888). — Secrétaires de lég.: L'hon. W. J. G. *Napier*, T. B. *Clarke-Thornhill*, J. *Gubbins*, H. *Bonar*. — Chapelain: Le rév. A. C. *Shaw*. — Médecin: E. *Baelz*. [Hakodaté et Nugata: J. C. *Hall*. — Osaka: J. *Enslie*. — Nagasaki: J. J. *Quin*. — Tokio: J. *Longford*, VC. — Yokohama. Juge: N. *Hannen*; J. *Troup*.]

Grèce. [Tokio: F. *Beato*. — Yokohama: *Lequeux*.]

Hawaïï. MR. et CG.: R. W. *Irwin*. [Kobe et Osaka: S. *Endicott*.]

Italie. E. e. et M. pl.: R. chev. *de Martino* (1885). — Drogman: L. *Casati*. [Yokohama: E. *Durand de la Penne*.]

Pays-Bas. MR.: Le comte *de Bylandt* (1890). — Secr.-interpr.: L. *van de Polder*. — Médecin: Le Dr. W. *de Heyden*. [Kobe et Osaka: C. *Braess*. — Nagasaki, chargé: *Müller-Beek*. — Yokohama, Hakodaté et Niigata, chargé: Le Dr. O. *Schmidt-Leda*.]

Pérou. E. e. et M. pl.: J. F. *Elmore*. [Yokohama: C. *Rohde*.]

Portugal. E. e. et M. pl., chargé: J. *Loureiro*, CG. — Secr.: E. *Pereira*. [3 VC.]

Russie. E. e. et M. pl.: D. *Chévitch*, cons. d'Etat act. (1886). — Secrétaire de lég.: *Chtcheglow*, cons. aulique et gentlh. de la Chambre. — Interprète: *Boukovetski*, assesseur de coll. — Archimandrite: *Anatol*. [Hakodaté: G. D. *Wollant*. — Nagasaki: B. *Kostileff*.]

Suède et Norvège. Le MR. et les consuls des Pays-Bas sont chargés des affaires.

Suisse. [Yokohama: A. *Dumelin*, CG.]

Notice statistique.

Superficie et *population*[1]).

1 ri carré = 15.42347107 kilom. carrés.

Iles.	Ri carrés.	Kilom. carrés.	Habitants au 1er janv. 1889. Du sexe masculin.	féminin.	Total.	Par kil. c.
Niphon central .	6146	94793	7 697768	7 633891	15 331659	162
„ septentrion.	5072	78225	3 051607	2 940410	5 992017	77
„ occidental .	3473	53561	4 614532	4 481954	9 096486	170
Sikokou . . .	1180	18210	1 444512	1 384309	2 828821	155
Kiou-siou[2]) . .	2828	43615	3 070304	3 033142	6 103446	140
Hokkaïdô ou Yéso[3]) . . .	6095	94012	129722	125083	254805	3
Totaux	24794	382416	20 008445	19 598789	39 607234	104

Au 1er janvier 1889 la population se décomposait d'après les classes comme suit[1]):

	Kwazokous.	Sizokous.	Heimins.	Total.
Niphon central . .	3215	475276	14 853168	15 331659
„ septentrional	30	251162	5 740825	5 992017
„ occidental .	465	311663	8 784358	9 096486
Sikokou	7	141404	2 687410	2 828821
Kiou-siou[2]) . . .	94	768560	5 334792	6 103446
Hokkaïdô ou Yéso[3])	—	28415	226390	254805
Totaux	3811	1 976480	37 626943	39 607234

Nombre des étrangers 31 déc. 1888: 8614 (dont 4805 Chinois, 1623 Anglais, 849 Américains, 488 Allemands, 312 Français); nombre des Japonais résidant à l'étranger (31 déc. 1889): 17610.

Mouvement de la population[1]):

	Mariages.	Naissances.	Décès.
1884	287742	975252	705126
1885	259497	1 024574	886824
1886	315311	1 050617	938343
1887	334149	1 058137	753456
1888	330246	1 172729	752834

Villes ayant plus de 30000 habitants au 1er janvier 1889[4]).
(Les noms mis entre parenthèses sont ceux des provinces respectives).

Tokio (Mousashi) . .	1 313299	Sendai (Rikouzen) . .	77515
Osaka (Settsou) . . .	442659	Tokoushima (Awa) . .	60080
Kioto (Yamashiro) . .	275780	Toyama (Etchou) . .	55300
Nagoya (Owari) . . .	154981	Wakayama (Kii) . . .	55097
Yokohama (Mousashi)	119783	Hakodate (Oshima) .	52693
Kobe (Settsou) . . .	115954	Koumamoto (Higo) . .	52189
Kanazawa (Kaga) . .	96752	Foukouoka (Tchikouzen)	50405
Hiroshima (Aki) . . .	84873	Kagoshima (Satsouma)	47512

[1]) Voir „Résumé statistique de l'Empire du Japon, no. IV", Tokio 1890. — [2]) Les îles Liou-kiou comprises. — [3]) Les îles Kouriles comprises. — [4]) Voir „Résumé statistique, no. IV, population présente".

Sakaï (Idzoumi) . . .	45005	Matsuyama (Iyo) . .	34410
Niigata (Echigo) . . .	44761	Matsouye (Izoumo) . .	33324
Nagasaki (Hizen) . .	44175	Morioka (Rikutschou)	32924
Okayama (Bizen) . .	43885	Akamagaseki (Nagato)	32381
Shizouoka (Sourouga) .	40555	Yokoska (Sagami) . .	31598
Foukoui (Echizen) . .	39853	Kotschi (Tosa) . . .	31209
Takamatsou (Sanouki)	38294	Hirossaki (Mutsu) . .	30436

Finances[1]).

(En yens. Un yen (= 1 „trade dollar" américain) vaut 5 fr. 15 cts.)

Compte	1883—84:	Recettes	79 113226	Dépenses	90 464507
„	1884—85:	„	76 658330	„	76 651783
„	1885—86 (9 mois)	„	62 156569	„	61 121407
„	1886—87:	„	84 020401	„	83 487259
„	1887—88:	„	88 191445	„	80 099381

Budget de l'année financière finissant 30 juin 1890.

Recettes.

Impôts		67 870756
Douanes	4 105542	
Impôt foncier	42 248981	
Impôt sur les revenus	1 053491	
Impôt sur les produits obtenus par fermentation (sake etc.)	14 523548	
Impôt sur le tabac	1 492806	
Impôts sur les timbres, timbres-poste et licences; taxes diverses	4 446388	
Produit net des travaux publics et revenus des domaines		5 989355
Recettes judiciaires et licences		1 413393
Revenus divers		1 326681
	Recettes	76 600185

Dépenses.

Dette publique	20 000000
Liste civile, apanages et temples	3 252220
Pensions diverses	831413
Conseil d'Etat et sénat	1 059547
Ministère des affaires étrangères	856054
Ministère de l'intérieur	7 841448
„ des finances	7 324800
„ de la guerre	12 097177
„ de la marine	8 227627
„ de l'instruction publique	1 007632
„ de l'agriculture et du commerce	476202
„ des communications	3 748837
„ de la justice	3 271240
Office de Hokkaïdo	2 120601
Dépenses diverses	4 481515
Dépenses	76 596313

[1]) Voir „Résumé statistique, no. IV, population présente".

Budget de l'année financière 1890—91. *Recettes* 81 980081 yens, dont 76 733419 rec. ord. *Dépenses* 81 978478 yens, dont 69 178982 dép. ord.

Dette publique 1889.

Dette intérieure . .	288 462380	Dette extérieure . .	6 430376
Ne portant pas d'intérêts . .	7 241999	Total	294 892756
Portant intérêts	234 654295	Actif	24 970486
Papier-monnaie	46 566086	Dette réelle	269 922270

Commerce et navigation.

Commerce spécial de marchandises[1]). (En yens.)

	1884.	1885.	1886.	1887.	1888.
Importation	32 110926	32 680587	37 568454	51 671846	65 416235
Exportation	33 104384	36 147701	47 998097	51 547407	64 891683

Commerce général d'après les pays en 1888. (En milliers de yens.)

Pays.	Imp.	Exp.	Pays.	Imp.	Exp.
Grande-Bretagne	28 694	8 710	Chine	10 360	11 427
France	4 125	13 636	Corée	1 042	707
Allemagne . . .	5 261	1 618	Philippines . . .	213	70
Suisse	660	356	Indes	7 724	473
Belgique	596	30	Australie	219	638
Pays-Bas . . .	128	94	Etats-Unis d'Am.	5 674	23 476
Autriche	50	296	Canade	25	857
Italie	200	706	Autres pays . .	147	292
Turquie	101	6	Pour les navires .	—	2 025
Russie	236	289	Total	65 455	65 706

Principaux articles d'importation et d'exportation en 1888.

(En milliers de Yens.)

Importation.		Importation.		Importation.	
Filés de coton	13 662	Voitures et navires . .	1 728	Riz	7 421
Sucre . . .	6 955	Peaux . . .	1 124	Thé	6 125
Lainages . .	4 714	Vêtements .	848	Houille . . .	3 238
Cotonnades .	4 673	Boissons fermentées .	833	Poissons . .	2 338
Machines et instruments	4 586	Céréales . .	783	Soieries . .	1 680
Fer	3 659	Armes et munition .	753	Cuivre . . .	1 527
Pétrole . .	3 519	Papier . . .	752	Poterie . . .	1 354
Drogues etc.	2 910	Exportation.		Camphre . .	1 018
Articles de fer	2 552	Soie	28 346	Plantes marines . . .	837
Coton . . .	2 222			Objets en bambon et en bois . . .	750

La part proportionnelle de ces articles se présente comme suit:

	Agriculture.	Elevage de bétail.	Pêche.	Forêts.	Mines.	Industrie.	
Importation	19,2	2,0	—	—	12,7	66,1	pour cent.
Exportation	24,8	51,9	5,8	1,9	8,7	6,9	pour cent.

[1]) „Resumé statistique de l'Empire du Japon, no. IV", Tokio 1890, 12ème année. — [Imprimé le 22 novembre 1890.]

Mouvement des ports en 1888.

Ports.	Entrées.				Sorties.			
	Japonais.		Etrangers.		Japonais.		Etrangers.	
	Nav.	Tonn.	Nav.	Tonn.	Nav.	Tonn.	Nav.	Tonn.
Yokohama .	5	7646	229	394124	5	5141	135	257614
Kobé . . .	9	6462	162	256601	2	1341	192	304430
Osaka . .	2	166	1	96	1	84	3	179
Nagasaki .	201	189076	444	448168	184	183175	507	536762
Hakodatà .	4	891	10	6386	15	7357	15	9926
Simonosiki .	240	10945	—	—	207	11828	—	—
Hakata . .	34	453	—	—	26	396	—	—
Izuhara . .	243	17556	—	—	304	18266	—	—
Total	738	233195	846	1 105375	745[1])	227679[1])	852	1 108911

Flotte marchande au 1er janvier 1888. Navires de construction européenne: 486 vapeurs, jaug. 72322 tonn. (16641 chevaux) et 798 navires à voile jaug. 60975 tonn. Le nombre des navires de construction japonaise s'élevait à 17194.

Communications.

Chemins de fer au 1er avril 1890.

	Lignes (en kilom.)		
	en exploitat.	en construct.	en projet.
Lignes de l'Etat	978	—	121
„ de compagnies . . .	824	1154	1398
Total	1802	1154	1519

Postes 1888. Nombre des bureaux 3710, des lettres, journaux, imprimés etc., dans le service intérieur 159 995633, dans le service extérieur 2 671876. Recettes 10 741000, dépenses 13 723859 francs.

Télégraphes 1888. Nombre des bureaux ouverts à la communication générale: 250. Longueur des lignes 10615 kil., des fils 29986 kil. Nombre des dépêches expédiées: internes 2 527765, internationales 66478, dépêches officielles: 79948, total 2 674191.

Armée.

[En vertu de la loi du 21 janvier 1889 le service militaire personnel est obligatoire pour tous les sujets. La durée du service s'étend de la 17ème année accomplie à la 40ème année. Ceux qui ne sont pas entièrement incapables de porter les armes, appartiennent depuis l'âge de 20 ans accomplis 4 ans à la réserve et 5 ans à l'armée territoriale. Tous les autres Japonais obligés de servir font partie de la réserve de l'armée territoriale. — Voir année 1883, p. 850.]

Organisation.

L'empire, à l'exception de l'île de Yéso, est divisé en 6 régions militaires (Chefs-lieux: *Tokio, Sendaï, Nagoya, Osaka, Hiroshima* et *Koumamoto*) qui sont occupées chacune par une division.

[1]) „Résumé statistique de l'Empire du Japon, no. III", Tokio 1889.

Chaque division comprend 2 brig. d'inf., 1 div. de cav., 1 rég. d'art., 1 bat. du génie et 1 bat. du train. De plus il y a à Tokio la garde impériale, dans l'île de Yéso une milice particulière et à Tsushima un corps séparé pour la défense de l'île.

La garde comprend 4 rég. d'inf. à 2 bat. de 4 comp., 1 div. de cav. à 3 esc., 1 rég. d'art. de 4 batt. à 6 canons, 1 bat. du génie, à 2 comp., 1 bat. du train des équipages à 2 comp. et 1 corps de musique. — Chaque division de ligne comprend 4 rég. d'inf. à 3 bat., chacun de 4 comp., 1 div. de cav. à 3 esc., 1 rég. d'art. de 6 batt. à 6 canons, 1 bat. du génie à 3 comp. et 1 bat. du train des équipages à 2 comp. — Il y a en outre 4 rég. d'art. de place à 3 bat., chacun de 4 comp., 1 parc du train des équipages, le corps de défense insulaire comprenant une troupe d'inf. et 1 batt. de place, 1 corps de gendarmerie comprenant 6 comp. à 4—8 pelotons, et la milice particulière de Yéso comprenant 6 bat. à 4 comp.

Effectif de paix 1890 (officiel).

Armes.	Officiers supérieur.	Officiers subalternes.	Sous officiers.	Hommes.	Employés.	Médecins.	Vétérinaires.	Infirmiers.	Ouvriers.	Total.	Chevaux.
Garde.											
Infanterie . .	16	176	456	5760	20	16	—	40	136	6620	44
Cavalerie . . .	1	17	36	426	2	2	2	4	19	509	459
Artillerie . . .	3	21	49	384	5	2	2	5	22	493	249
Génie	1	12	25	221	2	2	—	3	14	280	14
Train	1	12	43	400	2	2	2	3	16	481	241
Musiciens . . .	—	1	10	39	1	—	—	1	—	52	—
Total	22	239	619	7230	32	24	6	56	207	8435	1007
Ligne.											
Infanterie . .	120	1560	3480	34560	168	96	—	360	912	41256	336
Cavalerie . . .	6	102	216	2556	12	12	—	18	114	3036	2754
Artillerie . . .	24	180	426	3456	42	18	12	42	150	4350	1866
Génie	6	102	210	1986	12	12	—	24	96	2448	114
Train	6	84	282	3252	12	12	12	18	108	3786	1788
Total	162	2028	4614	45810	246	150	24	462	1380	54876	6858
Formations spéciales.											
Art. de forteresse	16	264	596	5616	24	12	—	60	156	6744	40
Corps pour la défense de l'île	1	11	25	193	3	3	—	9	16	261	2
Gendarmerie .	6	42	308	1210	18	—	—	—	—	1584	185
Milice à Yéso .	1	22	52	880	2	2	—	5	—	964	3
Total	24	339	981	7899	47	17	—	74	172	9553	230
Total général	208	2606	6214	60939	325	191	30	592	1759	72864	8095

Flotte (juin 1890).

Navires.	Tonneaux.	Chevaux.	Canons.
1 navire de combat cuirassé.	3777	3932	12
4 croiseurs	10568	19365	35
7 Sloops	8910	7012	45
4 corvettes	9120	5604	43
1 aviso	1750	5400	5
5 canonnières	2187	2342	13
7 navires école	8460	—	39
1 navire pour le service de la police des ports	1290	—	7
40 navires pour le service local	3165	5635	—
5 bateaux torpilleurs . . .	352	2697	6
75 navires	49579	51987	205
En construction :			
2 croiseurs	5612	14000	34
3 Garde-côtes	12834	16200	54
2 canonnières	1252	2150	16
19 bateaux-torpilleurs . . .	1021	9975	38
1 torpilleur-cononnière . . .	750	5000	11
2 remorqueurs	500	700	—
29 navires	21969	48025	153

Libéria.

[République. — Déclaration d'indépendance et constitution de la colonie de Libéria, fondée en 1822 par des nègres affranchis des Etats-Unis de l'Amérique du Nord et des indigènes d'Afrique et qui dépendait jusqu'alors d'une société américaine de colonisation, 26 juillet 1847. Le Sénat se compose de 8 membres nommés pour 4 ans, la Chambre des Représentants est composée de 13 membres nommés pour 2 ans, le Président est également élu pour 2 ans. Des traités ont été conclus avec l'Empire d'Allemagne, la Grande-Bretagne, la France, la Belgique, le Danemark, l'Italie, les Etats-Unis d'Amérique, les Pays-Bas, Suède et Norvége, le Portugal, l'Autriche-Hongrie et Haïti. Pavillon : Onze bandes horizontales alternativement Rouge et Blanche, près de la hampe sur un fond bleu rectangle, occupant les cinq bandes supérieures une étoile blanche à cinq rayons. — Voir l'année 1887, p. 853.]

Président.

Hilary Richard Wright *Johnson*. — Vice-président : James M. *Thompson*.

(Tous les deux réélus pour la 4ème fois 7 mai 1889.)

Législative.

Sénat. Président : Le vice-président de la république. — Secrétaire : H.-D. *Brown*.

Chambre des Représentants. Speaker: F.-O. *Thorne*.
Chef du bureau: D.-F. *Ware*.

Autorités centrales etc.

Département d'Etat. Chef: E.-J. *Barclay*.
Département du trésor. Chef: H.-W. *Travis*. — Contrôleur: L.-B. *Andrews*. — Auditeur: A.-F. *Belgrave*. — Trésorier: J.-W. *Howard*.
Procureur-général: W.-M. *Davis*.
Maître général des postes: H.-J. *Moore*.

Corps diplomatique à Monrovia [et Consuls].

Allemagne (Empire d'): [Le baron *de Soden*, gouverneur à Kameroun, CG. — E. *Zimmerer*, commissaire à Petit Popo]. — **Amérique** (Etats-Unis d'). MR. et CG.: A. *Clark*. [De plus 1 VC. et 1 ag.] — **Belgique**: [R. A. *Sherman*]. — **Grande-Bretagne**. [J. *Shaw Hay*, gouv. à Freetown]. — **Pays-Bas**: [Chargé: A. *Veldkamp*]. — **Suède et Norvége**. [M. A. *Aenmeij*].

Notice statistique.

Superficie [1]). Environ 37200 kil. carrés.

Population [1]). Près de 2 millions, d'après les données du consul général Gudgeon [2]). La ville de Monrovia a environ 5000 habitants.

Finances.

Compte de l'année financière qui a fini 30 septembre 1883.

(En dollars.)

Recettes.		Justice	16176
Droits d'importation .	140811	Législature	13405
„ d'exportation .	27384	Réclamations	5000
Contributions intérieures	5819	Intérêts	2366
Total	174014	Dépenses extraord. .	93725
Dépenses.		Total	157465
Administration civile .	26793		

En août 1871 le gouvernement a contracté en Angleterre un emprunt de 500000 dollars aux taux de 85 et à 7% d'intérêts, remboursable en 15 années. Mais comme, depuis 1874, ni les intérêts ni les quotes-parts d'amortissement n'en ont été payés, la dette était en 1886 de 920000 dollars [3]).

Commerce. Les principaux articles d'exportation sont l'huile de palme, les noix de palme, le café dont la culture

---

[1]) D'après des données officielles. — [2]) Journ. Manchester Geogr.-Soc. 1888. — [3]) Voir „The Statesman's Yearbook" par J. Scott Keltie, 1886, p. 726.

augmente d'année en année et qui, par sa bonne qualité, promet de devenir l'article d'exportation le plus important, le bois de teinture rouge, l'ivoire, l'arrowroot, le sucre, le cacao, le gingembre, le riz etc. Le commerce se fait surtout avec l'Angleterre, les Pays-Bas, Hambourg et l'Amérique.

Armée. Tout citoyen âgé de 16 à 50 ans et capable de porter les armes, est obligé au service militaire en temps de guerre, ce qui donne un effectif de milice d'une brigade comprenant 4 régiments.

Liechtenstein.

[Principauté. — Monarchie constitutionnelle et héréditaire dans la postérité mâle (primog.), appartenant depuis 1852 à l'union douanière autrichienne. — Constitution du 26 sept. 1862. La Diète, qui doit se réunir annuellement, se compose de 15 membres, dont 3 nommés par le prince et 12 élus par vote indirect. Les députés sont nommés ou élus pour 6 ans et renouvelables par moitié tous les 3 ans. Pour le droit électoral ainsi que pour l'éligibilité, il faut être âgé de 23 ans. — Couleurs nationales: Rouge, Bleu. — Voir année 1864, p. 679.]

Chef de l'administration à Vaduz: C. *de In der Maur auf Strehburg und zu Freifeld.*

Le tribunal supérieur autrichien à Innsbruck est l'autorité judiciaire.

Chancellerie princière à Vienne. Directeur: F. *Zipfl*, cons. aulique. — Président de la cour d'appel (2ème instance) unie à la Chancellerie princière: Le Dr. F. chev. *de Haberler.*

Notice statistique.

Superficie: 159 kilom. carrés. *Population* en 1886: 9593 h., 60 par kilom. carré. 4897 habitants sont du sexe masculin, 4696 du sexe féminin. Toute la population est d'origine allemande et catholique à peu d'exceptions près. Vaduz 1099 hab.

Finances. Recettes en 1889 131986, dépenses 155623. — Par suite de l'entrée de la principauté dans l'Union douanière (renouvelée en 1876) l'Autriche paie annuellement une somme d'environ 20000 fl. au pays de Liechtenstein. La dette publique s'élève à 43750 fl.

Luxembourg.

[Grand-Duché, déclaré neutre par les grandes puissances d'Europe etc., Londres 11 mai 1867. — Monarchie constitutionnelle et héréditaire dans la postérité mâle (primog.), actuellement en union personnelle avec le royaume des Pays-Bas, mais ayant constitution et administration particulières et faisant partie de l'union douanière et commerciale allemande (Zollverein); depuis 6 nov. 1890 sous la régence d'Adolphe duc de Nassau. — Constitution du 17 oct. 1848 modifiée 1er déc. 1856 et 28 mai 1879. La Chambre des députés se compose de 43 membres élus directement pour 6 ans par le suffrage restreint (cens électoral à 30 frs.); elle est renouvelée par moitié tous les trois ans. Pour le droit électoral (cens) ainsi que pour l'éligibilité, il faut être âgé de 25 ans. La Chambre des députés se réunit annuellement. — Couleurs nationales: Rouge, Blanc, Bleu, Blanc. — Voir l'année 1885, p. 855.]

Gouvernement.

Président: P. *Eyschen*, ministre d'Etat, chargé de la direction-générale des affaires étrangères.
Directeurs-généraux. Intérieur: H. *Kirpach*. — Finances: M. *Mongenast*. — Travaux publics: V. *Thorn*.
Secrétaire-général: P. *Ruppert*. — Conseillers de gouvernement: H. *Neuman*, J.-P. *Henrion*.

Diète.

Président: N. . . . — Vice-président: Ch. *Simons*.

Autres autorités centrales etc.

Conseil d'Etat. Président: E. *Thilges*. — Vice-président: H. *Vannerus*.
Cour supérieure de justice. Président: H. *Vannerus*. — Procureur-général: J. *Chomé*.
Chambre des comptes. Président: N. *Salentiny*. — Receveur général: C. *François*. — Enregistrement et domaines: C. *Faber*. — Contributions: M. *Müllendorff*. — Douanes: *Lœhning*.
Postes et télégraphes: M. F. *Neumann*.
Culte catholique romain. Evêque de Luxembourg: J. *Koppes*,
Force armée. Commandant: *Bourgeois*, major.

Consuls à Luxembourg.

Belgique. J. *van Damme*, CG. — Italie. Le consul-général de Belgique chargé par int. des fonct. de C.

Notice statistique.

Superficie: 2587,45 kil. carrés.

Population au 1er décembre 1885: 213283 hab., dont 107142 du sexe masculin et 106141 du sexe féminin; 82.4 habitants par kil. carré. Luxembourg (ville) 17964 habitants.

Cultes. En 1885 on comptait 211077 catholiques, 1141 protestants, 26 autres chrétiens, 866 israélites, 173 individus, dont la religion n'était pas connue.

La *langue parlée* est l'allemand. Le nombre des habitants qui ne parlent que le français dans la vie ordinaire est évalué à 3 ou 4 mille.

Nationalité en 1885. Au grand-duché appartenaient 195681 habitants, à l'Empire d'Allemagne 11863; en outre il y avait 3028 Belges, 1313 Français, 496 Italiens, 418 Autrichiens et Hongrois, 74 Suisses, 68 Néerlandais, 34 Anglais, 21 Russes, 15 Américains, 5 Suédois et autres Européens 5. De 262 habitants la nationalité n'est pas connue.

Finances.

Résultat des exercices clos des dernières années.

	1886.	1887.	1888.
Recettes y compr. l'excéd. de l'année précédente	8 635945	8 675616	8 856760 frcs.
Dépenses	7 166674	7 279371	7 283726 „
Excédent des recettes	1 469271	1 396245	1 573034 frcs.

Budget pour 1890. (Loi du 25 décembre 1889.)

Recettes brutes. (Francs.)

Excédent présumé de 1889	1 400000	Postes	530000
Contr. directes, accise	2 078900	Télégr. et téléphons .	99500
Douanes	2 153000	Prisons, hospice central etc.	176000
Enregistrement et domaines	1 768600	Recettes diverses . .	375200
		Total des recettes:	8 581200

Dépenses.

Liste civile	200000	Agriculture, commerce, industrie	383900
Gouvernement	139150	Instruction publ., arts, sciences	700850
Chambre des Députés .	30000	Prisons	171000
Conseil d'Etat	17000	Intérieur (y compris police)	644500
Affaires étrangères . .	38400	Enregistrement, domaines et forêts . .	256250
Justice	356600	Dette publique . . .	742500
Cultes	409200	Frais de perception .	1 236250
Dépenses milit. \ Gendarmerie / . .	397900	Autres dépenses . .	60000
Chambre des comptes .	36660	Total des dépenses:	7 445200
Pensions	482000	Budget pour ordre:	1 305000
Travaux publics . . .	955540		
Travaux communaux .	187500		

Dette publique. La dette consiste en trois emprunts contractés pour la construction de chemins de fer etc. et s'élevant celui de 1859 à 3 500000 francs, celui de 1863 à 8 000000 francs et celui de 1882 à 3 000000 francs. Elle est représentée par des

titres au porteur à 4% d'une valeur nominale de 16 170000 frcs. L'annuité de ce chef, intérêts et amortissement compris, est de 729898 frcs. 80 cts.

Commerce. Le grand-duché fait partie de l'Union douanière allemande (Zollverein); voir page 492.

Chemins de fer. En 1889 il y avait en exploitation le réseau Guillaume-Luxembourg (exploité à titre de location par la Direction des chemins de fer d'Alsace-Lorraine) d'une longueur de 183 kil. et le réseau Prince Henri d'une longueur de 160 kil.; il y a en outre 55 kil. de chemins de fer secondaires; total 398 kil. en exploitation. En construction 6 kil. de lignes principales et 30 kilomètres de lignes locales.

Postes en 1889. Nombre des bureaux 71; nombre des lettres 3 438319, cartes postales 949396, échantillons et imprimés 3 622749, mandats et bons de poste 217663. Recettes 580992 frcs., dépenses (y compris les télégraphes) 651452 frcs.

Télégraphes en 1889. Longueur des lignes de l'Etat 404 kil., des fils 760 kil., des fils des chemins de fer 759 kil.; nombre des bureaux de l'Etat 50, des chemins de fer 44. Nombre des dépêches 92831, dont 20329 internes, 67929 internationales, 4573 franches de port et dépêches de service. — Recettes 52180 frcs.

Troupes. En vertu des lois du 16 février 1881 et 29 avril 1885 il existe: 1 comp. de gendarmes de 2 officiers, 135 sous-officiers et soldats et 1 comp. de volontaires de 4 officiers, 140 sous-officiers et soldats. L'effectif de ces derniers peut être porté en cas exceptionnels à 250.

Maroc.

[Sultanat. — Monarchie absolue depuis 790; sous les chérifs de Tafilalt depuis 1546; sous les Alides (chérifs de 2ème classe) depuis le milieu du 17ème siècle. — Pavillon: Rouge.]

Sultan.

Mouleï-Hassan, de la famille de Hachan (tribu du Tafilalet), sultan de Fez, Tafilalet, Marakech et Sus, „Majesté Chérifiane", succède à son père, feu le sultan Mouleï Mahommed, 25 sept. 1873.

Gouvernement.

Grand-vézir: *Mohammed el Arbi ben el Moghtar.* — Affaires étrangères: *Mohammed el Mofdel Garrit.* — Guerre: *Mohammed ben el Arbi ben el Moghtar* (frère du grand-vézir). — Finances: *Mohammed el Tasi.* — Grand-chambellan: *Ahmed ben Mussa.* — Chargé des relations étrangères du Sultan à Tanger: *Mohammed ben el Arbi el Torres.*

Grand-chérif: N. . . . .

Corps diplomatique à Tanger [et Consuls].

Allemagne (Empire d'). MR. et CG.: Ch. comte *de Tattenbach*, cons. de lég. et chamb. bav. — Drogman: M. *Melhameh*. — Chanc.: A. *Rothert*. [Rabat: J. *Frost*.] — Amérique (Etats-Unis d'): F. A. *Mathews*, col. — Autriche-Hongrie. MR. et CG.: C. chev. *de Boleslawski*; P. chev. *Reglia d'Ohmučević*, chargé d'aff. et CG.; J. *Abensur*, drogman; *Reiser*, chanc. — Belgique. E. e. et M. pl.: E. *Anspach*. — Drogm. et C.: A. J. *Sicsu*. [2 VC et 5 agents.] — Brésil. [Tanger, chargé de Cslt.G.: Le ministre du Portugal.] — Danemark. Chargé d'affaires et CG.: Le ministre britannique. — Espagne. E. e. et M. pl.: F. R. *Figuera* (1889). — Secrétaires de lég.: E. *Bosch*, A. G. *del Campillo*, P. *Jover*. — Drogman: A. *Rinaldi*. — Att. milit.: *Cervera*, capit. — Médecins: S. *Cenarro*. J. *Ovilo*. [Mogador: A. *Fierro y Cruz*. — Tanger: F. L. *Munoz*. — Tétuan: J. *Morphy*.] — France. E. e. et M. pl.: *Patenôtre*. — Secrétaires de lég.: L. *Patenôtre*, *Pascal*. — Attaché: Le comte *de la Forest-Divonne*. — Drogman: *Hélouis*. — Chanc.: *Autignon*. [Mogador: *Hugonnet*. — De plus 1 VC et 3 agents.] — Grande-Bretagne. E. e. et M. pl.: Sir W. *Kirby-Green*. [Mogador: C. A. *Payton*. — Tanger: H. *White*.] — Italie. E. e. et M. pl.: N. . . . . — Drogmans: A. G. *Gentile*, *Laredo*. — Pays-Bas. [Tanger, chargé: Le CG. de Suède et Norvége. — De plus 5 VC et 1 agent.] — Portugal. E. e. et M. pl.: J. *Colaço*. — Chanc. et drogm.: E. *Rey*. — Russie. Chargé d'aff., f. fonct.: Le ministre d'Espagne. — Suède et Norvége. [Tanger: V. E. *Cassel*, CG.]

Notice statistique.

Superficie et population.

La superficie du Maroc, y compris le Touat, ne peut être évaluée qu'approximativement à 812300 kil. c., dans lesquels la région des montagnes et les vastes plaines fertiles sont représentées par 197100 kil. c., les steppes par 67700 et le Sahara (avec le Touat) par 547500. — Population environ 8 millions d'habitants. Fez (capitale) 140- à 150000 habitans, Maroc 40- à 50000 habitants.

Il n'y a pas de données authentiques sur les *finances* marocaines. Les droits de douanes des 7 ports sont d'environ 8 à 12 millions de francs; le budget du Sultan est d'environ 7 millions.

Commerce en 1888. (En milliers de frcs.)

Importation.			
Cotonnades	12 742	Bougies	755
Sucre	4 303	Fer, acier et objets en acier	737
Lainages	1 905	Epices	288
Thé	1 419	Vin et boissons spiritueuses	249
Soie brute et soieries	1 221		

Verreries	164	Amandes	1 040
Café	161	Oeufs	848
Papier	82	Gomme	796
Exportation.		Chaussures	710
Pois, fèves	7 419	Cire	435
Maïs	2 916	Huile d'olive	412
Laine	2 310	Peaux et crins de chèvre	268
Bœufs	1 264	Dattes	239

Navigation en 1888. (En milliers de francs.)

Pavillon.	Entrées. Nav.	Entrées. Tonn. de rég.	Sorties. Nav.	Sorties. Tonn. de rég.
Français	394	237390	399	237441
Anglais	735	211994	721	207499
Espagnol	726	136558	743	138479
Allemand	33	9404	30	9079
Portugais	92	7423	89	7241
Suédois - Norvégien	41	6246	45	6525
Danois	13	1875	8	1001
Autre	8	1799	8	1799
Total	2042	612689	2043	609064

Armée.

La force armée avec tous ses bans est évaluée à 300000 h., dont la plus grande partie sont cavaliers. Dans les dernières années cependant il n'y a jamais eu sous les drapeaux plus de 25000 hommes.

Mexique.

[République fédérative. — Constitution du 4 oct. 1824, modifiée en dernier lieu 5 févr. 1857. Le président est élu pour 4 ans. Le congrès se compose du sénat de 56 membres (2 de chaque Etat) élus pour 4 ans et de la chambre des députés de 227 membres élus pour 2 ans par le suffrage direct de la nation; les présidents de ces deux chambres sont nommés chaque mois par le suffrage. — Pavillon de guerre: Trois bandes verticales, Verte, Blanche, Rouge, celle du milieu chargée d'une aigle brune. Pavillon de commerce: Le même sans emblême. — Voir année 1868, p. 755, et 1885, p. 861.]

Président.

Porfirio Diaz, gén.; réélu pour la période du 1er déc. 1888—1892.

Ministères et autorités centrales.

Secrétaires d'Etat et sous-secrétaires d'Etat. Affaires étrangères: Le lic. J. *Mariscal*, le lic. M. *Aspéroz*. — Intérieur: Le lic. M. R. *Rubio*, M. *Mercado*. — Justice: Le lic. J. *Baranda*, le lic. J. *García*. — Travaux publics: C. *Pacheco*,

gén., M. *Fernandez.* — Guerre : P. *Hinajosa*, gén., *Escudero*, gén. — Finances : Le lic. M. *Dublan*, *Gamboa.* — Grand-trésorier : F. *Espinosa.*

Cour suprême. Président : Le lic. F. *Roman* — Fisc : Le lic. M. *Villalobos.* — Procureur-général : E. *Ruiz.*

Autorités provinciales.

Gouverneurs des Etats.

Aguascalientes : A. *Vasquez del Mercado.*
Campêche : J. Z. *Kerlegan.*
Chiapas : M. *Carrascosa.*
Chihuahua : L. *Carrillo.*
Coahuila : J. M. G. *Galan.*
Colima : G. *Gomez.*
District fédéral : J. *Ceballos*, général.
Durango : J. M. *Flores.*
Guanajuato : *Gonzalez*, gén.
Guerrero : *Arce*, gén.
Hidalgo : R. *Cravioto.*
Jalisco : M. *Bascena.*
Mexico : J. V. *Villada.*
Michoacán : M. *Jimenez*, gén.
Morelos : J. H. *Preciado*, gén.
Nuevo Leon : B. *Reyes*, gén.
Oaxaca : G. *Chavez*, gén.
Puebla : R. *Marquez*, gén.
Querétaro : F. G. *Cosio.*
San Luis Potosi : C. D. *Gutierrez.*
Sinaloa : M. M. *de Castro.*
Sonora : R. *Corral.*
Tabasco : S. *Sarlat.*
Tamaulipas : A. *Prieto.*
Territoire S. de la Basse-Californie : B. *Topete*, gén.
Territoire N. de la Basse-Californie : L. E. *Torres.*
Territoire de Tepic : M. L. *Romano.*
Tlaxcala : P. *Cahuantzi.*
Vera-Cruz : T. L. *Enriquez*, gén.
Yucatan : D. *Traconis*, col.
Zacatecas : *Arechiga*, gén.

Archevêques catholiques. Mexico : P. A. *de Labastida* (1863). — Morelia : Le Dr. *Arciga.* — Guadalajara : Le Dr. P. *Loza* (1870).

Corps diplomatique à Mexico [et Consuls].

Allemagne (Empire d'). E. e. et M. pl. : Le baron *de Zedtwitz* (1888). — Chanc. : *Gosch.* [Colima : C. *Flor.* — Guadalaxara : T. *Kunhardt.* — Laguna de Terminos : H. *Corssen.* — Mazatlan : W. *Sowerbutts.* — Mérida : F. *Faller.* — Mexico : P. *Kosidowski.* — Oaxaca : G. *Stein.* — San Luis Potosi : J. H. *Bahnsen.* — Tampico : G. *Claussen.* — Tepic et San Blas : W. G. *Delius.* — Vera-Cruz : A. *Holscher.*]

Amérique (Etats-Unis d'). E. e. et M. pl. : Th. *Ryan* (1889). — Secr. de lég. : Ch. *Dougherty.* [Acapulco : J. *Mac Caskey.* — Chihuahua : N. . . . — Durango : J. *Mac Caughan.* — Ensenada : N. . . . — Guaymas : A. *Willard.* — La Paz : J. *Viosca.* — Matamoros : J. *Richardson* ; J. *Valls*, VCG. — Mazatlan : E. *Kelton.* — Mérida : E. *Thompson.* — Mexico : R. *Günther*, CG. ; W. *Edgar*, F. E. *Trainer*, VCG. — Nogales : D. *Smith.* — Nuevo Laredo : W. *Sutton*, CG. ; G. *Mayes*, Ch. *Andrees*, VCG. — Paso del Norte : A. *Sampson.* — Piedras Negras : E. *Fechet.* — Saltillo : J. *Woessner.* — San Blas :

N. . . . — San Luis Potosi : G. B. *Clark.* — Tampico : A. *Lieberknecht.* — Tuxpan : J. *Drayton* — Vera-Cruz : J. *Hoff.* — De plus 16 VC et 18 agents.]

Argentine. MR. : R. *Mendoza* (1889). — Secr. de lég. : *Moreno.* [Mexico : J. K. *Ferrer.*]

Belgique. E. e. et M. pl. : F. baron *Daelman* (1888). — Secr. : H. *Loumyer.* [Carmen : Ch. *Renoz.* — Mérida : R. *Peon.* — Mexico : G. *Beaurang.* — Puebla : J. A. *Dorenberg.* — Tampico : J. G. *Castilla.* — Vera-Cruz : F. J. *Ituarte.* — De plus 4 VC.]

Bolivie. [Mexico : F. *Sanchez Solis,* CG.]

Brésil. E. e. et M. pl. : *Mello y Alvim* (1890).

Chili. [Mazatlan : M. *Magaña.* — Mexico : B. L. *de la Barra,* CG. — Vera-Cruz : J. *Ritter.*]

Colombie. [Acapulco : C. *Arosemena.* — Mexico : J. *de Ansoátegui,* CG. — Tampico : J. G. *Castilla.* — Vera-Cruz : F. M. *de Cos.*]

Costa-Rica. MR. : M. A. *Campero* (1885). [Guaymas : E. *Gaxiola.* — Vera-Cruz : J. G. *Pagès.*]

Danemark. [Mexico : H. L. *Wiechers.* — Vera-Cruz : N. . . . — De plus 3 VC.]

Dominicaine (République). E. e. et M. pl. : F. *de la Fuente Ruiz* (1888). [Mexico : F. *de la Fuente Ruiz,* CG.]

Equateur. [Mexico : F. *de la Fuente Ruiz,* CG.]

Espagne. E. e. M. pl. et CG. : L. *Castellanos* (1889). — Secr. de lég. : Le comte *Montgelas.* [Guadalaxara : M. F. *del Valle.* — Mexico : J. *Perignat.* — Monterey : V. *Rivero.* — Vera-Cruz : St. L. *Charón.*]

France. E. e. et M. pl. : Le comte *de St-Foix* (1889). — Secr. de lég. : *Mercier.* — Attaché : Le comte *de Hunolstein.* — Chancelier : A. *Villard.* [Mexico : *Wiener.* — Tampico : F. *Dubail.* — Vera-Cruz : E. *Sempé.* — De plus 18 agents.]

Grande-Bretagne. E. e. et M. pl. : Sir S. St. *John* (1885). — Secr. de lég. : Sir F. *Denys.* [Mexico : L. *Carden.* — Vera-Cruz : A. *Baker.*]

Guatémala. E. e. et M. pl. : *Dieguez.* [Acapulco : C. *Arosemena,* CG. — Guadalajara : J. F. *del Valle.* — Hermosillo : P. *Fournié.* — Mexico : D. *Chapeaurouge,* CG. — Tampico : J. J. *Viñas.* — Tapachula : L. *Saens.* — Vera-Cruz : D. *Miron.*]

Hawaïï. [Manzanillo : R. F. *Barney.* — Mexico : W. J. *de Gress.*]

Honduras. [Mexico : F. *de la Fuente Ruiz.* — Vera-Cruz : J. *Miron y Moscera.*]

Italie. MR. : L. chev. *Petich* (1888). [Vera Cruz : G. *Burandt.*]

Nicaragua. [Acapulco : D. *Castillo.*]

Paraguay. [Mexico : J. Ch. *Ferrer,* CG.]

Pays-Bas. [Mexique : C. M. G. *de Düring,* CG. ; W. F. H. *Dahms.*]

Pérou. [Mazatlan : D. A. *Urrea.* — Mexico : J. *de Ansoategui.*]

Portugal. [Carmen : F. C. *Cicero.* — Mexico : J. *Philipp,* CG.

Salvador. [Acapulco: P. *Kastan.* — Vera-Cruz: J. M. *de Castillo y Cos.*]
Suède et Norvége. [Mexico: E. *Mävers*, CG. — Vera-Cruz: C. G. *Mertens.*]
Suisse. [Mexico: C. *Courvoisier*, CG.]
Vénézuela. [Mexico: H. M. *de la Guardia*, CG.; M. M. *Zarzamendi.* — Tampico: J. G. *Castilla.* — Vera-Cruz: L. G. *Dozal.*]

Notice statistique.
Superficie et *population.*

Etats.	Kilom. carr.	Population 1889.	Par kil. c.	Capitale.	Hab.
Distr. Fédéral	1200	451246	—	Mexico . . .	329535
Aguascalientes	6095	121726	20,0	Aguascalientes .	32355
Baja California (Terr.) . . .	143692	34668	0,2	La Paz . . .	6000
Campêche . .	56462	91180	2,0	Campêche . .	18730
Chiapas . . .	55316	266496	5,0	San Christobal .	11248
Chihuahua . .	228946	266496	1,0	Chihuahua . .	25000
Coahuila . .	156731	183327	1,0	Saltillo . . .	22801
Colima . . .	5418	69547	13,0	Colima . . .	25124
Durango . . .	95275	265931	3,0	Durango . . .	24800
Guanaxuato .	28462	1 007116	35,0	Guanaxuato . .	52112
Guerrero . .	66477	331827	5,0	Chilpancingo .	5500
Hidalgo . . .	23170	494212	21,0	Pachuca . . .	25000
Jalisco . . .	92919	1 161709	12,0	Guadalajara .	95000
Mexico . . .	19812	778969	37,0	Toluca . . .	15000
Michoacán . .	63642	830923	13,0	Morelia . . .	30000
Morelos . . .	5253	151540	29,0	Cuernavaca . .	8500
Nuevo-Leon .	62381	270852	4,0	Monterey . . .	41700
Oaxaca . . .	88971	806845	9,0	Oaxaca . . .	27856
Puebla . . .	32371	839468	26,0	Puebla	78530
Queretaro . .	9416	213525	23,0	Queretaro . .	36000
S. Luis Potosi	66510	546447	8,0	San Luis Potosi	62573
Sinaloa . . .	74269	223684	3,0	Culiacon . . .	8000
Sonora . . .	197973	150391	0,8	Hermosillo . .	7071
Tabasco . . .	25241	114028	4,0	S. Juan Bautista	8000
Tamaulipas .	84434	189139	2,0	Ciudad Victoria	8000
Tepic (Terr. de)	29211	130019	4,0	Tepic	14000
Tlaxcala . . .	3898	155151	40,0	Tlaxcala . . .	7000
Vera-Cruz . .	70932	644157	9,0	Jalapa	16000
Yucatan . . .	85827	582502	3,0	Mérida	32000
Zacatecas . .	65167	526066	8,0	Zacatecas . .	60000
Total	1946523[1]	11 601347	5,0		—

De ces habitants on compte 19% Européens ou habitants permanents d'origine européenne, 38% indigènes et 43% de race mixte.

[1]) Y compris les îles (1052 kil. c.).

Finances. (En dollars à 4,35 francs.)

Budget de 1890—91.

Recettes.		Dépenses.	
Douanes	26 200000	Pouvoir législatif . .	1 054037
Impôt fédéral sur les consommations . .	1 500000	„ exécutif . .	49849
Contribut. directes .	1 400000	Cour de justice supér.	468884
Postes et télégraphes	1 200000	Affaires étrangères .	471304
Monnaie	270000	Intérieur	3 678680
Loterie	300000	Justice et instr. publ.	1 424972
Timbre	9 400000	Travaux publics . .	7 310327
Recettes diverses . .	1 500000	Finances	11 365207
		Guerre et marine . .	12 629544
Total	41 770000	Total	38 452804

A côté du budget général chacun des 27 Etats a son budget particulier dont le montant total est évalué à 10 mill. de dollars.

Dette publique, en août 1890 [1]).

(En livres sterling au cours de change actuel.)

Dette extérieure payant intérêts de 6% en or . . .	10 500000
Dette intérieure payant intérêts de 3% en argent . .	2 900710
Certificados de Alcances (bons portant sur des appointements arriérées)	166125
Subventions arriérée dues aux 4 principaux chemins de fer	7 084000
Obligations à 5% en or du chemin de fer de Tehuantepec	1 300000
Obligations à 6% en argent du chemin de fer du golfe	448000
Obligations à 6% en argent pour les travaux des ports de Tonalá et Vera-Cruz	322500
Total	22 721335

Commerce. (En dollars.)

	Importation.	Exportation.		
		Marchandises.	Métaux précieux.	Total.
1885—86	38 715000	13 741316	29 906401	43 647717
1886—87	32 252375	15 631427	33 550502	49 181929
1887—88	36 614438	17 879721	31 006188	48 885909
1888—89	38 658333	21 373148	38 785275	60 158423

Exportation en 1888—89. (En milliers de dollars.)

Pays de destination.

Etats-Unis	40 853	Espagne	659
Grande-Bretagne . . .	12 536	Autres pays	102
France	3 946	Total	60 158
Allemagne	2 062		

[1]) Voir „Mexicanische Finanzrevue" 1890, no. 33.

Principaux articles d'exportation.

Argent . .	38 002 [1])	Perles . . .	2 011	Vanille . . .	927
Henequin .	6 873	Citrons . . .	1 390	Cuivre . . .	828
Café . . .	3 886	Tabac . . .	973	Or	603 [1])

La part proportionnelle de ces articles se présente comme suit: agriculture 25,3, pêche 3,6, mines 71,1 pour cent.

Navigation 1888 (y compris le cabotage): 5386 navires au long cours jaugeant 1 899083 tonneaux (dont 2161 vapeurs jaugeant 1 634238 tonn.) sont entrés et 5232 navires jaug. 1 850616 tonn. (dont 2168 vapeurs jaugeant 1 584220 tonn.) sont partis. La *marine marchande* mexicaine est composée de 421 navires au long cours et de cabotage et de 847 barques employées au petit cabotage.

Chemins de fer au 30 juin 1890. Etendue des lignes en exploitation 8948 kil. (sans compter 416 kil. de tramway).

Postes 1889. Nombre des bureaux principaux 443, des agences 911. Nombre des lettres et cartes postales internes 87 509640, des expéditions internationales 37 193403. Recettes 976571, dépenses 1 039818 dollars.

Télégraphes 1889. Lignes du gouvernement fédéral 28442 kil., des Etats 7042 kil., des chemins de fer 7151 kil., particulières 2776 kil., câble mexicain 2094 kil., total 47505 kil.

Armée et marine.

[Tout Mexicain capable de porter les armes est obligé au service militaire de la 20ème jusqu' à la 50ème année.]

L'armée mexicaine est divisée en 4 div., chaque div. se compose de 2 brig. d'inf. à 3 rég. d'inf. d'un effectif variable. Un bataillon compte généralement 4 comp. à 240 hommes. L'artillerie est armée de canons en acier système de Range, calibre 8,5 cm.

Pied de paix 1890.

	Offic.	Homm.
30 bat. d'inf. . . .	1110	19380
30 cadres de bat. .	60	944
3 bataillons auxil. .	79	1253
1 bat. de pionniers	35	731
1 bat. d'invalides .	9	129
Total d'inf.	1293	22437
4 bat. d'art. à 6 batt.	148	1688
1 bat. d'art. de place etc.	25	331
1 escadron de train	11	101
Total: art. et train	184	2120

	Offic.	Homm.
13 régiments de cav.	481	6359
1 corps de gendarm.	21	229
6 corps auxil. de cav.	126	1483
9 corps des gardes ruraux	165	2200
Total: Cavalerie	793	10276
Total général	2270	34833

[1]) Sans les monnaies étrangères.

En comprenant les réserves l'effectif en temps de paix est évalué à 60 généraux, 3600 officiers, 45000 homm., 7000 chevaux et 3000 mulets, l'effectif en temps de guerre à 131000 hommes d'infanterie, 25000 hommes de cavalerie et 4000 hommes d'art., total 160000 hommes.

La marine se compose de 5 canonnières (y compris 4 cabotiers) avec 79 officiers et 390 hommes d'équipage.

Monaco.

[Principauté. — Monarchie absolue, héréditaire dans la postérité mâle (primog.) et après l'extinction de celle-ci, transmissible à la descendance femelle. — Pavillon : Blanc, chargé d'un écusson couronné, fuselé en pol de Rouge et de Blanc.]

Autorités centrales etc.

Gouverneur-gén. : Le baron *de Farincourt.* — Secr.-gén. : *Dugué de Mac Carthy.* — Secrétaire d'Etat : N. . . . — Chef du cabinet du gouverneur-gén.: Le chev. *Jolivot.* — Directeur de la police : *Delalonde.*

Conseil d'Etat. Président : Le gouverneur-général. — Vice-président : Le président du tribunal supérieur.

Tribunal supérieur. Président : Le chev. *de Lattre.* — Avocat-gén. : *Turrel.*

Garde d'honneur du Prince. Commandant : *de Ste-Croix*, col. — Corps de carabiniers : *Paul*, commandant. — Capitaine du port : *Rebufat.*

Maison du Prince.

Grand-aumônier : Msgr. *Theuret*, évêque de Monaco.

Aides de camp : *de Castro*, le comte *d'Orémieulx*, lieutenants-colonels ; A. *Gastaldi*, capit.

Chambellan : Le comte *de Lamotte d'Allogny.* — Secrétaire : *Ponsart.* — Conservateur des archives du palais : G. *Saige.* — Dames de la cour : La comtesse *Gastaldi ;* miss *Oliver.* — Trésorier : Le chev. *Lombard.*

Chambellan du Prince héréd. : Le comte *de Lamotte d'Allogny.*

Consuls à Monaco.

Allemagne (Empire d'). Chargé : A. baron *de Bruck*, VC. — Amérique (Etats-Unis d'). [*de Loth.*] — Autriche-Hongrie. [M. comte *Gurowski.*] — Belgique. [Le comte *Gastaldi.*] — Chili. [*Donnève.*] — Equateur. [*Donnève*, CG.] — Espagne. [F. *Gastaldi.*] — France. [*Glaize.*] — Grande-Bretagne. [J. *Harris* à Nice.] — Italie. [Le marquis *Centurione*, CG.] — Pays-Bas. [H. *Otto.*] — Pérou. [N. . . .] — Portugal. [Le comte *Fresson.*] — Roumanie. [*Viard*, CG.] — Vénézuela. [*Viard.*]

Notice statistique.

Superficie: 21,6 kil. c. — *Population* de la Principauté en 1888: 13304 habitants; de la ville de *Monaco:* 3292 habitants.

Commerce. Les principaux articles d'exportation sont: l'huile, les oranges, les citrons, les parfumeries, les liqueurs, les poteries artistiques etc.

Les troupes comptent outre la garde d'honneur, 5 officiers et 70 soldats. Le corps de carabiniers (gendarmes) se compose de 44 hommes.

Monténégro (Crnagora).

[Principauté. — Monarchie absolue héréditaire dans la postérité mâle (primog.). — Couleurs nationales: Rouge, Blanc.]

Conseil d'Etat.

Président: Le voyévode B. *Pétrovitch-Niégoch.* Membres: Les voyévodes J. *Plamenatz* et G. *Matanovitch.*

Ministère.

Affaires étrangères: G. *Voukovitch.* — Intérieur: Le voyévode B. *Pétrovitch-Niégoch.* — Guerre: Le voyévode J. *Plamenatz.* — Instruction: J. *Pavlovitch.* — Finances: N. *Matanovitch.*

Autres autorités.

Métropolitain grec-orthodoxe de Monténégro: *Mitrofan Ban.* — Archevêque catholique d'Antivari: Siméon *Milinovitch.*

Haute-cour de justice. Président: Le voyévode Gj. *Cerovitch.* — Membres: S. *Plamenatz*, M. *Voukotitch*, P. *Jovitchevitch*, J. *Radovitch*, J. *Vrbitza.*

Maison du Prince.

Aide de camp: Bl. *Pétrovitch-Niégoch.* — Médecin: Le Dr. Svetozar *Simonovitch.*

Armée.

Commandant en chef: Le prince *Nicolaus Ier.* — Chefs des brigades d'infanterie: G. *Pétrovitch-Niégoch*, M. *Gjourovitch*, M. *Voutchinitch*, L. *Sotchitza*, V. *Ivanovitch*, S. *Pavitchevitch.* — Chef de la brigade d'artillerie: J. S. *Martinovitch.*

Corps diplomatique à Cettigné.

Autriche-Hongrie. MR.: Th. chev. *de Millinkovitch*, col. (1883). Secr. de lég.: E. *Van Zel von Arlon.* — **France.** Ch. d'aff.: A. *Gérard* (1889) à Raguse. Secr.: R. comte *de Sercey.* — **Grande-Bretagne.** Ch. d'aff.: W. *Baring.* — **Italie.** MR.: Le marquis *Bianchi Lavagna di Castelbianco.* — **Russie.** MR.: *Argyropoulo*, cons. d'Etat act. Secr. de lég.: *Wurzel.* — **Turquie.** E. e. et M. pl.: *Tevfik*-bey. Secr. de lég.: *Mehmed*-bey.

Notice statistique.

Superficie et population.

Superficie: 9030 kil. carrés [1]).

Population: 236000 habitants, 26 habitants par kil. carré.

Ces chiffres sont approximatifs. Les résultats du récent dénombrement n'ont pas été publiés.

A l'exception de 4000 catholiques et autant de mahométans la population est grecque orthodoxe.

Le nombre des Monténégrins hors du pays est évalué à 2000; ils sont disséminés en Autriche, en Turquie et en Russie. En outre il y a de petites colonies monténégrines à Alexandrie et à San-Francisco.

Villes principales: Cettigné (capitale) env. 1200 hab., Podgoritza 4000, Nikchitch 3000, Dulcigno 2000, Antivari 1500, Kolachine 1500, Danilovgrad 1000, Riéka 800, Niégoch 1200, Virbazar 500, Spouge 1000 habitants [2]).

Finances.

Comme il n'y a pas de publications officielles, l'état des finances ne peut être évalué qu'approximativement. La liste civile du Prince est de 100000 florins. Les recettes sont évaluées à 600000 florins et proviennent principalement des impôts fonciers et sur le bétail, du monopole du sel et des droits de douane (4% de la valeur de toutes les marchandises importées).

Commerce.

L'exportation peut être évaluée à 2 millions de florins. Principaux articles d'exportation: bétail, brebis, chèvres, fromage, poissons, mouton fumé, peaux, laine, sumac etc.

Les *postes* et *télégraphes*, dépendant du ministre de l'intérieur, ont chacun un directeur à Cettigné. — Nombre des bureaux de poste en 1888: 8, des lettres et cartes postales 68000, des journaux 55200, des imprimés, papiers d'affaires et échantillons 3000, des lettres avec déclaration de valeur 2500. Recettes 15267, dépenses 16051 francs.

La longueur des lignes télégraphiques est de 444 kilom.; nombre des bureaux 15.

Armée.

Tout Monténégrin capable de porter les armes est obligé de servir de la 10ème année jusqu'à la mort, savoir de la 15ème jusqu'à la 50 année dans le 1er ban, de la 50ème jusqu'à la 60ème année dans le deuxième ban; pour les années non comprises dans ces deux catégories, dans le 3ème ban. Les deux premiers bans forment en temps de guerre l'armée de cam

[1]) La superficie d'après un calcul planimétrique exécuté à l'établissement géographique de J. Perthes à Gotha. Le chiffre officiel est 8433 kil. c. — [2]) Ces chiffres sont approximatifs. — [3]) Pour plus de détails voir l'année 1886 de l'Almanach.

pagne. Le 1er ban doit se composer de 32 bat. d'inf. à 8 comp., 4 escadr. de cav. à 100 chevaux, 9 batt. de montagne et 9 batt. de campagne à 4 canons, 1 corps de pionniers, total 25000 à 30000 hommes. Le deuxième ban doit compter 12 bat., 1 escadr. et 12 batt. comprenant un total de 10000 à 11000 hommes. Le troisième ban, en 20 bat., pourrait atteindre le nombre d'environ 18000 hommes. En temps de paix cependant, à l'exception de 2 comp. de Perianici à 150 hommes et de 3 bat. de garnison (à Cettigné, Podgoritza et Nikchitch) à 500 homm., il n'y a pas d'armée permanente; les 6 brigades d'infanterie forment seulement des circonscriptions militaires.

Nicaragua.

[République, indépendante (de l'Amérique Centrale) depuis 1840. — Constitution du 19 août 1858. Le Sénat se compose de 18 membres élus pour 6 ans, et l'Assemblée législative de 21 membres élus pour 4 ans, par le suffrage de la nation. Le Président est également élu pour 4 ans. — Pavillon de guerre et de commerce: Cinq bandes horizontales, Bleu, Blanc, Rouge, Blanc, Bleu. — Voir Amérique (Centrale).

Président par int.: Le Dr. R. *Sacaza.*

Ministère.

Affaires étrangères et instruction publique: B. *Guerra.* — Administration et guerre: Le lic. F. *Paniagua.* — Voies et communications et travaux publics: Le lic. F. *Medina.* — Intérieur: Le lic. *Delgadillo.*

Congrès.

Sénat. Président: F. *Guzmann,* général.
Chambre. Président: D. *Salinas.* Vice-président: *Rosen do Lopez.*

Autres autorités centrales.

Cour suprême de l'Est. Président: Le licencié B. *Meneses.*
Cour suprême de l'Ouest. Président: Le licencié B. *Selva.*
Evêque de Nicaragua: F. *Ulloa de Larios.*
Administration en 9 départements par des préfets.

Armée.

Général-commandant [Managua]: N. *Salavera,* général.
Généraux de division. Grenade: A. *Benard,* gén. — Léon: Jerson *Saenz,* col. — Corinto: P. *Salamanca,* col.

Corps diplomatique [et Consuls].

Allemagne (Empire d'). MR. et CG.: W. *de Bergen,* E. e. et M. pl. à Guatémala. [Léon: N. . . . — Greytown: C. F. *Bergmann.*] — Amérique (Etats-Unis d'). E. e. et M. pl.: L. B. *Mizner* à Guatémala. [Managua: Ch. H. *Wills.* — San Juan del Norte: W. A. *Brown.* — De plus 2 VC. et 6 agents.] —

Autriche-Hongrie. [Managua: H. *Low.*] — **Costa-Rica.** [Léon: N. . . .] — **Equateur.** [Corinto: J. *Monterey.*] — **Espagne.** MR.: J. *Arellano* à Guatémala. — **France.** Ch. d'aff. et CG.: M. *Reynaud* à Guatémala. [2 agents.] — **Grande-Bretagne:** MR. et CG.: J. P. *Harris Gastrell* à Guatémala. — [Grenade: M. *Vaughan.* — Greytown: H. *Bingham.*] — **Guatémala.** M. pl.: N. . . . — Italie. Ch. d'aff. et CG.: R. *Magliano* à Guatémala. — [Managua: P. *Guisto.*] — **Mexique.** [Léon: F. *Sanchez.*] — **Pérou.** [Léon: J. *Hazera.*] — **San Salvador.** [Grenade: R. *Lacayo*, CG.] — **Suède et Norvége.** [S. *Ascoli*, CG. à Guatémala.]

Notice statistique.

Superficie d'après un calcul planimétrique récent: 123950 kilom. carrés.

Habitants (à la fin de 1888): 136249 du sexe masculin, 146596 du sexe féminin, total 282845 (non compris les Indiens non-civilisés dont le nombre est d'environ 30000); 2 par kilom. carré; 16000 dans la capitale de Managua.

Finances. Recettes 8339962 dollars, dépenses 8050184 doll.

Commerce en 1888. (En milliers de dollars.)

	Imp.	Exp.		Imp.	Exp.
Allemagne	766	253	Amérique centrale.	268	196
Grande-Bretagne .	252	665	Colombie.	20	3
France	351	246	Chili	8	—
Italie	42	9	Autres pays . . .	28	—
Espagne	16	6	Total	2146	1522
Etats-Unis d'Amér.	395	234			

Dans les ports du Nicaragua sont entrés en 1885—86 150 navires de 170658 tonneaux.

Chemins de fer en exploitation: La ligne de Corinto par Chinadega et Léon à Momotombo, et la ligne de Managua par Masaya à Grenade, en total 153 kilomètres.

Postes. Nombre des bureaux 51; recettes 21197, dépenses 59010 dollars.

Télégraphes 1886. Nombre des bureaux 53; recettes 42832, dépenses 123463 dollars.

Armée. Troupes actives: 1200 hommes. — Réserve: 10000 hommes. — Milice ou garde nationale: 5000 hommes.

Orange (Etat libre d').

[République, indépendante (de la Grande-Bretagne) depuis 23 février 1854. — Constitution du 10 avril 1854, revisée 9 février 1866. Le corps législatif se compose de 56 membres (1 représentant de chaque chef-lieu de district et 1 de chaque cercle) élus par le suffrage direct du peuple pour 4 ans, renouvenables et rééligibles par moitié tous les 2 ans. Pour le droit électoral il faut avoir l'âge de 21 ans, pour l'éligibilité, il faut être âgé de 25 ans et avoir une propriété immeuble d'une valeur de 500 livres sterling. Le Président de l'Etat est élu pour 5 ans également par le vote direct du peuple. — Pavillon: Sept bandes horizontales alternativement Blanc et Orange, les trois supérieures couvertes en partie, près de la hampe, par les couleurs nationales des Pays-Bas: Rouge, Blanc, Bleu. — Voir l'année 1885, p. 871.]

Corps exécutif (Uitvoerende Raad).

Président de l'Etat: F. W. *Reitz*, élu 1889. — Secr. du gouvernement: P. J. *Blignaut*. — Landdrost de Bloemfontein: S. P. *de Beer*. — Membres, élus par le Volksraad: M. *Steyn*, C. *van der Wath* et G. A. *Fichardt*.

Corps législatif (Volksraad) 1890—91.

Président: A. G. *Fraser*. — Secr.: D. N. R. *van Stoytema*.

Autorités centrales.

Haute-cour de justice. Président de la cour suprême: M. *de Villiers*. — Juges: R. *Gregorowski*, M. Th. *Steyn*. — Procureur-général: A. J. *McGregor*. — Régistrateur: C. A. *Staeger*.

Chefs des départements, etc. Instruction publique: J. *Brebner*, inspecteur. — Géomètre-gén.: J. C. *Fleck*. — Chambre des comptes, chargé: C. T. *Müller*. — Trésorier-gén.: P. F. R. *de Villiers*. — Directeur de l'enregistrement: H. F. D. *Papenfus*. — Président du conseil pupillaire: W. H. V. B. *v. Andel*. — Maître-gén. des postes: A. *Howard*. — Commandant de l'artillerie et de la gendarmerie: R. *Albrecht*.

Consuls à Bloemfontein.

Allemagne (Empire d'): Le Dr. en méd. *Stollreither*. — Belgique: A. W. *Beck*. — Pays-Bas, chargé: R. *de Jongh van Arkel*. — Portugal: R. *Palmer*.

Notice statistique.

Superficie. Environ 107439 kilomètres carrés [1]).

Population blanche d'après le recensement du 31 mars 1880: 61022 hab.; en outre 72496 indigènes, total 133518 hab.,

[1]) Nouveau calcul planimétrique opéré en 1882 à l'Institut géogr. de J. Perthes à Gotha et occasionné par un changement de la frontière limitant le pays des Basoutos.

dont 70150 du sexe masculin et 63368 du sexe féminin. — *Pays d'origine:* 42439 sont nés dans l'Etat libre, 14959 dans la Colonie du Cap, 699 dans le Transvaal, 834 en Natal, 57 en Griqualand West, 1955 en Europe (dont 4—500 en Allemagne), 79 dans d'autres parties du monde. — D'après la *religion* la population blanche se décomposait ainsi: 51716 réformés néerl., 514 wesleyans, 1321 anglicains, 282 luthériens, 340 catholiques romains, 67 israélites, 28 individus d'autres cultes, en outre 6754, dont la religion n'est pas connue [1]).

Capitale: Bloemfontein, environ 2000 habitants blancs et 1000 habitants noirs.

Finances. (En livres sterling.)

	Comptes		Budget
	1888—89.	1889—90.	1890—91.
Recettes	202270	272315	373785
Dépenses	183548	205090	323351

Les principales sources des recettes sont les frais d'enregistrement, les impôts sur les fermes, le timbre, l'impôt personnel, l'impôt sur le revenu et les licences.

La dette publique était au 28 février 1890 de 75000 livr. sterl. qui forment un emprunt (6%) remboursable en 20 ans par termes annuels de 5000 livr. sterl. La propriété de l'Etat, comprenant des terres, édifices etc., est évaluée à 760000 livr. sterl.

Commerce. L'exportation consiste presque exclusivement en laine. Il faut mentionner aussi les plumes d'autruche, les peaux de bœuf et de brebis, les cornes et pour les dernières années aussi les diamants (du 1er mars 1889 au 28 février 1890 on en avait exporté de Jagersfontein pour la valeur de 277500 livres sterling) et l'or.

Depuis le 1er juillet 1889 l'Etat libre d'Orange est entré dans une Union douanière avec la Colonie du Cap. Les recettes de douanes s'élevaient jusqu'au 28 février 1890 à 47530 livres sterling.

Chemins de fer 1890. Sont près d'être mises en exploitation les lignes Colesberg—Norval'spont—Bloemfontein (200 kil.) et Ladysmith—Harrismith (37 kilom.); en étude une ligne de 900 kilom.

Télégraphes de l'Etat 1890. Longueur des lignes en exploitation: environ 2000 kilom., en étude 350 kilom.

Armée. 1 batt. d'art., comprenant 12 pièces avec 1 capit., 1 lt. et env. 45 soldats (non compris 40 hommes de gendarmerie).

---

[1]) Voir „Census van den Oranje-Vrijstaat, opgenomen op 31 maart 1880", Bloemfontein 1881.

La troupe se complète par des volontaires, qui servent 3 ans sous les drapeaux et en temps de guerre dans la réserve. En temps de guerre il y a levée de tous les citoyens âgés de 18 à 60 ans, qui doivent se tenir continuellement mobiles avec cheval, fusil, munition et approvisionnement pour 8 jours.

Ordre de St-Jean de Jérusalem.

[Ordre souverain des chevaliers de Malte. — Le chapitre se trouve à Rome depuis 1834. — Voir année 1861, page 638.]

Grand-maître-Lieutenant.

Fra J.-B. *Ceschi a Santa Croce* (élu Lieutenant 14 février 1872, Grand-maître 28 mars 1879).

Autres dignitaires.

Conseil. Représentants des Grands Prieurés. Rome: Fra A. *Capranica*, comm. — Bohême: Galeazzo comte *de Thun-Hohenstein*, chev. profès. — Lombardie-Venise: Fra M. *Caccia*, bailli. — Deux-Siciles: Fra F. comte *Gagliardi*.

Protecteur près le Saint-Siége: Le cardinal *Monaco La Valetta*, bailli.

E. e. et M. pl. près la cour Impériale et Royale d'Autriche: Le bailli d'honneur et de dévotion: L. comte *de Podstatzky-Liechtenstein*.

Grands-Prieurs et Receveurs.

Langue d'Italie. Rome: Le cardinal *Ricci Paracciani*; Fra A. *Capranica*, comm. — Lombardie-Venise. Grand-prieur [Venise]: Fra G. *Sommi-Picenardi*, bailli; receveur [Milan]: Fra F. *Ghisalberti*, comm. — Deux-Siciles [Naples]: Fra L. *Capece Minutolo*, bailli; Fra F.-M. *Gagliardi*, comm.

Langue d'Allemagne. Bohême [Vienne]: Fra Guido comte *de Thun-Hohenstein*, bailli; Fra A. *d'Attems-Heiligenkreuz*, bailli.

Présidents des associations des chevaliers.

Westphalie: F. comte *Landsberg-Vehlen-et-Gemen*, bailli hon. — Silésie: F. comte *Praschma*, bailli hon. — Grande-Bretagne: B. comte *Ashburnham*, bailli hon. — Espagne (Castille et Aragon): C. E. duc *de Sotomayor*, bailli hon. — Délégation en France: Le baron *de Montagnac*, chev. hon.

Paraguay.

[République, emancipée (de l'Espagne) depuis 1811 et reconnue indépendante, en dernier lieu par la Grande-Bretagne 1853. — Constitution du 18 novembre 1870. Le Sénat se compose de 13 membres et la Chambre des députés de 26 membres. Pour le droit électoral il faut

avoir l'âge de 18 ans pour l'éligibilité, comme sénateur, celui de 28 et comme député, celui de 25 ans. Le Président est élu pour 4 ans. — Pavillon: Trois bandes horizontales, Rouge, Blanc, Bleu, celle du milieu chargée de feuillages en sautoir entourés de l'inscription „Republic del Paraguay". — Voir année 1885, p. 875.]

Président 1891—1894: J. *Gonzalez.*

Ministres.

Intérieur: M. *Maciel,* lt.-col. — Affaires étrangères: J. C. *Centurion.* — Finances: J. *Sosa.* — Justice, cultes et instruction publique: Le Dr. C. *Gondra.* — Guerre: *Duarte,* général.

Le territoire est réparti en 70 départements, dont chacun sous la direction d'un chef de police.

Corps diplomatique à Assomption [et Consuls].

Allemagne (Empire d'). E. e. et M. pl.: Le Dr. *Krauel* à Buénos-Ayres. [Chargé: Le Dr. *Kriege*, VC.] — Amérique (Etats-Unis d'). E. e. et M. pl.: G. *Maney* à Montevideo [N. . . . . et 1 VC.] — Argentine (République). MR.: Le Dr. A. *Garcia-Merou.* [J. *del Molino Torres,* CG.] — Autriche-Hongrie. MR. et CG.: E. baron *Wittek de Salzberg* à Buénos-Ayres. — Belgique. [E. *van Bruyssel,* CG. à Buénos-Ayres.] — Bolivie. MR.: Le Dr. C. *Pinilla.* [Assomption: J. *Monte,* CG.] — Brésil. MR.: *Werneck d'Agutlar;* secr.: H. C. R. *Lisboa.* [F. *Gil Castello Branco,* CG.] — Chili. [J. N. *Gonzalez.*] — Espagne. [Assomption: N. *Angulo,* VC.] — France. E. e. et M. pl.: U. J. J. C. *Rouvier* à Buénos-Ayres. [*Livio.*] — Grande-Bretagne. MR.: L'hon. F. J. *Pakenham* à Buénos-Ayres. [Le Dr. *Stewart.*] — Italie. [A. chev. *Legrenzi.*] — Pérou. E. e. et M. pl.: Le Dr. J. *Luna* (1884). — Suède et Norvége. [S. A. *Christophersen,* CG. à Buénos-Ayres.] — Suisse. [Chargé: Le Dr. *Kriege.*] — Uruguay. MR.: R. *Garcia.* [M. *Bajac.*] — Vénézuela. [J. *Mernes.*]

Notice statistique.

Superficie: 253100 kilomètres carrés.

Population. Un recensement opéré en 1886 a donné 329688 habitants, non compris les Indiens demi-civilisés (60000) et les Indiens sauvages (70000). Le nombre des étrangers résidant au Paraguay peut être évalué à env. 15000, dont 5000 Argentins, 2000 Italiens, 1100 Allemands, 600 Brésiliens, 600 Suisses, 500 Français, 150 Anglais.

Immigration. 1881: 26; 1882: 277; 1883: 116; 1884: 286; 1885: 63; 1887: 563; 1888: 1064; 1889: 2395.

Villes les plus importantes 1886: Assomption (capitale) 24038, Villa Rica 12000, Caazapa 9000, Villa Concepcion 11000, Villa San Pedro 12000, Luque 8000, Carapegua 15000, San Estanislao

7500, Itanguá 6000, Ita 5500, Paraguari 6000, Villa Humaitá 5000, Villa Pilar 14400, Jaguaron 3106 habitants [1]).

La colonie allemande de Kueva Germania comptait à la fin de 1889 160 habitants; la colonie de Villa Hayes au Gran Chaco, laquelle est composée d'éléments romans, comprenait 1889 environ 400 habitants.

Finances 1889. (En pesos à 3 francs 12 cs.)

Recettes.		Dépenses.	
Vente des terres et fermages	829360	Intérieur	494438
Douanes	1 379754	Affaires étrangères .	41628
Recettes diverses . .	123980	Finances	138048
Total	2 333094	Justice, Cultes, Instruction publique . . .	157104
		Guerre et marine . .	363672
		Total	1 194890

La dette intérieure a été au 1er janvier 1890 de 477674 pesos fuertes. La dette extérieure a été réduite, par suite du traité de Londres du 4 décembre 1885, à 4 038500 pesos fuertes d'or (à 5 francs). Les intérêts annuels de cette dette s'élèvent pour les 5 premières années à 2%, pour les 5 années suivantes à 3% et pour les autres années à 4%. A partir de la 11ème année sera payé un amortissement de $^1/_2$%.

Commerce. (En milliers de pesos fuertes.)

1888. Import.: 3 289. Export.: 2 588. Revenus des douanes: 1389.
1889. „ 2 990. „ 1 720. „ „ „ 1380.

Les principaux articles de l'exportation sont le yerba (maté), le tabac, les peaux, les oranges, le bois etc.

Navigation 1889. Sont entrés dans le port d'Assomption 303 vapeurs et 630 voiliers, jaugeant ensemble 36503; sortis 302 vapeurs et 628 voiliers, jaugeant ensemble 33735 tonn. — La navigation fluviale est représentée à l'entrée par 1110 navires de 41259 tonn. et à la sortie par 1046 navires de 41624 tonn.

Chemins de fer 1888. En exploitation: 152 kil.

Postes 1888. Nombre des bureaux 36, des lettres, journaux, imprimés etc.: dans le service intérieur 254387, dans le service extérieur 283387. Recettes 61886, dépenses 98675 francs.

Télégraphes. Outre la ligne du chemin de fer de Villa Rica (152 kil.), une autre ligne a été achevée de Paso de la Patria jusqu'à Assomption en mars 1884, par laquelle le Paraguay a été mis pour la première fois en relations télégraphiques avec d'autres pays. — Par cette dernière ligne furent expédiées en 1889: 23437 dépêches.

[1]) Le chiffre pour l'Assomption seul se rapporte à la population de la ville, les autres chiffres se rapportent à la ville et au département du même nom.

Recettes des postes et des télégraphes en 1889 20760, dépenses 33360 pesos fuertes.

Armée. L'armée permanente compte 1092 hommes d'infanterie et 284 hommes de cavalerie et d'artillerie (20 canons). En cas de guerre on appelle sous les armes la garde nationale, pour laquelle le service militaire est obligatoire.

Flotte. 1 vapeur à hélice de 440 tonn. avec 4 canons et un équipage de 6 officiers et 36 matelots. En outre 2 petits vapeurs pour le service des ports et 51 soldats de la marine.

Pays-Bas.

[Royaume. — Monarchie constitutionnelle, héréditaire dans la postérité mâle de la Maison de Nassau-Orange jusqu'en 1886, quand la fille du Roi, la princesse Guillemine, née 31 août 1880, fut déclarée prochaine héritière du trône; sous la régence de la Reine Emma depuis 20 nov. 1890. — Constitution du 24 août 1815, revisée 14 oct. 1848, 26 janv. 1878 et 30 nov. 1887. La Ière Chambre des Etats Généraux se compose de 50 membres âgés au moins de 30 ans, élus pour 9 ans par les Etats provinciaux parmi le nombre des plus imposés et renouvelés par tiers tous les 3 ans. La 2ème Chambre comprend 100 membres, élus pour 4 ans par le suffrage direct. Pour le droit électoral (haut cens) il faut être âgé de 30 ans, pour l'éligibilité, de 23 ans. — Pavillon de guerre et de commerce: Trois bandes horizontales: Rouge, Blanche, Bleue.]

Conseil de cabinet.

Président: Le *Roi.* — Membres: Les ministres savoir: Affaires étrangères: C. jonkheer *Hartsen.* — Intérieur: Le Dr. en droit F. jonkheer *de Savornin-Lohman.* — Justice: Le jonkheer et Dr. en droit G.-L.-M.-H. *Ruijs van Beerenbroek.* — Finances: Le jonkheer et Dr. en droit K.-A.-*Godin de Beaufort.* — Colonies: Le Dr. en droit A.-E. baron *Mackay.* — Waterstaat, commerce et industrie: J.-P. *Havelaar.*

Guerre: J.-W. *Bergansius*, major-gén. — Marine: H. *Dyserinck*, contre-amiral.

Ministres d'Etat. Le Dr. en droit J. *Heemskerk Az;* le Dr. en droit P.-J.-A.-M. jonkheer *van der Does de Willebois;* le Dr. en droit F.-J.-J. jonkheer *van Eysinga;* le Dr. en droit E.-J.-J.-B. *Cremers;* le Dr. en droit J.-P.-P. baron *van Zuijlen van Nijevelt;* le Dr. en droit G.-C.-J. jonkheer *van Reenen.*

Etats-généraux.

Ière chambre. Président: Le Dr. en droit A. *van Naamen van Eemnes.*

IIème chambre. Président: Le Dr. en droit G.-J.-Th. jonkheer *Beelaerts van Blokland.*

Autorités centrales etc.

Conseil d'Etat. Président: Le *Roi.* — Vice-président: Le Dr. en droit G.-C.-J. jonkheer *van Reenen.* — Membres (nommés par le Roi): Le Dr. en droit W.-A.-C. jonkheer *de Jonge*; le Dr. en droit A.-J. *Swart*; le Dr. en droit C.-J. *van Vladeracken*; M.-H. *Jansen*, capit. de vaisseau; le Dr. en droit G. *de Vries Az*; H.-J.-R. *Beijen*, major-gén.; F.-E.-M. jonkheer *van Alphen*; le Dr. en droit W.-F. jonkheer *Rochussen*; le Dr. en droit C.-J.-A. *Heijdenrijck*; le Dr. en droit J.-P.-J.-A. comte *van Zuijlen van Nijevelt*; le Dr. en droit J.-F. jonkheer *van Humalda van Eysinga*; le Dr. en droit H.-A. *des Amorie van der Hoeven*; le Dr. en droit J. *Heemskerk Az*; le Dr. en droit H.-J. *Brouwers.* — Secrétaire: Le Dr. en droit G. *Royaards.*

Chambre des comtes. Président: E.-A.-A.-J. *de Roij van Zuidewijn.* — Secrétaire: Le Dr. en droit J.-H. jonkheer *van Reenen.*

Cabinet du Roi. Directeur: Le Dr. en droit J.-F. jonkheer *Alewijn.*

Secrétaires-généraux des départements ministériels. Affaires étrangères: Le Dr. en droit G.-J.-E.-E. *Zilcken.* — Justice: Le Dr. en droit P.-J. jonkheer *van Beyma.* — Intérieur: Le Dr. en droit P.-F. *Hubrecht.* — Marine: Le jonkheer H.-M. *van der Wyck.* — Finances: S. *Bartstra.* — Guerre: Le Dr. en droit J.-A. *Kramer.* — Waterstaat, commerce et industrie: Le Dr. en droit G. jonkheer *de Bosch Kemper.* — Colonies: Le Dr. en droit H. jonkheer *van der Wijck.*

Haute-cour de justice (Hooge Road). Président: Le Dr. en droit J.-G. *Kist*, en même temps président de la chambre pour les affaires civiles. — Vice-président: Le Dr. en droit F.-B. *Coninck Liefsting*, en même temps président de la chambre pour les affaires criminelles. — 12 à 14 conseillers. — Procureur-général: Le Dr. en droit C. *Polis.* — Avocats-généraux: Le Dr. en droit C.-F.-Th. *van Maanen*; le Dr. en droit A.-F.-L. *Gregory*; le Dr. en droit J.-G. *Patijn.*

Haute-cour de justice militaire [Utrecht]. Président: Le Dr. en droit G. *Turk.* — Avocat fiscal: Le Dr. en droit P. *Verloren van Themaat.*

Haute-cour de noblesse. Président: Le Dr. en droit R.-J. comte *Schimmelpenninck van Nijenhuis.* — Secrétaire: Le Dr. en droit P.-A. jonkheer *van den Velden.*

Chancelier des Ordres: F.-A.-A. *Gregory*, vice-amiral. — Secrétaire: J.-H.-L.-F. *van Franck.*

Autorités provinciales.

Commissaires du Roi dans les Provinces. Brabant septentrional: Le Dr. en droit P.-J. jonkheer *Bosch van Drakestein.* — Drenthe: Le Dr. en droit P.-J. jonkheer *van Swinderen.* — Frise: Le Dr. en droit B.-Ph. baron *van Harinxma thoe Slooten.* — Gueldre: Le Dr. en droit J.-H.-M.

baron *Mollerus van Westkerke*. — Groningue: Le Dr. en droit J.-A.-A. jonkheer *van Panhuys*. — Hollande méridionale: Le Dr. en droit C. *Fock*. — Hollande septentrionale: Le Dr. en droit J.-M.-W. jonkheer *Schorer*. — Limbourg: Le Dr. en droit E.-J.-C.-M. jonkheer *de Kuijper*. — Overyssel: Le Dr. en droit J.-H. *Geertsema*. — Utrecht: A. baron *Schimmelpenninck van der Oye van Nyenbeek*. — Zélande: Le Dr. en droit W.-M. jonkheer *de Brauw*.

Synode de l'église réformée. Président: M.-A. *Perk*. — Secrétaire: L. *Overman*. — Synode de l'église évangélique luthérienne. Président: W.-F. *Loman*. — Vice-président: J.-A. *Böhringer*. — Confrérie des Rémonstrants. Président: J.-H. *Maronier*. — Secrétaire: Le Dr. C.-P. *Tiele*. — Société générale des Mennonites. Président: J. *van Eick*, J. Z.

Evêques catholiques-romains. Utrecht: P.-M. *Snickers*, archevêque. — Harlem: C.-J.-M. *Bottemanne*. — Bois-le-Duc: A. *Godschalk*. — Bréda: P. *Leyten*. — Ruremonde: F.-A.-H. *Boermans*.

Evêques vieux-catholiques. Utrecht: J. *Heykamp*, archevêque. — Harlem: C.-J. *Rinkel*, archevêque. — Deventer: C. *Diependaal*.

Consistoire israélite. Président: Le Dr. en droit D. *Polak Daniels*. Vice-président: A.-C. *Wertheim*. — Président israélite portugais: S. *Mendes da Costa*.

Armée.

Commandant en chef: Le *Roi*.

Etat-major-général. Chef: F.-M.-B. chev. *Alewijn*, lt.-gén. — Inspecteurs etc. Infanterie: F.-J. *Pfeiffer*, lt.-gén. — Cavalerie: M.-R.-L. *van Helden*, major-gén. — Artillerie: C.-D.-H. *Schneider*, lt.-gén. — Génie: J.-H. *Kromhout*, major-gén. — Intendant-général: P.-L.-G. *Doorman*, major-gén. — Service de santé: M.-R. *Timmermann*, major-gén.

Commandants des régions militaires. 1ère région [Amsterdam]: J.-C.-C. *de Beer-Poortugael*, major-gén. — 2ème région. Position dite „Nieuwe Hollandsche Waterlinie" [Utrecht]: L.-P. *van der Beek*, major-gén. — 3ème région. Position dite „t'Hollandsch Diep en het Volkerak" [Breda]: H.-M. *Steenberghe*, major-gén.

Marine.

Commandant en chef: Le *Roi*.

Vice-amiraux: J.-B.-A. *de Josselin de Jong*; W.-F.-H. *Cramer*; P. *Ten Bosch*.

Position du Helder. Commandant: C.-H. *Bogaert*, contre-amiral. — Bouches de la Meuse Haringsvliet. Commandant: N. *Mac Leod*, contre-amiral.

Colonies.

Indes Orientales. Gouverneur-général, commandant en chef: Le Dr. en droit C. *Pynacker Hordyck*. — Marine: P. *Ten Bosch*, vice-amiral. — Armée: F.-J.-A. *van Zyll de Jong*, lt.-gén.

Indes occidentales. Surinam. Gouverneur: Le jonkheer et Dr. en droit M.-A. *de Savornin Lohman*. — Curaçao. Gouverneur: Le Dr. en droit C.-A.-H. *Barge*.

Maison Royale etc.

Grandes charges de la cour. Grand-maître: L.-N. comte *de Randwijck*. — Grand-maître de la cour de Leurs Majestés et grand-chambellan: Le Dr. en droit R.-J. comte *Schimmelpenninck de Nyenhuis*. — Aide de camp-général de la marine et chef de la Maison militaire du Roi: Le jonkheer J.-H. *de Capellen*, vice-amiral en retr. — Aide de camp-général: Le jonkheer G.-M. *Verspijck*, lt.-gén. en retr. — Grand-maître des cérémonies: Le Dr. en droit M.-W. baron *du Tour de Bellinchave*. — Grand-veneur: J.-W. baron *de Pallandt de Oud-Beijerland*. — Grand-échanson: K.-J.-G. baron *de Hardenbroek de Bergambacht*. — Grand-maître: J.-C.-E. comte *de Lynden*. — Grand-écuyer: Le Dr. en droit J.-E.-H. baron *de Nagell de Ampsen*. — Surintendant des palais royaux (à l'exception du Loo), chargé: A.-R.-J. baron *Klerck*, lt.-gén. en retr., aide de camp-gén. — Grand-maréchal: C.-H.-F. comte *du Monceau*, major-gén. — Autres charges de la cour etc. Maréchal de la cour et maître des cérémonies: Le Dr. en droit J.-D.-C.-C.-W. baron *de Constant-Rebecque*, chamb. — Ecuyer du Roi: A.-C. baron *Snouckaert de Schauburg*, chamb. — Trésorier du Roi: W.-C. baron *Snouckaert de Schauburg*, chamb. — Secrétaires privés du Roi: C.-H.-F. comte *Du Monceau*, major-gén. en même temps bibliothécaire, S.-M.-S. jonkheer *de Ranitz*, aides de camp du Roi. — Conseiller-aviseur du Roi pour les affaires du „Waterstaat" de l'industrie et des chemins de fer: H.-Th. jonkheer *Hora Siccama*. — Intendant du palais royal à Amsterdam: H.-A.-L. jonkheer *van Vessem*. — Intendant du palais et domaine du Loo: J.-A. *van Steyn*.

Aides de camp en activité. C.-H.-F. comte *Du Monceau*, gén.-major; J.-A. jonkheer *Roëll*, contre-amiral; W. baron *de Hogendorp*, capit. de vaisseau; J.-E.-N. baron *Sirtema de Grovestins*, capit. d'art.; W.-L. jonkheer *van Spengler*, col. d'inf.; S.-M.-S. jonkheer *de Ranitz*, capit. d'inf.; W.-F.-H. jonkheer *van de Poll*, capit. de cav.; J.-E. *Simon*, col.; W.-J.-P. jonkheer *van den Bosch*, capit. d'art.

Grand-maître de la Maison de la Reine: Le Dr. en droit R.-J. comte *Schimmelpenninck de Nijenhuis*, grand-chamb. — Grande-maîtresse: N. . . . — Dames du Palais: La baronne douairière *Schimmelpenninck van der Oye*, la comtesse douairière *de Lynden de Sandenburg*, Madame *Hartsen*, la baronne *de Hardenbroek de Bergambacht*, la comtesse *Du Monceau*, Madame *Insinger*, la baronne *de Nagell de Ampsen*, la baronne *de Goltstein*, madame la douairière *van Lennep*.

Corps diplomatique à la Haye [et Consuls].

Allemagne (Empire d'). E. e. et M. pl.: A. baron *de Saurma-Jeltsch* (Lorzendorf), cons. int. de lég. (1885). — Secr. de lég: *de Bulow*, cons. de lég. — Secr. privé: R. *Backhaus*. [Amsterdam: Le Dr. W. *Göhring*, CG. — Groningue: Le Dr. C. C. *Geertsema*. — Flessingue: J. L. *Gruber*. — De plus 5 VC et 6 agents. — Colonies: Batavia, chargé: Le Dr. *Gabriel*. — Curaçao: C. *Fenssohn*. — Laboean Deli (Sumatra): F. *Kehding*. — Macassar: *Palm Siemsen*. — Paramaribo (Guyane): E. A. *Cabell*. — Samarang: F. A. Th. *Warnecke*. — Soerabaya: N. . . . — De plus 1 VC.]

Amérique (Etats-Unis d'). E. e. et M. pl.: S. *Thayer* (1889). [Amsterdam: Th. *Schleier*. — Rotterdam: W. *Gardener*. — De plus 2 VC et 2 agents. — Colonies: Batavia: N. . . . — Curaçao: L. *Smith*. — Padang: N. . . . — Paramaribo: Th. *Browne*. — St-Martin: D. C. *van Romondt*. — De plus 4 VC et 5 agents.]

Argentine (République). [Amsterdam: J. *Vink*. — Rotterdam: O. jonkheer *Reuchlin*, CG.; G. Th. *Schröder*.]

Autriche-Hongrie. E. e. et M. pl.: O. baron *de Walterskirchen*, cons. int. et chamb. (1889). — Cons. de lég.: O. comte *Brandis*. — Att.: R. comte *Coronini-Cronberg*. [Amsterdam: Ch. *de Kwiatkovski*, CG. — De plus 1 VC. — Colonies: Batavia: A. O. *Meyer*. — De plus 1 VC.]

Belgique. E. e. et M. pl.: Le baron *d'Anethan* (1881). — Secr. de lég.: J. baron *d'Anethan*. — Att.: E. *de Grell-Rogier*. [Amsterdam: J. *Sieburgh*, CG. — Brouwershaven: J. *de Kater-Janzvon*. — Dortrecht: J. *van Oldenborgh*. — Flessingue: A. *Benier*. — Groningue: P. *Beckhuys Damsté*. — Harlingue: *Dick-Harmens*. — Herzogenbusch: J. A. H. *van Ryckevorsel*. — Maestricht: G. D. *Franquinet*. — Rotterdam: A. *Serruys*. — Tiel: J. C. J. D. *van Wessem*. — Zwolle: J. M. baron *van Voorst tot Voorst*. — De plus 4 VC et 1 agent. — Colonies: Batavia: *A. Charlier*, CG. — Curaçao: S. *Senior*. — Macassar: L. C. H. *Fritsch*. — Padang: J. D. *van Dorp*. — Samarang: J. *Salomonson*. — Soerabaya: F. W. *de Ryk*.]

Bolivie. [Rotterdam: J. *de Kuyper*.]

Brésil. [Amsterdam: N. . . . — Rotterdam: N. . ., CG.]

Chili. [Amsterdam: J. L. *Kuinders*. — Rotterdam: J. *de Kuyper*.]

Chine. E. e. et M. pl.: *Hung-Scun* à Berlin.

Colombie. [Amsterdam: F. *Brix*. — Rotterdam: A. N. *Polak*. — Colonies: Curaçao: J. *Penso*.]

Congo. [Amsterdam: H. *Reineke*. — Rotterdam: J. *Visser*.]

Danemark. [Amsterdam: Y. *Boot*. — Rotterdam: C. M. *Viruly*, CG. — De plus 9 VC. — Colonies: Batavia: A. *Holst*. — Curaçao: M. *Correa*. — Menado (Celebes): O. *de Lear*. — Padang: E. G. *Müller*. — Et 2 VC.]

Dominicaine (République). E. e. et M. pl.: E. baron *d'Almeda* à Paris. [Amsterdam: A. B. *Hellmund*. — Rotterdam: J. *Hymans van Veenendaal*.]

Espagne. MR.: W. R. *de Villaurrutia* (1889). — Secr.: E. *Otal.* [Amsterdam: R. *Espejo.* — Rotterdam: S. R. *Stockvis.* — De plus 2 VC. — Colonies: Curaçao: W. *Henriquez.* — De plus 3 VC.]

France. E. e. et M. pl.: L. *Legrand* (1883). — Secrétaires de lég.: G. *de la Motte,* le vicomte *de Ségur d'Aguesseau.* — Att. milit.: *Lebon,* commandant. — Chancelier: *Mure de Pelanne.* [Amsterdam: P. R. G. *Dubail,* CG. — Rotterdam: *Malivoire de Butet,* CG. — Et 13 agents. — Colonies: Batavia: N. E. A. comte *de Séguier.* — Et 4 agents.]

Grande-Bretagne. E. e. et M. pl.: Sir H. *Rumbold,* bart. — Secrétaires de lég.: H. P. *Fenton, Greene.* — Att.: H. *Rumbold.* [Amsterdam: W. *Robinson.* — Rotterdam: H. *Turing.* — De plus 8 VC et 4 agents. — Colonies: Batavia: N. *McNeill.* — Curaçao: A. *Jesurun.* — Paramaribo: W. *Wyndham.* — Et 4 VC.]

Grèce. MR.: J. *Gennadios* à Londres. [Amsterdam: N. *Vlachos.* — Rotterdam: F. *Cohen.*]

Guatémala. [Amsterdam: J. *de Jong.* — Rotterdam: W. J. N. *Boomer.*]

Haïti. [Amsterdam: W. A. J. *Schermer Vœst.* — Colonies: Curaçao: M. *Monsanto.*]

Hawaïï. [Amsterdam, chargé: J. D. *van der Made.*]

Honduras. [Rotterdam: C. G. *Rommenhœller,* CG.]

Italie. E. e. et M. pl.: Le marquis *Spinola* (1887). — Secr. de lég.: O. marquis *Malaspina de Carbonara.* [Amsterdam: M. A. *Pinto,* CG. — Rotterdam: J. *Hudig.* — Colonies: Batavia: P. *Landberg.* — Curaçao: H. C. *Henriquez.* — Paramaribo: H. *Benjamins.*]

Japon. MR.: N. . . . — Secr. de lég.: *Kato.* — Att.: M. *Itschiku.*

Libéria. [Amsterdam: H. *Hesse.* — Rotterdam: H. *Muller,* CG.]

Mexique (Etats-Unis de). [Amsterdam: F. *Ypey.* — Rotterdam: Ch. *de Bruyn.*]

Monaco. [Amsterdam: E. J. *Driessen.* — La Haye: G. *Rietstap,* CG. — Rotterdam: E. *de Kuyper.*]

Nicaragua. [Rotterdam: N. H. A. *Janssen.*]

Orange, Etat libre. [Arnhem: Le Dr. H. A. L. *Hamelberg,* CG.]

Paraguay. [Amsterdam: J. H. *Grein,* CG.; S. J. H. *Gompertz.*]

Pérou. E. e. et M. pl.: J. *Canevaro* (1887). — Att. milit.: *d'Althaus,* col. [Amsterdam: T. H. *Schrœder,* jr. — Rotterdam: F. *Tristan.*]

Perse. [Amsterdam: H. *Hesse,* CG.]

Portugal. E. e. et M. pl.: Le vicomte *de Pindella* (1886). — Secr. de lég.: Le comte *de Sélir.* [Amsterdam: G. baron *de Rosenthal,* CG. — Colonies: Batavia: W. *Spielter.* — Macassar: G. A. P. *Brander à Brandis.* — Paramaribo: S. *Lyon.* — Soerabaya: E. H. T. *Querholtz.*]

Roumanie. E. e. et M. pl.: J. *Vacaresco* (1889) à Bruxelles. [Rotterdam: C. G. *Rommenhœller.*]

Russie. E. e. et M. pl.: P. comte *Kapnist*, cons. int. (1884). — Secr. de lég.: W. prince *Lwow*, cons. aulique. — Att. milit.: *Tchitchagow*, col. [Amsterdam: A. *Ssershputovski*, CG. — Rotterdam: P. *Driebeek*. — De plus 2 VC et 6 agents. — Colonies: Batavia: W. A. jonkheer *Baud*. — Et 1 VC.]

St-Siége. Internonce: Mgr. A. *Rinaldini* (1887). — Secr.: Mgr. A. *Baroncini*.

Salvador. [Rotterdam: A. B. *Pieters*.]

Siam. E. e. et M. pl.: Le marquis *de Montri* (1888). — Secrétaires de lég.: Le comte *Dithakar*, F. W. *Verney*, *Loftus*, drogman. — Att.: Le baron *Luruja*, drogman; *Chan*. [Amsterdam: E. C. *Mackay*. — Rotterdam: G. W. *Hartlaub*. — Colonies: Batavia: W. *Lorrain*. — Soerabaya: H. M. *March*.]

Suède et Norvége. M. pl.: Le Dr. C. J. R. *Bürenstam*, chamb., à Bruxelles. [Amsterdam: F. T. *Egidius*, CG. — Et 14 VC. — Colonies: Batavia: W. W. *Suermondt*. — Curaçao: L. V. *Leyba*. — Et 8 VC.]

Suisse. [Amsterdam: F. *Hüssig*. — Rotterdam: F. *Koch*. — Et 1 VC. — Colonies: Batavia: J. *Altheer*. — Et 1 VC.]

Turquie. E. e. et M. pl.: J. prince *Karadja Pacha* (1882). [Amsterdam: A. M. *de Block*, CG. — Rotterdam: J. *Knight*. — Scheveningue: B. *de Vries*. — Colonies: Batavia: *Rifki*-effendi, CG.]

Uruguay. [Amsterdam: H. *Reineke*. — Flessingue: J. *Wilkens*. — Rotterdam: C. *Langelaan*, CG.]

Vénézuela. [Amsterdam: J. *Portengen*. — Flessingue: P. *Smith*. — Harlingue: E. B. *Scheuer*. — Rotterdam: C. P. H. *Stams*. — Colonies: Paramaribo: J. *Rodriguez*. — Surinam: A. *Poggi*.]

Notice statistique.

Superficie et population.

Provinces.	Kil. carrés.	Habitants recensés au 31 déc. 1879 du sexe m.	du sexe f.	total.	évalués p. 31 déc. 1889.	par kil. c.
Brabant sept. .	5128,32	234145	232352	466497	514278	100
Drenthe . . .	2662,68	61423	57422	118845	131671	49
Frise	3320,44	163752	166125	329877	337507	101
Groningue . .	2297,61	124860	128386	253246	277224	121
Gueldre . . .	5080,97	235766	231039	466805	515026	101
Hollande sept.	2769,77	328688	351302	679990	831395	300
Hollande mérid.	3021,63	387104	416426	803530	957834	317
Limbourg . .	2204,26	120982	118471	239453	262199	119
Overyssel . .	3345,15	139772	134364	274136	297545	89
Utrecht . . .	1384,02	94087	97592	191679	222250	160
Zélande . . .	1785,06	92585	96050	188635	201667	112
Total	32999,92	1 983164	2 029529	4 012693	4 548596	138

Sur les 4548596 habitants au 31 déc. 1889 2252742 étaient du sexe masculin, 2295854 du sexe féminin.

Mouvement de la population.

Année	Mariages.	Naissances (mort-nés compris).	Décès	Mort-nés.	Excédent des naissances.
1885	29894	155820	98096	7792	57724
1886	30298	158658	103046	7807	55612
1887	30924	156906	94842	7749	62064
1888	30862	158865	99012	7771	59853
1889	31494	157972	98577	7443	59395

Cultes. D'après le recensement de 1879, la population se répartissait ainsi: 2 469814 protestants, 1 439137 catholiques, 81693 israélites et 22049 individus professant un autre culte.

Nationalité. Il n'y a pas dans les Pays-Bas de statistique des langues parlées. Le recensement de 1879 ne donne que l'origine des habitants. Etaient nés d'après ce recensement

en Hollande . .	3 936118 hab.	en Belgique . . .	18816 hab.
aux Colonies néerlandaises . . .	7604 „	en Angleterre . . .	1614 „
en Allemagne . .	42026 „	en d'autres pays . .	5320 „
		Sans indicat. de pays	1195 „
		Total	4 012693 hab.

Emigration. 1880: 11875, 1881: 29110, 1882: 34321, 1883: 19643, 1885: 8090, 1886: 11924, 1887: 19192, 1888: 18137 âmes.

Communes les plus importantes au 31 décembre 1889.

Amsterdam .	406316	Arnhem . . .	49998	Delft . . .	28537
Rotterdam .	203472	Leide . . .	46329	Bois-le-Duc .	27076
La Haye . .	156497	Tilbourg . .	33795	Zwolle . . .	26220
Utrecht . .	85253	Maestricht . .	32601	Schiedam . .	25620
Groningue .	55215	Dordrecht . .	32428	Deventer . .	23220
Harlem . .	52155	Nimègue . .	32326	Helder . . .	22985
		Leeuwarde .	30149		

Colonies voir à la fin de l'article „Pays-Bas".

Finances.

Budget de 1890. (En florins de Hollande.)

Recettes.

Impôts directs . . .	27 589250	Domaines.	2 750000
Impôts fonciers .	12 023250	Postes	6 650000
Cote personnelle .	11 166000	Télégraphes. . . .	1 265000
Patentes	4 000000	Loterie	661500
Accises.	43 485000	Droits de chasse et de pêche	142000
Spiritueux . . .	23 750000	Pilotage côtier . . .	1 350000
Autres articles .	19 735000	Droits des mines . .	3550
Timbre, enregistrement, droit de succession	23 450500	Chemins de fer . .	2 900000
Douanes	5 110500	Recettes diverses . .	6 621600
Garantie d'ouvrages d'or et d'argent .	231000	Total des recettes	122 209900

Dépenses.

Maison du Roi . . .	650000	gent etc. (Loi du 27 avril 1884) .	5 000000
Autorités supér. de l'Etat; cabinet du Roi	640794	Paiement aux communes [1]) . . .	8 572000
Affaires étrangères .	731369	Cultes	1 975462
Justice	5 173623	Colonies (administration centrale) . .	1 351476
Intérieur	10 357971	Waterstaat, commerce et industrie	24 133496
Marine	13 981237	Administration intérieure . . .	22 050296
Guerre	20 737165	Chemins de fer .	2 083200
Dette publique . . .	33 445100	Dép. imprévues . .	50000
Finances, cultes . .	23 396594	Total des dépenses	134 648825
Finances	7 849132		
Perte sur la valeur nominale de vieilles monnaies d'ar-			

Si les recettes sont inférieures aux dépenses, on pourra, d'après la loi, y suppléer provisoirement par l'émission de billets du trésor s'élevant à une somme de fl. 13 000000 au plus.

Dette publique en 1890.

Spécification.	%	Capitaux.	Intérêts.
Dette publique	$2\frac{1}{2}$	611 779200	15 294480
„ „	3	90 299150	2 708975
Bons du syndicat d'amortissement	$3\frac{1}{2}$	6 167000	228025
Dette publique (inscription sur le grand livre et obligations) émise en vertu de la loi du 9 mai 1886 pour la conversion des dettes de l'Etat à 4%	$3\frac{1}{2}$	342 008900	11 981341
Dette flottante	—	—	100000
Rentes viagères, rentes de cautionnement et de consignation etc.	—	—	59569
Total		1050 254250	30 372390
Papier-monnaie		15 000000	—
Amortissement		—	2 472700
Total de la dette en 1890		1065 254250	32 845090
„ „ „ „ „ 1889		1067 825750	32 850700

Commerce et communications.

Valeur du commerce spécial ou de l'importation pour les besoins du pays et de l'exportation des produits indigènes en 1889 et 1890 (métaux précieux compris).

(En milliers de florins de Hollande.)

	Importation		Exportation	
	1889.	1888.	1889.	1888.
Grande-Bretagne . . .	297,4	341,4	284,7	298,9
Allemagne	269,6	317,7	511,1	530,2

[1]) Pour les dédommager de la suppression de l'octroi.

	Importation 1889.	Importation 1888.	Exportation 1889.	Exportation 1887.
Belgique	176,6	157,3	140,1	146,4
France	22,5	17,7	10,9	11,0
Suède et Norvége	14,4	13,1	11,3	7,8
Russie	112,7	126,2	4,5	4,5
Roumanie	24,0	17,8	0,2	0,1
Turquie	5,6	3,9	4,5	0,4
Italie	5,2	4,6	8,7	8,2
Espagne	19,9	20,7	1,8	0,6
Indes orient. holl.	142,6	118,2	69,1	47,0
„ „ brit.	29,8	29,5	0,6	0,3
Afrique	8,9	7,0	5,3	3,5
Etats-Unis d'Amérique	76,0	62,2	22,2	38,4
Brésil	1,6	0,1	0,3	—
Pérou et Bolivie	17,4	9,3	18,8	27,1
Autres pays	21,1	25,4		
Total	1245,3	1272,1	1094,1	1114,8

Objets du commerce en 1889.

	Imp.	Exp.
Objets de consommation	370,5	339,8
Matières brutes	306,5	190,4
Objets manufacturés	185,3	181,9
Marchandises diverses	378,8	366,5
Marchandises	1241,1	1078,6
Métaux précieux	4,2	15,5
	1245,3	1094,1

Le transit a été évalué en 1888 à 2374 632270 kg et en 1889 à 2452 813279 kg.

Mouvement des ports en 1889.

	Chargés. Nav.	Chargés. M^3	Sur lest. Nav.	Sur lest. M^3	Total. Nav.	Total. M^3
Navires à voiles.						
Entrés	1657	1 397605	247	50498	1904	1 448103
Dont néerlandais	674	472074	150	36876	824	508950
Sortis	1051	526521	765	895762	1816	1 422283
Dont néerlandais	504	189756	295	316052	799	505808
Vapeurs.						
Entrés	6863	12 879710	418	450093	7281	13 329803
Dont néerlandais	1901	3 933037	20	18624	1921	3 951661
Sortis	4791	7 830133	2305	5 306441	7096	13 136574
Dont néerlandais	1793	3 676932	127	295343	1920	3 972275

Marine marchande au 1er janvier 1890.

500 navires à voiles jaugeant 388003 M^3. } 610 nav. de 699173 M^3.
110 vapeurs „ 311170 M^3. }

Chemins de fer. Il y avait en exploitation au 1er janvier 1890 2728 kilomètres.

Postes en 1889. Nombre des bureaux: 1265.

Nombre d. lettres particulières:		Nombre des journaux:	
De et pour l'intérieur	50 710978	De et pour l'intérieur	51 401457
De et pour l'étranger	16 181930	De et pour l'étranger	7 541046
Cartes postales . .	28 728203	Total	58 942503
Total	95 621111		

Recettes de l'administration 1889: 6 489816 fl.; dépenses: 4 753273 florins.

Télégraphes en 1889. Longueur des lignes de l'Etat: 5153 kil., celle des fils: 18089 kil. — Nombre des bureaux: 721, dont 406 appartenant à l'Etat, 315 à des compagnies. — Nombre des dépêches 4 155381, dont 2 114899 intérieures, 2 003296 internationales, 37186 dépêches de service. — Recettes 1 291264 fl., dépenses ordinaires 1 497350, extraordinaires 68468 florins.

A r m é e.

[La durée du service militaire est fixée à 5 ans pour l'armée européenne et la marine et commence à l'âge de vingt ans; cependant le tirage au sort et le remplacement ont lieu sur une grande échelle. En outre, tout citoyen, depuis l'âge de 25 ans, doit servir 10 ans dans les „schutteryen" (garde civile). Ce dernier service, dans les communes de plus de 2500 habitants, est actif pendant les premiers 5 ans, lequel temps peut être raccourci pour les miliciens qui ont acquis certaines aptitudes militaires par un service volontaire fait avant l'âge obligatoire. Enfin, tous les citoyens de 19 à 50 ans capables de porter les armes font partie du „veerbaarheid" (levée en masse).]

Les trois régions militaires (voir les notices personnelles) représentent en même temps la division territoriale du Royaume. La 1ère région [Amsterdam] comprend: les provinces de Hollande sept. et de Hollande mérid. au nord du Leck, de la nouvelle Meuse, du Scheur et du cours d'eau de Rotterdam à la Mer du Nord; la 2ème région [Utrecht]: les provinces de Groningue, Frise, Drenthe, Overyssel, Gueldre au nord du Rhin et d'Utrecht; la 3ème région [Bréda]: les provinces de Zelande, Brabant sept., Limbourg, Gueldre au sud du Rhin et de Hollande mérid. (au sud de la ligne décrite ci-haut). En temps de paix il n'existe pas d'autres formations supérieures des troupes.

Armée européenne en 1890.

Troupes de l'armée permanente au pied de guerre.	Officiers.	Soldats.
Etat-major-général et états-majors supérieurs des troupes	63	—
Administration militaire	130	—
Service sanitaire et 3 comp. sanitaires. . . .	336	693
Etats-majors, administration etc.	529	693

Troupes de l'armée permanente au pied de guerre.	Officiers.	Soldats.
Infanterie. — Etat-major	24	—
1 régiment de grenadiers et de chasseurs de 5 bataillons à 4 compagnies	110	4697
8 rég. de ligne à 5 bat., chaque bat. de 4 comp.	860	37528
1 bataillon d'instruction de 4 compagnies . .	31	625
Cours de sous-officiers (1 compagnie) . . .	9	33
Dépôt de discipline (1 compagnie)	6	25
Infanterie	1060	42908
Cavalerie. — Etat-major	2	—
3 régiments de hussards à 5 escadr. et 1 dépôt	132	3846
1 escadron d'ordonnances	5	133
Ecole d'équitation et de maréchalerie . . .	4	9
Cavalerie	143	3988
Artillerie. — Etat-major	72	—
3 régiments d'artillerie de campagne à 2 divisions, dont une de 4 batteries de campagne à 6 pièces et une de 2 batt. de campagne à 6 pièces et de 2 comp. de train d'artillerie	147	4122
1 corps d'artillerie volante de 2 batt. de camp. à 6 pièces et 1 batterie d'instruction . . .	16	533
4 régiments d'artillerie de forteresse . . .	230	8021
1 compagnie d'instruction	6	270
1 corps de pontonniers (2 compagnies) . . .	14	523
1 corps de torpilleurs (2 compagnies) . . .	12	446
Corps de sous-officiers (1 compagnie) . . .	6	24
Artillerie	503	13939
Génie. — Etat-major	62	45
1 corps du génie (8 compagnies et 1 dépôt) .	36	1569
Génie.	98	1614
Dépôt de recrutement p. les Colonies (3 comp.)	17	79
Maréchaussée (3 sections)	14	564
Total	2364	63485
	65849 homm.	
Les schutteryen actifs: 212 compagnies . . .	41403 hommes.	
„ „ sédentaires: 89 bataillons . .	77650 „	
Total de l'effectif de guerre sans compter le „landstorm" et les sociétés des tireurs civils	184902 hommes.	

Flotte en juillet 1890.

23 navires blindés (6 béliers à tourelles, 2 monitors à éperon de 1ère classe, 5 monitors à éperon de 2ème cl., 5 monitors de 2ème cl. et 5 bâtiments pour la défense des rivières); 27 croiseurs de diverses classes, 7 vapeurs à roues, 31 canonnières garde-

côtes, 36 torpilleurs; 5 stationnaires; 1 garde-pêche à vapeur; 1 goëlette garde-pêche; 15 bâtiments-école (3 frégates, 2 corvettes, 3 bricks, 1 batt. flottante, 2 canonnières, 4 anciens croiseurs); 4 bâtiments pour le service hydrographique; total 150 navires, sans compter un certain nombre de navires à vapeur et à voiles armés, destinés au service de police aux Indes orientales.

Personnel de la marine: 3 vice-amiraux, 4 contre-amiraux, 25 capit. de vaisseaux, 35 capit.-lts, 345 lts, 226 aspirants, 82 médecins, 26 élèves-médecins. 71 officiers d'administration, 15 aspirants, 11 élèves d'administration, 4 pharmaciens et 13 officiers-machinistes; total 8600 officiers et employés et au 1er janvier 1890 7156 matelots, sans compter 2911 miliciens de marine et 895 matelots indigènes au service aux Indes orientales.

L'effectif des cadres de l'infanterie de marine est de 55 officiers (1 col. commandant du corps, 3 lts-col., 15 capit., 30 lts, 6 officiers d'administration), 6 aspirants et 2085 sous-officiers et soldats.

Notice statistique sur les Colonies néerlandaises.

Superficie et *population*.

Indes orientales à la fin de 1888.

Java et Madura, 131733 kil. carrés et 22 818179 habitants, dont 22 526015 indigènes. Le chiffre de la population indigène des autres possessions (Sumatra, Riouw, Banca, Billiton, Bornéo, Célèbes, les Moluques, Nouv.-Guinée, Timor, Bali etc.), dont la superficie totale est d'environ 1 728000 kil. carrés, n'est pas connu exactement, mais il est évalué à environ 8 400000 âmes. Population non-indigène [1]:

Européens (civils)	53752 (42263)	Arabes	19757 (13365)
Chinois	431134 (233693)	Hindous etc. .	26450 (2843)

Capitale: Batavia 101274 hab., autres villes importantes à Java: Samarang 71794, Soerabaya 131682 habitants.

Indes occidentales, 1888.

A. La colonie de Surinam, ou Guyane néerlandaise 119321 kil. carrés et 66037 hab. [2]). Capitale: Paramaribo 27752 hab.

B. La colonie de Curaçao, ou Antilles néerlandaises 1130,33 kil. carrés et 46461 habitants y compris la garnison.

Curaçao	550 kil. c., 25877 hab.	St-Martin [3])	46,80 kil. c., 4431 h.
Bonaire	335 „ 4701 „	St-Eustache	20,70 „ 1563 „
Aruba .	165 „ 7365 „	Saba . . .	12,83 „ 2524 „

Capitale: Willemstad dans l'île de Curaçao.

[1]) Les chiffres entre parenthèses se rapportent à Java et Madura. — [2]) Dans ce chiffre sont compris environ 12000 Indiens et „boschnegers" (descendants des marrons ou esclaves noirs fugitifs). Par conséquent la population sédentaire s'élève à 54037 habitants. — [3]) La partie néerlandaise seule de cette île.

D'après le sexe on comptait en 1888 dans la colonie de Surinam 27820 habitants du sexe masculin et 26217 du sexe féminin, total: 54037 habitants (sans les Indiens et les „boschnegers"); dans la colonie de Curaçao 20862 habitants du sexe masculin et 25569 du sexe fém., total: 46461 habitants.

Mouvement de la population des Indes occidentales 1888.

	Mariages.	Naissances [1]).	Décès [4]).	Excédent des naissances.
Curaçao . .	239	1690	778	+ 912
Surinam . .	117	1826	1596	+ 230

Finances 1890. (En florins.)

Aperçu-général des budgets.

	Recettes.	Dépenses.	Déficit.
Indes orientales . . .	132 653477	140 162812	7 509335
Surinam	1 320813	1 627154	306341
Curaçao	672195	672195	—

Budget des Indes orientales de l'année 1890.

Recettes.	En Hollande.	Aux Indes.	Total.
Vente du café	29 258349	9 973200	39 231549
„ du quinquina . .	222750	—	222750
„ de l'étain . . .	5 288890	—	5 288890
Bail de l'opium . . .	—	18 101000	18 101000
Douanes	—	9 759000	9 759000
Impôt foncier ou dîmes	—	16 615000	16 615000
Droit sur le sel . . .	—	7 641200	7 641200
Postes et télégraphes .	—	1 399000	1 399000
Chemins de fer . . .	839500	5 312000	6 151500
Recettes diverses . . .	2 192735	26 050853	28 243588
Total	37 802224	94 851253	132 653477
Dépenses	25 732455	114 430357	140 162812

Déficit 7 509335

Commerce et communications.

Commerce des Indes orientales en 1886 et 1887.

(En milliers de florins.)

Pour compte:	Importation. Marchand.	Espèces.	Total.	Exportation. Marchand.	Espèces.	Total.
du gouvern.	3 805	—	3 805	25 185	—	25 185
des particul.	112 883	10 049	122 932	167 734	2 964	170 698
Total 1886	116 688	10 049	126 737	192 919	2 964	195 883
du gouvern.	3 274	—	3 274	19 803	—	19 803
des particul.	116 382	6 623	123 005	166 619	737	167 356
Total 1887	119 656	6 623	126 279	186 422	737	187 159

[1]) Non compris les mort-nés, dont le nombre dans la colonie de Surinam était de 134 en 1888.

Principaux articles d'exportation 1887. (En millions de florins.)

Sucre . . .	69,6	Résine de damonar . .	2,6	Peaux . . .	2,1
Café . . .	30,5	Indigo . . .	2,4	Rotang . . .	2,0
Tabac . . .	24,2	Thé	2,2	Gambir . . .	1,9
Etain . . .	13,1	Huile de noisette de terre . .	2,2	Gutta-percha .	1,9
Riz	7,8				
Poivre . . .	6,9				

La part proportionnelle de ces articles se présente comme suit:

	Agriculture.	Elevage de bétail.	Forêts.	Mines.	
1887:	84,8	1,2	6,3	7,7	pour cent.

Mouvement des ports aux Indes orientales. Flotte coloniale.

	Mouvement				Flotte marchande.	
	Vapeurs	Mètr. cub.	Voiliers	Mètr. cub.	Nav.	Mètr. cub.
1887	2506	2 125000	365	683000	1692	246622
1888	—	—	—	—	1694	227391

Chemins de fer 1890.

	En exploitation.	En construction.
Java	1228 kilom.	155 kilom.
Sumatra . . .	55 „	212 „
Total	1283 kilom.	367 kilom.

Postes aux Indes orientales 1888.

Nombre des bureaux 186. Recettes 1 715008, dépenses 3 477075 frcs.

	Lettres	Cartes postales.	Imprimés et échantillons.	Lettres avec déclaration de valeur et mandats de postes.	
		en milliers.		en milliers.	en milliers de francs.
Service intérieur .	4913	1001	3249	128	10904
Service extérieur .	1152	79	4260	27	2690

Télégraphes. Indes orientales 1889. Longueur des lignes de l'Etat 7750 kil. (celle des fils: 10023 kil.), des lignes particulières 985 kil. (celle des fils: 1151 kil.). Nombre des bureaux 229. Nombre des dépêches internes: 345181, des dépêches internationales: 118192, des dépêches de service: 13291; total: 476664 dépêches.

Armée des Indes orientales.

L'armée des Indes orientales se recrute exclusivement par des engagements volontaires d'Européens ou d'indigènes.

Effectif au 1er janvier 1889.

	Offic.	Soldats.		Offic.	Soldats
Etats et services spéciaux . . .	526	2458	Cavalerie . . .	30	851
Infanterie . . .	729	26482	Artillerie . . .	110	2815
			Génie	11	563
			Total	1406	33169

Les soldats se répartissaient ainsi: 14984 Européens; 77 Africains et 18108 indigènes. — Il y a en outre des gardes civiques (schutteryen) et des corps armés indiens (pradjoerits, légions, barissans etc.), dont l'effectif est de 9096 hommes (3968 Européens et 5128 indigènes).

Pérou.

[République, indépendante (de l'Espagne) depuis 28 juillet 1821. — Constitution du 18 oct. 1856, revisée 25 nov. 1860. Le Sénat est composé de 40 membres (1 membre par 1 à 3 provinces) et la Chambre des Députés de 80 membres (1 par province ou par 15000 à 30000 habitants), élus par les départements pour 6 ans par vote indirect et qui sont renouvelés par tiers tous les 2 ans. Est électeur tout citoyen péruvien marié, ou maître d'une profession, ou possédant une propriété foncière, ou payant des contributions, ou âgé de plus de 21 ans et sachant lire et écrire; est éligible, comme député, tout citoyen né péruvien et âgé de 25 ans qui a un revenu annuel de 400 soles, ou qui est professeur d'une science quelconque; comme sénateur, tout citoyen né péruvien et âgé de 35 ans qui a un revenu annuel de 800 soles, ou qui est professeur d'une science quelconque. Le président et 2 vice-présidents sont élus pour 4 ans par le suffrage général de la nation. — Pavillon de guerre: Trois bandes disposées verticalement, Rouge, Blanche, Rouge; celle du milieu chargée d'un écusson entouré de feuillages aux rubans rouges et surmonté d'une couronne élliptique de feuillage aux attaches jaunes. Pavillon de commerce le même sans écusson.]

Pouvoir exécutif (10 août 1890-94).

Président: Remigio Morales *Bermudez*, col. — Vice-présidents: Le Dr. P. A. *del Solar*; J. *Borgoño*, col.

Congrès.

Sénat. Président: N. . . . — Chambre des députés. Président: N. . . .

Ministère (11 août 1890) *et autres autorités centrales.*

Président du conseil: Le Dr. M. N. *Valcárcel*, en même temps ministre de l'intérieur. — Affaires étrangères: Le Dr. A. *Elmore*. — Justice: Le Dr. F. G. *Chavez*. — Guerre et marine: B. *Suarez*, col. — Finances et commerce: J. de la *Quintana*.

Cour suprême de justice à Lima. Président: N. . . .

Autorités provinciales.

Préfets des départements. Amazonas (3 prov.): N. . . . — Ancachs (7 prov.): N. . . . — Apurimac (5 prov.): N. . . . — Arequipa (7 prov.): N. . . . — Ayacucho (6 prov.): N. . . . — Cajamarca (7 prov.): N. . . . — Callao (prov. constitutionnelle): N. . . . — Cuzco (12 prov.): N. . . . — Huancavelica (4 prov.):

N. . . . — Huanuco (3 prov.) : N. . . . — Ica (2 prov.) : N. . . . — Junin (4 prov.) : N. . . . — La Libertad (5 prov.) : N. . . . — Lambayèque (2 prov.) : N. . . . — Lima (6 prov.) : N. . . . — Loreto (5 prov.) : N. . . . — Maquegua (province côtière) : N. . . . — Piura (5 prov.) : N. . . . — Puno (7 prov.) : N. . . . — Les provinces sont administrées par des sous-préfets, et les districts par des gouverneurs.

Cours supérieures de justice à Lima, Arequipa, Cuzco, Puno, Ayacucho, Trujillo, Cajamarca, Huaraz et Piura. — Juge de 1ère instance dans chaque province et juge de paix dans chaque localité.

Archevêque catholique : M. A. *Bandini*.

Corps diplomatique à Lima [et Consuls].

Allemagne (Empire d'). MR. : O. *Zembsch*, capitaine de vaisseau (1886). — Secr. int. : O. *Menzel*. [Arequipa : C. *Wagner*. — Cajamarca : O. *Kuntze*. — Callao : E. *Ondereyck*. — Lima : J. *Strömsdörfer*. — Païta Piura : F. *Hilbek*. — Et 1 ag.] — **Amérique** (Etats-Unis d'). E. e. et M. pl. : J. *Hicks* (1889). — Secr. : R. R. *Neill*. [Callao : A. *Daugherty*. — De plus 1 VC. et 7 ag.] — **Argentine** (République). E. e. et M. pl. : J. *Villegas* (1884). — Secrétaires : L. *Cabral*, J. *Garcia*. [Arequipa : E. W. *Gibbson*. — Lambayèque : N. *Carmona*. — Lima : A. M. *Araoz*, CG. ; J. M. *Peña y Costas*. — Païa : B. *Pallete*. — Trujillo : C. G. *Anderson*.] — **Autriche-Hongrie**. [Arequipa : C. A. *Harmsen*, — Lima : J. L. *Du Bois*, CG. — De plus 1 VC. et 2 ag.] — **Belgique**. Ch. d'aff. : A. *Carion*, à Santiago. [Lima : C. L. *Conroy*. — Mollendo : R. *Smart*. — Et 1 VC.] — **Bolivie**. E. e. et M. pl. : P. *Garcia* (1889). — Secr. : I. *Vincenti*. — Att. : E. *Garcia*. [Arequipa : B. *Weis*. — Callao : T. E. *Garcia*. — Cuzco : M. P. *Concha*. — Lima : N. *Loza*. — Mollendo : G. *Mesa*. — Pasco : J. *del Carpio*. — Tacna : M. *Granier*, CG.] — **Brésil**. E. e. et M. pl. : *Ciro de Acevedo* (1890). — Secr. : O. *Rerdner de Amaral*. [Loreto : J. G. de M. *Chavez*, CG.] — **Chili**. E. e. et M. pl. : B. *Alamos Gonzales* (1886). — Secrétaires : M. *Rodriguez y Mendoza*, R. *Sanchez Cruz*. — Att. : V. *Talavera Luco*. — Att.-milit. : L. A. *Plaza*. [Callao : F. C. *Hurtado*, CG.] — **Chine**. Ch. d'aff. : *Woo Tschau*. — Secrétaires : *Liu Foo Then*, *Yung Wing Tschong*. — Attachés : *Lin Wing Yen*, C. *d'Ugard*. [Lima : *Li Too Chen*. — **Colombie**. E. e. et M. pl. : N. Tanco *Armero* (1888). — Secr. : L. *Tanco*. [Chiclayo : M. *de Neco*. — Lambayèque : J. Y. *Castellanos*. — Lima : A. *Velasco*, CG. ; C. *Benedetti*.] — **Costa-Rica**. [Lima : R. H. *Hartley*.] — **Danemark**. [Lima : G. *Garland*, CG.] — **Dominicaine** (République). [Lima : J. M. *d'Alberty*.] — **Equateur**. E. e. et M. pl. : F. J. *Salazar* (1884). — Secr. : J. H. *Salazar*. [Cajamarca : P. A. *Barquea*. — Callao : J. *Segovia*. — Lima : F. *Rivera*. — Païta : M. A. *Herrera*. — Trujillo : J. M. *Saa*.] — **Espagne**. E. e. et M. pl. :

J. *Durán y Cuerbo* (1889). — Secr.: J. *Llaberia*. [Callao: S. *Zea Bermudez*. — Et 11 VC.] — France. E. e. et M. pl.: A. *de Pina de St. Didier*. — Secr.: H. *Bailly*. — Chancelier: *Eychenne*. [Callao: *Schmieder*. — En outre 1 VC. et 8 ag.]. — Grande-Bretagne. MR. et CG.: Sir C. E. *Mansfield*, col. (1885). [Callao: A. *John*. — De plus 7 VC. et 1 ag.] — Guatémala. [Lima: C. A. *Cordero*.] — Hawaïï. [Callao: S. *Crosby*.] — Honduras. [Lima: P. A. *Helguero*, CG.; D. V. *de Velazco*.] — Italie. MR. et CG.: D. *Segre* (1888). — Secr.: Orestes *Savina*. — Nicaragua. [Callao: M. P. *Grace*. — Lima: P. *Echecopar*.] — Pays-Bas. [Arequipa: E. *Petersen*. — Callao: E. *Barreda*. — Lima: R. *Canevaro*, CG. — Tacna: A. E. *Dupuis*. — Et 1 VC.] — Portugal. [Lima: N. *Velarde*, CG.] — Russie. [Lima: G. *Elster*.] — St-Siége. Délégué apostolique: Msgr *Macchi*. — Salvador. [Callao: F. *Perez*.] — Suède et Norvége. [Lima: W. F. *Lembcke*, CG. — Et 1 VC.] — Suisse. [Lima: R. *Weiss*.] — Uruguay. [Lima: P. *Aramburu*, CG.] — Venezuela. [Lima: Carlos *Elizondo*, CG., J. H. *Mora*.]

Notice statistique.

Superficie: 1 137000 kilom. carrés. — *Population.* D'après le recensement de 1876 le Pérou avait une population de 2 629663 habitants, dont 1 323080 du sexe masculin, 1 306583 du sexe féminin; 2,5 hab. par kil. c. Le nombre des indiens non-civilisés est évalué à 350000.

Villes principales en 1876: Lima (capitale) 101488, Callao 33502, Arequipa 29237, Cuzco 18370, Chiclayo 11325 habitants.

Cultes. Catholiques 2 644055, protestants 5087, israélites 498, autres cultes 27073 et cultes non constatés 22393.

Nationalité. 18082 Européens (dont 1672 Allemands, 1699 Espagnols, 2647 Français, 6990 Italiens, 373 Portugais, 160 Suédois, 91 Suisses etc.), 50032 Asiatiques, 20 Africains, 2 625785 Américains, 30 Australiens et 5184 de nationalité inconnue.

Finances.

(En soles, 1 sol en argent = $3_{,51}$ à $3_{,82}$ francs.)

Compte de l'exercice 1888.

Recettes.		Dépenses.	
Douanes	4 317221	Affaires étrangères	193213
Impôts	1 159638	Intérieur	2 231161
Chemins de fer de l'Etat	722705	Justice	648840
Postes	135319	Finances	1 141915
Télégraphes	21716	Guerre et marine	1 676563
Recettes diverses	367518	Chemins de fer de l'Etat	589963
		Dépenses extraordinaires	91972
Total	6 724117	Total	6 573627

Dette publique.

La dette extérieure provenant des emprunts de 1869, 1870 et 1872 et s'élevant à 32 000000 livres sterling (non compris les intérêts) a été amortie par une convention conclue avec les porteurs des titres, auxquels l'exploitation de tous les chemins de fer, dépôts du guano, mines, terres etc. appartenant à l'Etat a été transmise. Quant aux obligations antérieures elles seront converties en nouveaux titres, en vue duquel but il a été créé une „Peruvian Corporation limited", siégeant à Londres.

La dette intérieure, portant intérêts à 1% est évaluée à environ 40 000000 soles. Le prix courant actuel en est à 11% de la valeur nominale.

Le papier-monnaie (notes et incas) ne sert plus de moyen de commerce. Mais d'après la loi sur la dette intérieure, il est échangé par le gouvernement contre des titres de cette dernière (15 soles de papier-monnaie = 1 sol de dette int.). 1 inca est compté 8 soles de notes.

Commerce et communications.

Une information officielle nous a fourni pour l'année 1884 les chiffres suivants: Importation 11 064744 soles, exportation 7 958625 soles.

Les principaux produits d'exportation sont: Le sucre, les métaux, le sel, les laines de vigogne, d'alpaca et de lama, le coton, le riz, le quinquina etc. Les principaux articles d'importation étaient: Les comestibles, les articles en coton et en laine, des drogues, les meubles, et les étoffes pour meubles.

Mouvement du port de Callao en 1888.

Entrés: 501 navires de mer, dont 296 vapeurs jaugeant 249873 tonn. et 816 navires de cabotage; sortis: 507 navires de mer (dont 299 vapeurs) jaugeant 340332 tonneaux et 829 navires de cabotage.

Chemins de fer en exploitation 1888: 1347 kilomètres.

Postes 1887. Nombre des bureaux 230, des expéditions ordinaires 1 799843, des expéditions récommandées 33846. Recettes 451102, dépenses 522201 francs.

Télégraphes 1889: 2500 km lignes de l'Etat.

Armée et flotte.

6 bat. d'infanterie, 2 rég. de cavalerie, 2 brig. d'artillerie à 3 batt. et 1 batt. de mitrailleuses. L'effectif total est d'environ 4000 hommes. Il y a en outre une troupe de police militairement organisée de 3371 hommes. — La milice doit compter environ 100000 hommes, mais il y a manque d'équipement. La flotte se compose du croiseur „Lima" jaugeant 1790 tonn. et de 2 transports à vapeur jaugeant 979 et 353 tonn.

Perse (Irân).

[Royaume néo-perse sous un chah (empereur) depuis 1502. — Gouvernement despotique; depuis le milieu du 18ème siècle héréditaire dans la dynastie shiite des Kadjars. — Pavillon de guerre et de commerce: Blanc, bordé de Vert à l'exception du côté près de la hampe, au milieu un lion jaune armé d'un cimeterre et soleil de même se levant derrière le lion.]

Famille du Chah.

Nassr ed-dine chah en chah (roi des rois, Majesté), né 17/18 juillet 1831 (6 safar 1247), fils et successeur de Mouhammed chah (né en 1807, † en septembre 1848), quatrième souverain de la famille des Kadjars.

Enfants: a) Fils: 1) *Mouzaffer ed-dine* Mirza Valiahd, héritier présomptif, né 5 mars 1853.
Fils: (1) *Mouhammed Ali Mirza*, l'tesad es-Saltaneh.
(2) *Melik Mansur Mirza* Choua es Saltaneh.
(3) *Abou'l Fasl Mirza.*
2) *Massoud Mirza* Zil es-Soultan, né 5 janvier 1850.
3) *Kamran Mirza* Naïb es-Saltaneh, né 22 juillet 1856.
4) *Nousret ed-dine Mirza*, Salar es-Saltaneh, né en 1881.
5) *Mouhammed Rega Mirza* Rukn e-Saltaneh, né en 1883.
b) Filles: 1) *Fakhr el Moulouk*, née en 1847.
2) *Esmet ed-Dovleh*, née en 1856.
3) *Zia es-Saltaneh*, née en 1856.
4) *Eftekhar ed-Dovleh*, née en 1857.
5) *Afsar ed-Dovleh*, née en 1857.
6) *Walieh*, née en 1859.
7) *Fakhr ed-Dovleh*, née en 1862.
8) *Fourough ed-Dovleh*, née en 1862.
9) *Iran el-Moulouk*, née en 1881.
10) *Akhtar ed-Dovleh*, née en 1881.
11) *Farah es-Saltaneh*, née en 1882.
12) *Tadj es-Saltaneh*, née en 1884.
13) *Scharaf es-Saltaneh*, née en 1885.

Frères.

1. *Abbas* Mirza Moulkara.
2. *Abdoussam* ed Mirza Izz ed-Dovleh.
3. *Mouhammed Taki Mirza* Roukn ed-Dovleh.

Ministère.

Grand-ministre (vizir-e-aasam, président du conseil, ministre de l'intérieur, de la cour et des douanes, grand-trésorier, chef de la monnaie, intendant des domaines d'Etat, etc.): Mirza *Ali Asghar* Khan, Emin es-Sultan. — Ministre des postes, président du conseil d'Etat: Emin ed-Dovleh. — Guerre: *Kamran* Mirza, Naïb es-Saltaneh. — Affaires étrangères: *Gavam* ed-Dovleh. — Finances: Mirza *Hasan*, Moustafi el mamalik. — Justice et commerce: *Yahia*, mouchir ed-Dovleh. — Instruction, mines et télégraphes: *Ali Kouli* Khan,

mokhber ed-Dovleh. — Presse: *Mouhammed Hassan* Khan, Ettemad es-Saltaneh. — Arts et métiers: *Djehanguir* Khan, général.

Autres autorités centrales.

Télégraphes. Inspecteur-général: Mokhber el-Moulk.
Ecole supérieure militaire et polytechnique. Chef: *Djaffer Kouli* Khan, Néyèr el-Moulk, général. — Section médicale: N. . . . — Section militaire: *Fellmer, Weth.*
Police. Chef: Le comte *de Monteforte.*
Banque impériale. Directeur-général: J. *Rabiano.* — Inspecteur-général: A. *Houtum Schindler.*
Chef ecclésiastique de la secte shiite: Le Chah. — Imam-Djoum'e [Téhéran]: Mirza *Zein oul Abedine.* — Moudjteside de Kerbela: N. . . .
Administrateur apostolique de l'évêché d'Ispahan [Urumia]: Msgr. *Thomas.*
Lazaristes. A Téhéran: Les abbés *Domergue* et *Boucays.* — A Dschulfa-Ispahan: P. *Pascal.*
Evêque du rit arménien à Dschulfa-Ispahan: *Grégoire.*
Eglise anglaise. A Dschulfa-Ispahan: Le Dr. R. *Bruce.* — A Téhéran: Le rév. *Potter,* Américain.

Gouverneurs des Provinces.

Astrabad *[Astrabad]: Nassr* es-Saltaneh. — Azerbaidjan *[Tauris]*: *Mouzaffer ed-dine* Mirza, héritier présomptif du trône. — Bouroudjird et Louristan *[Bouroudjird]*: *Nasim* Khelvet. — Fars *[Chiraz]*: *Moutamed* ed-Dovleh. — Guilan *[Recht]*: *Hissam* es-Saltaneh. — Hamadan *[Hamadan]*: *Asd* ed-Dovleh. — Ispahan et Irak *[Ispahan]*: *Massoud* Mirza, Zil es-Soultan, fils du chah. — Kachan *[Kachan]*: *Mouhammed Hassan-Khan.* — Kazvine *[Kazvine]*: *Saad* es-Saltaneh. — Kerman et Beloudchistan *[Kerman]*: *Ferman Ferma.* — Khoraçan et Seistan *[Meschhed]*: *Mouhammed Taki* Mirza, Roukn ed-Dovleh. — Koum *[Koum]*: *Sipkhdar.* — Kourdistan *[Kirmanchah]*: *Nisam* ed-Dovleh. — Mazenderan *[Sari]*: *Abdoullah-Khan.* — Save et Sarend: *Emin* e-Houzour. — Téhéran *[Téhéran]*: *Kamran* Mirza, Naïb es-Saltaneh, fils du chah. — Les ports du Golfe persique *[Bouchir]*: *Saad* el-Moulk. — Yezd *[Yezd]*: *Djellah* ed-Dovleh.

Maison du Chah.

Ministre de la cour etc.: Emin es-Soultan (voir grand-ministre). — Grand-chambellan: Machomed Ali Khan, Ikbal ed-Dovleh. — Médecin en chef: Le docteur *Feuvrier.* — Secrétaire: *Ghoulam Houssein* Khan, Emin i Helvet. — Chef interprète: Ettemad es-Saltaneh (voir ministre de la presse). — Maître des cérémonies (Mir Aghassi Bachi): Zéhir ed-Dovleh. — Grand-écuyer (Mir Akhor): *Mohammed Houssein* Mirza. — Grand-veneur (Mir Chikar): *Hadji Moustafa Kouli* Khan. — Directeur-général des écuries impériales de chameaux et de mu-

lets : *Mouhammed Kassim* Khan. — Chef-eunuque (Khodja Bachi) : *Sourour* Khan, Ettemad el-Harem. — Chef-coureur (Chatir Bachi) : *Fazl* Khan. — Grand-officier des exécutions : *Houssein Kouli* Khan.

Armée.

Commandant en chef : *Kamran* Mirza, Naïb es-Saltaneh.
Intendant-général : *Nizam* el-Moulk. — Payeur-gén. : Vizir-e-Nizam.
Aide de camp-général : *Abdoul Kassim* Khan, Nasr us-Moulk.
Artillerie. Commandant : *Emin e Nisam.* — Artillerie à chameau. Chef : *Nassr oullah* Khan.
Instructeurs. Infanterie : *Andreini, Krauss, Geissler, de Wedell,* généraux. — Brigade des cosaques. Commandant : N. *Schneyour,* col. — Artillerie : *Wagner de Wetterstaedt, de Prüscheek,* généraux. — Musique : A. *Lemaire*, J. *Gebauer.* — Ecole militaire. Directeur : Mirza *Kerim* Khan.

Corps diplomatique à Téhéran [et Consuls].

Allemagne. E. e. et M. pl. : G. A. baron *Schenck de Schweinsberg,* cons. de lég. — Secr. de lég. : *de Portatius.* — Drogman : Le Dr. *Frank.* — Médecin : Le professeur Dr. *Albu.* [Téhéran, chargé : L'ambassadeur.] — Amérique. MR. et CG. : E. *Spencer-Pratt* (1886). [1 VC. et 1 ag.] — Autriche-Hongrie. E. e. et M. pl. : N. . . . . — Chargé des affaires intér. : A. *Rakowszky de Nagy-Rákó,* VC. — Belgique. MR. et CG. : Le baron *d'Erp.* — France. E. e. et M. pl. : *de Balloy.* — Secr. : *Paulze d'Ivoy de la Poype.* — Drogman : G. *Audibert.* — Chanc. : J. *Malpertuy.* [Tauris : E. *Bernay.* — Et 1 VC.] — Grande-Bretagne. E. e. et M. pl. et CG. : Sir H. *Drummond Wolff* (1888). — Secrétaires de lég. : R. J. *Kennedy ; Gordon,* gén. ; S. *Churchill,* drogman ; *Bax Ironside ; Townley.* — Médecin : Le Dr. *Casson.* [Bouchir : E. Ch. *Ross,* col. et CG. — Mesched : Ch. *Smith-Maclean*, major-gén. et CG. — Recht : H. T. *Guieness.* — Tauris : Ch. E. *Stewart*, col. et CG. — En outre 4 Agents.] — Italie. MR. : A. *Derege de Donato.* — Pays-Bas. Ch. d'aff. et CG : F. M. *Knobel.* [Bender-Bouchir : *W. Groeneweg.*] — Russie. E. e. et M. pl. : *de Büzow* (1890). — Secrétaires de lég. : *Speyer ; Grigorovitch*, drogman ; *Filipiew.* — Médecin : Le Dr. *Danielow.* — Chancelier : *Piper.* [Astrabad : *Kochanovskij.* — Mesched : P. *Wlassow,* CG. — Recht : *Pochitonow.* — Tauris : A. *Pétrow,* cons. d'Etat et CG.] — Turquie. Ambassadeur : *Khalil Chalid*-bey. — Cons. d'amb. : *Irfan*-bey. — Secrétaires d'ambass. : *Housny*-bey, *Serkis*-effendi. — Médecin : Le Dr. *Composampiero.* [Kermanchah : Mehmed *Ressoul*-effendi. — Sineh : Mehmed *Ben-ed-din*-bey. — Tauris : Ali *Behdshé*-effendi, CG.]

Notice statistique.

Superficie: Environ 1 648195 kilomètres carrés.

Population env. 8 000000 hab., dont 2 500000 nomades.

Les villes les plus importantes sont les suivantes:

Téhéran . .	210000	Kazvine . .	40000	Kachan . .	30000
Tauris . . .	180000	Yezd	40000	Chouchter .	27000
Ispahan . .	90000	Hamadan . .	35000	Bouchir . .	27000
Mechhed . .	70000	Kermanchah .	32000	Bouroudjird .	20000
Kerman . .	45000	Chiras . . .	32000	Koum . . .	20000
Recht . . .	41000	Dizfoul . . .	30000	Astrabad . .	15000

Finances 1888—89. Les recettes étaient de 40 064500 frcs., dont 5 882350 provenaient des douanes. Les dépenses s'élevaient à 37 000000 frcs., savoir: armée 14 000000, frais de la cour royale 3 750000, clergé, pensions etc. 10 200000 frcs. etc. — Il n'y a pas de dettes publiques.

Commerce et communications.

Importation env. 132 mill., exportation 78 mill. de francs. Les principaux articles d'importation sont les tissus, surtout les cotonnades, les verreries, le papier, le fer, le cuivre, le sucre, le thé; ceux d'exportation la soie, le tabac, les peaux, les tapis, l'opium, les gommes, la laine, les dattes, les céréales, le riz etc.

Commerce et navigation dans les ports les plus importants de la Perse 1888 [1]). (En livres sterling.)

	Importation.			Exportation.		
	Marchandises.	Monnaie.	Total.	Marchandises.	Monnaie.	Total.
Bouchir . . .	527235	21986	549221	378148	24528	402676
Lingué . . .	732445	181252	913697	536056	155611	691667
Bender-Abbas	277128	13502	290630	271719	25316	297035

	Entrés		Dont	
	Navires.	Tonneaux.	Nav. britanniques.	Tonneaux.
Bouchir . . .	235	97775	132	93555
Lingué . . .	961	119280	226	82780
Bandarabbas .	818	85599	106	76586

Principaux articles de commerce des ports du golfe 1888 [1]).

(En milliers de livres sterling.)

Importation.				Exportation.			
Cotonnades . .	504	Indigo	35	Grains et légumes féculents	87		
Perles	427	Métaux . . .	26	Coton	68		
Thé	79	Café	20	Tabac	55		
Sucre	68	Epices	19	Lainages . . .	40		
Grains et légumes féculents	62	Tabac	18	Drogues et médicaments . .	31		
Fil	48	Perles	294	Fruits et plantes	29		
Lainages . . .	42	Opium	276	Dattes	25		
		Cotonnades . .	103	Laine	19		

La part proportionnelle de ces articles se présente comme suit :

	Agriculture.	Elevage de bétail.	Pêche.	Mines.	Industrie.
Importation .	22,3	—	31,7	2,0	44,0 pour
Exportation .	52,5	1,9	28,6	—	17,0 cent

Chemins de fer en exploitation 1888 : 18 kilomètres.

Postes 1885. Nombre des bureaux 74, des lettres 1 468934, des cartes postales 6945, des journaux et imprimés 43215, des échantillons 6376, des colis postaux 6435.

Télégraphes 1885. Nombre des bureaux 82, longueur des lignes 5135, des fils 9346 kilom. Recettes environ 600000 frcs.

Armée et Marine.

[Pour l'organisation voir année 1883, p. 904.]

L'armée régulière compte 78 bataillons d'infanterie = 54700 hommes, 2 régiments de cavalerie = 1000 hommes et 20 batteries d'artillerie = 5000 hommes, total de l'armée régulière : 60700 hommes. En outre 97 escadrons de cavalerie irrégulière = 24250 hommes et 24 bataill. de miliciens = 16800 hommes ce qui donne un total général de 101750 hommes. Ce sont là les chiffres officiels ; en cas de guerre il serait pourtant difficile, si l'on doit ajouter foi à certains renseignements, de mettre sur pied plus de 53520 hommes.

Marine. 1 canonnière de 600 tonn. avec 3 canons et 2 autre canonnières de moindre grosseur.

---

[1]) Voir „Consular-Raport", no. 591, London 1889.

Plata (Républiques de La),

voir Argentine (République), Paraguay et Uruguay.

Portugal.

[Royaume. — Monarchie constitutionnelle et héréditaire pour les deux sexes. Constitution du 29 avril 1826, complétée 5 juillet 1852, 28 nov. 1859 et 24 juillet 1884. La Chambre des Pairs se compose de 52 membres, héréditaires de 13 prélats, de 189 membres nommés à vie par le Roi, et de 50 membres élus par des délégués des districts et les institutions scientifiques et qui doivent être âgés de 35 ans et appartenir en partie à la classe la plus imposée. La Chambre des Députés est composée de 178 membres (168 pour le continent, les Açores et Madère et 12 pour les colonies) élus pour 4 ans par le suffrage direct.

Pour avoir le droit au suffrage il faut être majeur et avoir un revenu annuel de 100 milreïs, pour l'éligibilité il faut être majeur et avoir un revenu annuel de 400 milreïs. Les hommes lettrés et les officiers cependant ne sont pas soumis au cens électoral. — Pavillon de guerre et de commerce: Bleu et Blanc, le bleu près de la hampe et n'ayant que la moitié de largeur du blanc flottant, chargé moitié sur le bleu, moitié sur le blanc d'un écusson entouré et couronné de jaune, portant les armes du Portugal.]

Ministère (13 octobre 1890).

Président du conseil et ministre de la guerre: J. C. *d'Abreu de Sousa*, cons. d'Etat et gén. de div. — Intérieur: Le Dr. A. C. *Ribeiro da Costa*. — Finances: G. *de Mello Goavea*. — Justice: A. E. *Correa de Sa Brandas*. — Marine et colonies: A. J. *Ennes*. — Affaires étrangères: J. V. *Barbosa du Bocaye*. — Travaux publics, commerce et industrie: T. A. *Ribeiro Ferreira*. — Instruction publique et beaux arts, chargé des fonct: Le ministre de l'intérieur.

Conseillers d'Etat.

C. B. *da Silva*; le comte *de Casal Ribeiro*; J. B. *da Silva Ferrão de Carvalho Mártens*; le marquis *de Ficalho*; A. *de Serpa Pimentel*; le comte *de Valbom*; A. C. *Barjona de Freitas*; J. L. *de Castro Pereira Côrte Real*; J. C. *d'Abreu e Sousa*; le comte *de San Januario*; H. *de Barros Gomes*; L. *Vaz da Sampaio e Mallo*.

Autres autorités centrales.

Tribunal suprême d'administration. Président: A. C. *Cau da Costa*, cons. — Secrétaire: J. G. *Holbeche*, cons.

Cour suprême de justice. Président: A. E. *Correa de Sá Brandão*, cons. — Procureur-général de la couronne: A. *d'Abreu Cardoso Machado*.

Cour des comptes. Président: A. *de Serpa Pimentel*, cons. d'Etat et ministre d'Etat hon.

Junta (comité) du crédit public. Président: Le comte *de Restello*.

Autorités provinciales.

Gouverneurs. Lisbonne: N. . . . . — Porto: N. . . . . — Açores. Tercère [Angra]: Le baron *de Ramalho*. Fayal [Horta]: M. *d'Arriago Nunez*, cons. — San Miguel. [Ponta Delgada]: C. M. *Gomes Monteiro*, cons. — Madère [Funchal]: M. *de Saldanha Gama Torres*. — Iles du Cap Vert. Gouverneur-général: J. *Guedes Brandão de Mello*, lt.-col. et cons. — Sénégambie: A. R. *Gonçalves dos Santos*, major. — Iles St-Thomé et du Prince: F. J. *da Costa*, col. et cons. — Angola: G. A. *de Brito Capello*, capit. de vaiss. et cons. — Mozambique. Gouverneur-général: J. J. *Machado*, lt.-col. et cons. — Indes. Gouverneur-général: V. *Guedes de Carvalho e Menezes*, gén. de div. et cons. — Macao et Timor: C. M. *Borja*, capit.-lt. de la marine.

Archevêques catholiques. Lisbonne: J. S. *Neto*, patriarche. — Braga: A. J. *de Freitas Honorato*. — Evora: N. . . . . — Goa [Indes]: A. *d'Almeida Valente*, patriarche hon.
Présidents des cours d'appel (relações). Lisbonne: B. F. *d'Abranches*, cons. — Porto: R. J. *Pimentel Baptista*, cons. — Açores: L. C. G. *de Miranda*, cons. — Goa [Indes]: J. J. *Borges d'Azevedo*, cons. — Loanda [Angola]: A. A. *de Sà*, cons.

Armée.

Commandants-généraux. Corps d'état-major: C. X. *d'Abreu Vianna*, gén. de div. — Génie: E. A. *Craveiro*, gén. de brig. — Artillerie: P. E. *Pacheco*, gén. de brig.
Commandants des divisions militaires. Evora: C. B. *Pertira de Chaby*, gén. de div. — Lisbonne: J. *Malaquios de Lemos*, gén. de div. — Porto, chargé: D. J. *Gomes*, gén. de brig. — Vizeu, chargé: J. M. *Alvares Quintino*, gén. de brig.
Commandants militaires. Madère [Funchal]: D. A. *da Cunha*, col. — Açores. San Miguel: L. M. *Pires da Gama*, col.; Tercère: J. M. *Lage*, gén. de brig.; Fayal: N. . . . .

Marine.

Commandant: J. B. *d'Andrade*, vice-amiral.
Comité consultatif des colonies. Président: Le ministre de la marine et des colonies. — Secrétaire: Le vicomte *d'Arriaga*.

Maison du Roi etc.

Grand-maître de la cour: Le marquis *de Ficalho*. — Grand-aumônier: L'archevêque de Lisbonne. — Grand-écuyer: Le duc *de Loulé* (1860). — Grand-maître des cérémonies: L. comte *das Alcaçovas*.
Chambellans du Roi: Le marquis *d'Alvito*, le comte *de Linhares*, le comte *de Ficalho*, le comte *de Villa Nova da Cerveira*, le marquis *de Pombal*, J. B. *da Silva Ferrão de Carvalho Martens*.
Intendant: A. J. D. *Nazareth*, cons.
Aides de camp du Roi: J. B. *d'Andrade*, vice-amiral; L. *de Sousa Folque*, gén. de div.; J. A. V. *Moreira*, gén. de brig.; C. A. *de Sousa Folque Passolo*, contre-amiral; M. A. *de Novaes-Sequeira*, col.; J. J. *Texeira de Carvalho*, capit. de vaiss.; A. A. *Duval-Telles*, A. A. *da Rocha Serpa Pinto*, majors.
Grandes-charges de la cour et du Royaume. Grand-enseigne: N. . . . — Grand-intendant: Le vicomte *d'Asseca*. — Grand-armurier: N. . . . . — Capitaine des gardes: Le duc *de Palmella*. — Grand-échanson: Le comte *de Penamacor*. — Maître des cérémonies: L. comte *das Alcaçovas*. — Grand-huissier chargé des fonct.: Le vicomte *da Varzea*.
Grande-maîtresse de la Reine: La duchesse *de Palmella*. — Dames d'honneur: La comtesse *de San Miguel*, la comtesse *de Seisal*, J. *de Sandoval Vasconcelles e Sousa*, J. *Lobo d'Almeida Mello e Castro*. — Chambellans: Le comte *de Sabugoza*, le comte *de San Miguel*, A. *de Vasconcelles e Sousa*, le comte

da Ribeira Grande. — Gouvernante du prince royal: J. *de Saldanha da Gama.*

Grand-maître de la Reine-douairière: Le duc *de Loulé.* — Grande-maîtresse: La marquise *de Funchal.* — Dames d'honneur: A. comtesse *de Bertiandos*, la comtesse *de Murça-Sabugoza*, la marquise *de Rio-Maior*, la comtesse *de Mossamedes*, E. *Telles da Gama*, la comtesse *d'Alcaçovas.* — Chambellans: Le vicomte *de Lançada*, le comte *de Mossamedes*, le comte *de Bertiandos* et le vicomte *d'Asseca.*

Corps diplomatique à Lisbonne [et Consuls].

(Imprimé le 22 novembre 1890; pour les changements survenus depuis, voir les „Additions".)

Allemagne (Empire d'). E. e. et M. pl.: C. L. baron *de Waecker-Gotter* (1888). — Aumônier: *Bindseil.* — Chancelier: *Zander.* [Funchal (Madère): Le Dr. G. F. *Sattler.* — Lisbonne: H. *Dœhnhardt.* — Porto: E. *Katzenstein.* — San Miguel: Le comte *de Fonte Bella.* — Tercère: J. C. *da Silva.* — Et 2 VC. — Colonies: Ilha do Sal (Iles du Cap Vert): A. *Pereira Vera Cruz.* — Loanda (Angola): J. Ph. W. *Wenniger.* — Lourenço Marques (Baï de Delagoa): N. . . . . — Mozambique: A. *Duncker.* — St. Thomé: R. *Spangler.* — St. Vincent (Iles du Cap Vert): J. *Visger Miller.* — De plus 1 VC. et 3 ag.]

Amérique (Etats-Unis d'). MR. et CG.: G. *Batcheller* (1890). [Fayal (Açores): S. *Dabney.* — Funchal (Madère): J. *Hevley.* — Lisbonne: J. *Wilbor*, VCG. — De plus 2 VC. et 8 ag. — Colonies: Loanda: N. . . . . — Mozambique: N. . . . . — Santiago: H. *Pease.* — De plus 3 VC. et 5 ag.]

Argentine (République). E. e. et M. pl.: Le Dr. O. *Ojeda* (1890). — Secrétaires: R. *Casal Carranza*, E. *Tornu.* [Lisbonne: J. *da Cunha Porto*, CG. — Porto: J. L. *Alves.* — Colonie: St. Vincent (Iles du Cap Vert): A. *da Silva Pinto Ferro.*]

Autriche-Hongrie. E. e. et M. pl.: E. baron *de Gœdel-Lannoy* (1889). — Cons. de lég.: F. *de Rosty.* [Funchal: C. chev. *de Bianchi.* — Lisbonne: J. *Wimmer*, CG. — Colonie: Macao: N. . . . . — De plus 1 VC. et 4 ag.]

Belgique. E. e. et M. pl.: E. *de Grelle Rogier* (1888). — Secr. de lég.: N. . . . . — Attaché: P. baron *d'Anethan.* [Fayal: Guerra, le vicomte *de Sant' Anna.* — Lisbonne: J. T. *O'Neill.* — Madère: C. chev. *de Bianchi* — Porto: H. *Burnay.* — Villa Nova de Portimão: J. L. *Gomes.* — Villa Real de S. Antonio: *de Souza-Medeiros.* — En outre 8 VC. et 4 ag.]

Bolivie. [Lisbonne: D. *da Cruz Quesada*, CG. — Porto: T. *Martins Ramos Guimarães.*]

Brésil. E. e. et M. pl.: J. *Coalho Gomes.* — Secr. de lég.: N. . . . . — Attaché: E. *Simons dos Santos.* [Lisbonne: N. . . . . — Madère: J. *Taylor.*]

Chili. [Lisbonne: A. J. *de Oliveira.* — Madère: G. J. *Krohn.*]
Colombie. [Lisbonne: E. *Driesel Schroter.*]
Costa-Rica. [Lisbonne: N. . . . ., CG.; le Dr. *Goiri.* — Porto: A. *Andressen.*]
Danemark. [Funchal: R. A. *Taylor.* — Lisbonne: G. T. *O'Neill,* CG. — Porto: C. *de Moser.* — De plus 23 VC.]
Dominicaine (Républ.). E. e. et M. pl.: Le baron *d'Almeda,* à Paris (1883). — Secr. de lég.: A. *Brunéle.* [Lisbonne: P. *Gomes da Silva,* CG. — Porto: C. *de Moser.*]
Equateur. [Lisbonne: A. J. *de Oliveira.* — Porto: A. X. *Esteves.*]
Espagne. E. e. et M. pl.: F. *Mendez Vigo* (1885). — Secrétaires de lég.: L. *Polo de Bernabé,* M. *Garcia Jove.* — Attaché milit. L. *Verda.* [Lisbonne: J. *Castro,* CG. — Madère: J. R. *Fuentes.* — Porto: E. *Bonilla y Martel.* — Et 68 VC.]
France. E. e. et M. pl.: P. L. G. *Bihourd* (1890). — Secrétaires de lég.: *äe la Boulinière,* le baron *Cottu, Monnier.* — Attaché milit.: *Marga,* comm. — Chancelier: *Ratard,* c. hre. [Macao (et Hongkong): C. *Dujardin.* — De plus 1 VC. et 28 ag.]
Grande-Bretagne. E. e. et M. pl.: G. G. *Petre* (1884). — Secrétaires de lég.: Sir G. *Bonham,* A. *Vanrittart.* — Drogman: J. *Duff.* [Lisbonne: F. H. *Cowper.* — Madère: W. *Keane.* — Porto: O. *Crawfurd.* — San Miguel (Açores): W. *Read.* — Colonies: Angola (Loanda), chargé: R. *Newton,* VC. — Iles du Cap Vert: J. V. *Miller.* — Mormuyão (Goa): N. *Oliver.* — Mozambique: H. *Johnston.* — De plus 26 VC. et 2 ag.]
Grèce. [Funchal: N. . . . . — Lisbonne: J. T. *O'Neill,* CG.]
Guatémala. [Lisbonne: P. A. *Calleya.* — Porto: M. M. *Ramos Guimarães.*]
Haïti. Ch. d'aff. hon. et C.: P. A. *Calleya.*
Hawaï. [Lisbonne: A. F. *de Serpa.* — Madère: J. *Hutchinson.* — Porto: N. T. M. *Ferro.* — S. Miguel: R. *Seeman.* — Colonie: Macao: J. *Withal,* CG.]
Honduras. [Porto: M. M. *Ramos Guimarães.*]
Italie. E. e. et M. pl.: L. A. comte *Collobiano* (1888). — Secr. de lég.: F. *Cotta.* — Attaché: J. comte *de la Tour.* [Lisbonne: R. *de Sousa Monteiro,* CG. — Madère: F. M. *de Bianchi.* — Porto: J. *de Brito e Cunha.* — Colonies: Goa, Damao et Diu: F. B. *Bozzoni* à Bombay. — Macao: Le vicomte *de Senna Fernandes.*]
Japon. E. e. et M. pl.: L'ambassadeur à Paris. Colonie: Macao: L. *Michioyshi.*]
Libéria. [Lisbonne: A. *da Silva Pinto.* — Madère: W. J. G. *Reid.*]
Mexique. E. e. et M. pl.: L'ambassadeur à Madrid.
Monaco. [Lisbonne: Le comte *Bobone,* CG.]
Nicaragua. [Lisbonne: M. J. *Alves Dinis,* CG. — Porto: J. A. *de Brito.*]
Orange (République d'). [Lisbonne: H. *Baucher.*]
Paraguay. [Lisbonne: J. C. *da Silva,* CG.; A. *Perry Vidal.* — Porto: D. J. *Gavieira de Sousa.*]

Pays-Bas. MR.: C. baron *Heeckeren van Kell* (1890). [Lisbonne: E. *George*, CG. — De plus 13 VC. et 2 ag. — Colonies: Loanda: J. Ph. W. *Wenniger*. — LourençoMarques (Mozambique): G. *Pott*. — Macao: C. *Milisch*. — St-Vincent: J. Visger-*Miller*. — Zaïre: A. *de la Fontaine Varney* à Banana. — Et 1 VC.]

Pérou. [Lisbonne: R. *Pons*, CG. — Porto: M. M. *Madureira Monteiro*. — Colonie: Macao: J. M. *de Ugarte*.]

Russie. E. e. et M. pl.: R. *de Fonton*, cons. d'Etat act. et intend. de la cour. (1885). — Secr. de lég.: A. *Baumgarten*, gentilh. de la Chambre. [Lisbonne: A. *Laxman*, cons. d'Etat act. et CG. — Et 12 VC.]

St-Siége. Nonce apostolique: Le card. V. *Vanutelli*, archevêque de Sardia (1883). — Auditeur: Msgr J. *Tonti*.

Salvador. [Lisbonne: N. . . . .]

Siam. E. e. et M. pl.: P. *Krai Kosa* (1888) à Paris. [Lisbonne: A. C. *de Andrade*. — Colonie: Macao: Le vicomte *de Senna Fernandes*.]

Sudafricaine (République). MR.: G. J. T. jonkheer *Beelaerts van Blokland* à la Haye. [Lisbonne: E. *George*, CG. — Colonie: Lourenço Marques: F. R. *d'Abreu Nunes*.]

Suède et Norvége. MR. et CG: A. M. C. O. P. comte *Steenbock* (1883). [Madère: G. B. *Welsh*. — Et 12 VC. — Colonie: Lourenço Marques (Mozambique): J. *Bang*. — Et 3 VC.]

Suisse. [Lisbonne: G. *Ferreira Pinto Basto*, CG.]

Turquie. [Lisbonne: A. *van Zeller*, CG. — Porto: Le baron *de Massarellos*.]

Uruguay. E. e. et M. pl.: L'ambassadeur à Madrid. [Funchal: G. *Albuquerque Franca*. — Lisbonne: A. L. *Ribeiro*. — Porto: J. *Teixeira Pinto*. — St-Miguel: C. J. *da Costa*. — Colonie: Iles du Cap Vert, chargé: H. *Ferreira Martins*.]

Venezuela. [Lisbonne: A. *Ferreira-Serga*. — Porto: J. H. *Andresen*.]

Notice statistique.

Superficie et population.

Districts et Provinces.	Kilom. carrés [1]).	Population 1878 [2]).	Population 1881 [3]).	Par kil. c.
Vianna do Castello. .	2243,04	201390	211539	94
Braga	2738,20	319464	336248	123
Porto	2292,07	461881	466981	204

[1]) D'après les derniers calculs de la direction générale des travaux géodésiques. Voir „Annuario Estatistico de Portugal 1884", Lisboa 1886. D'après le calcul de M. le général J. Strelbitsky („Superficie de l'Europe", St-Pétersbourg 1882) la métropole n'embrasse que 89143,1 kil. carrés. Voir l'année 1886, p. 916. — [2]) Résultats définitifs du recensement du 1er janvier 1878 (voir „Estadistica de Portugal. População. Censo no. 1° de janeiro 1878", Lisboa 1881). — [3]) Voir „Diario do Governo", no. 188 de 1883.

Districts et Provinces.	Kilom. carrés [1]).	Population 1878 [2]).	Population 1881 [3]).	Pa. kil. c.
Minho	7273,31	982735	1 014768	139
Villa Real	4447,23	224628	225090	51
Bragança	6669,33	168651	171586	26
Traz os Montes . .	11116,56	393279	396676	36
Aveiro	2908,61	257049	270266	93
Vizeu	4972,65	371571	387208	78
Coimbre	3383,10	292037	307426	90
Guarda	5556,63	228494	234368	42
Castello Branco . . .	6621,03	173983	178164	27
Beira	23442,02	1 323134	1 377432	58
Leiria	3478,15	192982	199645	58
Santarem	6861,86	220881	227943	33
Lisbonne	7460,05	498059	518884	70
Estremadure . . .	17800,06	911922	946472	53
Portalegre	6431,01	101126	105247	16
Evora	7087,88	106858	112735	16
Beja	10871,28	142119	149187	14
Alemtejo	24390,12	350103	367169	15
Faro	4849,95	199142	204037	42
Algarve	4849,95	199142	204037	42
Métropole	88872,02	4 160315	4 306554	48
Angra	727,7	71629	74266	102
Horta	786,5	61900	63121	81
Ponta Delgada . . .	874,1	126271	131714	151
Açores	[4]) 2388,3	259800	269401	113
Funchal	815,0	130584	132223	162
Madère	815,0	130584	[5]) 132223	162
Iles	3203,3	390384	401624	125
Royaume	92075,3	[6]) 4 550699	4 708178	51

Mouvement de la population 1886. Mariages 33727, naissances 155815, décès 99389.

Emigration. 1882: 18272, 1883: 19251, 1884: 17518. 1885: 15004, 1886: 13998.

---

[1]) [2]) [3]) Voir à la page précédente. — [4]) Résultats d'un calcul planimétrique opéré en 1876 à l'Institut géographique de J. Perthes à Gotha (voir l'ouvrage „Die Bevölkerung der Erde" IV, Gotha 1876, p. 13. — [5]) A la fin de 1882 l'île de Madère comptait 133955 habitants, dont 62962 du sexe masculin et 70993 du sexe féminin. — [6]) Dont 2 175829 du sexe masculin, 2 374870 du sexe féminin.

Villes comptant 10000 habitants et plus en 1878.

Lisbonne [1])	242297	Sétubal	14798	Covilhã	10809
Porto	105838	Loulé	14448	Elvas	10471
Braga	19755	Coimbre	13369	Póvoa de Varzim	10365
Funchal	19752	Evora	13046	Ovar	10022
Ponta Delgada	17635	Tavira	11459		
		Angra	11070		

Colonies. Voir à la fin de l'article „Portugal".

Finances. (En milreïs; 1 milreïs = 5 francs 68 cent.)

Compte de l'exercice 1887—88.

Excédent de 1886—87	7 702 863	Dépenses ordinaires	38 244 042
Recettes ordinaires	39 731 254	Dépenses extraordin.	6 003 714
Recettes extraordin.	1 109 185	Total des dépenses	44 247 756
Total des recettes	48 543 302	Excéd. au 1erjuill. 1888	4 295 546

Budget pour l'exercice 1890—91.

Recettes.

Impôt foncier	3 267 000	Droits d'importation: Céréales	1 702 000
Impôts sur		Tabacs	3 755 000
la vente des tabacs	85 250	Autres	12 576 000
l'industrie	1 158 500	Droits d'exportation	268 500
les loyers des maisons	467 500	„ de quarantaine	58 500
les objets de luxe	87 500	„ de tonnage	87 000
les banques	152 500	Octroi de Lisbonne	2 201 000
les intérets	497 000	Trafic des douanes	329 000
les grâces *(mercês)*	161 000	Droit sur le transport des chemins de fer	202 000
les rentes *(rendimento)*	460 000	Droits spéc. sur le vin	141 500
Retenue sur les traitem.: des consuls	100 400	Droits sur la pêche	153 500
Retenue sur les traitem.: des employés	445 250	Impôts sur le vin et la viande	1 472 000
Impôts additionnels	1 500	De la garde fiscale	30 000
Droits sur les mines	22 500	Impôts pour les travaux des ports etc.	54 500
Intérêts des dettes au trésor	51 000	Droits additionnels de douanes	133 500
Inscriptions dans les écoles et brevets	157 500	Impôts sur les tabacs des îles	29 200
Amendes judic. etc.	42 500	Vente de marchandises de sauvetage	32 340
3% sur les impôts qui ne sont pas payés en temps utile	53 000	Idem de contrebande	10 000
1. Impôts directs	7 209 900	Recettes diverses	155 300
Enregistrement	2 132 000	3. Contrib. indirectes	23 390 340
Papier-timbré *(sello)*	1 721 000	4. Impôts additionnels	511 500
2. Enregistrem. etc.	3 853 000		

[1]) Etendue d'après le décret du 23 décembre 1886.

Biens nationaux . .	69 500
Chemins de fer . . .	1 704 000
Forêts, établissements d'agriculture . . .	130 000
Etabliss. industriels .	325 565
Péages sur les ponts et barques de passage	43 500
Postes et télégraphes	1 087 500
Vente de biens nationaux	36 900
Recettes éventuelles .	220 500
Subside des fonds des couvents supprimés au clergé paroissal des îles	61 000
Rec. de la caisse du recrutement	150 000
Recettes diverses . .	86 579
5. Biens nationaux etc.	3 915 044
6. Recettes d'ordre .	2 092 910
Total	40 972 694

Dépenses.

Charges générales .	4 277 505	Sûreté publique . .	707 764
Liste civile et apanages . .	435 000	Santé publique . .	70 033
Cortès	147 175	Bienfaisance publique	289 305
Intérêts et amortiss. à la charge du trésor . .	2 381 500	Traitements et pensions	1 801
Charges diverses, pensions . .	1 313 830	Charges diverses . .	7 488
Dette publique .	18 053 103	3. Min. des cultes et de la justice . .	932 393
Bureau du créd. publ.	3 000	4. Min. de la guerre	5 125 794
Dette publique consolidée .	14 074 822	5. Min. de la marine et des Colonies .	2 271 066
Dette publique amortissable .	3 961 100	6. Affaires étrangères	426 519
Pensions . . .	14 181	Administration . . .	616 452
Admin. des finances	3 748 827	Routes	570 000
Adm.gén.\ des \ finances	406 290	Chemins de fer . .	934 013
„ locale/ finances	837 189	Postes, télégraphes, phares	1 157 683
Douanes . . .	2 233 321	Travaux divers . .	779 500
Monnaie et timbre	76 900	Dépenses diverses .	1 071 551
Traitements d'employés adjoints et pensions .	141 126	7. Min. des travaux publics	5 129 199
Dépenses div. .	54 001	8. Min. de l'instr. publique et des beaux arts . . .	1 116 509
Fonds permanent de la défense nationale	535 200	9. Caisse générale de dépôts . . .	62 665
1. Min. des finances	26 614 635	Total des dépenses ordinaires . . .	42 961 297
2. Min. de l'intérieur	1 282 517	Dépenses extraordin.	2 506 500
Admin. intérieure .	206 126	Total des dépenses	45 467 797

Dette publique au 31 décembre 1889.

Dette nouvelle consolidée :	
Dette intérieure, nouveaux fonds à 3% . . .	258 161 797
Dette extérieure, idem (50 801 576 livr. sterl.) .	208 526 418
Dette amortissable, obligations de 5%, 4½% et 4%	79 790 670
Total au 31 décembre 1889	546 478 885

Dette à convertir :

Dette intérieure	125 036
Dette extérieure	2 252 363
	2 377 399

Les intérêts liquidés de l'année financière 1889 se sont élevés à 17 730 807 milreïs.

Commerce et voies de communication.

Commerce 1888 et 1889 (en milreïs).

	Commerce spécial. Importation.	Exportation.	Réexportation et transit.
Marchandises	38 082 178	23 442 961	7 570 765
Métaux précieux	6 684 909	621 228	1 947 760
Totaux 1888	44 767 087	24 064 189	9 518 525
Marchandises	41 860 231	23 443 510	9 511 445
Métaux précieux	10 492 624	1 987 655	180
Totaux 1889	52 352 855	25 431 165	9 511 625

Commerce spécial en 1888 d'après les pays. (En milliers de milreïs, y compris les métaux précieux.)

Pays.	Imp.	Exp.	Pays.	Imp.	Exp.
Grande-Bretagne	12 689	7 828	Russie	887	306
France	4 981	5 207	Pays-Bas	369	257
Allemagne	4 712	1 903	Brésil	2 148	4 195
Espagne	2 551	939	Etats-Unis	4 484	554
Belgique	1 445	376	Possessions portug.	793	906
Italie	535	168	Autres pays	8 190	1 126
Suède, Norvége	983	299	Total	44 767	24 064

Principaux articles de commerce en 1889. (En milliers de milreïs.)

Importation.				Exportation.	
Cotonnades	3 408	Soieries	1 285	Café	490
Céréales	3 312	Conton	1 180	Lin etc.	473
Marchines et instruments	3 072	Peaux et cuirs	1 143		
Fer	2 598	Laine	1 131		
Tissus de laine	2 006	Matériel de chemin de fer	1 127		
Morues	1 979	Riz	711		
Charbon	1 924	Articles chimiques	663		
Sucre	1 886	Beurre et fromage	594		
Animaux	1 732	Feuilles de tabac	589		
Bois d'ouvrage	1 581				

	Vin	12 408				
	Liége	2 912				
	Cuivre	1 000				
	Poissons	945				
	Animaux	665				
	Figues	366				
	Sel	285				

La part proportionnelle de ces articles se présente comme suit :

	Agriculture.	Elevage de bétail.	Pêche.	Forêts.	Mines.	Industrie.	
Importation	26,2	14,0	6,0	4,9	13,8	35,1	pour cent.
Exportation	68,8	3,6	5,1	15,6	6,9	—	

Mouvement des ports en 1889. (En milliers de tonneaux.)

	Entrés.				Sortis.			
	Nav. à voiles		Vapeurs		Nav. à voiles		Vapeurs	
	Nbre	tonn.	Nbre	tonn.	Nbre	tonn.	Nbre	tonn.
Long cours	2608	439	3830	4 613	2824	434	3802	4 381
Cabotage .	4547	258	1056	685	4498	262	1040	680
Total	7155	697	4886	5 298	7322	696	4842	5 061

Marine marchande 1890: 57 vapeurs jaugeant 86439 mètres cub. et 390 navires à voiles de 97 352 m. c., total 447 navires de long cours et de grand cabotage jaugeant 183791 mètres cubes.

Chemins de fer au 1er janvier 1890. En exploitation 2060 kilom., en construction 411 kilom.

Postes 1888. Nombre des bureaux: 1942. Recettes des postes et télégraphes 4 927710, dépenses des deux services 5 086880 francs.

	Lettres	Cartes postales.	Imprimés et échantillons.	Lettres avec déclaration de valeur et mandats de poste	
	En milliers.			en milliers.	en milliers de francs.
Service intérieur	18 525	3 294	16 144	269	20 505
Service international	4 315	126	3 135	33	4 773
Service de transit	367	17	218	—	—

Télégraphes 1885. Longueur des lignes de l'Etat 513 kil., longueur des fils 11948 kil. Nombre des bureaux 274. Nombre des dépêches 919560.

Armée.

[Par la loi du 12 sept. 1887 le service militaire obligatoire est introduit. La durée du service, qui commence à l'âge de 20 ans accomplis, est de 12 ans, dont 3 ans sous les drapeaux ou dans la marine, 5 ans dans la première réserve et 4 ans dans la deuxième. Le remplacement est encore dans bien des cas légalement permis.]

Effectif de paix 31 août 1889.

Armes etc.	Offic.	Hommes.	Total.	Chev. de serv.	Mulets.
Etat-major-général	37	—	37	2	—
Corps d'état-major	36	—	36		
24 rég. d'inf. et 12 rég. de chass.	1231	17596	18827	142	—
2 rég. de lanciers et 8 rég. de chasseurs à cheval	288	4033	4321	2473	—
3 rég. d'art. de campagne, 1 brig. d'art. de montagne, 2 rég. et 4 comp. d'art. de garnison. .	293	3093	3386	344	666

Armée etc.	Offic.	Hommes.	Total.	Chevaux.	Mulets.
1 rég. du génie et 2 comp. de torpilleurs	108	564	672	23	39
2 comp. disciplinaires	8	251	259	—	—
Troupes d'administration . . .	11	415	426	13	76
Médecins hors des corps . . .	28	—	28	—	—
Aumôniers etc.	13	—	13	—	—
Totaux	2053	25952	28005	2997	781
Gardes municipales [1])	71	1707	1778	221	—
Corps des gardes fiscales . . .	178	4791	4969	362	—
Total général	2302	32450	34752	3580	781

Il faut ajouter à ces chiffres 24 officiers dans les places de 1ère cl. et 43 officiers en disponibilité ou en inactivité. — Il y a en outre deux corps de police fiscale comptant 36 officiers et 1033 hommes. L'effectif de guerre en 1888 était de 3862 officiers, 121195 hommes, total 125057 hommes avec 7821 chevaux, 4870 mulets et 264 canons; lorsque les modifications apportées par la nouvelle loi seront achevées, il y aura, en fait de troupes instruites et exercées: env. 100000 hommes (8 cl. à 13000 hommes) de l'armée active et de la 1ère réserve et environ 50000 hommes (4 cl. à 13000 hommes) de 2ème réserve.

Flotte en 1890. [2])

Vapeurs.			
1 corv. blind.	500	chev.	7 can.
6 corvettes .	1480	,,	53 ,,
19 canonnières	1530	,,	64 ,,
6 vapeurs .	265	,,	9 ,,
2 transports	420	,,	4 ,,
5 bateaux porte-torpilles .	2790	,,	1 ,,
3 remorqueurs	194	chev.	3 can.
42 vapeurs	7179	chev.	141 can.
Navires à voiles.			
1 frégate			19 can.
2 corvettes			11 ,,
8 schooners et cutters			7 ,,
1 barque			2 ,,
12 navires à voiles			39 can.

[1]) L'effectif des gardes municipales sera porté d'après le décret du 18 avril 1890 à 80 officiers, 2174 hommes et 415 chevaux. Il sera formé un sous-état-major de 2 officiers, pour Lisbonne: 4 escadrons et 8 comp., comptant 51 officiers, 1379 hommes, 311 chevaux et pour Porto: 1 escadron et 4 comp. comptant 27 officiers, 797 hommes, 104 chevaux. — [2]) D'après le décret du 31 mars 1890 la marine devra comprendre 14 bâtiments blindés, 18 canonnières de 1ère et 12 de 2ème cl., 2 transports, 24 navires torpilleurs et 1 navire-école à voile. Le personnel de la marine sera réduit quant aux charges supérieures, et essentiellement augmenté pour les charges inférieures et le personnel des machinistes, de sorte qu'il y aura un total de 273 officiers, 30 gardes-marine et 60 aspirants, 45 médecins, 2 pharmaciens. 8 aumôniers, 48 employés et 180 machinistes.

Le personnel se composait en 1890 de 2 vice-amiraux, de 7 contre-amiraux, de 27 capit. de vaisseau, de 27 capit. de frégate, de 39 capit.-lts., 82 lts. de 1ère cl., 52 lts. de 2ème cl., total 236 officiers; en outre de 37 médecins, 11 ingénieurs, 8 aumôniers. Il y a, en outre, 17 gardes-marine, 53 officiers et aspirants d'administration et 3163 matelots actifs, non compris 400 hommes des colonies.

Possessions d'outre-mer.

Superficie et *population.*

Possessions en Afrique:	Kilom. c.	Habitants.		Par k. c.
Iles du Cap Vert	[1])3851	110926	('85)	28
Guinée (Sénégambie, Bissao, Cacheo, Bolama etc.) . . .	69 (?)	573	('72)	—
		[2]) 5945	('82)	—
Iles de St-Thomé et du Prince.				
Ile de St-Thomé	929,19	[2]) 18266	('78)	20
Ile du Prince	[1]) 151,37	[2]) 2622	('78)	18
Ajuda	?	?		—
Angola (Loanda, Benguéla, Mossamèdes, Kabinda, district du Congo)	809400	2 000000	(?)	2,5
Mozambique (districts du Cap Delgado, Angoche, Mozambique, Inhambane, Quelimane, Sofala, Lourenço Marques et Tete et Manica)	991150	2 000000	(?)	2,0
Total en Afrique	1 805550	4 138300		2,3

Possessions en Asie et en Océanie:

Inde:	Kilom. c.	Habitants.		Par k. c.
Goa, Salcète et Bardez; Angedive (l'île d') et nouvelles conquêtes	3270	419993	('81)	128
Damao et son territoire . .	[1]) 80	50000		625
Diu (l'île de) et Gogola . .	5 (?)	12636	('81)	—
Macao et Timor.				
Macao	11,75	58909	('85)	—
Taipa et Colovane		8127	('78)	
Timor et Cambing	[1]) 16300	300000	(?)	18
Total en Asie et en Océanie	19666	849600		43
Total général	1 825220	4 987900		2,7

[1]) Résultats d'un calcul planimétrique opéré à l'Institut de Gotha. Voir l'ouvrage „Die Bevölkerung der Erde" IV, Gotha 1876; VI, 1880. — [2]) „Annuario Estatistico de Portugal 1884", Lisboa 1886.

Budget des Colonies pour 1890—91.

(En milreïs.)

Provinces.	Recettes.	Dépenses.	Différence.
Iles du Cap Vert . . .	278:681	216:041	+ 62:640
Guinée	30.078	178:191	— 148:113
St-Thomé et Prince . .	205:763	168:253	+ 37:510
Angola	887:497	1 028:203	— 140:706
Mozambique	607:996	990:795	— 382:799
Inde	925:817	759:570	+ 166:247
Macao et Timor . . .	488:845	423:496	+ 65:349
Total	3 424:677	3 764:549	— 339:872

Commerce et navigation 1888.

Province de Mozambique. Importation (sans le commerce de transit au Transvaal): 2 381143, exportation: 1 284564 milreïs. Sont arrivés au port de Mozambique: 50 vapeurs de 57063 tonn. et 24 voiliers de 6523 tonn. [1])

Chemins de fer 1890.

	Kilomètres		
	en exploit.	en constr.	en étude
En Angola	100	275	250
„ Mossamèdes . . .	—	—	250
„ Mozambique . . .	91	—	—
aux Indes	51	—	—

Postes en 1885[2]).

Colonies.	Nombre des bur.	Nombre des lettr. et cartes postales.	Nombre des imprimés et échant.	Recettes francs.	Dépenses francs.
Cap Vert (Iles du) .	15	150900	38775	34003	52398
Inde portugaise . .	23	832326	266996	38332	54617
Macao	1	27080	31474	11133	5616
Iles de St-Thomé et du Prince et leurs dépendances . .	3	51900	232904	17366	4180

Télégraphes en exploitation en 1888.

	Kilomètres en exploitation.	décrétés.
En Angola	350	—
„ Mozambique . . .	25	100
aux Indes	50	—

[1]) Voir „Statistique générale du service postal, Année 1885", Berne 1887. — [2]) „Deutsches Handelsarchiv", Décembre 1889.

Troupes dans les possessions d'outre-mer.

	Officiers.	Hommes.	Total
1 rég. d'infanterie des colonies . .	50	1143	1193
Troupes coloniales de 1ère ligne .	488	7795	8283
Total .	538	8938	9476

En outre il y a dans les colonies indigènes de 2ème et de 3ème ligne et sur les fleuves de la Guinée, de la Mozambique et de Macao quelques canonnières à vapeur.

Roumanie.

[Royaume. — Monarchie constitutionnelle et héréditaire dans la postérité mâle (primog.), reconnue pour Charles Ier, de la Maison de Hohenzollern, par les Puissances réunies au Congrès de Berlin 1er/13 juillet 1878. Royaume depuis 14/26 mars 1881. 14/26 mars 1889 le prince Ferdinand de Hohenzollern, né 24 août 1865, fut déclaré héritier présomptif par le sénat et reçu au sein de cette assemblée. — Constitution de 1866, modifiée en 1884. Les membres du Sénat (120) sont élus par deux et les membres de la Chambre des Députés (183) par trois collèges électoraux de chaque district. Pour être électeur, il faut avoir l'âge de 21 ans, pour l'éligibilité, comme sénateur, il faut être âgé de 40 ans et avoir un revenu annuel de 9400 lei, comme député, il faut avoir l'âge de 25 ans. — Pavillon: Trois bandes disposées verticalement, Bleue, Jaune, Rouge.]

Ministère.

Président du conseil et ministre de l'intérieur: G. *Mano*, gén. — Justice: Th. *Rosetti*. — Instruction publique et cultes (ad int.): Th. *Rosetti*. — Affaires étrangères: Al. *Lahovari*. — Finances: M. *Germani*. — Travaux publics: A. *Marghiloman*. — Agriculture, industrie, commerce et domaines: Gr. G. *Peucescu*. — Guerre: M. *Vladescu*, gén. — Secrétaire du conseil des ministres: N. *Burghele*.

Corps législatifs.

Sénat. Président: N. *Kretzulescu*. — Vice-présidents: A. C. *Brailoiu*; J. C. *Budisteanu*; J. *Janov*; V. A. *Urechia*.

Chambre des Députés. Président: G. Gr. *Cantaluzino*. — Vice-présidents: V. *Pogor*; A. *Holban*; S. *Somanescu*; G. *Triandafil*.

Ministères et autres autorités centrales.

Secrétaires généraux. Intérieur: J. *Ciuflea*. — Justice: A. *Costescu*. — Instruction publique et cultes: A. *Mihailescu*. — Aff. étrangères: Al. Em. *Lahovari*. — Finances: Gr. *Olanescu*. — Travaux publics: M. *Caputzineanu*. — Agriculture, industrie etc.: A. *Drestorian*. — Guerre: C. *Poenaru*, col.; intendant: J. *Oprescu*.

Cour de cassation. Premier président: C. E. *Schina.* — Présidents de section: Gr. *Lahovari;* P. *Orbescu.* — Procureur-général: G. *Filitis.*
Cour des comptes. Président: Em. *Gradisteanu.* — Présidents de section: Gr. *Lahovari,* A. *Lupascu.*
Directeurs-généraux. Chemins de fer: G. J. *Duca.* — Postes et télégraphes: M. *Sutzu.* — Service sanitaire: Le Dr. G. *Alexianu.* — Régie du sel et des tabacs: Gr. *Manu.*

Autorités provinciales etc.

Présidents des cours d'appel et des tribunaux. Bucarest: A. *Cantacuzino*; M. *Julian.* — Jassi: D. G. *Rosseti*; M. B. *Cantacuzino.* — Galatz (cour d'appel): G. C. *Sisman.* — Craiova: N. *Stanescu*; A. *Herescu.* — Ploesci (tribunal): J. *Balteanu.*
Maire de Bucarest: Em. *Protopopescu-Pake.* — Préfet de police: J. *Algiu,* col.
Evêques orthodoxes-grecs. Bucarest: Mgr. *Joseph,* archevêque métropolitain et primat de la Roumanie. — Moldavie et Suczava: Mgr. J. *Naniesco*, archevêque métropolitain. — En outre les évêques diocésains à Rimnik, Buzéo, Curtea d'Argesh, Husi, Roman et Bas-Danube.

Armée.

Ier corps d'armée [Craiova]: G. *Anghelescu,* gén. — 1ère div. (territoriale) [Turnu Severin]: N. . . . — 2ème div. [Craiova]: C. *Croutzescu,* gén.
IIème corps d'armée [Bucarest]: A. *Cernat,* lt.-gén. — 3ème div. [Targoviste]: *Budisteanu*, gén. — 4ème div. [Bucarest]: N. *Dona,* gén.
IIIème corps d'armée [Galatz]: D. *Racovita*, gén. — 5ème div. [Buzeu]: E. *Pencovici,* gén. — 6ème div. [Focsani]: C. *Pilat,* général.
IVème corps d'armée [Jassy]: A. *Radovici*, gén. — 7ème div. [Roman]: Gr. *Cantili,* gén. — 8ème div. [Botosani]: J. *Ipatescu,* gén.
Division active de la Dobroudcha (Constanta): J. *Dunca,* gén.
Chef d'Etat-major-général (Bucarest): St. *Falcoïanou,* aide de camp-général.
Inspecteurs. Artillerie: H. *Arion,* gén. — Cavalerie: V. *Cretianu*, aide de camp-gén. — Génie: A. *Berendei,* gén.
Commandant de la flotille: J. *Murgescu,* colonel.

Maison du Roi.

Administrateur du domaine de la couronne: J. *Kalendero.* — Préfet du palais: J. *Greciano*, aide de camp-général. — Chambre des requêtes: J. C. *Ptresco,* secr-gén. — Secrétaire du cabinet privé du Roi: L. *Basset.* — Directeur des résidences royales: A. *Steriadi.*
Maison militaire du Roi. Chef: C. *Barozzi,* aide de camp-gén. — Aides de camp: A. *Candiano-Popescu* et A. *Robescu,* colonels; C. *Odobescu,* J. *Perticari,* lt.-colonels; C. *Corlatescu,* major.
Dame d'honneur de la Reine: Nathalie *Voïnescu.* — Demoi-

selles d'honneur: Mademoiselle H. *Vacarescu* et mademoiselle Z. *Miclescu*. — Secrétaire des commandements et bibliothécaire: R. *Scheffer*.

Corps diplomatique à Bucarest [et Consuls].

Allemagne (Empire d'). E. e. et M. pl.: *de Bülow*, cons. de lég. (1888). — Secr. de lég.: Le comte *Vitzthum d'Eckstaedt*, cons. de lég. — Att. milit.: *Müller*, major. — Drogman: L. *Calisch*. [Bucarest: F. *Laubereau*. — Galatz: Le baron *de Wangenheim*, cons. de lég. — Jassy: *de Loeper*. — De plus 5 VC. et 1 ag.]

Amérique (Etats-Unis d'). E. e. et M. pl.: A. L. *Snowden* à Athènes. — Att.: J. A. *Bigelow*. [Bucarest: W. *Boxhall*, VCG.]

Autriche-Hongrie. E. e. et M. pl.: A. G. *Goluchowski*, chamb. (1887). — Secr. de lég.: N. G. *Szechen*. — Attachés: E. comte *Sztáray*, E. baron *Weber d'Ebenhof*, Ch. *Giscra*. — Att. milit.: F. comte *Marenzi*, capit. — Secr. de la chancellerie: N. *Jacob*. [Braïla: J. *Hanswenzl*. — Bucarest: A. chev. *de Suzarra*, CG. — Galatz: Ch. chev. *de Gsiller*, CG. — Jassy: E. *Pietschka*. — Kustendsche: A. *Licen*. — Sulina: Fr. *Jelinek*. — Tultscha, chargé: R. *Rocovich*. — Et 5 VC.]

Belgique. E. e. et M. pl.: F. *Hoorickx* (1884). — Secr. de lég.: C. *de Buisseret Steebeeque de Blarenghien*. [Braïla: N. . . . — Bucarest: O. *Behrmann*. — Constantza (Kustendsche): D. *Benderli*. — Craïova: G. *Poumay*. — Galatz: S. *Schwab*. — Et 1 ag.]

Danemark. [Galatz: A. *Dall'Orso*. — Et 1 VC.]

France. E. e. et M. pl.: G. *de Coutouly* (1885). — Secrétaires de lég.: H. *Boulard-Pouqueville*, *Sohier de Vermandois*, *Depret*. — Att. milit.: *de Torey*, lt.-col.; R. *de Villeneuve-Bargemont*, capit. — Chancelier: *Boulouze*. [Galatz: G. *Wiet*. — De plus 2 VC. et 4 ag.]

Grande-Bretagne. E. e. et M. pl.: Sir F. *Lascelles* (1887). — Att. milit.: D. *Dawson*, maj. [Galatz: P. *Sanderson*, CG.]

Grèce. E. e. et M. pl.: M. *Paparigopoulos* (1890). — Secr. de lég.: A. *Tompazis*. [Braïla: A. *Leonardos*. — Galatz: E. *Antipas*. — Jassy: S. *Criticos*. — Tuldscha: A. *Mazis*. — De plus 5 VC. et 5 ag.]

Italie. E. e. et M. pl.: F. *Cartopassi* (1888). — Secr. de lég.: H. *de Nitto*. — Att. milit.: *Brusati*, lt.-col. [Galatz: J. *Tesi*, CG.]

Pays-Bas. MR.: Le Dr. W. M. jonkheer *van Weede* (1889). [Braïla: J. B. *Serem*. — Bucarest: M. *Appel*. — Galatz: L. L. *Schmierer*. — Et 3 VC.]

Russie. E. e. et M. pl.: M. *Hitrowo*, cons. d'Etat int. et intend. de la cour (1886). — Secrétaires de lég.: M. *Ladygshenski*, cons. aulique et chamb., D. *Nelidow*. — Attachés: N. *Vlassov*, G. V. *de Igelström*. — Att. milit.: Le baron *de Taube*, lt.-col. [Galatz: A. *Romanenko*, cons. d'Etat et CG. — Jassy: A. *Giers*, cons. aulique. — Toultcha: A. *Tschelebbidaky*. — Et 2 VC.]

Serbie. E. e. et M. pl., chargé: S. J. *Marinovitch* (1889). — Att.: A. *Popowitch*.]

Suède et Norvége. [Galatz: L. *Mendl.* — Et 1 VC.]
Suisse. [Bucarest: J. *Staub,* CG. — Galatz: H. *Rychner.*]
Turquie. E. e. et M. pl.: *Blacque*-bey (1890). — Secrétaires de lég.: *Alif*-bey, *Phedon*-bey, *Dossios*-effendi. — Attaché milit.: *Jussuf Kenan*-bey, maj. [Braïla: St. *Dogramadjian*-effendi. — Bucarest: N. . ., CG. — Constantza: N. . . . — Galatz: N. . ., CG. — Turn-Severin: A. *Kheder*-effendi.]

Notice statistique.

Superficie: 129947 kil. carrés [1]).

Population: 5 376000 habitants [2]), 41 par kil. carré.

Mouvement de la population [3]).

Année.	Mariages.	Naissances (mort-nés compris).	Décès	Mort-nés.	Excédant des naissances.
1885	39586	215776	126010	2196	89766
1886	77976	215209	136755	2389	78454
1887	77922	211906	155769	2500	56137
1888	76672	219658	158674	2458	60984
1889	41122	213222	142869	2581	70353

Cultes. La religion orthodoxe-grecque est la religion dominante de l'Etat roumain. On évalue approximativement le nombre des chrétiens orthodoxes à 4529000, celui des catholiques à 114200, des protestants à 13800, des Arméniens à 8000, des Lipovans à 6000, des israélites à 400000, des mahométans à 2000.

Nationalités. Dans le chiffre des 5 073000 âmes, qui formaient la population de la Roumanie avant le traité de Berlin, étaient compris 772700 étrangers, savoir: Israélites 400000, Bohémiens 200000, Slaves 85000, Allemands 39000, Hongrois 29500, Arméniens 8000, Grecs 5000, Français 2000, Anglais 1000, Italiens 500, Turcs, Polonais, Tatares et autres 2700.

Population des villes: Bucarest 221000, Jassy 90000, Galatz 80000, Botochani 39941, Ploësti 33000, Braïla 28272, Berlad 26568, Craïova 22764, Giurgevo 20866, Focsani 20323, Piatra 20000.

[1]) Calcul planimétrique exécuté à l'Institut géogr. de Gotha en 1880. Le gouvernement roumain évalue la superficie à 127584 kil. carrés. — [2]) A l'époque du premier et seul recensement de la population, qui a eu lieu en Roumanie en 1859—60, on comptait 4 424961 hab. Aujourd'hui on évalue à 5 376000 le chiffre approximatif de la population, chiffre qui sert de base à tous les calculs statistiques en Roumanie. Dans cette somme sont compris 106943 habitants de la Dobroudcha, à savoir 31177 Roumains, 16493 Turcs, 28715 Bulgares, 6540 Tatares, 3165 Grecs, 1051 Israélites, 803 Arméniens, 10058 Lipovans, 6162 Russes orthodoxes, 2471 Allemands et 308 individus d'autres nationalités. — [3]) Les données ci-dessus indiquées ne regardent que la Roumanie proprement dite, le service statistique de la Dobroudcha n'étant pas encore en état de fournir des renseignements précis sur le mouvement de la population d'au-delà du Danube.

Finances.

(En leï. Un leü vaut 1 franc.)

Compte de l'année financière finissant 30 mars 1889.

Recettes : 161 802214. Dépenses : 161 173463. Excédant : 628751.

Budget pour l'année financière finissant 30 mars 1891.

Recettes.		Dépenses.	
Contribut. directes .	27 800000	Dette publique. . .	61 574180
„ indirectes	38 705000	Conseil des ministres	63560
Des monopoles d'Etat	42 250000	Min. des domaines .	3 914178
Revenus domaniaux	23 301000	„ des travaux publ.	5 995994
Travaux publics . .	12 750000	„ de l'intérieur .	11 623581
Ministère de l'intérieur	6 246000	„ des finances . .	21 713975
„ des finances . .	2 020000	„ de la guerre . .	36 417134
„ de la guerre .	1 369000	„ d. affaires étrang.	1 480854
„ des affaires étrang.	121000	„ des cultes et de l'instr. publique	16 579502
„ des cultes et de l'instr. publique	236500	„ de la justice . .	4 764574
„ de la justice . .	1500	Fonds pour les crédits supplémentaires et extraordinaires . .	741468
Divers revenus . . .	10 069000		
Total	164 869000	Total	164 869000

Dette publique au 1er avril 1891.

Année	Titres.	%	Valeur nominale des titres émis.	Cap. restant à amortir au 1er avril 1891.	Annuités à payer en 1890 à 1891.	Année de l'ext.
1868	Chemin de fer de Suczava—Roman	7½	51 535640	51 284210	3 865173	1968
1872	Caisse des dépôts .	3½	9 985320	7 791665	525000	1912
1875	Rente de l'Etat . .	5	44 600000	34 009000	2 230000	—
1880	Oblig. de l'Etat du chemin de fer Roman—Verciorova	6	237 500000	230 960000	14 678150	1923
1880	Obligations rurales converties . . .	6	31 600000	29 421600	2 047924	1924
1881	Obligations de l'Etat de chemins de fer	5	47 948000	28 889500	4 099838	1899
de 1881 à 1889	Rente 5% amortissable	5	436 525000	418 815500	24 183437	à différents termes
1882 1889	Caisse de dépôts, dette unifiée . .	4	10 651965	8 842066	1 297352	1899
1889	Rente 4% amortiss.	4	32 500000	31 931500	1 575886	1932
1889	„ „ „	4	50 000000	49 351000	2 424190	1933
	Total	—	952 845925	891 296041	56 926950	—

Commerce et communications.

Importation et exportation. (En leï.)

Année.	Importation.	Exportation.	Année.	Importation.	Exportation.
1886	296 497362	255 547263	1888	310 378320	256 788642
1887	314 680752	265 726613	1889	367 944099	274 167146

Commerce 1889. (En milliers de leï.)

	Import.	Export.		Import.	Export.
Gr.-Bretagne .	102 261	140 551	Belgique. . .	19 317	37 542
Autr.-Hongrie	49 376	16 859	Italie	4321	22 604
Allemagne . .	108 245	15 518	Grèce . . .	1 232	2 758
France . . .	32 810	13 106	Suisse . . .	22 008	2 965
Turquie et Bulgarie . . .	14 533	13 114	Autres pays .	4 011	6 414
Russie . . .	9 830	4 736	Total	367 944	274 167

Répartition des marchandises d'après les classes diverses.

(En millions de leï.)

	Imp.	Exp.		Imp.	Exp.
Céréales	3,3	239,5	Peaux, cuirs et ouvrages en cuir .	19,13	1,0
Fruits, légumes etc.	21,9	9,9	Bois et ouvr. en bois	6,8	4,0
Boissons	0,8	4,5	Mat. textiles et industries qui en dérivent	169,5	4,1
Animaux et produits alimentaires d'animaux	9,1	4,8	Papier	14,4	0,2
Matières combustibles	6,0	2,0	Drogueries etc. . .	9,5	0,3
Minéraux, industrie céramique et vitrification	17,8	0,5	Graisses, huiles etc.	18,4	0,3
Métaux et ouvrages en métal	61,9	1,0	Autres objets . . .	9,2	2,1
			Total	367,9	274,2

Mouvement des ports roumains 1889.

	Navires à Vapeur.	Voiles.	Total.	Tonnage.
Entrés	12663	18144	30807	8 078939
Sortis	12554	18032	30586	8 789894

Marine marchande 1889. Vapeurs 19 jaug. 840 tonn., navires à voiles 105 jaug. 11040 tonn., bâteaux 60 jaug. 8738 tonn.; total 184 navires jaug. 20618 tonn.

Chemins de fer (appartenant tous à l'Etat) en 1890 : Lignes exploitées 2543 kil. Lignes en construction : 345 kil. Lignes en étude 659 kil.

Postes 1889. Nombre des bureaux 388 ; nombre des lettres internes 9 873520, des lettres externes 5 223434, des cartes postales 3 294970, des imprimés et échantillons 6 252161, des mandats postaux internes 210989, des mandats postaux externes 51908.

Télégraphes 1889. Nombre des bureaux 353, dont 163 bureaux d'Etat et 190 bureaux de chemins de fer. Longueur des lignes 5307 kil., longueur des fils 13181 kil.

Télégrammes particuliers internes	861750
Télégrammes particuliers externes	335899
Télégrammes officiels internes	86663
Télégrammes officiels externes	3068
Télégrammes en transit	41040
Total	1 328420
Revenus des télégraphes et postes	5 200297
Frais des télégraphes et postes	4 012191

Armée et Marine.

[En vertu des lois du 27 févr. 1876, du 17 nov. 1882 et du 6 mars 1883, le service militaire personnel est obligatoire pour tout Roumain valide. Le service se fait, depuis la 21ème année, 3 ans dans l'armée permanente ou, selon le lot tiré au sort, 4 ans dans la cavalerie ou 5 ans dans l'infanterie de l'armée territoriale, qui ne fait que 10 jours de service par mois. Après la sortie de l'armée active, les hommes passent dans la réserve, ou ils restent jusqu' à l'âge de 30 ans, et après ce temps, ils font partie, de même que tous les autres obligés au service, de la milice jusqu' à la 46ème année. Les troupes de la milice ne sont appelés aux exercices que le dimanche.]

Armée permanente 8 rég. d'inf. de 2 bat. à 4 comp. et 1 comp. hors rang; 4 bat. de chass. à 4 comp. et 1 peloton hors rang. L'inf. est armée pour la plupart du fusil système Martini.

3 rég. de huss. (Rochiori) à 4 esc. et 1 peloton hors rang; 8 esc. permanents.

8 rég. d'art. de campagne comprenant 57 batt. de campagne (49 montées et 8 à cheval) et 4 batt. de montagne; chaque rég. a 1 peloton hors rang.

1 bat. d'art. de siége de 4 comp. et 3 comp. d'ouvriers.

2 rég. du génie à 3 bat., chacun de 4 comp. et 1 comp. hors rang.

4 esc. du train.

2 comp. et 3 esc. de gendarmerie.

4 comp. sanitaires, 1 comp. d'administr., 1 comp. des subsistances, 1 comp. pour les dépôts d'équipement et 1 tannerie milit.

L'effectif de paix 1890: 2666 officiers, 284 employés, 48500 hommes, 8124 chevaux et 573 canons. — L'effectif de guerre: 4 corps d'armée à 32000 hommes et 1 div. de la Dobroudcha; total env. 150000 hommes.

Armée active territoriale. 33 rég. d'inf. (Dorobantzi) à 2 bat.; chaque bataillon à 4 comp. territoriales et 1 comp. permanente; 1 rég. de Dorobantzi dans la Dobroudcha. — 12 rég. de cav. (Calarachi) à 4 esc., dont 2 territoriaux et 2 permanents; de plus 2 esc. de calarachi dans la Dobroudcha.

L'effectif de guerre: 123000 hommes et 7200 chevaux.

La réserve de l'armée comprend 33 rég. d'inf. qui en cas de mobilisation sera renforcée par des batteries et des escadrons

de réserve. — L'effectif des milices de la levée en masse n'est pas définitivement fixé.

La flotte comprenait 1890: 1 croiseur-torpilleur, 2 avisos à aubes, 5 canonnières à hélice, 1 canonnière porte-torpilles, 1 navire-école, 3 navires-torpilleurs de 1ère classe, 2 navires-torpilleurs de 2ème classe, 3 chaloupes pour le transport et 7 chaloupes pour la police des ports. L'équipage comptait 46 officiers et ingénieurs, 25 mécaniciens, 1480 matelots de la flotte permanente et 200 matelots de la flotte territoriale.

Commission européenne du Danube.

[Siége: Galatz. — Créée pour débarrasser les embouchures du Danube et les parties environnantes des bancs de sable et d'autres empêchements ainsi que pour les mettre dans le meilleur état possible pour la navigation en vertu de l'article 16 du traité de Paris du 30 mars 1856, confirmée et munie de plus larges pouvoirs jusqu'à l'année 1883 par le traité de Berlin du 13 juillet 1878; prolongé jusqu'au 24 avril 1904 par le traité de Londres du 10 mars 1883. — La commission est indépendante du gouvernement roumain et a, comme représentation comme une des sept Puissances contractantes et de la Roumanie, certains pouvoirs souverains sur la partie du Danube en aval de Braila, exerce la police, arrête et publie des règlements ayant force de loi, lève des impôts, conclut des emprunts et dispose de ces ressources pour des travaux d'utilité publique. Des séances de toute la commission ont annuellement lieu en mai et en novembre dans l'entretemps un comité executif de délegués excerce l'administration. — Pavillon: . . . . . .]

Délégués 1890.

Allemagne (Empire d'): W. baron *de Wangenheim*, cons. de lég. — Autriche. Hongrie: K. chev. *de Gsiller*, CG. — Grande-Bretagne: P. *Sanderson*. — Italie: J. chev. *Tesi*. — Roumanie: J. *Balaceano*. — Russie: A. *Romanenko*. — Turquie: *Azarian effendi*.

Finances.

Compte rendu de l'année financière 1889. (En francs.)

Recettes.		Dépenses.	
Taxes perçues . . .	1 348552	Administration . . .	692784
Recettes diverses . .	114056	Service technique . .	419714
Solde des années précédentes	1 430478	Charges diverses . .	90731
Valeur du matériel et soldes actifs . . .	204875	Dépenses spéciales pour 1889	658482
		Achat du matériel et soldes passifs . . .	236218
Total	3 097961	Total	2 097929
		Excédant des recettes	1 000032

Les dettes de la Commission sont entièrement acquittées depuis 30 juin 1887. Actifs de la Commission à la fin de 1889 : fonds de réserve 1 000000 frs., fonds de retraite des employés 427145 frs., fonds de retraite des pilotes de la barre 47148 frs., fonds de retraite des pilotes fluviaux 27267 frs. ; total 1501560 frs.

Mouvement de la navigation à Soulina en 1889.

Comme la plupart des navires arrivent sur lest, les données suivantes ne concernent que les vaisseaux sortis, sans les paquebots.

Pavillon	Vapeurs.		Nav. à voiles.		Total.	
	Nbre.	Tonn.	Nbre.	Tonn.	Nbre.	Tonn.
Anglais	842	1 000773	—	—	842	1 000773
Grec	91	101004	149	27482	240	128486
Turc	390	58952	37	19184	427	78136
Autrichien	105	76496	4	566	109	77062
Italien	70	65046	4	1276	74	66322
Français	57	63884	—	—	57	63884
Russe	82	26026	6	827	88	26853
Allemand	15	15459	—	—	15	15459
Norvégien	12	11519	—	—	12	11519
Espagnol	2	3063	—	—	2	3063
Belge	1	1349	—	—	1	1349
Roumain	1	61	1	203	2	264
Samiote	—	—	1	175	1	175
Total 1889	1668	1 423632	202	49713	1870	1 473345

Le principal article d'exportation est le grain. Forment 1888 : 8599, 1889 : 4608 ; Seigle 1888 : 2296, 1889 : 1458 ; Maïs 1888 : 4358, 1889 : 2502 ; Orge 1888 : 2617, 1889 : 1553 milliers de quarters.

Russie.

[Empire. — Monarchie absolue, héréditaire dans la postérité mâle (primog.) de la Maison Holstein-Gottorp (depuis 1762) et après l'extinction de la ligne masculine, transmissible à la descendance femelle. — Pavillon de guerre : Blanc, à la croix de St-André bleue. Pavillon de commerce. Trois bandes horizontales, Blanche, Bleue, Rouge.]

Chancellerie privée de l'Empereur.

Chef : *Tanéïew*, cons. int. act. et secr. d'Etat (1867).

Chancellerie privée pour les établissements de l'Impératrice Marie. Directeur-général : Le comte *Protassow-Bachmetyew*, lt.-gén. — Adjoint : *Verkhovski*, cons. int.

Chargé par int. de la réception des requêtes adressées à l'Empereur : Le commandant en chef du quartier général : *de Richter*, lt.-gén. et aide-de-camp gén.

Conseil de l'Empire.

(Pour conférer sur les projets de loi, le budget etc.)

Président: S. A. I. le grand-duc *Michel*-Nicolaïévitch. — Membres: Leurs Altesses Impériales, les grands-ducs *Wladimir*-Alexandrovitch, *Alexis*-Alexandrovitch, *Constantin*-Nicolaïévitch, *Nicolas*-Nicolaïévitch aîné, S. A. I. le grand-duc héritier *Nicolaï*-Alexandrovitch; tous les ministres; A. comte *Stroganow*, gén. d'art., aide de camp-gén.; M. comte *Khreptovitch*, grand-chamb.; *Novossilski*, amiral, aide de camp-gén.; *Titow*, cons. int. act.; A. comte *Milioutine*, gén. d'inf., aide de camp-gén.; le prince *Dolgoroukow*, gén. de cav., aide de camp-gén.; *Goube*, cons. int. act.; *Vériguine*, gén. d'inf., aide de camp-gén.; le prince *Mélikow*, gén. de cav., aide de camp-gén.; le comte *Reutern*, cons. int. act.; le comte *Heyden*, gén. d'inf., aide de camp-gén.; *Timachew*, gén. de cav., aide de camp-gén.; le prince *Dolgorouki*, *Délianow*, conseillers int. act.; le prince *Sviatopolk-Mirski* I., gén. d'inf., aide de camp-gén.; *Abril*, *Nabokow*, *Taneïew*, conseillers int. act.; *Gourko*, gén. de cav., aide de camp-gén.; *Nebolsine*, le baron *de Brevern*, conseillers int. act.; *Ignatïew*, gén. d'inf., aide de camp-gén.; le prince *Dondoukow-Korsakow*, gén. de cav., aide de camp-gén.; le comte *Pahlen*, secr. d'Etat; *Platonow*, *Golovnine*, *Grot*, *Novikow*, *Kornilow*, *Ryedkine*, *Klouchine*, *Pobïédonostzew*, conseillers privés act.; *Tchertkow*, I. gén. de cav., aide de camp-gén.; le comte *Rehbinder*, gén. d'inf., aide de camp-gén.; *Dournovo*, cons. privé act.; le comte *Bobrinski*, grand-veneur; *Bunge*, cons. privé act.; *de Richter*, gén. d'inf., aide de camp-gén.; *Nikolaïew*, cons. privé et sénateur; *Salomon*, cons. privé act.; le baron *Mengden*, cons. privé; *Possiet*, amiral; *Solski*, cons. privé act.; *Petchourow*, vice-amiral; *Catakasi*, sénateur; *Abasa*, maître de la cour.

Départements. Législation. Président: *Siylsky*, cons. privé act. — Secr. d'Etat: *Schmeemann*, cons. d'Etat act. — Membres: *Staritzki*, *Frisch*, *Peretz*, conseillers privés act.; *de Dervis*, cons. privé.

Affaires civiles et cultes. Président: *Stoïanovski*, cons. privé actuel. — Membres: *Lioubochtchinski*, *Filossofow*, *Mansourow II*, conseillers privés actuels; *Salomon*, cons. privé.

Economie et finances. Président: *Abasa*, cons. privé act. — Membres: *Issakow*, gén. d'inf., aide de camp-gén.; *de Kaufmann*, gén. du génie, aide de camp-gén.; *Kakhanow*, *Marcus*, *Nicolaïew*, conseillers privés act.; le baron *Mengden*, cons. privé.

Département spécial pour l'examen des requêtes sur les décisions des départements du Sénat. Président: *Holthoër*, cons. privé et sénateur. — Membres: *Rennenkampf*, *Mordvinow*, *Korobïine*, conseillers privés et sénateurs.

Chancellerie de l'Empire. Secrétaire de l'Empire: *Polovtzow*, cons. privé act. et secr. d'Etat.

Imprimerie de l'Empire. Chef: *Henning*, cons. d'Etat act.

Sénat.

[Il juge en dernière instance les crimes d'Etat, les affaires civiles et criminelles, revise les jugements rendus par les tribunaux de province, promulgue et enregistre les lois, oukases etc., confère les titres de noblesse.]

Sénateurs sans attributions spéciales dans les départements: Le grand-duc *Wladimir*-Alexandrovitch, *Sinelnikow*, gén. de cav.; le comte *Délianow*, le baron *Nicolaï* et *Nabokow*, secrétaires d'Etat; le comte *Sievers*, le prince *Volkonski*, grands-maîtres de la cour; *Giers* et *Plutonow*, secrétaires d'Etat; *Brewern* et *Nebolzine*, conseillers privés actuels; le prince *Lobanow-Rostovski* et *Mansourow*, secrétaires d'Etat; *Stoïanovski*, *Staritzki*, *Pobiédonostzew*, *Salomon*, *Peters*, W. *Marcus*, *Holthoër*, Th. *Marcus*, *Manasséïne*, *Nikolaïew*, *Filippow*, conseillers privés act.; *Ostrovski*, E. *Frisch*, *Polovtzow*, *Rennenkampf* et *Dournovo*, secrétaires d'Etat; *Rogovitch*, *Danevski*, *Somow*, *Goudovski*, *Jikharew*, *de Dervis*, conseillers privés; *Hubbenet*, *Vechnyakow*, secrétaires d'Etat; *Abasa*, maître de la cour; *Gube*, cons. privé act.; *de Plehwe*, *Tchestiline*, *Golovtzew*, le prince *Gagarine*, *Smirnow*, conseillers privés.

1er département. Législation, administration, révision des comptes: *Artzimovitsch*, *Schuhmacher*, conseillers privés act.; *Mordvinow*, *Behr*, *Ogoline*, *Martinow*, *Dmitriïew*, *Koudriavtzew*, conseillers privés; le prince *Golitzyne*, lt.-gén. — Procureur supérieur: *Boutovski*, cons. privé.

2ème département pour les affaires des paysans: *Yssipovitch*, *Schultz*, *Barykow*, *Nératow*, P. *Séménow*, *de Lilienfeld-Thoal*, *Melnikow*, conseillers privés; *Anoutchine*, lt.-gén. — Procureur supérieur: *Gorémykine*, cons. privé.

4ème département. Affaires civiles: *Sélifontow*, secr. d'Etat; *Boutovski*, cons. privé act.; le baron *Medem*, *Vessélovski*, *Otmarstein*, *Hasenwinkel*, conseillers privés. — Procureur supérieur: *Kobilinski*, cons. d'Etat act.

5ème département. Affaires criminelles: *Pyaitnitzki*, *Bippen*, *Izvolski*, *Garting*, *Tchakow*, *Bézobrasow*, conseillers privés; *Gorkovenko*, vice-amiral. — Procureur supérieur: *Bilbassow*, cons. d'Etat act.

Département des affaires concernant l'arpentage et les affaires civiles: *Gérard*, *Pertzow*, J. *Chamchine*, P. *Sabourow*, *Chévitch*, *Lange*, conseillers privés. — Procureur supérieur: *Gassmann*, cons. d'Etat act.

Département héraldique: *Grote*, grand-échanson de la cour; *Polner*, cons. privé act.; *Schmidt*, *Pfannstiel*, *Reutern*, *Tatitchtchew*, conseillers privés. — Maître-héraut: *Neporojnew*, cons. d'Etat actuel.

Sénateurs chargés de siéger dans les plenums du sénat. a. Au plenum du 1er et 2ème département et du département héraldique: *Zeye*, *Kharitonow*, conseillers privés act.; le comte *de Kreutz*, gén. de cav.; N. *Semionow*, le baron *Velhio*, *Malkovski*, conseillers privés; *Orjevski*, lt.-gén. — Procureur supérieur: *Boutovski*, cons. privé.

b. Au plenum du 4ème et 5ème département et du département des affaires concernant l'arpentage et les affaires civiles: *Gedeonow*, gén. d'inf.; le comte *Keller*, P. *Chamchine*, conseillers privés; *Katakasi*, cons. privé act. — Procureur supérieur: *Bilbassow*, cons. d'Etat act.

Départements de cassation du Sénat (haute-cour de cassation). Plenum. Président: *Rosing*, cons. privé. — Procureur supérieur: N. *Néklioudow*, cons. privé.

Affaires civiles. Président: *Markow*, cons. privé. — Sénateurs: *Talquist*, *Goloubiew*, A. baron *Stackelberg*, *Korobïine*, *Salkow*, *Sasonow*, *Printz*, *Knierim*, *Barténiew*, A. *Sabourow*, *Proskouriakow*, *Jahn*, *Loukianow*, *Besrodny*, *Grawe*, *Batourine*, *Youriéniew*, *Pachmann*, *Nikolaïew*, *Myassoïédow*, le baron *Uxkull-Gyllenband*, *Ivanow*, *Vesselovski*, le baron *Hoiningen-Huene*, *Mordvinow*, conseillers privés. — Procureur supérieur: Le comte *Tiesenhausen*, cons. d'Etat act.

Affaires criminelles. Président: *Rosing*, cons. privé. — Sénateurs: N. *Tiesenhausen*, Dm. *Rovinski*, G. *Repinski*, *Andreïew*, *Lego*, *Fuchs*, *Goulkévitsch*, *Orlow*, *Arséniew*, *Markyevitsch*, *Schreïber*, *Sinéokow-Andréievski*, *Messing*, *Byelostotzki*, *Gartkévitch*, *Okoulow*, *Trakhimovski*, *Tagantzew*, *Petrow*, *Deier*, *Volkow*, *Gréchichtchew*, conseillers privés. — Procureur supérieur: A. *Coni*, cons. d'Etat act.

Chambre disciplinaire: *Rosing*, cons. privé. — Procureur supérieur: *Néklioudow*, cons. privé.

Saint-Synode.

[St-Pétersbourg. — Institué en 1721 pour la défense et l'extension de l'Eglise orthodoxe grecque-catholique.]

Président: *Isidore*, métropolitain de Novgorod, St-Pétersbourg et Finlande. — Membres: *Platon*, métropolitain de Kiew et Galicie; *Joannikius*, métropolitain de Moscou et Kolomna; *Palladius*, exarque de Géorgie, archevêque de Kartalinie et Kakhétie; *Leontius*, archevêque de Varsovie; *Paulus*, archevêque de Kasan; *Germanus*, *Markhell*, évêques. — Procureur-général: *Pobiédonostzew*, cons. privé act.

Chancellerie du St-Synode. Directeur: *Sabler*, cons. privé.

Direction des établissements d'instruction du clergé orthodoxe (académies et séminaires). Directeur: *Parvow*, archiprêtre.

Administration et comptabilité. Directeur: *Iliinski*, cons. d'Etat actuel.

Contrôle. Directeurs: *Tchistovitz*, cons. privé; *Rastorgouyw*, cons. d'Etat act.

Chancellerie du procureur-général. Directeurs: *Sidorski*, *Zintchenko*, conseillers d'Etat act. — Jurisconsulte: *Mordvinow*, cons. privé.

Comité des ministres.

Président: *Bunge*, cons. privé act. — Gérant d'affaires: *Koulomzine*, secr. d'Etat, cons. privé et maître de la cour; adjoint:

E. *de Scholtz*, cons. privé. — Membres : Les grands-ducs Constantin *Nicolaïévitch* et Michel *Nicolaïévitch* et les ministres. Maison de l'Empereur : Le comte *Vorontzow-Dachkow*, gén. de cav. et aide de camp-gén., en même temps chancelier du Chapitre des Ordres de l'Empire et directeur-gén. des haras de l'Empire. — Guerre : P. *Vannovski*, gén. d'inf., aide de camp-gén. — Affaires étrangères : N. *de Giers*, secr. d'Etat et cons. privé act. — Marine : Le chef de l'administration de la marine ; le grand-duc Alexis-Alexandrovitch, général-amiral et le ministre de la marine *Tchikhatchew*, vice-amiral. — Intérieur : *Dournovo*, secr. d'Etat et cons. privé act. — Instruction publique : Le comte *Délianow*, secr. d'Etat et cons. privé act. — Finances : *Vychnégradski*, cons. privé act. — Domaines : M. *Ostrovski*, secr. d'Etat et cons. privé act. — Contrôle-général : J. *Filippow*, cons. privé act. — Voies et communication : *Hübbenet*, secr. d'Etat et cons. privé. — Justice : N. *Manasséïne*, cons. privé act.

Secrétariat du grand-duché de Finlande.

Ministre : *Ernrot*, lt.-général. — Voir à la fin de la Russie.

Ministères et autorités centrales.

Ministère de la Maison de l'Empereur. Directeur de la chancellerie : B. *Krivenko*, cons. d'Etat. — Cabinet impérial. Chef : N. *Pétrow*, secr. d'Etat et cons. privé. — Section administrative : A. *Polovtzow*, cons. d'Etat. — Economie : *Klimtchenko*, cons. d'Etat act. — Mines et usines : A. *Tasskine*, cons. d'Etat act. — Section camérale : V. *Svenske*, cons. d'Etat act. Chapitre des Ordres de l'Empire. Chef : N. *Panow*, cons. d'Etat actuel.

Contrôle : B. *Mertzalow*, cons. d'Etat gén. — Caisse : M. *Byeline*, cons. d'Etat. — Inspection médicale : A. *Obermiller*, cons. privé. — Archives : *Yessipow*, cons. d'Etat act. — Département des apanages : L. prince *Vyasemski*, major-gén.

Administration-générale des palais. Chef : V. S. prince *Obolenski-Neledinski-Meletzki*, maréchal de la cour, col. et aide de camp. — Gérant : K. K. *Gernet*, col. — Administration de l'Ermitage (Galeries de peintures et collections artistiques), chargé : S. prince *Troubetzkoï*, grand-maréchal. — Bibliothèques particulières de l'Empereur : *Grimm*, cons. de cour. — Administration des écuries : V. *Martinow*, major-gén. — Vénerie, chargé : D. prince *Golitzine*, col. et aide de camp. — Bureau des cérémonies. Grand-maître des cérémonies : A. prince *Dolgorouki* ; maître des cérémonies : N. prince *Zaltykow*, cons. d'Etat act. — Théâtres impériaux. Directeur : J. *Vsséwoloyski*, cons. privé. — Musique de la cour : C. comte *Stackelberg*, colonel. — Académie impériale des beaux-arts. Président : Le grand-duc *Wladimir*-Alexandrovitch ; vice-président : A. comte *Bobrinski*, cons. d'Etat act. et maître de la cour, en même temps président de la commission archéologique.

Guerre. Attaché au ministre de la guerre: *Dournovo*, gén. d'inf. — Directeur de la chancellerie: *Lobko*, lt.-gén. — Administration de la Maison: *Soltovsky*, major-gén.

Comité des écoles militaires. Président: R. *Obroutchew*, chef du quartier-gén.; chef de bureau: *Feldmann*, lt.-gén. — Section de topographie militaire du quartier-général. Chef: *Stebnitzki*, lt.-gén.; att.: *Strelbitzky*, lt.-gén. — Ecole milit. topographique. Chef: *Artamonow*, major-gén. — Académie des élèves du quartier-gén. (Nicolaïew). Chef: *Leer*, lt.-gén.

Direction-générale de l'artillerie. Directeur: Le grand-duc *Michel*-Nicolaïévitch, feldmaréchal-gén.; adjoint: L. *Sofiano*, gén. d'art., aide de camp-général. — Comité de l'artillerie: Président: *Maïyevski*, lt.-gén.; chef de bureau: *Znessorew*, major-gén. — Académie d'artillerie à Michaïlow. Chef: *Demyanenkow*, lt.-gén. — Administration des arsénaux. Inspecteur: *Fischer*, lt.-général. — Fonderie de canons à St-Pétersbourg. Directeur: *Bounyakowski*, col. — Fabriques de poudre. Inspecteur: *Kaminski*, major-gén. — Ecole pyrotechnique. Chef: *Sasonow*, major-gén. — Fabriques de fusils et de munitions. Inspecteur: *Bestoujew Rumine*, lt.-gén.

Direction-générale du génie. Directeur: Le grand-duc *Nicolas*-Nicolaïévitch (Père), feldmaréchal-gén.; adjoint: *Zvyerew*, ingénieur-gén. — Comité du génie. Président: *Zvyerew*; chef de bureau: *Zaboltkine*, major-gén. — Académie des ingénieurs à Nicolaïew. Inspecteur: *Schilder*, major-gén., aide de camp-général.

Direction-générale de l'intendance. Intendant en chef: *Skvortzow*, lt.-général.

Direction-générale des écoles militaires. Chef: N. *Makhotine*, lt.-gén. — Corps des pages. Directeur: *Diterichs*, lt.-gén. — Corps des cadets à Nicolaïew. Directeur: *Droujinine*, major-général.

Direction-générale des troupes de cosaques. Chef: *Zolotariew*, lt.-général.

Direction-générale du service de santé de l'armée. Chef: Le Dr. *Remert*, cons. privé. — Académie militaire de médecine. Chef: Le Dr. *Bykow*, cons. privé.

Direction-générale de la justice militaire. Chef: Le prince *Imérétinski*, lt.-général et aide de camp-général, procureur-général. — Tribunal militaire suprême. Président: *Leicht*, lt.-général.

Aumônier en chef des armées de terre et de mer: L'archiprêtre *Guelabovski*.

Inspecteur-général de la cavalerie: Le grand-duc *Nicolas-Nicolaïévitch* (Père), feldmaréchal-gén. — Ecole de cavalerie. Directeur: *Ryntlyevitch*, major-gén.

Inspecteur-général des tireurs: W. *de Notbeck*, gén. d'inf.

Corps de gendarmerie. Chef: D. A. comte *Tolstoy*, cons. privé act.

Affaires étrangères. Adjoint du ministre: *Vlangali*, secr. d'Etat

et cons. privé. — Directeur de la chancellerie: Le prince *Obolenski*, cons. d'Etat act.

Département asiatique. Chef: *Zinoview*, cons. privé. — Affaires intérieures. Directeur: F. baron *d'Osten-Sacken*, cons. privé. — Personnel et affaires d'économie. Directeur: *Nikonow*, cons. privé. — Directeurs des archives [St-Pétersbourg]: Le baron *Stuart*, cons. d'Etat act.; [Moscou]: T. baron *Bühler*, cons. privé actuel.

Marine. Directeur de la chancellerie: *Sérébriakow*, cons. privé. — Archives. Chef: *Tchoubinski*, cons. privé. — Département hydrographique. Directeur: *Pouchine*, major-gén. — Administration-générale des constructions de vaisseaux. Chef: *Popow*, vice-amiral. — Comité technique de la marine. Président: *Pilkine*, vice-amiral.

Commission pour les essais d'artillerie de marine. Président: *Kasnakow*, vice-amiral.

Comité de constructions de la marine. Président: *Euler*, lt.-général.

Tribunal suprême militaire de la marine. Président: *Zélënoï*, amiral.

Direction du service sanitaire. Directeur: Le Dr. *Koudrine*, cons. privé.

Intérieur. Adjoints du ministre: *de Plehwe*, cons. privé; *Chébéko*, lt.-gén. — Directeur de la chancellerie; *Pasoukhine*, cons. d'Etat act.

Directeurs de département. Affaires gén.: *Zaïka*, cons. privé. — Département de la police: *Dournovo*, cons. privé. — Cultes étrangers: Le prince *Kantakouzène-Spéranski*, cons. privé et grand-écuyer. — Culte catholique-romain. Président du collége: N. . . . Culte protestant. Président: *de Giers*, cons. privé; *Richter*, évêque. — Département de l'économie rurale: *Vichniakow*, cons. privé. — Affaires médicales: *Ragozine*, cons. d'Etat act. — Administrations des prisons. Chef: *Galkine-Vraskoy*, cons. privé. — Comité de statistique attaché au ministère. Président: *Semïonow*, cons. privé; comité centrale de statistique: *Troïnitzki*, cons. privé. — Section pour les affaires d'émancipation: *Dolgovo-Sabourow*, cons. privé.

Administration-générale des postes et des télégraphes. Chef: *Bezak*, lt.-gén.

Direction-générale des affaires de presse. Chef: *Feoktistow*, cons. privé. — Comités de censure. St-Pétersbourg. Président: *Kochoukhow*, cons. privé; comité de la censure étrangère: *Maïkow*, cons. privé. — Moscou: *Fédorow*, cons. d'Etat act. — Riga: *de la Croi*, cons. d'Etat act. — Odessa: *Yégorow*, cons. d'Etat. — Varsovie: *Yankoulio*, cons. d'Etat act.

Comité technique des constructions: *Shiber*, cons. privé, ingén.

Instruction publique. Adjoint du ministre: Le prince *Volkonski*, grand-maître de la cour et veneur de la cour.

Conseil scientifique. Président: *Guéorguievski*, cons. privé.

Département de l'instruction. Directeur: *Anitchkow*, cons. d'Etat act.

Finances. Adjoint du ministre: *de Thörner*, cons. privé. — Directeur de la chancellerie: *Raïevski*, cons. privé act. — Statistique et Journal: A. *Vessélovski*, cons. d'Etat. — Chancellerie des affaires de crédit: *Slobodtchikow*, cons. d'Etat act.

Directeurs de département. Douanes: *Tukholka*, cons. privé; Inspecteur du cordon: D. K. *Hahn*, lt.-gén. — Contributions directes: *Kobeko*, cons. privé. — Contributions indirectes: *Yermolow*, cons. privé. — Industrie et commerce: *Baer*, cons. privé. — Affaires des chemins de fer: *Witte*, cons. d'Etat act. — Département du trésor: *Galindo*, cons. privé. — Caisse-générale: *Verzélius*, cons. d'Etat. — Commission d'amortissement de la dette: *Akimow*, cons. privé.

Fabrication du papier-monnaie etc. Directeur: *Lenz*, cons. d'Etat act.

Gouverneurs des banques. Banque de l'Etat: *Joukovski*, cons. d'Etat act.; adjoints: *Makarow*, cons. privé; *Ivachtchenko*, cons. d'Etat act. — Banque foncière pour faciliter aux paysans l'acquisition de terres: *Golenichew-Koutousow*, cons. d'Etat act., en même temps directeur de la banque foncière de la noblesse. — Institution supérieure de rachat: N. J. *Daudel*, cons. privé.

Domaines. Adjoint du ministre: *Vechniakow*, cons. privé.

Directeurs de département Service général: *Trirogow*, cons. privé. — Agriculture et industrie agronomique: *Tikïciew*, cons. privé. — Forêts: *Pissarew*, cons. d'Etat act. — Mines: *Koulibine*, cons. privé.

Administration des haras de l'Empire. Chargé de la direction: Le comte *Voronzow-Dachkow*, ministre de la Maison de l'Empereur etc.

Contrôle-général. Adjoint du contrôleur de l'Empire: *Tchérévanski*, cons. privé. — Directeur de la chancellerie: *Vassiliew*, cons. d'Etat act.

Contrôleurs-généraux. Administration de l'armée et de la marine: *Tytchino*, cons. d'Etat act. — Administration civile: *Pyassetzki*, cons. d'Etat act. — Chemins de fer: *Ivachtchenkow*, cons. privé.

Voies et communications. Adjoint du ministre: *Yevreïnow*, cons. privé. — Directeur de la chancellerie: *Néronow*, cons. privé. — Archives: *Khijeyakow*, cons. d'Etat. — Statistique: *Borbovski*, lt.-gén.

Directeurs de département. Affaires-générales: *Mikhneïvitch*, cons. d'Etat act. — Chemins de fer. Président: *Verkhovski*, cons. d'Etat act.; directeur: *Petrow*, major-gén.; comité technique: *Kertedtz*, cons. privé act. — Chaussées et canaux *Fadéïew*, cons. privé.

Justice. Adjoint du ministre: A. Z. *Arakine*, cons. privé. — Chef de la chancellerie: A. A. *Kasem-Beck*, maître de la cour.

Directeurs de département. 1er département. M. *Krassovski*, V. *Nakïelski*, conseillers d'Etat act. — 2ème département: E. *Platonow*, M. *Lütze*, conseillers d'Etat act. — Administration d'arpentage: J. J. *Chamchine*, cons. privé; M. J. *Spirow*, cons. d'Etat act. — Chancellerie à Moscou: W. J. *Akhcharoumow*, lt.-gén.

Autorités provinciales.

Gouverneurs-généraux.

[Chefs de l'administration civile et commandants des troupes de la circonscription respective, ayant, par des raisons politiques, des pouvoirs particuliers sur les autorités territoriales ordinaires. Ils relèvent du ministère de l'intérieur.]

Caucase. Commandant en chef de l'armée du Caucase: *Chéréméïew*, lt.-gén., aide de camp-gén. — Adjoint: N. . . .

Varsovie et les gouvernements de la Vistule (Varsovie, Kalisz, Kielce, Lomza, Lublin, Piotrkow, Plock, Radom, Siedlce, Ssuwalki). Commandant en chef des troupes de la circonscription militaire de Varsovie: *Gourko*, gén. de cav. et aide de camp-gén.

Irkoutsk (Irkoutsk, Yénisseïsk et le territoire de Yakoutsk). Commandant en chef des troupes: *Gorémykine*, lt.-général.

Gouvernement-général de la Steppe. (Gouvernement de l'Oural et les territoires de Tourgaï, Akmolinsk et Semipalatinsk.) Le baron *Taube*, gén. de cav., en même temps commandant en chef des troupes de la circonscription militaire d'Omsk.

Moscou. (Gouvernement-général titulaire.) W. prince *Dolgoroukow*, gén. de cav., aide de camp-gén.

Kiew. (Volhynie et Podolie.) Le comte *Ignatïew*, lt.-gén.

Vilna. (Grodno, Kowno.) *Kokhanow*, gén. d'art.

Amour. (Les territoires de l'Amour, de la côte et de la Transbaïkalie.) Le baron *Korff*, lt.-gén., aide de camp-gén.

Turkestan. (Ssemirietyensk avec le territoire de l'Ili, Fergana, Ssareffchan, Sfir-Darja et Ama-Darja.) Commandant en chef des troupes de la circonscription militaire de Turkestan: Le baron *Wrevski*, lt.-gén.

Gouverneurs civils dans la Russie d'Europe.

Arkhangel: Le prince *Golitzyne*, cons. d'Etat act.
Astrakhan: *Teviachew*, major-gén.
Bessarabie: *Konstantinovitch*, lt.-gén.
Courlande: *Sipiaguine*, cons. d'Etat act. et chamb.
Territoire des cosaques du Don: N. J. prince *Sviatopolk-Mirski*, lt.-gén.
Esthonie: Le prince *Chakhovskoï*, cons. d'Etat act.
Grodno: *Batïouchkow*, cons. privé.
Kalisz: *Daragan*, cons. privé.
Kalouga: *Bouliguine*, cons. d'Etat act.
Kasan: *Poltaratzki*, cons. d'Etat act. et chamb.
Kielce: *Ivanenko*, cons. d'Etat act.

Kharkow : *Pétrow*, cons. privé.
Kherson : *Oliwe*, major-gén.
Kiew : *Tomara*, cons. d'Etat act. et maître de la cour.
Kostroma : *Kalatchew*, cons. privé.
Koursk : *de Wahl*, major-gén.
Kovno, chargé : *Klingenberg*.
Livonie : *Zinoview*, lt.-gén.
Lomza : *Essen*, cons. d'Etat act.
Loublin : *Tkhorjevski*, cons. d'Etat act.
Minsk : Le prince *Troubetzkoï*, major-gén.
Mohilew : *Dembovetzki*, cons. privé.
Moscou : Le prince *Golitzyne*, cons. d'Etat act. et chamb.
Nijni-Novgorod : P. M. *Baranow*, major-gén.
Novgorod : *Mossolow*, cons. privé.
Olonetz : *Vesselkine*, cons. d'Etat act.
Orel : *Chidlovski*, cons. d'Etat act.
Orenbourg : *Maslakovetz*, major-gén.
Oufa : *Norde II*, major-gén.
Pensa : *Gorïaïnow*, major-gén.
Perm : *Loukochkow*, cons. privé.
St-Pétersbourg : Le comte *Toll*, cons. d'Etat act., écuyer de la cour.
Piotrkow : *Müller*, cons. d'Etat act.
Plock : *Yanovitch*, cons. d'Etat act.
Podolie : *Glinka*, cons. d'Etat act.
Poltawa : *Kossagovski*, cons. privé.
Pskow : *Pachtchenko*, cons. privé.
Radôme : *Maïlevski*, cons. d'Etat act.
Ryaizan : *Kladichtchew*, major-gén.
Samara : *Sverbéïew*, cons. privé.
Saratow : *Kossitch*, lt.-gén.
Siedlce : *Soubbotkine*, cons. d'Etat act.
Simbirsk : *Térénine*, cons. privé, chamb.
Smolensk : *Sosnovski*, cons. d'Etat act.
Suwalki : *Stamérow*, cons. privé.
Tambow, chargé : Le baron *Rokassovski*, colonel.
Taurie, chargé : *Lasarew*, cons. d'Etat.
Tchernigow : *Anastassiew*, cons. d'Etat act.
Toula : *Zinoview*, cons. privé.
Tver : *Akhlestychtchew*, cons. d'Etat act., chamb.
Varsovie : N. baron *de Medem*, lt.-gén.
Viatka : *Anissïine*, cons. d'Etat act.
Vilna : *Grévenitz*, cons. d'Etat act.
Vitebsk : Le prince *Dolgoroukow*, cons. privé et chamb.
Vladimir : J. *Soudienko*, écuyer de la cour.
Volhynie : *Yankovski*, major-gén.
Vologda : *Kormilitzyne*, cons. d'Etat act.
Voronèje : *Kourovski*, cons. d'Etat act.
Yaroslaw : *Friede*, major-gén.
Yékaterinoslaw : *de Schlippe*, cons. d'Etat act. et chamb.

Gouverneurs civils. Au Caucase. Bakou : V. P. *Rogge*, cons. d'Etat actuel. — Daghestan (Province) : N. S. prince *Tchatchavadzé*, lt.-gén. — Erivan : M. J. *Chalikow*, lt.-gén. — Kars (Province) : P. J. *Tomitch*, major-gén. — Kouban (Province) : G. A. *Léonow*, lt.-gén. — Koutaïs : A. J. *Grossmann*, lt.-gén. — Stavropol : N. Z. *Nikoforaki*, major-gén. — Térek (Province) : *Kokhanow*, lt.-gén. — Tiflis : G. D. prince *Cherwachidzé*, chamb. — Yélissavetpol : A. D. prince *Nakachidzé*, lt.-gén.

Dans l'Asie centrale. Akmolinsk : N. . . . — Ferghana (province) : *Korolkow*, major-gén., commandant des cosaques. — Province transcaspienne : *Kouropatkine*, lt.-gén. — Province de l'Oural : N. N. *Chipow*, major-gén. et ataman des cosaques. — Saraffchan ou Samarkande (province) : A. M. *Yafimovitch*, lt.-gén., commandant des cosaques. — Sémipalatinsk : O. W. *Chtjétinine*, major-gén., commandant des cosaques. — Sémiriétchensk : G. J. *Ivanow*, major-gén., comm. des cosaques. — Syr-Daria (province) : N. J. *Grodékow*, major-gén., commandant des cosaques. — Tourgaï (province) : J. Th. *Barabache*, major-gén., commandant des cosaques.

En Sibérie. Irkoutsk : *Swiétlitzki*, major-gén. — Littoral : P. J. *Unterberger*, major-gén. — Territoire de l'Amour : A. S. *Benevski*, major-gén. et ataman des cosaques. — Tobolsk : W. A. *Troïnitzki*, cons. d'Etat actuel. — Tomsk : *Tobissen*, cons. d'Etat actuel. — Transbaïkalie : M. P. *Khoróchkhine*, major-gén., ataman des cosaques. — Yakoutsk : J. K. *Kólenko*, cons. d'Etat actuel et gentilh. de la chambre. — Yénisseïsk : *Teliakovski*, cons. d'Etat act.

Préfets des villes. St-Pétersbourg : *Gresser*, lt.-gén., grand-maître de police. — Moscou : *Jourkovski*, major-gén., grand-maître de police. — Odessa : *Zélienoï*, Ier contre-amiral. — Sébastopol : N. . . . — Kertch : *Koltovskoï*, contre-amiral.

Gouverneurs militaires des territoires des villes. Cronstadt : *Schwartz Ier*, vice-amiral. — Nicolaïew : *Pechtchourow*, vice-amiral. — Vladivostock : *Yermolaïew*, contre-amiral.

Tribunaux supérieurs.

Kasan. Président : Th. J. *Chmelew*, cons. d'Etat act. ; Procureur : W. N. *Varvarine*, cons. d'Etat act. — Tribunaux d'arrondissement à Kasan, Simbirsk, Vyatka, Sarapoul, Perm, Yékaterinebourg.

Kharkow. Président : J. Th. *de Rossi*, cons. d'Etat act. ; Procureur : J. P. *Zakrevski*, cons. privé. — Tribunaux d'arrondissement à Kharkow, Isium, Soumy, Koursk, Orel, Taganrog, Voronèje, Ostrogojsk, Poltava, Loubny, Novotcherkask, Ousty-Medvïeditza.

Kiew. Président : A. N. *Popow*, cons. privé ; Procureur : Le prince *Lieven*, cons. d'Etat act. — Tribunaux d'arrondissement à Kiew, Ouman, Jitomire, Loutzk, Tchernigow, Nyejine, Starodoub et Mohilew.

Moscou. Président : W. R. *Savadski*, cons. d'Etat act. ; Pro-

cureur: U. W. *Mouravyew*, cons. d'Etat act. — Tribunaux d'arrondissement à Moscou, Vladimir, Kolouga, Nijni-Novgorod, Ryaizan, Iver, Kachine, Rjew, Toula, Yaroslaw, Rybine, Smolensk, Wologda et Yeletz.

Novgorod. Président: N. . . . .; Procureur: N. . . . — Tribunaux d'arrond. à Tcherepovez, Vilikiye-Louki, Vitebsk.

Odessa. Président: Le baron *Korff*, cons. d'Etat act.; Procureur: W. A. *Aristow*, cons. d'Etat act., chamb. — Tribunaux d'arrondissement à Odessa, Kherson, Yékaterinoslaw, Simpheropol, Kichinew, Yelissavetgrad, Kamnetz-Podolsk.

St-Pétersbourg. Président: N. J. *Pokhvisnew*, cons. d'Etat act.; Procureur: *Kousminski*, cons. d'Etat act. — Tribunal d'arrondissement à St-Pétersbourg.

Varsovie. Président: P. M. *Boutovski*, cons. d'Etat act.; Procureur: J. Th. *Touraou*, cons. d'Etat act. — Tribunaux d'arrondissement à Kalisz, Kielce, Lomtza, Loublin, Piotrkow, Plock, Radôme, Siedlce.

Vilna. Président: A. A. *Stadolski*, cons. privé.; Procureur: L. J. *Karnovitch*, cons. d'Etat act. — Tribunaux d'arrondissement à Vilna, Grodno, Kovno, Minsk.

Zaratow. Président: N. . . . .; Procureur: W. Th. *Fenenko*, cons. d'Etat act. — Tribunaux d'arrondissement à Saratow, Pensa, Tambow, Samara.

Tribunaux d'arrondissement des provinces baltiques, créés en 1889 à Riga, Revel, Mitau et Libau.

Curateurs des arrondissements d'instruction.

St-Pétersbourg: *Kapoustine*, cons. privé. — Moscovie: P. comte *Kapnist*, cons. privé. — Dorpat: *Lavrovski*, cons. d'Etat act. — Kiew: *Goloubtzow*, cons. privé. — Varsovie: *Apoukhtine*, cons. privé. — Kasan: N. . . . . — Kharkow: *Vorontzow-Véliaminow*, cons. privé. — Vilna: *Serguiëvski*, cons. privé. — Odessa: *Rostovtzew*, cons. d'Etat act. — Caucase: *Yanovski*, cons. privé. — Orenbourg: *Rostovtzew*, cons. d'Etat act. — Sibérie occidentale: *Maximow*, cons. d'Etat act.

Evêques orthodoxes.

Eparchies de 1ère classe, métropolitains. Kiew et Galicie: *Platon*. — Moscou et Colomna: *Joannikius*. — Novgorod, St-Pétersbourg et Finlande: *Isidor*.

Eparchies de 2ème classe, archevêques. Astrakhan et Yénotaïew: *Paul*, évêque. — Kherson et Odessa: *Nicanor*. — Kholm-Varsovie: *Léontius*. — Pays du Don et Novotcherkask: *Macarius*. — Irkoutsk et Nertchinsk: *Benjamin*. — Kasan et Svyajsk: *Paulus*. — Kichinew et Khotine: *Sergius*. — Lithuanie et Vilna: *Alexius*, evêque. — Minsk et Tourovsk: *Siméon*. — Mohilew et Mstislaw: *Sergius*. — Olonetz et Pétrosavodsk: *Paulus*, évêque. — Podolie et Braclaw: *Donatus*, évêque. — Pskow et Porkhow: *Hermogène*. — Riga et Mitau: *Arsène*, évêque. — Riaisan et Zeraïsk: *Théoktis*. — Tauride et Simféropol: *Martinianus*, évêque. — Tobolsk et Sibérie:

Justinus, évêque. — Tchernigow et Niéjine : *Benjamin*, évêque. — Tver et Kachine : *Savva*. — Yaroslaw et Rostow : *Jonathan*.

Eparchies de 3ème classe, archevêques. Kharkow et Akhtyrka : *Ambroise*. — Orenbourg et Oural : *Macarius*. — San Francisco, îles Alëoutes et Aliaska : *Vladimir*. — Toula et Bïelew : *Nikandros*. — Vladimir et Sousdal : *Théognose*. — Volhynie (Jitomir) : *Modestus*. — En outre les évêques à Arkhangel, Gouri, en Imérétie, a Kabouga, Kamtchatka, Kostroma, Koursk, Nijni-Novgorod, Orel, Penza, Perm, Polotzk, Poltava, Samara, Saratow, Simbirsk, Smolensk, Stavropol, Tambow, Tomsk, Tourkestan, Oufa, Viatka, Vologda, Voronèje, Yakoutsk, Yékatérinebourg, Yénisseisk et Yékaterinoslaw.

Evêques catholiques-romains.

Mohilew-St-Pétersbourg (archevêché) : *Sdanovitch*, métropolitain. — Augustow-Seïny : *Verjbovski*. — Kielce : *Koulinski*, évêque. — Loublin : François *Yatchevski*. — Loutzk-Jitomir : *Koslovski*. — Plock : Michel *Novodvorski*. — Sandomir : *Sotkévitch*. — Telje : *Palloulione*. — Tiraspol : Antoine *Zerr*. — Varsovie : *Popiel*, archevêque. — Vilna : Antoine *Avdzévitch*. — Vlotzlaveck (Kouïav-Kalisz) : *Beresnevitch*.

Présidents des consistoires protestants.

Esthonie : B. E. A. *de Maidel*, cons. d'Etat. — Courlande : N. . . . — Livonie : L. J. *de Strick*. — Moscou : E. A. *Wulfius*, cons. d'Etat act. — Oesel : K. *de Pol*. — Revel : N. . . . . — Riga : E. *Hollander*, secr. de coll. — St-Pétersbourg : W. J. *Reitern*, cons. privé. — Varsovie : Le baron *de Krüdener*, gén. d'inf. ; surintendant-général de l'église luthérienne de la Pologne et vice-président du consistoire : Woldemar *d'Ewert*, évêque.

Président du consistoire de l'église réformée à Varsovie : *Foland*.

Eglise arménienne (Ougapar).

[Elle fut fondée, dit-on, en l'an 34, par les apôtres Thaddée et Bekêlemy, et propagée en 301 par Grégoire l'Eclairé, qui établit son siége à Edjmjadzine près Erivan. C'est là où le patriarche supérieur, depuis 1441, a sa résidence. Il porte les titres de „Sibouthioune" (Sainteté) et de „Vehaparouthioun" (Sainte Majesté).

Edjmïadzine : *Mascar Ier*, patriarche supérieur et catholicos de tous les Arméniens (né en 1813, élu en 1885). — Vice-président du synode arménien : Thadée *Dtzounakan*, archevêque.

Evêques. Erivan : Soukias *Partzian*. — Tiflis (Géorgie et Imérétie) *Sanassariantz*. — Choucha (Karabegh) : *Karapet Aïvatzian*. — Chemakha : *Mesrop Simbadian*, archevêque. — Astrakhan : George *Sureniane*. — Kichinew (Bessarabie et Russie) : Grigor *Sagouiniane*, archevêque.

Culte mahométan.

Orenbourg. Moufti : *Chaguinhar Tevkelew*. — Tauride. Moufti : N. . . .

Maisons de la famille Impériale.

Premières charges de la cour (donnant le rang de „conseiller privé actuel"). Grands-chambellans: M. J. comte *Khreptovitch*, E. D. *Narychkine*. — Grands-maîtres de la cour: E. K. comte *Sivers*, A. P. *Osérow*, G. G. prince *Gagarine*, D. comte *Nesselrode*, M. S. prince *Volkonski*, A. W. comte *Orlow-Dawydow*, le comte *Bobrinski*, *Neidhardt*. — Grand-maréchal: S. N. prince *Trouleet-Roï*. — Grands-échansons: B. St. comte *Polocki*, A. F. *Grott*. — Grand-veneur: B. F. prince *Golitzine*. — Grand-écuyer-tranchant: S. A. comte *Hendrikow*. — Grands-maîtres des cérémonies: A. S. prince *Dolgorouki*, N. J. prince *Saltykow*.

Deuxièmes charges de la cour. Médecins de l'Empereur: Le Dr. F. St. *Tzytzourine*, le Dr. R. F. *Zdekauer*, conseillers privés actuels. — Aumônier de la cour: J. L. *Yanychew*. — Chapelle de la cour. Chef: S. D. comte *Cheremetiëw*.

Grand-maître de la cour de l'Impératrice: J. M. prince *Golitzine*. — Dames d'honneur à portrait: N. P. comtesse *Panina*, K. N. comtesse *Adlerberg*, E. D. psse *Baryatinskaïa*, E. P. comtesse *Kotzebue*, S. D. comtesse *Tolstaïa*, M. P. baronne *Budberg*, E. A. psse *Baryatinskaïa*. — Maîtresse de la cour: A. D. comtesse *Strogonova*, dame d'honneur à portrait. — Demoiselles d'honneur à portrait: A. D. comtesse *Bloudova*, N. *Barténiew*. — Demoiselles d'honneur à la suite de S. M.: M. comtesse *Koutousova*, A. comtesse *Koutousora*, K. *Oserova*. — Secrétaire des commandements: J. M. *Oom*, cons. privé.

Intendant de la cour du grand-duc Wladimir-Alexandrovitch: P. S. prince *Obolenski*, capit. de cav. — Adjudant: W. W. *Skariatine*, maj-gén. — Maîtresse de la cour de la grande-duchesse Maria Paulovna: M. P. baronne *Budberg*, dame d'honneur à portrait de l'Impératrice.

Attaché à la personne du grand-duc Alexis-Alexandrovitch: N. G. baron *Schilling*, vice-amiral.

Intendant de la cour du grand-duc Serge-Alexandrovitch: G. G. comte *Stenbock*, col. — Ecuyer: A. L. *Martynow*, cons. d'Etat. — Maîtresse de la cour de la grande-duchesse Elisabeth-Féodorovna: M. psse *Golitzyna*; Demoiselle de la cour: C. *Kozlianinova*.

Intendant de la cour du grand-duc Paul-Alexandrovitch: M. A. *Filossofow*, cons. d'Etat act. et maître de la cour. — Adjudants: P. A. comte *Tolstoï*, col.; G. N. baron *Schilling*, lt. — Maîtresse de la cour de la grande-duchesse Alexandra-Georgiewna: A. A. psse *Gagarina*; Demoiselle de la cour: A. N. psse *Lobanow-Rostovskaïa*.

Intendant de la cour du grand-duc Constantin-Nicolaïévitch: P. *Köppen*, major-gén. — Ecuyer de la cour: J. *Greigh*, cons. d'Etat act. — Maîtresse de la cour de la grande-duchesse Alexandra-Josephovna: A. E. comtesse *Komarovskaïa*; Demoiselles de la cour: N. A. *Barteneva* et A. E. comtesse *Keller*. —

Attaché aux personnes des grands-ducs Constantin et Dmitri-Constantinovitch: E. *Zélïonoï*. capit. de frégate.

Attaché à la personne du grand-duc Nicolas-Nicolaïévitch: A. *Orlow*, gén. — Ecuyer de la cour: P. *Andréïew*, cons. d'Etat act. — Maîtresse de la cour de la grande-duchesse Alexandra-Pétrowna: W. A. *Barténïeva*. — Adjudant du grand-duc Nicolas-Nicolaïévitch (fils): L. A. *Chakhovskoï*, capit. de cav.

Intendant de la cour du grand-duc Pierre-Nicolaïévitch: A. J. baron *Staël-Holstein*, capit. de cav. — Demoiselle de la cour de la grande-duchesse Militza-Nicolaïévna: A. A. *Pouchkina*.

Maître de la cour du grand-duc Michel-Nicolaïévitch, chargé: M. S. *Moukhanow*, cons. d'Etat act. — Maîtresse de la cour de la grande-duchesse Olga-Féodorovna: E. A. *Narychkina*; demoiselle de la cour: A. S. *Oserova*.

Maître de la cour de la grande-duchesse: Catherine-Mikhaïlovna, chargé: P. Ch. *Schwanebach*, cons. d'Etat act.; demoiselle de la cour: W. W. *Belgardt*. — Maîtresse de la cour: Melle K. *Golokhvastowa*.

A r m é e.

Chef: Sa Majesté l'Empereur.

Maison militaire de l'Empereur. Commandant-général: O. *de Richter*, gén. d'inf., aide de camp-gén. — Adjoint: *Voïeïkow*, lt.-gén., aide de camp.-gén. — Commandant: *Hessé*, major-gén., aide de camp. — Aumônier de l'Empereur: *Yanichew*. — Médecin de l'Empereur: Le Dr. *Hirsch*, cons. privé. — Chef de la chancellerie: Le comte *Olsoufïew*, col., aide de camp; Adjoint: A. baron *Budberg*, gentilh. de la cour et cons. de la cour. — En outre font partie du quartier général: 94 aides de camp-généraux et 72 aides de camp de l'Empereur, la plupart desquels cependant ont d'autres fonctions.

Conseil de guerre. Président: Le ministre de la guerre. — Membres: W. A. prince *Dolgoroukow*, gén. de cav.; B. G. *Glinkamawrine*, gén. d'inf.; O. P. *Rinzvoï*, gén. d'art.; W. S. *Semeka*, N. Th. *Kosliianinow*, A. Th. *Hahn*, généraux d'inf.; P. N. *Volkow*, gén. de cav.; J. J. comte *Sivers*, gén. d'inf.; D. S. *Mordwinow*, gén. d'art.; N. W. *Korssakow*, N. N. *Karmaline*, A. P. *Nikitine*, généraux d'inf.; A. P. *Bogouslavski*, gén. d'art.; W. W. *de Notbeck*, A. A. *Yakimovitch*, *Djemardjidzew*, *Aller*, G. L. *Bïelokopytow*, G. L. *de Ellis*, *Kopïew*, *Kolpakovski*, généraux d'inf.; *de Rosenbach*, lt.-gén. et aide de camp-gén., *Tcherniaiew*, lt.-gén.

Etat-major. Chef: N. *Obroutchew*, gén. d'inf., aide de camp-gén. — Adjoints: Ph. *Vélitchko* et *Mirkovitch* II, lieutenants-généraux. — Chefs de section. Ière section: W. J. *Afanasïew*, col. — IIème section: *Avramow*, col. — IIIème section: *Frolow*, col. — IVème section: J. D. *Sapojnïkow*, major-gén. — Vème section: *Popatennko*, col. — VIème section: A. P. *Ivanow*,

major-gén. — VIIème section : *Prokofiew*, cons. de cour. — VIIIème section : N. E. *Sviétlow*, lt.-col.

Corps des courriers royaux. Chef : *de Witt*, col. — Section asiatique : *Kostenko*, major-gén. — Section des chemins de fer : *Holowinn*, major-gén. — Mobilisation : *Hubbenet*, major-gén.

Circonscriptions militaires.

[Chaque circonscription a, outre les chefs de l'administration militaire indiqués ci-dessous, un intendant, un inspecteur du service sanitaire et un tribunal militaire. — Voir année 1889, p. 930.]

St-Pétersbourg (Gouvernements de St-Pétersbourg, Pzkow, Olonetz, Arkhangel, Esthonie ; 1er corps d'armée et le corps de la garde, à l'exception de la 3ème div. d'inf. de la garde et de la 3ème brig. de la 2ème div. de la cav. de la garde, mais y compris la brigade de tireurs de la garde et du 1er bat. de cadre du train). Commandant en chef des troupes de la garde et de la circonscription militaire de St-Pétersbourg : Le grand-duc *Wladimir*-Alexandrovitch ; adjoint : *Rehbinder*, gén. d'inf. — Chef d'Etat-major : *Bobrikow*, lt-gén. — Chef de l'artillerie : *Staden*, gén. d'art. — Chef du génie : *Konarjevski*, lt.-gén.

Finlande (voir à la fin de la Russie).

Vilna (Gouvernements de Vilna, Grodno, Kovno, Souvalki, Vitebsk, Minsk, Mohilew Livonie et Courlande ; 2ème, 3ème, 4ème, 16ème corps d'armée la 5ème brig. de tireurs et le 2ème bat. de cadre du train). Commandant en chef des troupes : *Ganetzki II*, gén. d'inf. ; O. *Klemm*, gén. d'inf. — Chef d'Etat-major : *Bounakow*, lt-gén. — Chef de l'artillerie : *Kalatchow*, lt.-gén. — Chef du génie : *Bïeltzow*, major-gén.

Varsovie (Les gouvernements du gouvernement-général de Varsovie à l'exception de Souvalki ; 5ème, 6ème, 14ème et 15ème corps d'armée, les 1ère et 2ème brig. de tireurs, 1 div. des cosaques du Don et le 3ème bat. de cadre du train). Commandant en chef des troupes : *Gourko*, gén. de cav., aide de camp-gén. — Adjoint : N. . . . . — Attaché : *Meyer*, lt.-gén. — Chef d'Etat-major : *Tousyrevski*, major-gén. — Chef de l'artillerie : *Dieterichs*, lt.-gén. — Chef du génie : *Vorontzow-Weliaminov*, major-gén.

Kiew (Kiew, Volhynie et Podolie ; 9ème, 10ème, 11ème et 12ème corps d'armée, la 3ème brig. de tireurs, la 2ème div. combinée des cosaques et le 4ème bat. de cadre du train). Commandant en chef des troupes : *Dragomirow*, lt.-gén. ; adjoint : *Troitzki*, lt.-gén. — Chef d'Etat-major : *Malama*, major-gén. — Chef de l'artillerie : *Tïachelow*, major-gén. — Chef du génie : *Tréteski*, lt.-gén.

Odessa (Kherson, Yékaterinoslaw, Tauride et Bessarabie ; 7ème et 8ème corps d'armée la 4ème brig. de tireurs et le 5ème bat. de cadre du train). Commandant en chef des troupes : Le comte *Moussine-Pouchkine*, gén. de cav., aide de camp-gén. — Chef d'Etat-major : *Manykine-Nestrouïew*, lt.-gén. — Chef de

l'artillerie : *Tiéplow*, lt.-gén. — Chef du génie : *Bogaïevski*, major-gén.

Moscou (Moscou, Vologda, Kostroma, Yaroslaw, Nijni-Novgorod, Vladimir, Tver, Smolensk, Kalouga, Toula, Ryaisan, Tambow ; corps des grenadiers, 13ème et 17ème corps d'armée). Commandant en chef des troupes : *Kostanda*, gén. d'art. et aide de camp-gén. — Chef d'Etat-major : *Doukhovskoi*, lt.-gén. — Chef de l'artillerie : *Chepelev*, lt.-gén. — Chef du génie : *Jourakovski*, lt.-gén.

Kasan (Kazan, Vyaika, Perm, Pensa, Simbirsk, Samara, Saratow, Astrakhan la 40ème div. d'inf., la 40ème brig. d'art. à Saratow et les cosaques d'Astrakhan et d'Oural). Commandant en chef des troupes : *Mechtchérinow*, gén. d'inf., aide de camp-gén. — Chef d'Etat-major : *Kasanski*, lt.-gén. — Chef de l'artillerie, chargé : *Galafeïew*, major-gén. — Chef du génie : *Kouchnerew*, major-gén.

Caucase. Commandant en chef de l'armée du Caucase et gouverneur-général : *Cheremetïew*, lt.-gén., aide de camp-gén. — Adjoint : *Tatitchew*, lt.-gén. — Attaché : *Zaleski*, major-gén. — Chef de l'Etat-major : *Perlik*, lt.-gén. — Chef de l'artillerie : *Semtchevski*, lt.-gén. — Chef du génie : *Podymow*, lt.-gén.

Tourkestan (voir gouvernement général ; 4 brig. d'inf. de la ligne, 3 brig. de tireurs, troupes irrégulières, etc.). Commandant en chef des troupes et gouverneur-général : Le baron *Vrevski*, lt.-gén. — Chef d'Etat-major : *Rasgonow*, major-gén. — Chef de l'artillerie : *Garkovenko*, lt.-gén. — Chef du génie : *de Siegern-Korn*, major-gén.

Omsk (Gouvernement-général de la Steppe [voir le gouvernement-général], gouvernements de Tomsk et de Tobolsk ; 1 brig. d'inf. de la ligne, 4 bat. de la réserve et troupes irrégulières). Commandant en chef des troupes et gouverneur-gén. de la Steppe : Le baron *Taube*, gén. de cav. — Chef d'Etat-major : *Gœtz*, major-gén. — Chef de l'artillerie : *Sikstel*, major-gén. — Chef du génie : *Kolobow*, major-gén.

Irkoutsk (voir gouvernement-général ; 2 bat. d'inf. de la réserve et troupes irrégulières). Commandant en chef des troupes et gouverneur-général : *Goremykin*, lt.-gén. — Chef d'état-major : *Chkourinski*, lt.-gén.

Amour (voir gouvernement général ; 18 bat. d'inf. et de tireurs, troupes irrégulières etc.). Commandant en chef des troupes et gouverneur-général : Le baron *Korff*, lt.-gén., aide de camp-gén. — Chef d'Etat-major : *Younakow*, major-gén. — Chef de l'artillerie : *Arsseniew*, major-gén. — Chef du génie : *Hemmelmann*, major-gén.

Territoire transcaspien (Oussoune-Ada, Askhalead, Merv, Tchardjouï, Kerki, Serakhs ; 9 bat. de tirailleurs et troupes irrégulières). Commandant en chef des troupes et gouverneur : *Kouropatkine*, lt.-gén. — Chef d'Etat-major : *Fédorow*, major-

gén. — Chef de l'artillerie : *Mazing*, major-gén. — Chef du génie : *Voronetz*, col.

Commandants des corps et des divisions.

Corps de la garde. [St. Pétersbourg] : *Mansei*, gén. de cav. et aide de camp-gén. — Chef d'Etat-major : *Zkougarevski*, major-gén. — 1ère div. d'inf. de la garde [St. Pétersbourg] : Le prince *Obolensky*, lt.-gén. — 2ème div. d'inf. de la garde [St. Pétersbourg] : *Richter*, lt.-gén. — 3ème div. d'inf. de la garde [Varsovie] : N. . . . .

1ère div. de cav. de la garde [St. Pétersbourg] : *Etter*, lt.-gén. — 2ème div. de cav. de la garde [St. Pétersbourg] : *Winberg*, lt.-gén.

Corps des grenadiers [Moscou] : *Malakhow*, lt.-gén. — 1ère div. des grenadiers [Moscou] : *Eisen de Schwarzenberg*, lt.-gén. — 2ème div. des grenadiers [Moscou] : *Doukmassow*, lt.-gén. — 3ème div. des grenadiers [Moscou] : *Biscoupski*, lt.-gén. — Division de cavalerie [. . . .] : *de Launitz*, lt.-gén.

1er corps d'armée [Pétersbourg] : *Danilow*, lt.-gén. — 22ème div. d'inf. [Novgorod], 23ème div. d'inf. [Revel], 37ème div. d'inf. [St. Pétersbourg].

2ème corps d'armée [Wilna] : Le baron *Drysen*, gén. de cav. et aide de camp-gén. — 26ème div. d'inf. [Grodus], 27ème div. d'inf. [Vilna], 2ème div. de cav. [Vilna].

3ème corps d'armée [Riga] : *Alkhasow*, lt.-gén. — 28ème div. d'inf. [Kovno], 29ème div. d'inf. [Riga], 3ème div. de cav. [Kovno].

4ème corps d'armée [Minsk] : *Pétrouchevski*, lt.-gén. — 16ème div. d'inf. [Bïelostok], 30ème div. d'inf. [Minsk], 4ème div. de cav. [Bïelostok].

5ème corps d'armée [Varsovie] : *Swistounow*, lt.-gén. et aide de camp-gén. — 3ème div. de la garde [Varsovie], 7ème div. d'inf. [Radôme], 10ème div. d'inf. [Varsovie], 3ème brigade de la 2ème div. de cav. de la garde [Varsovie], 5ème div. de cav. [Vlotzlavek].

6ème corps d'armée [Varsovie] : *Koulgatchew*, lt.-gén. — 4ème div. d'inf. [Lomcha], 6ème div. d'inf. [Plotzk], 6ème div. de cav. [Varsovie].

7ème corps d'armée [Sébastopol] : *Pawlow*, lt.-gén. — 13ème div. d'inf. [Sébastopol], 34ème div. d'inf. [Yékaterinoslaw], 7ème div. de cav. [Yélissavetgrad].

8ème corps d'armée [Odessa] : *Röhrberg*, lt.-gén. — 14ème div. d'inf. [Kichinew], 15ème div. d'inf. [Odessa], 8ème div. de cav. [Kichinew].

9ème corps d'armée [Kiew] : *Ovander*, lt.-gén. — 5ème div. d'inf. [Tchernitzow], 33ème div. d'inf. [Kiew], 9ème div. de cav. [Romny].

10ème corps d'armée [Kharkow] : *Dandeville*, lt.-gén. — 9ème div. d'inf. [Poltava], 31ème div. d'inf. [Kharkow], 10ème div. de cav. [Khartow].

11ème corps d'armée [Jitomir] : Le prince *Chakhovskoï* lt.-gén.,

aide de camp-gén. — 11ème div. d'inf. [Loutzk], 32ème div. d'inf. [Jitomir], 11ème div. de cav. [Doubno].
12ème corps d'armée [Oumann]: *Swierew*, lt.-gén. — 12ème div. d'inf. [Mejiboucheyé], 19ème div. d'inf. [Oumann], 12ème div. de cav. [Vinnitza].
13ème corps d'armée [Moscou]: *Igelström*, lt.-gén. — 1ère div. d'inf. [Moscovie], 36ème div. d'inf. [Orel], 1ère div. de cav. [Moscovie].
14ème corps d'armée [Lublin]: *Narbut*, gén. d'inf. — 17ème div. d'inf. [Lublin], 18ème div. d'inf. [Lublin], 14ème div. de cav. [Kïeltzy].
15ème corps d'armée [Varsovie]: *Mirkovitch*, lt.-gén. — 2ème div. d'inf. [Brest-Litowsk], 8ème div. d'inf. [Varsovie], 40ème div. d'inf. [. . . .], 13ème div. de cav. [Lublin].
16ème corps d'armée [Vitebsk]: *Tchémerzine*, lt.-gén. — 25ème div. d'inf. [Dunabourg], 41ème div. d'inf. [Mohilew].
17ème corps d'armée [Nijni-Novgorod]: *Saliessow*, lt.-gén. — 3ème div. d'inf. [Nijni-Novgorod], 35ème div. d'inf. [Yaroslaw].
Corps d'armée du Caucase [Tiflis]: Le comte *Tchavtchavadzé*, lt.-gén., la div. des grenadiers du Caucase [Tiflis], 20ème div. d'inf. [Vladikovkas], 21ème div. d'inf. [Temir-Khan-Choura], 38ème div. d'inf. [Koutaïs], 39ème div. d'inf. [Alexandropol], la div. de la cav. du Caucase [Tiflis], 1ère div. des cosaques du Caucase [Tiflis], 2ème div. des cosaques du Caucase [Yélissavetpol], la brigade des tirailleurs du Caucase [Tiflis].

Commandements des forteresses.

Akhaltzych, Alexandropol, Ardaham, Batoum, Bender, Bobrouisk, Brest-Litovsk, Dunabourg, Dunamunde, Gonionds, Ivangorod, Kars, Kertch, Kiew (Petchersk: *Anossow*, lt.-gén.), Kovno, Kronstadt, Michaïlovo, Novo-Georgiïewsk, Odessa, Ossovietz, Otchakow, Poti, St. Pétersbourg (forteresse de Pierre-Paul), Sébastopol, Svéaborg, Varsovie (*Friede*, gén. d'art.) et Vyborg.

Troupes irrégulières (Cosaques).

Ataman (Hetman) de tous les cosaques: Le grand-duc héritier *Nicolas*-Alexandrovitch. — Ataman des cosaques du Kouban et du Térek: *Cheremetiew*, lt.-gén., aide de camp-gén. — Atamans des cosaques: du Don: Le prince *Sviatopolk-Mirski*, gén. de cav., aide de camp-gén.; du Kouban: *Léonow*, lt.-gén.; du Térek: *Kokhanow*, lt.-gén.; d'Astrakhan: Le prince *Viäsemsky*, major-gén.; d'Orenbourg: *Maslakovetz*, major-gén.; de l'Oural: *Chipow*, major-gén.; de Sémirïetchensk: *Ivanow*, major-gén.; de Sibérie: le baron *Taube*, lt.-gén.; du territoire transbaïkalien et de l'Amour: Le baron *Korff*, lt.-gén., aide de camp-gén.; du litoral: *Unterberger*, major-général.

Flotte.

Amiral-général: Le grand-duc *Alexis*-Alexandrovitch, en même temps chef de l'administration de la marine. — Chef d'Etat-

major de la marine: *Kremer*, vice-amiral, aide de camp-gén. — Procureur-général: *Vinogradow*.
Commandant en chef de la flotte et des ports de la Mer Noire et de la Mer Caspienne: *Kaznakow*, vice-amiral.
Commandants en chef des ports. Kronstadt: *Schwartz*, vice-amiral. — St-Pétersbourg: *Verkhovski*, chef d'escadre.
Equipage de la Mer Caspienne: *Chamechine*, contre-amiral.
Flottille et ports de l'Océan oriental: *Yermolaïew*, contre-amiral.
Escadre du Pacific: *Nazimow*, vice-amiral.

Corps diplomatique à St-Pétersbourg [et Consuls].

[Imprimé le 22 novembre 1890.]

Allemagne (Empire d'). Ambass: *de Schweinitz*, gén. d'inf. et aide de camp-gén. (1876). — Secr. d'ambass.: A. comte *de Rex*, C. comte *de Pückler* (Weistritz-supér.). — Att.: A. comte *de Münster-Ledenburg*. — Plénip. milit.: *de Villaume*, aide de camp. — Att. milit.: M. comte *York de Wartenbourg*, major. — Att. naval: W. M. Ch. baron *de Plessen*, lt.-capit. — Chef de la chancellerie: *Kelchner*, cons. privé de cour. [Arkhangel: W. *Meyer*, ass. de coll. — Bakou: C. *Deneys*. — Kiew: *Raffauf*. — Kowno, chargé: *Kiliani*. — Libau: O. *Adolphi*. — Moscou: M. *Bartels*, CG. — Narva: N. *Dieckhoff*. — Odessa: Le Dr. J. *Lührssen*, CG. — Pernau: J. C. *Schmidt*. — Revel: A. *Koch*. — Riga: K. *Helmsing*, CG. — Rostow sur le Don: A. *Behrmann*. — St-Pétersbourg: Le baron F. *de Lamezan*. — Tiflis: C. *de Saldern*, cons. de lég. — Varsovie: J. baron *de Rechenberg*, CG. et cons. privé. de lég. — Windau: C. E. *Mahler*. — De plus 13 VC. et 5 ag.]
Amérique (Etats-Unis d'). E. e. et M. pl.: Ch. *Smith* (1890). — Secr. de lég.: G. *Wurts*. — Att. milit.: *Zalinski*, capit. — Att. naval: *Buckingham*. [Arkhangel, chargé: F. *Lindes*. — Batoum: J. *Chambers*. — Moscou: N. . . . — Odessa: Th. *Heenan*. — St-Pétersbourg: J. M. *Crawford*, CG.; W. *Dunster*, VCG. — Riga: N. *Bornholdt*; W. *Dunster*, VCG. — Varsovie: J. *Rawitsch*. — De plus 4 VC. et 6 ag.]
Argentine (République). E. e. et M. pl.: C. *Calva*. — Secr.: *Ibarbalz*. [Riga: G. *Basse*. — St-Pétersbourg: H. *Tiedemann*, CG. — Varsovie: L. *Ernst*.]
Autriche-Hongrie. Ambass.: A. comte *de Wolkenstein-Trostburg*, (1882). — Cons. d'ambass.: A. baron *d'Aehrenthal*. — Secr. d'ambass.: Le Dr. C. T. *Dumba*, baron *de Macchio*, P. comte *Esterhazy*. — Plénip. milit.: E. *Klepsch*, col. et aide de camp; adjoint: H. prince *Dietrichstein de Nicolsbourg*, capit. — Cons. de chancellerie: L. *Wagner*. [Kiew: F. *de Spóner*. — Libau: W. *Rosenkranz*. — Moscou: M. baron *Czikaun de Wahlborn*, CG. — Odessa: S. chev. *de Piombazzi*, CG. —

Revel : J. *Elfenbein*. — Riga : M. *Lübeck*. — St-Pétersbourg, chargé : A. *de Külley*, VC. — Varsovie : A. baron *de Wakken*, cons. de lég., CG. — De plus 2 VC. et 2 ag.]

Bavière. E. e. et M. pl. : Le baron *de Gasser*. — Secr. de lég. : Le baron *de Guttenberg*.

Belgique. E. e. et M. pl. : E. baron *de Pitteurs-Higaerts* (1888). — Cons. de lég. : E. baron *du Jardin*. [Arkhangel : H. *Gellermann*. — Berdiansk : J. *Bonnet*. — Kiew : N. *Fliege*. — Libau : C. W. *Tode*. — Marioupol : G. *Tripkovitch*. — Moscou : L. *van Scherpenzeel-Tim*, CG. ; A. *Zenker*. — Narva : J. *La Haye*. — Odessa : J. *Reulaux*, CG. ; J. C. *Walther*. — Pernau : R. G. *Schmidt*. — Revel : C. *Rotermann*. — Riga : D. H. *Rücker*. — Rostow : C. S. *Sewastopoulo*. — St-Pétersbourg : R. *Charlier*. — Taganrog : A. *Scaramanga*. — Tiflis : P. *Hagemann*. — Varsovie : M. *d'Epstein*, CG. — Et 9 VC.]

Brésil. E. e. et M. pl. : A. T. chev. *Teixeira de Macedo* (1886). — Att. : L. *Ferreira d'Abreu*. [Moscou : F. *Gericke*. — Odessa : A. *Raffulovitch*. — St-Pétersbourg : C. *Gericke*, CG. — Et 6 VC.]

Chili. [Odessa : L. *Perdmann*.]

Chine. E. e. et M. pl. : *Hung Scun* à Berlin.

Congo (Etat Indépendant du). [St-Pétersbourg : M. *Ignatius*.]

Danemark. E. e. et M. pl. : J. F. *de Kiaer*, major-gén. et chamb. (1884). — Secr. de lég., chargé : J. W. *de Grevenkop-Castenskjold*, gentilh. de la Ch. [Arkhangel : A. *Paetz*. — Libau : H. T. *Christiansen*. — Moscou : Th. N. *Lange*, cons. d'Etat. — Odessa : S. E. *Henius*. — Revel : W. *Mayer*. — Riga : N. *Kriegsmann*. — St-Pétersbourg : P. *Berg*, CG. — Et 14 VC.]

Espagne. E. e. et M. pl. : Le marquis *de Campo-Sagrado*. — Secr. de lég. : J. *de las Llanas*, le comte *de Morella*. [Moscou : C. *Bauer*. — Odessa : J. *Cotrone*. — Riga : J. A. *Principe*. — Varsovie : M. *Löwenberg*. — Et 12 VC.]

France. Ambass. : A. P. R. L. *de Laboulaye* (1886). — Secrétaires d'ambass. : Le comte *de Vauvineux*, cons. d'amb. ; *Bourticon*, *de Loynes*, *Watin*. — Att. : Le baron *de Berckheim*. — Attachés milit. : *Briois*, lt.-col. ; *Moulin*, capit. d'art. — Attaché naval : *Voielland*. — Chancellerie, chargé : *Pingaud*. [Batoum : A. *Bergeron*. — Moscou : Th. *Meyer*, CG. — Odessa : E. A. *Cassas*. — Riga : Le baron *de Strotz*. — St-Petersbourg : E. *Pingaud*. — Tiflis : *de la Chaume*. — Varsovie : F. J. M. *Boyard*, CG. — De plus 1 VC. et 19 ag.]

Grande-Bretagne. Ambass. : Sir R. B. D. chev. *Morier*. — Secrétaires dambass. : A. *Gosling*, H. *Helyar*, E. *Thornton*, F. *Harford*, Ch. *Elliot*, A. *Peel*. — Attachés : R. *Kerr*, V. *Morier*. — Att. milit. : N. . . . — Att. commerc. : E. F. *Law*. — Drogman : J. *Mittchell*, C. [Batoum : D. R. *Peacock*. — Odessa : T. B. *Sandwith*, CG. — Riga : W. *Wagstaff*. — St-Pétersbourg : J. *Michell*. — Taganrog : Ch. A. P. *Talbot*. — Varsovie : H. *Grant* CG. — De plus 17 VC. et 1 ag.]

Grèce. MR.: C. *Rangabos* (1889). — Secr.: N. . . . [Batoum: D. *Frëuzis.* — Kisnowa: Z. *Synodenos.* — Moscou: Th. *Bostanzoglous.* — Odessa: J. *Voutsinas.* — St-Pétersbourg: N. *Contojanakis.* — Sévastopol: N. *Gripari.* — Taganrog: C. *Panourias.* — En outre 8 VC. et 2 ag.]

Italie. Ambass.: M. baron *de Marochetti.* — Secr. d'ambass.: Le marquis *Guasco di Bisio.* — Att. milit.: *Marini*, major. [Batoum: H. *Perrod.* — Cronstadt: C. *Winberg.* — Moscou: A. *Stendel.* — Odessa: S. *Castiglia*, CG. — Riga: P. *Komarin.* — St-Pétersbourg: Th. *Carletti.* — Tiflis: P. *Massone*, CG. — Varsovie: M. *d'Epstein*, CG. — De plus 2 VC. et 5 ag.]

Japon. E. e. et M. pl.: T. *Nishi.* — Secr.: T. *Ohmaye.* — Att. naval: *Yshima.* [Korssakow, chargé: G. *Kuze*, VC.]

Monaco. [St-Pétersbourg: J. *de Plancher*, CG.]

Pays-Bas. E. e. et M. pl.: E. W. F. jonkheer *Wttewaall van Stoetwegen* (1883). — Secr.: Le Dr. A. W. baron *Schimmelpenninck van der Oye.* [Arkhangel: F. *Lindes.* — Libau: R. *Dackau.* — Moscou: C. *Bansa.* — Narva: E. *Dieckhoff.* — Odessa: J. W. *Muntz*; J. G. *Muntz.* — Pernau: A. *Rodde.* — Revel: G. T. W. *Mayer.* — Riga: E. W. *Müller.* — St-Pétersbourg: F. T. *Mellema.* — Varsovie: J. W. *Willekes MacDonald.* — Windau: A. *Moolenaar.* — Et 11 VC.]

Pérou. [Moscou: *Mattern.* — Odessa: G. *Raffalovitch.* — Riga: *Zimmermann.* — St-Pétersbourg: O. G. *Lampe*, CG. — Varsovie: N. . . .]

Perse. E. e. et M. pl.: Mirza *Mahmoud* (1887). — Secrétaires: *Riza*-khan, Mirza *Isaak*-khan. [Astrakhan: Aga *Mir Mahmoud*, CG.; Mirza *Hassan*-khan. — Batoum: Mirza *Ali Ekbar*-khan. — Erivan: Mirza *Ishabbe*-khan. — Moscou: L. S. *Poljakow*, cons. d'Etat et CG. — Odessa: J. *Saïtschenko*, cons. d'Etat et CG. — St-Pétersbourg: N. . . . . , CG. — Taganrog: J. *Poljakow*, CG. — Tiflis: *Mir-Assedullah*-khan, CG.; Mirza *Riza*-khan. — Varsovie: E. *Epstein*, CG. — De plus 5 VC. et 2 ag.]

Portugal. E. e. et M. pl.: Le comte *San Miguel* (1889). — Secr. de lég.: E. *de Sousa-Preyo.* [Cronstadt: J. *Crohn.* — Moscou: C. *Bauer.* — Odessa: N. . . . — Pernau: R. G. *Schmidt.* — Revel: E. *Galnbäck.* — Riga: L. A. *de Moura Pinta d'Azese do Taveïra*, lt. capit. — St-Pétersbourg: N. . . . CG. — Varsovie: V. baron *de Lesser.* — Et 3 VC.]

Roumanie. E. e. et M. pl.: E. *Ghika* (1889). — Secr.: V. *Spiro Paul.* [Moscou: N. *Kononowitch-Goloftejew.* — Odessa: P. P. *Mavrojeny.*]

Serbie. E. e. et M. pl.: M. *Petronjewitch* (1890). — Secr. de lég.: *Ristitch.* [Odessa: H. *Supitochiz*, CG.]

Suède et Norvége. E. e. et M. pl.: G. L. *de Reuterskjöld* (1890). — Secr.: A. F. comte *Taube.* — Att. milit.: P. H. E. *Brandstroem*, capit. [Arkhangel: C. *Falsen*, CG. — Moscou: J. A. N. *Winckel.* — Odessa: R. *Wilkins.* — Riga: Le Dr. C.

A. *Titz.* — St-Pétersbourg: G. L. *Sterky*, CG. — Varsovie: J. *Block.* — Et 15 VC.]

Suisse. [Moscou: F. *Luchsinger.* — Odessa: G. A. *Freudenreich.* — Riga: Le Dr. R. *Caviezel.* — St-Pétersbourg: E. *Dupont*, CG. — Varsovie: F. *Barde.* — Et 1 VC.]

Turquie. Ambassadeur: *Houssein Houssni* Pacha, lt.-gén. (1889). — Secrétaires de lég.: *Ali Danich* Bey, *Nasri-Bacach* Effendi, *Bekir* Bey *Koundoukh.* — Att. milit.: *Ahmet-Tevsy* Bey, lt.-col. — Att. naval: *Sidki* Effendi, lt. — Bacou: *Riflat* Bey, CG. — Batoum: *Sédad* Bey, CG. — Eupatoría: *Abdoul Kérim Sabit* Bey. — Jalta: *Bahir* Bey. — Kars: *Danial* Bey. — Moscou: L. S. *Poliakow*, CG. — Nicolajew: *Rakanie* Effendi. — Odessa: *Feïzi* Bey, F. *Cussa*, CG. — Poti: *Eymer-Loufti* Effendi. — Rostow s. Don: *Essad* Bey. — St-Pétersbourg: *Nemira* Effendi. — Sévastopol: *Ikjades* Effendi. — Taganrog: *Chechid* Effendi, CG. — Théodosia: *Bakir* Bey. — Tiflis: *Hassib* Effendi, CG. — De plus 5 VC. et 1 ag.]

Uruguay. [Taganrog: J. *Ventura.*]

Vénézuela. [St-Pétersbourg: P. *Buhre.*]

Wurtemberg. E. e. et M. pl.: Le comte *de Linden.*

Notice statistique.

Superficie et population[1]).

(1 verste carrée = 1,1380205 43 kilomètres carrés.)

Tout l'Empire de Russie.

	Verst. carr. (Eaux int.	Kilom. carr. comprises.)	Population.	Par k. c.
Russie d'Europe . .	4 296627	4 889062	85 395209 ('86)	20
Pologne	111875	127319	8 308122 ('86)	74
Grand-duché de Finlande	328293	373612	2 305916 ('88)	7
Caucase	415234	472554	7 284567 ('85)	17
Sibérie	11 000024	12 518487	4 313680 ('85)	0,4
Asie centrale y compris le territ. transcaspien . .	3 079773	3 504908	5 327098 ('85)	1,7
Le lac d'Aral . .	59549	67769	—	—
La Mer Caspienne.	385476	438688	—	—
Mer d'Azow . . .	33043	37605	—	—
Empire de Russie .	19 709294	22 430004	112 934592	5

[1]) Voir pour la population „Annuaire statistique de la Russie, 1890", St-Pétersbourg 1890. Pour la superficie J. Strelbitzki: „Evaluation de la superficie de l'Empire de Russie", St-Pétersbourg 1889 (en langue russe).

Russie d'Europe, y compris la Pologne.

Gouvernements.	Kilomètres carrés.	Population évaluée, 1886. Du sexe masculin.	féminin.	Total.	Par kil. c.
Arkhangel	858930	159370	169449	328819	0,3
Astrakhan	236531	428346	402467	830813	3,5
Bessarabie	45632	834535	777640	1 612175	35
Courlande	27286	329711	353081	682792	25
Prov. de l'armée du Don	164607	845634	837693	1 683327	10
Esthonie	20248	194368	201611	395979	20
Grodno	38669	700994	672390	1 373384	35
Kalisz	11374	413697	429015	842712	74
Kalouga	30929	592413	616812	1 209225	40
Kasan	63716	1 079774	1 082565	2 162339	32
Kharkow	54495	1 183943	1 159865	2 343808	43
Kherson	71284	1 108142	1 029694	2 137836	30
Kielce	10093	338444	349866	688310	68
Kiew	50999	1 500198	1 525838	3 026036	59
Kostroma	84149	633601	728314	1 361915	16
Koursk	46456	1 175894	1 178910	2 354804	50
Kovno	40641	768520	783115	1 551635	38
Livonie	47030	602631	637097	1 239728	26
Lomza	12087	300827	312470	613297	50
Lublin	16838	482086	499160	981246	58
Minsk	91408	877588	864904	1 742492	19
Mohilew	48047	660279	659646	1 319325	27
Moscou	33304	1 132544	1 072386	2 204930	66
Nijni-Novgorod	51274	735024	796953	1 531977	29
Novgorod	122339	605947	625592	1 231539	10
Olonetz	148764	165643	179234	344877	2,3
Orel	46727	1 013518	1 036551	2 050069	43
Orenbourg	191179	660742	656393	1 317135	6,9
Oufa	122018	975421	994672	1 970093	16
Pensa	38841	767868	782101	1 549969	40
Perm	332061	1 325011	1 404151	2 729162	8,0
Piotrkow	12249	539257	567643	1 106900	90
Plock	10878	291148	307031	598179	55
Podolie	42018	1 254623	1 261995	2 516618	60
Poltava	49896	1 389628	1 390674	2 780302	55
Pskow	44209	487788	499628	987416	22
Radom	12352	351354	359903	711257	58
Ryaisan	42099	924148	942978	1 867126	44
St-Pétersbourg	53768	889747	771112	1 660859	31
Samara	151047	1 273657	1 296175	2 569832	17
Saratow	84494	1 154753	1 191580	2 346333	27
Siedlce	14335	332603	346819	679422	47
Simbirsk	49495	794658	811804	1 606462	32
Smolensk	56043	658884	670439	1 329323	23

Gouvernements.	Kilomètres carrés.	Population évaluée, 1886. Du sexe masculin.	féminin.	Total.	Par kil. c.
Suwalki	12551	318451	324525	642976	51
Tambow	66588	1 355048	1 404054	2 759102	40
Tauride	63447	590700	527699	1 118399	18
Tchernigow . . .	52402	1 096653	1 085974	2 182627	42
Toula	30960	732186	731915	1 464101	47
Tver	65331	812921	925630	1 738551	26
Varsovie	14562	716526	727297	1 443823	99
Viatka	153658	1 420985	1 515795	2 936780	19
Vilna	42530	662220	664234	1 326454	30
Vitebsk	45167	662722	633549	1 296271	28
Vladimir	48857	690022	726728	1 416750	29
Volhynie	71853	1 182956	1 138627	2 321583	32
Vologda	402733	603790	639008	1 242798	3,0
Voronèje	65895	1 332388	1 331295	2 663683	40
Yaroslaw . . .	35613	502246	569272	1 071518	30
Yékaterinoslaw .	63395	968942	936596	1 905538	30
Total	5 016381	46 583717	47 119614	93 703331	18

Grand-duché de Finlande, voir p. 1049.

Caucase.

	Kilom. carrés.	Population en 1885. Du sexe mascul.	fémin.	Total.	Par k. c.
Gouv. de Stavropol . .	60597	338840	318714	657554	11
Province du Terek . .	69467	361513	330981	692494	10
„ du Kouban .	94376	643641	597722	1 241363	13
Caucase septentr.	224440	1 343994	1 247417	2 591411	11
Province du Dagestan	29763	305948	286585	592533	20
Gouvern. Tiflis . . .	44607	471832	387930	859762	19
„ Koutaïs. . .	36478	487369	435195	922564	26
District de la mer Noire	7347	12911	10021	22932	3
Gouv. d'Elisavetpol . .	44136	411494	318382	729876	17
„ de Bakou . . .	39306	399064	336296	735360	18
„ d'Erivan . . .	27830	359350	308114	667464	24
Province de Kars . .	18647	84906	77759	162665	9
Transcaucase	248114	2 532874	2 160282	4 693156	19
Total	472554	3 876868	3 407699	7 284567	15

Sibérie.

	Kilom. carrés.	Population en 1885. Du sexe mascul.	fémin.	Total.	Par k. c.
Province du Littoral (y compris Zakhaline) .	1 930330	—	—	101750	0,05
Province de l'Amour .	447667	—	—	62640	0,2
„ Transbaïkal .	613475	277622	253274	530896	0,9
Gouv.-général de l'Amour . . .	2 991472	—	—	695286	0,2
Gouv. d'Irkoutsk . . .	743472	213912	194116	408028	0,6
Province de Yakoutsk .	3 971414	129786	124048	253834	0,06
Gouv. d'Eniseïsk . . .	2 556755	249140	197936	447076	0,2
Gouv.-général d'Irkoutsk . . .	7 271641	592838	516100	1 108938	0,05
Gouv. de Tomsk .	857682	612285	583779	1 196064	1,4
Gouv. de Tobolsk	1 397692	663666	649726	1 313392	0,9
Total	12 518487	—	—	4 313680	0,4

Asie centrale.

	Kilom. carrés.	Population en 1885. Du sexe mascul.	fémin.	Total.	Par k. c.
Province d'Oural . . .	360437	263915	263686	527601	1,4
„ de Tourgaï .	456397	—	—	331640	0,7
„ d'Akmolinsk .	594673	249173	218228	467401	0,9
„ Semipalatinsk	478182	312372	261760	574132	1,2
Steppe des Kirghiz	1 889689	—	—	1 900774	1,0
Prov. de Semiretchensk	394396	364701	301638	666339	1,7
„ de Ferghana . .	92342	365461	350672	716133	7,7
„ Samarkand . .	68963	335530	305616	641146	9,3
„ du Syr-Daria . .	504658	—	—	1 101230	2,2
Gouv.-général de Tourkestan .	1 060359	—	—	3 124848	3,0
Prov. Transkasp. [1])	554860	56566	38730	301476	0,5
Total	3 504908	—	—	5 327098	1,5

Voir dans les années 1873, 1874 et 1878 la répartition de la population d'après les cultes et la nationalité.

---

[1]) Appartient, quant à l'administration, au gouvernement du Caucase.

Mouvement de la population de la Russie d'Europe, y compris la Pologne.

	Mariage.	Naissances.	Décès.	Excédant des naissances.
1886	749569	4 284493	2 863772	1 420721
1887	793923	4 361067	2 949914	1 411153
1888	871476	4 585741	2 953116	1 632625

Villes ayant plus de 30000 habitants en 1885.

Russie d'Europe.		Jitomir	55875	Tambow	35688
St-Pétersb.[1])	861303	Vitebsk	54676	Yaroslaw	34799
Moscou	753469	Revel	51277	Smolensk	34348
Varsovie	454298	Biélostok	50726	Sébastopol	33803
Odessa	240000	Kovno	50493	Ismaïl	33084
Riga	175332	Koursk	49657	Balta	32983
Kharkow	171416	Kronstadt	48276	Perm	32909
Kiew	165561	Yékaterinoslaw	46876	Novo-Tcherkask	32646
Kasan	139915	Bakou	45679	Ivanovo	32579
Saratow	122829	Pensa	44735	Yékaterinburg	31923
Kichinew	120074	Bendéry	44684	Dorpat	30643
Lodz	113413	Niéjin	43023	Riäsan	30327
Vilna	102845	Poltava	42210	Mitau	30039
Orel	78091	Mohilew	41899	*Russie d'Asie.*	
Berditchew	77223	Krémentchoug	41625		
Samara	75478	Akkerman	41178	Tachkent	121410
Astrakhan	70554	Kalouga	40102	Tiflis	89551
Dunabourg	69033	Lublin	39908	Khokand	54043
Kherson	67349	Brest-Litovsk	39901	Yékaterinodar	39610
Nikolaïew	67249	Grodno	39826	Irkutsk	39226
N.-Novgorod	66585	Yéletz	39302	Tomsk	36742
Toula	63928	Tver	39280	Stavropol	36561
Rostow s. l. Don	61256	Simbirsk	39047	Khodjent	34800
Yélissavetgrad	58496	Simféropol	36503	Vladikavkas	33981
Minsk	58399	Volsk	36315	Omsk	33759
Bobruisk	57444	Tsaritsyne	35997	Samarkand (1883)	33117
Orenbourg	56371	Kamenetz-Podolsk	35987	Namangan	31074
Voronèje	56177	Rjew	35810	Andidjan	30620
Taganrog	56047				

[1]) En décembre 1889: Ville 924106, communes limitrophes 79209, total 1 003315 habitants.

Finances.

Compte de l'année financière 1889 [1]). (En milliers de roubles.)

Recettes.

Services.	Prévisions.	Réalisations.
Impôts directs	86 415	88 396
Impôts fonciers et forestiers	43 254	43 528
Patentes	31 746	32 856
Imp. 5% sur le revenu des capitaux	11 415	12 012
Impôts indirects	487 346	531 949
Boissons	256 928	274 920
Tabacs	26 173	28 178
Sucres	17 192	17 959
Douanes	121 013	138 051
Timbre	19 800	20 613
Enregistrement	10 356	11 899
Droits divers	35 884	40 329
Droits régaliens	32 330	32 735
Mines	2 580	2 796
Monnaie	251	394
Postes	19 479	19 249
Télégraphes	10 020	10 296
Domaines	55 963	68 939
Forêts	12 794	17 207
Mines et usines	6 491	7 246
Chemins de fer	25 586	33 425
Recettes diverses	11 092	11 061
Paiements de rachat	96 068	91 747
Autres recettes	103 191	110 348
Service des obligations de chem. de fer	41 204	49 550
Bénéfices sur les fonds du trésor et les opérations de la banque	9 743	11 391
Recouvrements	22 451	19 269
Subsides des villes etc.	13 508	13 283
Recettes diverses	16 185	16 855
Total des recettes ordinaires	861 313	924 114
Recettes d'ordre	4 150	2 921
Total	865 463	927 035
Recettes extraordinaires	9 379	62 899
Total général	874 842	989 934
Reliquats de comptes clos		20 748
		1010 682

[1]) „Journal de St-Pétersbourg" du 9 (21) octobre 1890.

Dépenses.

Services.	Prévisions.	Réalisations.
Dette publique	272 569	270 693
Grands corps d'Etat	2 034	2 065
Saint-Synode	11 175	11 186
Ministère de la cour	10 560	10 560
„ des affaires étrangères	4 507	4 591
„ de la guerre	217 933	225 989
„ de la marine	40 000	40 784
„ des finances	112 022	107 662
„ des domaines	24 120	24 435
„ de l'intérieur	75 531	75 663
„ de l'instruction publique	22 083	21 941
„ des voies de communication	35 978	36 066
„ de la justice	21 784	21 622
Contrôle de l'Empire	3 528	3 501
Haras	1 131	1 123
Dépenses non-prévues	6 000	— [1]
Total des dépenses ordinaires	860 955	857 881
Dépenses extraordinaires	34 207	104 958
Total	895 162	962 839
Excédent de recettes		47 843
		1 010 682

Budget des recettes et des dépenses pour l'exercice de 1890
sanctionné par l'Empereur le 29 décembre 1889.

Recettes brutes.

Impôts directs		87 129984
Impôts personnels et fonciers	42 822184	
Patentes de commerce	32 750000	
Impôt 5% sur les revenus des capitaux	11 557800	
Impôts indirects		491 259268
Douanes	121 474000	
Droits de consommation	313 087080	
Boissons	253 338580	
Tabacs	26 705000	
Huiles de naphte	9 029500	
Droits	56 698188	
Timbre	20 100000	
Enregistrement	10 496000	
Droits de succession	4 300000	
Passeports	3 870000	
Taxe sur les places des voyageurs et les transports à grande vitesse par chemins de fer	8 100000	
Sucre de betteraves	20 185000	
Allumettes	3 829000	
Taxe sur les assurances contre l'incendie	3 547000	
Droits sur l'augmentation du traitement des employés	1 100000	
Droits divers	5 185188	

[1] Les dépenses effectuées à compte de ce crédit sont comprises dans les comptes des différents services qu'elles concernent.

Droits régaliens			34 665053
Mines	2 764100	Postes	20 572000
Monnaie	853953	Télégraphes	10 475000
Biens de l'Etat			83 766234
Redevances foncières et autres		10 696575	
Vente de domaines de l'Etat		965447	
Forêts		14 461520	
Mines et usines		6 136830	
Chemins de fer		51 505862	
Paiements de rachat des paysans			95 802089
Recettes diverses			96 275423
Etablissements techniques (imprimeries etc.		1 300842	
Vente de produits économiques		2 024644	
Paiements effectués par les Sociétés de chemins de fer		36 373900	
Recettes sur les valeurs à intérêts appartenant à l'Etat		12 155359	
Pens. des élèves des établ. de l'Etat		858868	
Recouvrements de prêts		18 590077	
Amendes, dommages et intérêts		1 337769	
Fonds de concours au trésor sur des ressources diverses		16 300188	
Recettes diverses		7 333776	
Total Recettes ordinaires			888 898051
Recettes d'ordre			2 593257
Ressources extraordinaires			15 869465
Fonds disponibles de la Chambre des finances pour couvrir le déficit			40 508466
Total général des recettes			947 869239

Dépenses.

Dette publique		266 146192
Emprunts pour les besoins généraux de l'Etat	203 254765	
Obligations de chemins de fer	62 891427	
Grands corps de l'Etat		2 025313
Conseil et chancellerie de l'Empire	919550	
Codification et imprimerie de l'Etat	309615	
Chancellerie du comité des ministres	94131	
Chancellerie partic. de l'Empereur	510886	
Commission des requêtes	191131	
Saint-Synode		11 197315
Ministère de la Maison de l'Empereur		10 560000
Ministère des affaires étrangères		4 833883
Ministère de la guerre		222 041314
Ministère de la marine		39 193553
Ministère des finances		114 413569

Administration centrale	1 940962	
Administration locale	30 173314	
Partie pédagogique	126065	
Fabrication de papiers d'Etat	305316	
Pensions et secours	33 622000	
Subventions	5 184406	
Paiements de garanties aux compagnies des chemins de fer	12 577059	
Indemnités diverses	2 556482	
Restitutions	2 511277	
Dépenses du recrutement	672000	
Bâtisses, frais généraux des services de l'accise des boissons, des douanes et des monnaies	3 614096	
Dépenses des années précédentes	1 250000	
Dépenses remboursables	14 203414	
Dépenses diverses	5 677178	
Ministère des domaines de l'Empire		24 526997
Ministère de l'intérieur		77 154875
Administration centrale	1 267367	
Administration provinciale	38 433399	
Service de l'instruction	82864	
Clergé des cultes étrangers	1 746781	
Postes et télégraphes	10 896074	
Service de santé et quarantaine	2 301510	
Prisons	14 216403	
Subventions	1 242715	
Loyer et entretien d'édifices	2 204372	
Dépenses diverses	4 763390	
Ministère de l'éclaircissement du peuple		22 908625
Ministère des voies de communication		55 089857
Administration générale	3 895241	
Voies fluviales	7 769645	
Routes	10 181838	
Chemins de fer de l'Etat	32 132940	
Dépenses diverses	1 110193	
Ministère de la justice		23 205236
Contrôle de l'Empire		4 024783
Direction des haras		1 135770
Surcroît de dépenses à cause du renchérissement		3 000000
Dépenses imprévues		6 000000
Total Dépenses ordinaires		887 457282
Dépenses d'ordre		2 593257
Dépenses extraord.		57 818700
Total général des dépenses		947 869239

Etat de la dette publique au 1er janvier 1890.

		%	
Dettes à intérêts.			
Emprunts hollandais de 1798 et 1815	Florins	5	14 600000
Emprunt de 1817	Roubl.-créd.	6	38 572952
Emprunts de 1820 à 1855	Roubl.-mét.	5	68 871020
	Roubl.-créd.		41 918365
Emprunts de 1849 et 1860	Livr. sterl.	4½	4 980000
Consolidé de 1859	Roubl.-créd.	4	153 855186
Consolidé de 1860	Roubl.-créd.	5	288377
Emprunt de 1859	Livr. sterl.	3	2 699800
Inscriptions métalliques de 1860	Roubl.-mét.	4	30 712800
Emprunt de 1862	Livr. sterl.	5	15 000000
Obligations de la banque de Russie de 1859 et de 1862	Roubl.-créd.	5	525 678850
Rente de 1862	Roubl.-créd.	5½	67 555500
Obligations de la banque de Russie de 1863 à 1881	Roubl.-créd.	5	182 816000
Emprunts anglo-holland. de 1864 et 1866	Florins	5	45 887000
	Livr.sterl.	5	3 131300
Emprunts intérieurs à primes de 1864 et 1866	Roubl.-créd.	5	171 140000
Emprunts d'Orient de 1877, 1878 et 1879	„ „	5	743 906500
Rente en or, emprunt de 1883	Roubl.-mét.	6	50 000000
Rente en or, emprunt de 1884	„ „	5	20 000000
Rente de 1884	Roubl.-créd.	5	25 000000
Rente en or, emprunt de 1885	Roubl.-mét.	5	36 000000
Rente de chemins de fer	Roubl.-créd.	5	100 000000
Emprunt intérieur de 1887	„ „	4	99 629900
Emprunt en or de 1889	Roubl.-mét.	5	124 893750
Dépôts perpétuels	„ „	4	3 147377
A diverses administrations	„ „	—	4 262518
Bons du trésor	„ „	4,32	249 000000
Dettes sans intérêts.			
Billets de crédit	„ „	—	[1])568 559743
Total	Roubles-métal	—	330 477570
	Roubles-crédit	—	2 975 331268
	Florins de Holl.	—	60 487000
	Livres sterling	—	25 811100
Dettes du royaume de Pologne.			
Obligation de l'empr. converti de 1844	Roubl.-mét.	4	14 141450
Obligations de liquidation et dettes diverses de 1831 à 1852	Roubl.-créd.	—	35 863922

[1]) Au 1er janvier 1890 se trouvaient en circulation 1 046 295384 roub dont 211 472495 étaient couverts par l'encaisse du fonds d'échange.

Obligations de chemins de fer émises par l'Etat.	%	
Obligations du chemin de fer de Nicolas de 1867 et 1869 . . . . . Francs	4	548 097000
Obligations consolidées des chemins de fer russes de 1870 à 1884 . . Livr. sterl.	4 et 4½	14 628600
Idem . . . . . Roubl.-mét.	5	632 734000
Obligations de chem. de fer acquises par l'Etat . . . . . Roubl.-mét.	—	17 821141
Idem . . . . . Roubl.-créd.	—	10 309000
Total Russie et Pologne général — Roubles-métal. .	—	995 174161
Roubles-crédit. .	—	3021 504190
Florins de Holl.	—	60 487000
Livres sterling .	—	40439100
Francs . . .	—	548 097000

Dépenses pour la dette d'après le budget de 1890.

(Intérêts et amortissement.) (En roubles.)

Dettes conclues en valeur métallique.	
Dettes extérieures	23 936808
A terme	13 016956
Perpétuelles	10 919852
Dettes intérieures	8 289321
A terme	4 249427
Perpétuelles	4 039894
Obligations de chemins de fer devenues la propriété de l'Etat	870752
Paiements aux maisons de banque	93774
Paiements qui devront être remboursés par les sociétés de chemins de fer	36 966204
Total des dépenses pour les dettes conclues en valeur métallique :	70 156859
Dettes conclues en roubles-crédit.	
Dettes extérieures perpétuelles	3 983958
Dettes intérieures	143 781530
A terme	127 660884
A diverses administrations et personnes . .	230724
Rente de 1862 à 5½%	5 110514
Billets 5% de la Banque de Russie . . .	48 073620
Emprunts d'Orient 5%	43 999975
Emprunts à 5% à lots et à primes	13 282250
Emprunt à 4% à l'intérieur	4 177472
Bons du trésor	9 602205
Billets de liquidation du royaume de Pologne.	3 184124
Dettes intérieures perpétuelles	15 587196
Ordinaires et inaliénables pour le clergé du royaume de Pologne	3 188003
Rente perpétuelle de chemins de fer à 5%	5 000000
Billets de rente perpétuelle à 4%	6 154208

Dépôts perpétuels	140314
Sommes à payer aux anciens établissements de crédit	1 104671
Obligations de chemins de fer devenues la propriété de l'Etat	533450
Total des dépenses pour les dettes conclues en roubles-crédit:	147 765488
Total du service des emprunts:	217 922347
Différences sur le cours	49 109802
Total général des dépenses:	267 032149

Commerce extérieur de la Russie.

Développement du commerce depuis 1885 (non compris les métaux précieux, en millions de roubles.)

Année	Importation				Exportation.			
	Europe.	Finlande.	Asie.	Total.	Europe.	Finlande.	Asie.	Total.
1885	379,8	14,5	39,9	434,2	497,9	17,1	23,6	538,6
1886	382,9	9,9	45,4	438,2	436,5	16,6	35,4	488,5
1887	333,2	10,8	49,2	393,2	568,5	17,0	37,4	622,9
1888	332,3	11,4	47,0	390,7	728,1	19,3	46,5	793,9
1889	373,7	13,2	50,0	437,0	687,0	17,6	61,3	766,0

Principaux pays de provenance et de destination en 1888 et 1889.

(En milliers de roubles.)

[Le tableau suivant se rapporte à la valeur effective des marchandises (non compris les métaux précieux).]

Pays.	1888.		1889.	
	Import.	Export.	Import.	Export.
Allemagne	122 624	182 790	124 315	192 345
Grande-Bretagne . . .	101 223	286 379	100 704	274 377
France	13 944	59 036	19 103	42 893
Autriche-Hongrie . . .	14 878	26 953	18 779	30 972
Belgique	6 812	32 968	8 224	26 196
Pays-Bas	4 551	53 428	4 442	47 793
Turquie	5 312	24 178	7 111	18 758
Italie	6 632	27 442	7 581	30 141
Suède et Norvége . .	4 717	16 706	6 111	13 184
Danemark	2 144	12 268	1 507	11 648
Grèce	733	9 231	1 156	6 838
Roumanie	1 750	5 484	1 623	7 602
Etats-Unis	20 783	155	50 760	1 522
Chine	28 175	2 504	27 280	1 359
Perse	11 295	8 960	11 650	8 819
Autres pays	45 172	45 382	46 670	51 555
Totaux	390 745	793 864	437 016	766 002

Répartition de la valeur effective de l'importation et de l'exportation de 1888 et 1889 entre les différentes voies de communication (non compris les métaux précieux).

(En millions de roubles.)

Voies de communication.	1888. Import.	1888. Export.	1889. Import.	1889. Export.
Ports de la Baltique (sans la Finlande)	154,4	201,1	176,6	193,8
Frontières de terre . . .	125,3	177,8	141,1	182,4
Ports de la Mer Noire . .	51,7	342,2	55,0	303,7
Ports de la Mer Blanche .	0,9	7,0	1,0	7,2
1. Frontière d'Europe . .	332,3	728,1	373,7	687,1
2. Frontière de Finlande	11,4	19,3	13,2	17,6
3. Frontière d'Asie . . .	47,0	46,5	50,1	61,3
Total	390,7	793,9	437,0	766,0

Répartition de l'importation et de l'exportation entre les diverses classes 1888 et 1889. (En milliers de roubles.)

Frontière d'Europe.

Classes de marchandises.	1888. Import.	1888. Export.	1889. Import.	1889. Export.
Céréales	788	427 032	969	352 030
Boissons et esprit de vin . .	7 861	8 078	9 238	6 090
Thé et café	21 900	97	19 877	110
Tabac etc.	1 507	1 097	2 838	1 048
Fruits et légumes	5 709	1 029	6 711	707
Sucre etc.	2	16 398	3	13 745
Denrées diverses	13 709	23 171	15 713	24 207
Produits alimentaires .	51 476	476 902	85 349	397 937
Houille	13 010	86	15 084	88
Métaux bruts	17 110	1 574	24 238	2 041
Linette etc.	—	43 264	—	45 178
Peaux, cuirs, pelleteries . .	10 113	8 939	11 976	11 124
Crins, soies de porc	30	10 834	41	13 101
Etoffes à filer, filés	126 941	97 733	126 870	109 135
Bois	5 296	38 204	5 222	54 863
Substances tinctoriales etc. .	15 307	132	15 734	180
Naphte, pétrole etc.	52	7 794	55	6 333
Matières diverses	30 791	10 645	43 412	12 297
Matières brutes et demi-brutes	218 650	219 205	242 632	254 335

	1888. Import.	1888. Export.	1889. Import.	1889. Export.
Poteries, verreries . . .	2 571	216	3 023	246
Tissus, corderies, confections	7 577	10 992	9 933	10 282
Ouvrages en métal, machines	33 192	1 069	38 087	1 955
Fabrications diverses . . .	18 387	6 774	24 180	9 375
Objets manufacturés . .	61 527	19 051	75 223	21 858
Animaux	640	12 855	469	12 955
Total Marchandises . .	332 293	728 013	373 673	687 085
„ Métaux précieux	29 519	34 452	9 349	17 411
Total	361 812	762 465	383 022	704 496
Frontière de Finlande.				
Produits alimentaires . . .	2 889	10 243	3 169	9 678
Matières brutes et demi-brutes	3 852	3 124	4 696	2 850
Objets manufacturés	4 166	5 912	4 824	5 036
Animaux	521	49	567	50
Total	11 428	19 328	13 256	17 614
Frontière d'Asie.				
Thé	18 259	9	17 579	6
Tissus	1 571	3 841	1 578	2 485
Matières textiles	7 479	2 511	10 190	2 962
Cuirs, pelleteries	3 313	1 037	3 728	735
Fruits et légumes	3 326	99	3 880	158
Céréales etc.	2 013	8 418	2 079	17 558
Autres marchandises. . . .	11 063	30 608	11 052	37 399
Marchandises	47 024	46 523	50 086	61 303
Métaux précieux	2 115	4 601	1 815	3 062
Total	49 139	51 124	51 901	64 365

Commerce de transit en 1888: 10 160000, 1889: 11 393000 roubles.

Communications.

Mouvement de la navigation en 1888.

Ports	Navires entrés, chargés.	Navires entrés, sur lest.	Navires entrés, total.	Navires sortis, chargés.	Navires sortis, sur lest.	Navires sortis, total.
de la Mer Blanche	309	379	688	674	2	676
de la Baltique . .	3553	3412	6965	6471	415	6886
de la Mer Noire et d'Azow	1533	4745	6278	5319	908	6227
de la Mer Caspienne	896	144	1040	736	269	1005
Total	6291	8680	14971	13200	1594	14794 [1])
Dont vapeurs . .	4000	6042	10042	8827	1090	9917

[1]) Le Département des douanes publie pour 1889 les chiffres suivants: Entrés: 12603 navires de 3 815839 lasts dont 1485 navires russes de 293347 lasts; sortis: 12542 navires de 3 831358 lasts dont 1346 navires russes de 271380 lasts.

Répartition des navires entrés en 1888 d'après le pavillon: 2623 navires russes, 4623 anglais, 1711 allemands, 1740 suédois et norvégiens, 830 turcs, 1050 danois, 652 autrichiens, 185 hollandais etc.

La navigation de cabotage est représentée par 39616 voyages, dont 20150 de vapeurs. De ces voyages 10056 reviennent à des navires à voiles et 14442 à des vapeurs avec chargement.

La *marine marchande* comptait en 1887, d'après le calcul du Bureau „Veritas", 2614 navires à voiles de 361572 tonneaux et 357 vapeurs de 130458 tonneaux.

Chemins de fer. Le réseau ferré en exploitation au 1er sept. 1890 mesurait une longueur totale de 26554 verstes = 28327 kil., sans les chemins de fer de Finlande et la ligne transcasp. (1433 kil.). Produits bruts de chemins de fer en 1888: 279 444317 frcs.

Postes en 1888. Nombre des bureaux 5881. Nombre des expéditions:

	Lettres	Cartes postales	Imprimés et échantillons	Lettres avec déclaration de valeur.	
	en milliers.			en milliers.	en milliers de francs.
Service intérieur .	157 121	17 300	19 006	11 579	15 885 904
Service extérieur .	22 078	3 254	8 373	415	414 081

Recettes 75 259133, dépenses des postes et des télégraphes 91 787784 francs.

Télégraphes en 1888.

	Longueur (en kil.) des lignes.	des fils.
Télégraphes de l'Etat	112887	217640
„ des compagnies de chemins de fer	4298	57883
Ligne Anglo-Indienne	3634	7776
Câble des îles d'Aland	96	99
Lignes particulières	621	758
Lignes militaires et de police	481	481
Total	122020	284637

Nombre des bureaux de l'Etat: 1849, des bureaux particuliers: 1900.

Nombre des dépêches:

Expéd. à l'intérieur .	8 638039	Dépêches en transit .	136420
Dép. internationales envoyées	679308	Dépêches de service .	623698
Dép. internationales reçues .	727122	Total	10 804587

Recettes 2 284725 francs. Pour les dépenses, voir Postes.

Armée.

[En vertu des lois du 1er/13 janvier 1874, du 30 octobre 1876 et du 26 juin 1888 etc. le service militaire est obligatoire. Il commence à vingt-et-un ans révolus et comprend, dans la Russie d'Europe, 5 ans dans l'armée active, 13 ans dans la réserve et 5 ans dans l'armée territoriale, au Turkestan, dans les territoires littoral et de l'Amour ainsi que pour les troupes de la marine, 7 ans dans l'armée active et 6 ans dans la réserve, dans les provinces du Kouban et du Térek ainsi que dans le territoire transcaspien 3 ans dans l'armée active et 15 ans dans la réserve. Les soldats de la réserve sont obligés de faire deux fois les exercices de 6 semaines. Les 4 classes les plus jeunes du 1er ban de l'armée territoriale (tirées au sort lors du recrutement comme excédant le complet) se trouvent depuis 1888 sous le contrôle militaire. Elles peuvent, en temps de paix, être appelées 2 fois à des exercices de 6 semaines et en temps de guerre être employées à compléter l'armée permanente. Le 2ème ban de l'armée territoriale (ceux qui ont été affranchis du service dans l'armée permanente comme étant insuffisamment capables au service militaire) n'est exclusivement employé qu' à la formation des troupes territoriales. Pour les cosaques le service militaire commence à l'âge de dix-neuf ans et comprend 3 ans d'instruction préparatoire dans le village natal, 4 ans de service actif dans le 1er ban, 4 ans dans le 2ème ban (les hommes duquel sont appelés tous les ans aux exercices de 3 semaines) 4 ans dans le 3ème ban (qui oblige à faire une fois les exercices de 3 semaines) et 5 ans dans la catégorie de dépôt qui en temps de guerre, sert à compléter les forces armées. En outre tous les cosaques valides, sans aucune limite d'âge, appartiennent aux troupes de défense nationale qui ne peuvent être appelées aux armes que par l'Empereur dans des conditions de guerre exceptionnelles. Le clergé chrétien est exempté entièrement du service; les médecins, les pharmaciens, les vétérinaires, les instituteurs ainsi que les artistes faisant leurs études aux frais de l'Etat à l'étranger n'en sont exemptés qu' en temps de paix. Les hommes capables de porter les armes et qui professent le mahométisme, sont libérés, contre le payement d'une taxe militaire du service personnel. Pour ceux qui prouvent un certain degré d'instruction ont lieu des raccourcissements variables de service. — Voir année 1890 p. 969.]

Organisation.

L'Empire de Russie à l'exception de la Finlande, est divisée en 13 circonscriptions militaires qui peuvent mettre sur pied des armées entièrement indépendantes; les circonscriptions militaires d'Europe comprennent chacune 2 à 4 corps d'armée, total 20 corps d'armée (voir les notices personnelles). La plupart des corps d'armée se composent de 2 div. d'inf., 1 div. de cav., 2 brig. d'art. de camp. et 2 batt. à cheval; total: 48 div. d'inf., 17 div. de cav., 48 brig. d'art. de camp. et 31 batt. à cheval. Chaque division d'infanterie est de 2 brig., chaque brigade de 2 rég. ce qui donne 192 rég. d'inf. de 4 bat. à 4 comp., dont les hommes sont armés du fusil système

Berdan 1870 (calibre 10,7 mm). De plus chaque bataillon à 1 comp. hors rangs. Les 2 div. de cav. de la garde ont chacune 3, les autres divisions de cavalerie chacune 2 brig. à 2 rég. (sont compris dans le nombre 16 rég. de cosaques), ce qui donne un total (excepté les régiments de cosaques) de 56 rég. de cav. à 6 esc., dont les hommes sont armés du fusil de dragon système Berdan et du sabre. Chaque brigade d'artillerie de camp. comprend 6 batt. montées (dont 2 grossses et 4 légères), chacune de 4 pièces attelées en temps de paix et de 8 pièces en temps de guerre. De ces 288 batt. cependant (dont 12 batt. de montagne (72 ont déjà en temps de paix l'effectif de guerre de 8 pièces. (Construction 1877, calibre, pour les batteries grosses 106,8 mm, pour les batteries légères 86,9 mm et pour les batteries de montagne 63,5 mm). Les batteries à cheval ont chacune 6 pièces légères. L'artillerie de forteresse, les régiments d'artillerie de mortiers, les battaillons du train, les brigades de chemin de fer, de sapeurs et de tirailleurs, ainsi que la plupart des troupes qui occupent les circonscriptions militaires d'Asie, se trouvent hors des formations de corps d'armée.

Le recrutement de l'armée se fait, dans la Russie d'Europe et au Caucase par *24 districts locaux de brigade*, comprenant 558 administrations de chefs d'arrondissement de troupes. Les conscrits de la Pologne, de l'Esthonie, de la Livonie, de la Courlande et de la Bessarabie cependant sont distribués, pour les 3 quarts, entre tous les régiments d'infanterie russes. Quatre administrations voisines de chefs d'arrondissement de troupes forment un district de division, dans lequel l'artillerie à pied est recrutée. L'infanterie de la garde, les régiments de grenadiers et de chasseurs, ainsi que toute la cavalerie, l'artillerie à cheval et l'artillerie de la réserve, les troupes techniques, les troupes locales et les institutions militaires, se recrutent dans l'Empire entier. En 1890, 262400 hommes ont été levés, (y compris 2400 hommes pour les troupes spéciales du Térek, du Kouban et du Caucase).

Effectif de paix. [1])

Armes.	Officiers.	Combatt.	Total.	Chev. de service.	Voitures.
Infanterie.					
192 rég. d'inf. = 768 bat. [2]) . .	13440	349056	362496	4800	16512
1 brig. de tir. (garde, 4 bat.) .	76	1792	1868	36	100
5 brig. de tireurs = 40 bat. [3])	660	23580	24240	220	860

[1]) Calculé sur la base de l'effectif théorique de l'unité de chaque arme, lequel effectif se démontre par division des chiffres totaux des armes par le nombre des unités mises devant chaque position (cf. H. v. Löbell „Jahresberichte über Militärwesen", Berlin 1889). — [2]) 12 rég. de la garde, 16 de grenadiers et 164 de l'armée. — [3]) Chaque brig.

Armes.	Officiers.	Combatt.	Total.	Chev. de service.	Voitures.
4 brig. de tir. locales, 20 bat. [4]	420	16000	16420	700	500
2 brig. de tir. Sibérie-orient., 10 bat.	210	9610	9820	610	260
8 bat. de tireurs de Finlande	184	3776	3960	72	200
1 comp. de tireurs de la Crimée	4	223	227	—	—
20 bat. de ligne de Tourkestan	420	13860	14280	700	500
7 bat. de ligne de la Sibérie occ.	133	3136	3269	63	175
1 ,, ,, ,, ,, ,, ,, [5]	21	766	787	35	25
5 ,, ,, ,, ,, ,, orient.	105	4805	4910	290	130
883¼ bataillons [6]	15673	426604	442277	7526	19262
Cavalerie.					
4 rég. de cuir. (garde, 16 esc.)	128	2824	2952	2340	136
52 rég. = 312 escadr. [7] . . .	1976	53404	55380	47008	2184
1 rég. de drag., Finlande, 6 esc.	37	764	801	667	?
1 div. de Tatares, Crimée 2esc.	17	356	373	283	—
6 esc. de gendarmerie de camp.	18	216	234	138	42
2 sotnias de cav., Oussouri . .	10	298	308	294	4
344 escadrons [8]	2186	57862	60048	50730	2366
Artillerie de campagne.					
96 batt. grosses et montées [9] .	576	18720	19296	4704	3168
182 batt. légères et montées [10] .	1092	30394	31486	8918	5278
15 batt. de montagne [11] . . .	90	2055	2145	795	120
2 batt. grosses, Tourkestan .	12	390	402	200	66
2 batt. locales légères [12] . .	54	1503	1557	900	261
4 batt. locales de montagne [13]	24	648	672	292	32
28 batt. à cheval [14]	140	4676	4816	5208	840
2 batt. loc. de mont. à cheval [15]	10	334	344	372	60
8 batt. de mortiers [16] . . .	50	1378	1428	522	332
346 batterie [17]	2048	60098	62146	21911	10157

de 4 rég. à 2 bat. — [4]) 1 de Turkestan et 2 transcaspiennes, chaque brig. de 4 bat., et 1 du Caucase à 4 bat. et 4 drushines. — [5]) Occupant avec le bat. de la Sibérie orientale, la circonscription militaire d'Omsk. — [6]) Non compris 1 école de tir pour les officiers comprenant 15 officiers et 142 hommes. — [7]) 2 de drag. de la garde, 2 de lanciers de la garde, 2 de hussards de la garde et 46 de drag. de l'armée. — [8]) Non compris 1 école de cav. pour les officiers comprenant 15 offic. et 158 homm. — [9]) Les 3 brig. d'art. de la garde, les 4 de grenad. et les 41 de l'armée en ont chacune 2. — [10]) Toutes les brig. en ont 4, à l'exception des brig. nos. 13, 19, 20, 21, 38 et 39, qui n'en ont que 2 chacune, et de la brig. no 24, qui en a 6. — [11]) Les brig. nos 13, 19, 20, 21, 38 et 39 en ont 2 chacune, 3 à Kiew. — [12]) 4 de la brig. d'art. de Turkestan, 3 de la brig. de la Sibérie occid. et 2 de la brig. de la Sibérie orient. — [13]) 1 de la brig. d'art. de Turkestan, 1 de la brig. de la Sibérie occid. et 2 de la brig. de la Sibérie orient. — [14]) Dont 5 batt. d'art. à cheval de la garde. — [15]) 1 de Turkestan et

Armes.	Offi-ciers.	Com-batt.	Total.	Chev. de ser-vice.	Voi-tures.
Génie.					
17 bat. de sapeurs = 68 comp. [18]	444	16126	16570	390	1196
5 comp. locales de sapeurs [19]	39	930	969	22	69
8 bat. de pontonn. = 16 comp.	96	2000	2096	96	976
6 bat. chem. de fer, 24 comp. [20]	150	3576	3726	60	252
8 comp. de torpilleurs de forteresse [21]	43	915	958	—	—
44 compagnies	772	23547	24319	568	2493
Equipages militaires.					
5 bat. en cadre = 18 comp. [22]	60	1890	1950	400	200
48 parcs d'art. volants [23] . .	240	3648	3888	288	—
5 parcs volants d'art. de tireurs	10	275	285	20	150
2 parcs volants d'art. de mort.	10	152	162	12	—
3 parcs d'art. de siége [24] . .	19	173	192	—	—
6 parcs du génie de camp. [25]	12	96	108	—	516
17 parcs de télégraphie milit. [26]	68	884	952	34	731
2 parcs du génie de siége . .	4	60	64	—	—
18 compagnies et 83 parcs	423	7178	7601	754	1597
Troupes de réserve.					
2 rég. d'inf. = 4 bat. . . .	74	3008	3082	22	—
80 bat. d'inf. [27]	2880	39440	42320	400	—
6 rég. du Caucase = 12 bat. [28]	216	5528	5744	54	—
12 bat. du Caucase [29] . . .	430	8960	9390	68	—
7 bat. d'Asie [30]	252	3451	3703	35	—
5 batt. de grosses pièces [31] .	55	995	1050	270	—
25 batt. légères [32]	275	1881	2156	594	—
115 bataillons et 30 batteries	4182	63263	67445	1443	—

1 de la Sibérie occid. — [16]) Formant 2 rég. de campagne de mortiers (créés en 1889) à 24 canons. — [17]) De plus 1 école de tir pour les offic. comprenant 19 offic. et 360 homm. Total : 2692 canons (308 batt. à 8 et 38 batt. à 6 canons). — [18]) 1 bat. de la garde, 1 de grenad., 13 de l'armée et 2 du Caucase, combinées en temps de paix avec les troupes du génie, qui suivent et formant avec elles 6 brig. de sapeurs (y compris 1 brig. du Caucase); 189 musiciens ne sont pas compris dans le nombre des combatt. — [19]) 1 demi-bat. de sapeurs de Turkestan, 1 comp de sapeurs transcaspienne, 1 de la Sibérie occid. et 1 de la Sibérie orient., total équivalant à peu près à $1\frac{1}{2}$ bat. européen. — [20]) Chaque bat. de 2 comp. de construction et 2 comp. de service. — [21]) 1 à Cronstadt, 1 à Sweaborg et 1 à Sebastopol, chacune de 6 offic. et 160 combatt.; 1 à Wyborg, 1 à Dunamunde, 1 à Otchakow, 1 à Kertch et 1 à Batoum, chacune de 5 offic. et 87 combatt. — [22]) 4 bat. à 4 comp., 1 bat. de 8 comp. — [23]) 3 de la garde, 4 de grenad. et 41 de l'armée. — [24]) 2 européens à 8 offic. et 61 combatt., et 1 du Caucase, de 3 offic. et 51 combatt. — [25]) Y compris 1 du Caucase. — [26]) Y compris 2 du Caucase. — [27]) 1 bat. en cadre du rég. d'inf. de

Armes.	Offi. ciers.	Com- batt.	Total.	Chev. de ser- vice.	Voi- tures.
Troupes de garnison.					
1 rég. d'inf. de fort., 2 bat. [33])	37	1504	1541	11	—
23 bat. d'inf. de forteresse [34]) .	828	11339	12167	115	—
50 bat. d'art. de fort., 200 comp.	650	22400	23050	—	—
7 comp. d'art. de forteresse [35])	35	2625	2660	—	—
5 batt. d'art. de sortie . . .	55	560	615	180	10
25 bat. d'inf., 51½ bat. d'art. et 5 batt. de sortie . .	1605	38428	40033	306	10
Troupes de dépôt.					
18 cadr. de cav., 56 esc. [36]) . .	180	4482	4662	5346	—
2 batt. de dépôt [37])	22	354	376	115	—
56 escadrons et 2 batteries	202	4836	5038	5461	—
Troupes cosaques.					
4 bat. du Kouban, 16 comp. .	88	2940	3028	56	—
2 bat. Transbaïkalie, 10 comp.	56	1860	1916	10	—
1 sotnia à pied de l'Amour .	6	156	162	4	—
6½ bat. d'inf.	150	4956	5106	70	—
19 rég. du Don = 8 esc. et 102 sotnias [38])	782	18454	19236	16804	—
11½ rég., Kouban, 1 esc., 66 sot. [39])	291	9720	10011	10507	—
4 rég., Térék, 1 esc., 24 sot. [40])	190	3648	3838	4046	—
1 rég. d'Astrakhan = 4 sotnias	32	579	611	624	—
6½ rég., Orenbourg, 32 sot. [41])	290	4818	5108	5374	—
3 rég., Oural, 1 esc., 16 sot. [42])	103	2812	2915	2927	—
3 rég. de la Sibérie = 18 sotnias	132	2601	2733	3081	—
1 rég., Sémirétchensk, 4 sot. .	27	623	650	640	—
1 rég., Transbaïkalie, 6 sot. .	41	981	1022	1017	—
2 sotnias de l'Amour	12	302	314	316	—
1 sotnia de l'Oussourie . . .	12	176	188	176	—
11 esc. et 275 sotnias à chev.	1912	44714	46626	45512	—

réserve de la garde du corps, et 79 bat. d'inf. de réserve de l'armée. — [28]) 4 rég. (= 8 bat.) d'indigènes à 36 offic., 988 combatt. et 9 chev., et 2 rég. (= 4 bat.) à 36 offic., 788 combatt. et 9 chevaux. — [29]) 4 (à 6 comp.) à 36 offic., 795 combatt. et 7 chevaux; 2 (à 5 comp.) à 36 offic., 493 combatt. et 5 chevaux, et 6 (à 4 comp.) à 36 offic., 799 combatt. et 5 chevaux. — [30]) de Tobolsk, Tomsk, Omsk, Semipalatinsk, Irkutsk, Krasnoïarsk et Stryaitensk, chacun de 5 comp. — [31]) Formant en temps de paix avec les batt. lég., qui suivent 5 brig. d'art. de réserve, chaque batt. de 4 canons. — [32]) Voir la note précédente, chaque batt. de 2 à 4 canons. — [33]) A Ossowetz. — [34]) Y compris 2 du Caucase. — [35]) Y compris 4 d'Asie. — [36]) 1 de la garde et 1 du Caucase, chacun de 4 esc., et 2 de la garde et 14 de l'armée, chacun de 3 esc. — [37]) 1 de 11 offic., 171 combatt. et 41 chevaux, 1 de 11 offic., 183 com-

Armes.	Officiers.	Combatt.	Total.	Chev. de service.	Voitures.
8 batt. du Don [43])	40	1336	1376	1488	240
5 batt. du Kouban.	25	835	860	930	150
2 batt. du Térek	10	334	344	372	60
3 batt. d'Orenbourg	15	501	516	558	90
2 batt. de Transbaïkalie . .	10	334	344	372	60
20 batt. à chev. avec 106 pièces attelées	100	3340	3440	3720	600
Total des Troupes cosaques	2162	53010	55172	49302	600
Milices du Caucase.					
1 rég. irrég. de cav. de Daghestan = 6 sotnias	21	763	784	872	—
3 sotnias à chev. de Daghestan	9	549	558	558	—
9 sotnias à cheval du Térek .	20	1019	1039	1035	—
1 sotnia à cheval du Kouban	1	87	88	88	—
3 sotnias à cheval de Kars .	6	318	324	324	—
1 sotnia à cheval de Batoum	2	106	108	108	—
2 sotnias à pied de Batoum .	4	212	216	—	—
Miliciens turkmènes à cheval .	8	304	312	—	—
26 sotn. à chev. et 2 sotn. à pied	71	3358	3429	2985	—
Corps des douaniers de frontière.					
28 brig. = 144 sections [44]) env.	860	28500	29360	11400	—
Récapitulation.					
Infanterie	15673	426604	442277	7526	19262
Cavalerie.	2186	57862	60048	50730	2366
Artillerie	2048	60098	62146	21911	10157
Génie	772	23547	24319	568	2493
Equipages militaires	423	7178	7601	754	1597
Troupes de réserve	4182	63263	67445	1443	—
Troupes de garnison	1605	38428	40033	306	10
Troupes de dépôt	202	4836	5038	5461	—
Troupes cosaques	2162	53010	55172	49302	600
Milices du Caucase	71	3358	3429	2985	—
Corps des douaniers de frontière	860	28500	29360	11400	—
Total de l'effectif de paix [45])	30184	766684	796868	152386	36485

batt. et 74 chevaux. — [38]) 2 rég. de la garde du corps (à 4 esc.) à 34 offic., 631 homm., 497 chev., et 17 rég. (à 6 sotnias) à 42 offic., 1017 combatt. (1 rég. cependant n'a que 920 combatt.), 930 chev. — [39]) 1 esc. de la garde du corps de 6 offic., 180 combatt., 378 chev.; 10 rég. (à 6 sotn.) à 24 offic., 867 combatt., 917 chev.; 1 rég. (de 4 sotn.) de 34 offic., 579 combatt., 633 chev., et $^1/_2$ rég. (de 2 sotn.) de 11 offic., 291 combatt., 326 chev. — [40]) 1 esc. de la garde du corps de 6 offic., 180 combatt., 378 chev., et 4 rég. (à 6 sotn.) à 46 offic., 867 combatt., 917 chev. — [41]) 3 rég. (à 6 sotn.) à 35 offic., 931 com-

Effectif de guerre.

Armes.	Offi-ciers.	Com-batt.	Total.	Chev. de ser-vice.	Voi-tures.
Infanterie					
192 rég. d'inf. = 768 bat. . . .	15168	743040	758208	36864	16704
20 rég. de tireurs = 40 bat. .	700	38180	38880	2020	880
43 bat. de tireurs [46])	903	41323	42226	2023	1118
33 bat. de ligne [47])	693	31713	32406	1914	858
884 bat. d'inf. régul. et de tireurs	17464	854256	871720	43421	19560
Cavalerie.					
4 rég. cuir., garde, 16 esc. . .	120	2516	2636	3012	140
53 rég. de dragons = 318 esc. [48])	1908	48760	50668	56657	2279
1 rég. drag. de Finlande, 6 esc.	36	866	902	991	?
6 esc. de gendarmerie de camp.	60	978	1038	1152	48
2 sotnias à chev. de l'Oussouri	10	298	308	294	4
348 esc. régul.	2134	53418	55552	62106	2471
Artillerie de campagne.					
98 batt. montées. grosses . .	588	23226	23814	21266	3332
191 batt. montées légères . . .	1156	39155	40311	36481	5730
22 batt. de montagne [49]) . . .	132	5126	5258	4642	176
30 batt. à cheval	150	5400	5550	7950	930
2 rég. d'art. de mort. = 8 batt.	50	1724	1774	1512	336
349 batt. régul.	2076	74631	76707	71851	10504
Génie.					
18½ bat. de sapeurs = 73 comp.	425	17751	18166	2368	869
8 bat. de pionniers = 16 comp.	96	4264	4360	4048	984
6 bat. chem. de fer, 24 comp.	150	6270	6420	600	258
8 comp. de torpilleurs de fort. [50])	63	935	998	—	—
121 compagnies	734	29210	29944	7016	2111
Equipages militaires.					
18 bat. du train = 90 transports de voitures	288	1170	1458	36738	16524
48 trains de div. d'inf. . . .	288	6720	7008	2896	2160

batt., 1047 chev.; 3 rég. (à 4 sotn.) à 25 offic., 579 combatt., 641 chev. et 2 sotn. séparées à 5 offic., 144 combatt., 155 chev. — [42]) 1 esc. de la garde du corps de 8 offic., 181 combatt., 195 chev.; 2 rég. (à 6 sotn.) à 35 offic., 1009 combatt., 1046 chev., et 1 rég. (de 4 sotn.) de 25 offic., 613 combatt., 640 chev. — [43]) Y compris 1 batt. de la garde du corps. — [44]) Y compris 4 brig. du Caucase (à 4 sections) et 2 sect. séparées. — [45]) Non compris les états-majors supérieurs et les sections d'instruction. — [46]) L'effectif des tireurs de la Crimée, qui ne forment qu'une comp. en temps de paix, est porté à 1 bat. — [47]) Les mêmes qu'en temps de paix. — [48]) Y compris 1 rég. de Tatars de la Crimée. — [49]) Les 3 batt. de montagne de Kiew se dédoublent en temps de guerre. — [50]) 3 comp. à 11 offic., 165 combatt. et 5 comp. à 6 offic., 88 com-

Armes.	Officiers.	Combatt.	Total.	Chev. de service.	Voitures.
48 transp. de distrib. d'approv.[51])	240	10272	10512	24288	7200
48 transp. de rés. d'approv.[51])	288	11184	11472	26688	7920
17 trains de div. de cav. . .	102	1666	1768	2278	442
17 transp. de distrib. d'appr.[52])	34	1224	1258	1938	816
12 trains de brig. de tireurs .	24	468	492	876	240
12 transp. de distrib. d'appr.[53])	12	1332	1344	2172	1080
12 transp. de réserve d'appr.[53])	12	1428	1440	2652	1176
48 ambulances de division[54]) .	336	13680	14016	3936	1392
96 hôpitaux mobiles de camp.[54])	864	10656	11520	6432	2784
48 brig. de parc d'art.[55]) . .	1152	48720	49872	50448	7104
5 parcs d'art. vol. de tireurs	20	890	910	885	150
2 brig. de parcs d'art. de mort.[56])	28	642	670	554	134
56 parcs d'art. mobiles . . .	280	17976	18256	18872	3136
1 demi-parc mobile de l'Amour	3	160	163	168	28
2 parcs mobiles d'art. de mort.	8	306	314	254	60
84 parcs locaux d'art. . . .	252	4652	4904	168	—
2 parcs locaux de mortier . .	6	106	112	4	—
Dépôt de munition[57])	6	40	46	—	—
Atelier pyrotechnique[57]) . . .	4	115	119	27	7
Réserve d'art. de devant[57]) . .	19	832	851	271	—
Atelier mobile d'art.[57]) . . .	6	157	163	102	25
3 parcs d'art. de siége . . .	153	630	783	—	—
6 parcs du génie	42	172	214	1266	522
17 parcs de télégraphie . . .	102	3434	3536	1141	731
2 parcs du génie de siége . .	22	514	536	774	—
20 transports sanitaires . . .	60	2000	2060	2740	720
Transports de chevaux[57]) . .	1	165	166	400	—
Total des équipages milit. etc.	4652	141311	145963	189268	54351
Troupes de réserve.					
103 rég. d'inf. = 408 bat.[58]) . .	6426	390864	397290	19584	8874
2 rég. d'inf. du Caucase = 10 bat.	156	9510	9666	42	—
109 bat. d'inf.[59])	1744	104422	106166	872	—
20 batt. montées grosses[60]) . .	120	4740	4860	4340	680
60 batt. montées légères[60]) . .	360	12300	12660	11460	1800
34 comp. de sapeurs[61]) . . .	136	8058	8194	782	306
3 bat. chem. de fer, 12 comp.[62])	75	3135	3210	147	54
527 bat., 80 batt. et 46 comp. du génie	9017	533029	542046	37227	11714

batt. — [51]) Pour les div. d'inf. — [52]) Pour les div. de cav. — [53]) Pour les brig. de tireurs. — [54]) Y compris les médecins, infirmiers etc. — [55]) Comprenant chacune l'état-major de 6 offic., 15 homm., 23 chevaux et 7 voitures; 96 parcs de munition d'inf. à 4 offic., 178 homm., 177 chevaux et 29 voitures; 96 parcs de munition d'art. à 5 offic., 322 h., 337 chevaux et 56 voitures. — [56]) Comprenant chacune l'état-major de 6 offic., 15 combatt., 23 chevaux, 7 voitures et 4 parcs à 4 offic., 153 combatt.; 127 chevaux, 30 voitures. — [57]) Effectif variable, selon

Armes.	Officiers.	Combatt.	Total.	Chev. de service.	Voitures.
Troupes de garnison.					
24 rég. d'inf. de fort., 120 bat.	1872	114120	115992	504	—
Bat., landwehr de Finlande[63])	128	6488	6616	—	—
51½ bat. d'art. de forteresse .	1081	67362	68443	—	—
16 batt. de sortie[64])	96	1952	2048	1168	160
128 bat. d'inf., 51½ bat. d'art. et 16 batt. de sortie . .	3177	189922	193099	1672	160
Troupes de dépôt.					
201 bataillons[65])	3819	223914	227733	1005	—
112 escadrons	560	20160	20720	238560	—
1 esc. de Finlande	8	176	184	181	—
56 commandements de dépôt de cav. (sans chevaux) . . .	—	7560	7560	168	—
48 batt. (à 4 canons)	480	28656	29136	3360	192
4 bat. de sapeurs	96	5064	5160	32	—
201 bat., 113 esc., 48 batt., 4 bat. de sapeurs . . .	4963	285530	290493	243306	192
Troupes cosaques.					
12 bat. du Kouban, 48 sot. . .	264	8820	9084	1716	—
6 bat., Transbaïkalie, 30 sot.	132	5460	5592	180	—
6 sotnias de l'Amour	18	1086	1104	60	—
84 sotnias à pied	414	15366	15780	1956	—
348 esc. et sotnias du Don[66]) .	1463	51629	53092	58013	1818
196 esc. et sotnias du Kouban[67])	731	28398	29129	33835	1045
66 esc. et sotnias du Térek[68]) .	252	9612	9864	11734	356

le besoin. — [58]) 81 rég. européens et 20 du Caucase à 4 bat., 1 rég. europ. (Arkhangelsk) et 1 rég. de la Sibérie (Krasnoïarsk) à 2 bat. = 102 rég. à 4 bat., dont 80 europ. et 16 du Caucase, formeront 24 div. de réserve. — [59]) 82 bat. europ., 4 bat. du Caucase, 2 de Tobolsk, 2 de Omsk, 3 d'Omsk, 5 de Sémipalatinsk, 5 d'Irkoutsk, 5 de Stryaitersk et 1 de Krasnoïarsk. — [60]) Formant avec les batt. légères qui suivent 20 brig. d'art. de réserve à 4 batt. — [61]) 2 de la garde, 2 de grenad., 4 du Caucase et 26 de la réserve de l'armée. — [62]) Chaque bat. comprenant 1 comp. de construction et 3 comp. de service. — [63]) Le nombre est fixé par l'Empereur; le tableaux donne le nombre de 8. — [64]) à 8 canons et 2 caissons à munitions. — [65]) 192 bat. d'inf. et 7 bat. de tireurs et 7 comp. de dépôt de Finlande. — [66]) 2 rég. de la garde du corps (à 6 esc.) à 36 offic., 910 combatt., 985 chevaux, 37 voitures; 51 rég. (à 6 sotn.) à 25 offic., 889 combatt., 1003 chev., 32 voitures, et 30 sotn. séparées à 4 offic., 249 combatt., 163 chev., 4 voitures. — [67]) 2 esc. de la garde du corps à 6 offic., 180 combatt., 383 chev.,; 30 rég. (à 6 sotn.) à 22 offic., 867 combatt., 1021 chev., 32 voitures; 3 rég. (à 4 sotn.) à 16 offic., 579 combatt., 700 chev., 25 voitures, et ½ rég. de 2 sotn. = 11 offic., 291 combatt. 339 chev., 10 voitures. — [68]) 2 esc. de la garde du corps, 8 rég. (à 6 sotn.) et 4 rég. (à 4 sotn.) de la même force que pour les rég. et

Armes.	Officiers.	Combatt.	Total.	Chev. de service.	Voitures.
12 sotnias d'Astrakhan [69]) . .	45	1749	1794	2115	75
104 sotnias d'Orenbourg [70]) . .	366	15229	15595	17999	434
49 esc. et sotnias de l'Oural [71])	188	7357	7545	8463	209
54 sotnias de Sibérie [72]) . . .	198	7911	8109	9405	225
12 sotnias de Sémirétchensk [73])	75	1800	1875	2085	51
18 sotnias de Transbaïkalie [74])	66	2667	2733	3048	96
6 sotnias de l'Amour (1 rég.) .	21	890	911	1020	25
3 sotnias de l'Oussouri (1 div.)	12	545	557	624	—
868 sotnias à cheval	3417	127787	131204	148341	4334
38 batt. à cheval [75])	190	6840	7030	9538	—
Total des troupes cosaques [76])	4021	149993	154014	159835	4334
De plus, comme en temps de paix.					
Milices du Caucase	71	3358	3429	2985	—
Douaniers de frontière . . .	860	28500	29360	11400	—

Récapitulation.

Armes.	Officiers.	Combattants.	Total.	Chev. de service.	Voitures.
Infanterie	17464	854256	871720	43421	19560
Cavalerie	2134	53418	55552	62106	2471
Artillerie de campagne . .	2076	74631	76707	71851	10504
Génie	734	29210	29944	7016	2111
Equipages militaires . . .	4652	141311	145963	189268	54351
Troupes de réserve . . .	9017	533029	542046	37227	11714
Troupes de garnison . . .	3177	189922	193099	1672	160
Troupes de dépôt	4963	285530	290493	243306	192
Troupes cosaques	4021	149993	154014	159835	4334
Milices du Caucase . . .	71	3358	3429	2985	—
Douaniers de frontière . .	860	28500	29360	11400	—
Effectif de guerre, non compris l'armée territoriale et les troupes de défense nationale des cosaques . .	49169	2 343158	2 392327	830087	105397

les sotnias du Kouban. — [69]) 3 rég. à 4 sotn. — [70]) 15 rég. (à 6 sotn.) à 21 offic., 879 combatt., 1045 chev., 25 voitures; 3 rég. (à 4 sotn.) à 15 offic., 584 combatt., 664 chev., 17 voitures et 2 sotn. séparées à 2 offic., 146 combatt., 166 chev., 4 voitures. — [71]) 1 esc. de la garde du corps de 8 offic., 181 combatt., 195 chev., 8 voitures; 6 rég. (à 6 sotn.) à 22 offic., 896 combatt., 1028 chev., 25 voitures, et 3 rég. (à 4 sotn.) à 16 offic., 600 combatt., 700 chev., 17 voitures. — [72]) 9 rég. à 6 sotn. — [73]) 3 rég. à 4 sotn. — [74]) 3 rég. à 6 sotn. — [75]) 22 du Don, 5 du Kouban, 2 du Térek, 6 d'Orenbourg et 3 de Transbaïkalie. — [76]) Non compris 1 rég. de dépôt de la garde du corps du Don de 6 esc., 1 batt. de dépôt du Don de 4 canons, 1 batt. de dépôt d'Orenbourg de 4 canons, 19 détachements locaux du Caucase, 1 d'Irkoutsk et 1 (à cheval) de Krasnoïarsk.

Marine.

L'armée navale se compose de la flotte et de la réserve. La durée du service dans la marine est fixée à 10 ans, dont 7 ans de service actif et 3 ans de réserve.

Personnel de la flotte en 1890.

99 amiraux et généraux, 1350 officiers, 257 officiers-pilotes, 96 officiers d'artillerie, 111 officiers-constructeurs de navires, 380 officiers mécaniciens, 37 officiers-architectes des ports, 203 officiers de l'amirauté, 527 fonctionnaires civils, 276 médecins, total 3336 officiers. Le nombre d'hommes de l'équipage est de 27096.

Flotte en 1889.

Dans la Baltique.	
Navires blindés (3 en constr.)	24
Navires non blindés	34
Vapeurs non armés (2 en construction)	56
Navires à voiles	1
Bateaux porte-torpilles (6 en construction)	107
Total	222
Dans la Mer Noire.	
Navires blindés (1 en constr.)	6
Nav. non blindés et canonnières armées	35
Vapeurs non-armés	10
Chaloupes à vapeur	28
Bateaux porte-torpilles (2 en construction)	23
Total	102
Dans la Mer Caspienne.	
Vapeurs armés	8
Vapeurs non-armés	7
Total	15
En Sibérie.	
Canonnières	12
Vapeurs non armés	11
Chaloupes à vapeur	9
Bateaux porte-torpilles	8
Total	40
Total général	379

Finlande.

[Grand-duché. — Monarchie constitutionnelle, réunie à l'Empire de Russie sous le même souverain depuis 1809. Constitution de 1772 et 1789, confirmée par le manifeste de l'empereur Alexandre Ier, en date du 27 mars 1809 et par les manifestes des empereurs Nicolas Ier, Alexandre II et Alexandre III, du 24 décembre 1825, du 3 mars 1855 et du 14 mars 1881. — Représentation nationale par 4 Etats (chevalerie et noblesse, clergé, villes, paysans). — Couleurs nationales: Rouge, Jaune.]

Gouverneur-général.

Th. comte *Heyden*, gén. d'inf. et aide de camp-gén. (juin 1881). — Adjoint: E. baron *de Forselles*, gén. d'art. — Directeur de la chancellerie, chargé: F. *Blåfjeld*.

Ministre-secrétaire d'Etat à St-Pétersbourg: J.-C. *Ehrnrooth*, lt.-gén. — Adjoint: W. C. *de Daehn*, lt.-gén.

Comité pour les affaires de Finlande à St-Pétersbourg. Président: Le ministre-secrétaire d'Etat. Membres: L'adjoint

du ministre-secrétaire d'Etat; les sénateurs Ch. *Oker-Blom*, gén. d'inf., et le Dr. R. *Montgomery*; W. *Stepanow*, cons. int.

Sénat.

Président: Le gouverneur-général.

Département de la justice et tribunal suprême. Vice-président: Le Dr. J.-Ph. baron *Palmén*. — Sénateurs: V. *Wasastjerna*, C.-A.-T. *Cederholm*, S. *Björkstén*, S.-W. *Hongberg*, A. *Nybergh*, N.-K. *Hornborg*, E. *Streng*, N.-J. *Fellman*, O.-F.-W. *Gylling*. — Procureur-général: G.-H.-W. *Calonius*.

Département administratif. Vice-président: S.-W. baron *de Troil*; chef de la chanc.: J.-G. *Sohlman*. — Chefs de section. Section civile: C. *Tudeer*, cons. d'Etat act. — Finances: H. baron *Molander*, cons. int. — Commerce et industrie: Le Dr. A.-E. *Arppe*. — Section de la comptabilité: Le Dr. K.-F. *Ignatius*. — Section militaire: V.-N. *Procopé*, lt.-gén. — Cultes et instruction publique: Le Dr. G.-Z. *Yrjö-Koskinen*. — Agriculture et travaux publics: G. baron *d'Alfthan*, lt.-gén. — Sénateur sans portefeuille: F. *Lerche*, cons. d'Etat act.

Autres autorités centrales.

Banque de Finlande (placée sous la surveillance de 4 délégués de la Diète). Directeur: A. *Charpentier*.

Comptoir d'Etat. Directeur-général: S.-V. *Calamnius*.

Directeur supérieur des écoles. Chef: Le Dr. L. *Lindelöf*, cons. d'Etat act.

Affaires médicales. Directeur-général: N. . . .

Postes. Directeur: K.-H. *Lagerborg*.

Douanes. Directeur-général: B. *Winter*, cons. d'Etat.

Géodésie. Directeur-général: J. *Sjölin*.

Administration des forêts. Directeur-général: A. *de Forselles*, cons. d'Etat act.

Edifices publics. Directeur-gén.: O.-S. baron *Gripenberg*.

Pilotage côtier. Directeur: O. *Gadd*, major-général.

Direction de l'industrie. Intendant-général: C.-G. *Sanmark*.

Contrôle. Contrôleur-général: W. *Margunow*.

Ponts et chaussées. Directeur-supérieur: A.-A. *Thesleff*.

Chemins de fer de l'Etat. Directeur-général: G. *Strömberg*, cons. d'Etat act.

Bureau central de statistique. Directeur: A. *Boxström*, cons. d'Etat.

Autorités provinciales.

Gouverneurs des Provinces. Åbo: G. baron *de Troil*. — Nyland [Helsingfors]: H. G. *Palin*, major-gén. — Kuopio: G. *Aminow*, major-gén. — St-Michel: J. baron *Gripenberg*. — Tavastehus: T. *Costiander*. — Uleåborg: Le Dr. A.-J. *Malmgren*. — Vasa: A. *Järnefelt*, lt.-gén. — Viborg: A. *Gripenberg*, major-gén.

Présidents des Hautes-cours de justice. Åbo: L.-T. *de Hellens*. — Vasa: Ch.-Em. *of Frosterus*. — Viborg: E. *Forsman*. —

Haute-cour de justice militaire à Helsingfors : F.-W. *Schaumann*, major-gén.

Evêques. Åbo : Le Dr. T.-T. *Renvall*, archevêque. — Borgå : C.-H. *Alopaeus*. — Kuopio : Le Dr. G. *Johansson*.

Université de Helsingfors. Chancelier : Le grand-duc héritier *Nicolas*-Alexandrovitch. — Adjoint : J.-C. *Ehrnrooth*, ministre, secr. d'Etat. — Vice-chancelier : Le Dr. J.-Ph. baron *Palmén*, sénateur. — Recteur : Le Dr. Th. *Rhein*.

Armée.

Commandant en chef : Le gouverneur-général. — Commandant : G.-E. baron *Ramsay*, lt.-gén. — Adjoint : C. *Reenwald*, major-gén. — Intendant-général : C.-O. *Melan*, major-gén. — Directeur de l'école milit. à Fredrikshamn : C. *Enckell*, major-gén.

Corps consulaire.

Allemagne (Empire d'). Åbo : L. *Schröder*. — Bjœrneborg : G. *Wentzel*. — Christinestad : N. . . . — Ekenæs : N. . . . — Helsingfors : Le Dr. B. *Graser*. — Nikolaïstad : C. *Freese*. — Uleåborg : H. *Haegg*. — Viborg : N. . . . — De plus 3 VC. et 5 ag.

Belgique. Helsingfors : E. *Kjöllerfeldt*, ass. de coll. — De plus 2 VC.

Brésil. Helsingfors : H. *Donner*.

Danemark. Åbo : C. M. *Malm*, CG. — De plus 18 VC.

Espagne. Helsingfors : F. J. *Iguquiza*.

France. Helsingfors : *de Bouteiller*. — De plus 4 ag.

Pays-Bas. Helsingfors : J. *Addens*. — De plus 8 VC.

Portugal. Helsingfors : F. *Kiselew*.

Suède et Norvége. Helsingfors : C. M. G. comte *Björnstjerna*, chamb., CG. — De plus 22 VC.

Notice statistique.

Superficie[1]) *et population.*

Gouvernements.	Kilom. carrés.	Population au 31 déc. 1888. Luthér.	Grecs orth.	Cath. rom.	Total.	Par k. c.
Åbo-Björneborg . .	24171	386195	155	—	386350	16
Kuopio	42730	272808	8543	—	281351	7
Nyland	11872	228535	1125	2113	231773	20
St-Michel	22840	176641	145	—	176786	8
Tavastehus . . .	21584	250071	—	—	250071	12
Uleåborg	165641	237834	14	—	237848	1,4
Viborg	43055	303971	31833	166	335970	8
Wasa	41711	405686	81	—	405767	9
Total	373604	2 261741	41896	2279	2 305916	6
Du sexe masculin . . .		1 112552	20564	1961	1 135077	—
Du sexe féminin . . .		1 149189	21332	318	1 170839	—

Nationalité. En 1880 la population était répartie d'après la langue parlée comme suit: Finnois 1 756381, Suédois 294876, Russes 4195, Allemands 1720, Lapons 961 etc. Pour l'année 1888 on évalue les chiffres approximativement comme suit: 1 966000 Finnois, 332000 Suédois, 4650 Russes, 1800 Allemands, 1000 Lapons etc. Le nombre des individus nés hors du pays était en 1880 de 14052, dont nés en Russie 7947, en Suède 3693, en Norvége 196, en Danemark 87, en Allemagne 522, en Grande-Bretagne 102 etc.

Villes les plus importantes en 1888: Helsingfors 58417, Åbo 27996, Tammerfors 18097, Viborg 17494, Uleåborg 12183 hab.

Mouvement de la population.

Année	Mariages.	Naissances (morts-nés compris).	Décès	Excédent des naissances.
1884	16585	80411	47468	32943
1885	15978	77289	50421	26868
1886	16248	80776	51714	29062
1887	17179	84102	45253	38849
1888	16748	80172	47417	32755

Emigration 1888: 44914, immigration 45163.

Finances.

Budget de l'année 1890. (En marcs; 1 marc = 1 franc[2].)

Recettes (br. = brutes, n. = nettes).

Actifs de l'Etat . .	5 893524	Timbre etc.	1 276000
Terres domaniales et forêts . . .	2 060000	Timbre	800000
Chemins de fer (n.)	2 300000	Passeports etc. . .	476000
Canaux	451000	Postes (br.)	1 300000
Intér. de fonds divers	1 082524	Phares (droits de tonnage)	550000
Impôts directs . . .	5 373100	Hôpitaux	300000
Impôt foncier . .	3 113100	Des élèves des écoles	50000
Imp. sur quelques industries et le commerce . .	340000	Banque de Finlande	1 849541
Cote personnelle .	1 920000	Assignations sur le fonds de réserve .	950000
Impôts indirects . .	19 847000	Remboursements . .	198770
Douanes	14 000000	Revenus divers et accidentels	479896
Droits s. l'eau-de-vie	4 075000	Excédent de l'année précédente . . .	16 091000
„ sur la bière	550000	Total des recettes	54 158831
Droits sur le tabac	1 200000		
„ s. les cartes à jouer	22000		

[1]) La superficie de 373604 kil. c. contient 47829 kil. c. d'eaux internes. — [2]) Par la loi du 9 août 1877 l'étalon d'or a été adopté en Finlande.

Dépenses.

Fonds mis à la disposition de l'Empereur de Russie	254000	Chemins de fer . . .	10000
Gouvernement . . .	1 662250	Dotations et pensions	1 826129
Justice	1 301885	Part des communes dans le droit sur l'eau-de-vie	400000
Administration civile .	7 168545	Affaires militaires . .	6 647485
Cultes, instruct. publ.	5 797691	Dépenses diverses et extraordinaires . .	1 106118
Hygiène publique . .	1 618985	A défalquer des recettes	128700
Prisons	1 124652	Frais de contrôle et de perception	294320
Dette publique, intérêts, amortissements	4 429000	Boni pour l'année 1889	17 543562
Travaux publics et agriculture	2 845509	Total des dépenses	54 158831

Les appointements du clergé, des juges de première instance et de quelques fonctionnaires civils proviennent de contributions livrées directement aux dites personnes sans être portées au budget-général.

Dette publique au 1er janvier 1890. (En marcs.)

Dette intérieure		7 851700
Emprunt contracté pour dégager les fiefs dans le gouvernement de Viborg à 4½% (1872—1880)	7 851700	
Dettes extérieures		77 279244
Dette contractée (1859) en Russie à 4% . .	4 240000	
Dette contractée (1868) avec Erlanger & fils, à primes (1 197524 thalers)	4 445808	
Dette contractée (1882) avec la banque de Finlande et Rothschild & fils à Francfort à 4% (7 495335 marcs allemands) . . .	9 253500	
Dette contractée (1886) avec la banque de Finlande et Rothschild et fils à Francfort à 4% (13 814550 marcs allemands) . . .	17 055000	
Dette contractée (1889) avec la banque de Finlande, S. Bleichröder à Berlin et autres à 3½% (32 804000 marcs allemands) . . .	40 480136	
Bons du trésor (1888) pour augmenter les fonds en faveur des communications . .	1 804800	
Total des dettes :		85 130944

Commerce et communications.

Commerce en 1888 et 1889. (En millions de marcs d'or.)

Pays.	Imp.	Exp.	Pays.	Imp.	Exp.
Russie	53,7	36,6	Danemark . . .	2,4	7,5
Allemagne . . .	38,1	8,1	Pays-Bas	0,4	2,8
Grande-Bretagne .	18,8	23,1	Belgique	0,7	1,7
Suède et Norvége	9,5	8,9	Autres pays . . .	7,3	0,4
France	0,8	7,7	Total 1889	133,5	202,7
Espagne	1,8	5,9	,, 1888	112,2	90,5

Principaux articles de commerce 1888. (En milliers de marcs.)

Importation.		Peaux et cuirs	2,8	Beurre	14,6
Céréales	15,7	Vin	2,5	Papier	7,7
Café	8,9	Filés	2,4	Céréales	5,6
Fers	5,5	Tabac	2,2	Animaux	2,7
Tissus de laine	4,7	Sucreries	2,0	Tissus de coton	2,5
Sucre	4,6	Cuir	1,7	Fers	2,2
Articles manufacturés	4,3	Sel	1,5	Poissons	2,0
Machines	4,0	Articles de luxe	1,4	Ouvrages en cuir	1,7
Coton	4,0	Poissons	1,3	Poix et goudron	1,5
Articles chimiques, couleurs	3,3	Tissus de coton	1,3	Filés	1,0
Habits	3,2	Viande	1,2	Verreries	1,0
		Exportation.		Ouvrages en arg.	0,9
		Bois	37,6		

La part proportionnelle de ces articles se présente comme suit:

	Agriculture.	Elevage de bétail.	Pêche.	Forêts.	Mines.	Industrie.	
Importation	48,3	5,1	1,6	—	9,0	36,0	p. cent.
Exportation	6,9	21,3	2,5	48,3	2,7	18,3	„ „

Mouvements des ports en 1889.

Pavillon	Chargés.		Sur lest.		Total.	
	Nav.	Tonn.	Nav.	Tonn.	Nav.	Tonn.
Finlandais	6490	857643	2241	264306	8731	1 121949
Russe	820	27306	350	33938	1170	61244
Etranger	650	223354	1018	395656	1668	619010
Total: Entrées	7960	1 108303	3609	693900	11569	1 802203
Finlandais	8197	1 047521	576	80105	8773	1 127626
Russe	581	43579	410	13794	991	57373
Etranger	1573	590605	112	37377	1685	627982
Total: Sorties	10351	1 681705	1098	131276	11449	1 812981

Marine marchande. Effectif au 1er janvier 1889: 1799 navires à voiles jaugeant 235161 tonn. et 336 vapeurs de 17454 tonn., total 2135 navires jaugeant 252515 tonn.

Chemins de fer. Au 1er septembre 1890 il y avait en exploitation 1825 kilomètres.

Postes. Nombre des bureaux en 1888: 311. Nombre des lettres et cartes postales arrivées 5 364826, des échantillons et imprimés arrivées 697737, des journaux 6 115711. Recettes 1 263105, dépenses 1 296753 marcs.

Armée et flotte.

Les troupes finlandaises forment 1 bat. de tireurs de la garde, compris dans la brigade de tireurs de la garde de Russie, et 8 bat. de tireurs de ligne, de plus 1 rég. de dragons; total de l'effectif de paix: 236 officiers, 6020 hommes, 985 chevaux

et 267 voitures. — En outre le grand-duché est occupé par le 24ème div. d'inf. russe, à laquelle est attachée la 24ème brig. d'art., et 2 bat. de tireurs de la garde (voir Russie), total env. 12350 hommes.

726 pilotes sont employés dans 120 stations, sur 21 phares et 7 bâtiments-phares.

Saint-Siége Apostolique.

[L'ancienne monarchie absolue et élective des Etats Pontificaux fut occupée en septembre 1870 par l'Italie. Protestation du Pape 20 sept. 1870. Après le plébiscite du 2 oct. 1870, par lequel les populations se sont prononcées pour l'annexion, tout le territoire des Etats Pontificaux a été incorporé au royaume d'Italie par décret du 9 oct. D'après la loi des garanties du 13 mai 1871, votée sur la proposition du gouvernement italien, la personne du Pape est inviolable. Le gouvernement italien rend au souverain pontife, dans le territoire du royaume, les honneurs souverains. Il lui est conservé une rente annuelle. Outre cette donation, le souverain pontife continue d'avoir la jouissance des palais du Vatican, ainsi que de la villa de Castel-Gondolfe. Les envoyés des gouvernements étrangers près Sa Sainteté jouissent dans le royaume de toutes les prérogatives et immunités qui appartiennent aux agents diplomatiques d'après le droit international. De même les communications des postes et des télégraphes avec le Vatican sont garanties. Le Pape n'a pas reconnu cette loi des garanties. — Voir années 1868, p. 807, 1871, p. 652, 1872, p. 739.]

Sacré Collége des Cardinaux.

6 *Cardinaux-Evêques*: Raphaël *Monaco La Valletta*, né à Aquila 23 février 1827; évêque d'Ostia et de Velletri (24 mai 1889, card., créé 13 mars 1868), doyen. — Aloyse *Oreglia di Santo Stefano*, né à Bene-Vagienna 9 juillet 1828; évêque de Porto et de Santa Rufina (24 mai 1889, card., créé 22 déc. 1873), sous-doyen. — Edouard *Howard*, né à Nottingham 13 février 1829; évêque de Frascati (24 mars 1884, card., créé 12 mars 1877). — Aloyse *Serafini*, né à Magliano 7 juin 1808; évêque de Sabina (1 juin 1888, card., créé 12 mars 1877). — Lucido-Maria *Parocchi*, né à Mantoue 13 août 1833; évêque d'Albano (24 mai 1889, créé 22 juin 1877), cardinal-vicaire. — Ange *Bianchi*, né à Rome 19 novembre 1817; évêque de Palestrina (24 mai 1889, card., créé 25 septembre 1882).

50 *Cardinaux-Prêtres*: Gustave-Adolphe prince *de Hohenlohe-Waldenbourg-Schillingsfürst*, né à Rothenbourg 26 févr. 1823 (créé 22 juin 1866). — Lucien prince *Bonaparte*, né à Rome 15 novembre 1828 (créé 13 mars 1868). — Jean *Simor*, né à Stuhlweissembourg 23 août 1813; archevêque de Gran, primat de Hongrie (créé 22 décembre 1873). — Miecislas comte *Ledóchowski*, né à Gork 29 oct. 1822 (créé 15 mars 1875). — Henri-Edouard *Manning*, né à Totteridge 15 juillet 1808;

archevêque de Westminster (créé 15 mars 1875.) — Jean *Siméoni*, né à Paliano 12 juillet 1816 (créé 17 sept. 1875). — François-de-Paul *Benavides y Navarrete*, né à Baza 14 mai 1810; archevêque de Saragosse (créé 12 mars 1877). — Michel *Paya y Rico*, né à Beneiama 20 déc. 1811; archevêque de Tolede (créé 12 mars 1877). — Aloyse *di Canossa*, né à Verona 20 avril 1809; évêque de Verona (créé 12 mars 1877). — Joseph *Mihalowitz*, né à Tarda 16 janvier 1814; archevêque d'Agram (créé 22 juin 1877). — Frédéric landgr. *de Fürstenberg*, né à Vienne 8 oct. 1812; archevêque d'Olmutz (créé 12 mai 1879. — Jules-Florian *Desprez*, né à Ostricourt 14 avril 1807; archevêque de Toulouse (créé 12 mai 1879). — Louis *Haynald*, né à Szécsény 3 octobre 1816; archevêque de Colocsa et Bács (créé 12 mai 1879). — Amerigo *Ferreira dos Santos Silvas*, né à Porto 16 janvier 1829; évêque de Porto (créé 12 mai 1879). — Gaëtano *Alimonda*, né à Gênes 23 oct. 1818; archevêque de Turin (créé 12 mai 1879). — Carlo *Laurenzi*, né à Perugia 12 janvier 1821 (créé 13 déc. 1880). — Dominic *Agostini*, né à Trévise 31 mai 1825; patriarche de Venise (créé 27 mars 1882). — Charles-Martial-Allemand *Lavigerie*, né à Esprit 31 octobre 1825; archevêque de Carthage et d'Alger (créé 27 mars 1882). — Joseph-Sébastien *Neto*, né à Faro 8 février 1841; patriarche de Lisbonne (créé 24 mars 1884. — Guillaume *Sanfelice di Acquavella*, né à Aversa 18 avril 1834; archevêque de Naples (créé 24 mars 1884). — Pierre Jérémie-Michelangelo *Celesia*, né à Palerme 13 janvier 1814; archevêque de Palerme (créé 10 nov. 1884). — Antolino *Monescillo y Viso*, né à Corral de Calatraba 2 septembre 1811; archevêque de Valence (créé 10 nov. 1884). — Zéphirin *Gonzalez y Diaz Tuñon*, né à Vittoria 28 janvier 1831; archevêque de Séville (créé 10 nov. 1884). — Paul *Melchers*, né à Munster 6 janvier 1813 (créé 27 juillet 1885). — Alphonse *Capecelatro*, né à Marseille 5 février 1824; archevêque de Capoue (créé 27 juillet 1885). — François *Battaglini*, né à St-Augustin di Piano, 13 mars 1823; archevêque de Bologne (créé 27 juillet 1885). — Patrice-François *Moran*, né à Leighlinbridge 17 sept. 1830; archevêque de Sydney (créé 27 juillet 1885). — Victor-Félix *Bernardou*, né à Castres 25 juin 1816; archevêque de Sens (créé 7 juin 1886). — Alexandre *Taschereau*, né à Ste-Marie de la Beauce 17 février 1820; archevêque de Québec (créé 7 juin 1886). — Benedetto-Marie *Langénieux*, né à Villefranche 15 octobre 1824; archevêque de Reims (créé 7 juin 1886). — Jacques *Gibbons*, né à Baltimore 23 juillet 1834; archevêque de Baltimore (créé 7 juin 1886). — Charles-Philippe *Place*, né à Paris 14 févr. 1814; archevêque de Rennes (créé 7 juin 1886). — Serafino *Vannutelli*, né à Genozzano 25 nov. 1834 (créé 14 mars 1887). — Gaetano *Aloisi-Masella*, né à Pontecorvo 30 sept. 1826 (créé 14 mars 1887). — Aloyse *Giordani*, né à Godifiume 13 oct. 1822; archevêque de Ferrare (créé 14 mars 1887). — Camillo *Siciliano di Rende*, né à Naples

9 juin 1847; archevêque de Bénévent (créé 14 mars 1887). — Mariano *Rampolla del Tindaro*, né à Polizzi 17 août 1843 (créé 14 mars 1887). — Agostino *Bausa*, né à Florence 23 février 1821; archevêque de Florence (créé 23 mai 1887). — Guiseppe-Benedetto *Dusmet*, né à Salerno 15 août 1818; archevêque de Catania (créé 11 février 1889). — Guiseppe *d'Annibale*, né à Borbona 22 sept. 1815 (créé 11 févr. 1889). — François-Marie-Benjamin *Richard*, né à Nantes 9 mars 1819; archevêque de Paris (créé 24 mai 1889). — Joseph-Alfred *Foulon*, né à Paris 23 avril 1827; archevêque de Lyon (créé 24 mai 1889). — Pierre-Lambert *Goossens*, né à Perk 18 juillet 1827; archevêque de Malines (créé 24 mai 1889). — François comte *Schœnborn*, né à Prague 24 janvier 1844; archevêque de Prague (créé 24 mai 1889). — Vincenzo *Vannutelli*, né à Genazzano 5 déc. 1836 (créé 23 juin 1890). — Sébastien *Galeati*, né à Imola 8 février 1822; archevêque de Ravenne (créé 23 juin 1890). — Gaspard *Mermillod*, né à Carrouges 22 sept. 1824, évêque de Lausanne et de Genève (créé 23 juin 1890). — Albin *de Dunajewski*, né à Stanislawow 1 mars 1817; évêque de Cracovie (créé 23 juin 1890). — Et 2 vacances.

14 Cardinaux-Diacres: Théodolphe *Mertel*, né à Allumière 9 février 1806 (créé 15 mars 1858). — Thomas *Zigliara*, né à Bonifacio (Corse) 29 oct. 1833 (créé 12 mai 1879). — François *Ricci-Paraccian*, né à Rome 8 juillet 1830 (créé 13 déc. 1880). — Isidore *Verga*, né à Bassano 29 avril 1832 (créé 10 nov. 1884). — Charles *Cristofori*, né à Viterbe 5 janv. 1813 (créé 27 juillet 1885). — Auguste *Theodoli*, né à Rome 18 sept. 1819 (créé 7 juin 1886). — Camille *Mazelia*, né à Vitulano 10 février 1833 (créé 7 juin 1886). — Aloyse *Macchi*, né à Viterbe 3 mars 1832 (créé 11 févr. 1889). — Achille *Apollini*, né à Anagni 13 mars 1823 (créé 24 mai 1889). — Gaëtano *de Ruggiero*, né à Naples 12 janv. 1816 (créé 24 mai 1889). — Et 4 vacances.

Secrétaire du Sacré Collége des Cardinaux: Msgr. F. *Mercurelli*.

Saintes Congrégations.

Inquisition. Préfet: Le *Pape*. — Secrétaire: Le cardinal *Monaco La Valletta*. — Assesseur: Msgr. Ser. *Cantoni*.

Consistoriale. Préfet: Le *Pape*. — Secr.: Msgr. F. *Mercurelli*.

Visite apostolique. Préfet: Le *Pape*. — Président: Le cardinal *Parocchi*. — Secrétaire: Msgr. A.-M. *Grasselli*.

Evêques et réguliers. Préfet: Le cardinal *Verga*. — Secrétaire: Msgr. *Sepiacci*.

Concile. Préfet: Le cardinal *Serafini*. — Secr.: Msgr. *Salvati*.

Résidence des évêques. Préfet: Le cardinal *Parocchi*. — Secrétaire: Msgr. *Salvati*.

Etat des réguliers. Préfet: Le *Pape*. — Secr.: Msgr. *Sepiacci*.

Immunité ecclésiastique. Préfet: Le cardinal *Serafini*. — Secrétaire: Msgr. *Salvati*.

Propagande. Préfet-général: Le cardinal *Siméoni*. — Préfet de l'économie: Le cardinal *de Ruggiero*. — Secrétaire: Msgr.

D.-M. *Jacobini.* — Secr. pour les affaires du rite oriental: Msgr. J. *Persico.* — Directeur de la typographie polyglotte: F. *Melandri.*

Index. Préfet: Le cardinal *Mazzella.* — Secrétaire: Msgr. G. *Frati.*

Rites. Préfet: Le cardinal Aloyse *Masella.* — Secrétaire: Msgr. V. *Nussi.*

Cérémonial. Préfet: Le cardinal *Monaco La Valetta.* — Secrétaire: Msgr. L. *Sinistri.*

Discipline des réguliers. Préfet: Le cardinal *Verga.* — Secrétaire: Msgr. *Sepiacci.*

Indulgences et Saintes-Reliques. Préfet: Le cardinal *d'Annibale.* — Secrétaire: Msgr. A. *Grossi.*

Fabrique de l'église de St-Pierre. Préfet: Le card. *Howard.* — Secrétaire: Msgr. F. *de Neckere.*

Lauretane. Préfet: Le cardinal *Rampolla.* — Secrétaire: Msgr. J. M. *Micheli.*

Affaires ecclésiastiques extraordinaires. — Secrétaire: Msgr. D. *Ferrata.*

Etudes. Préfet: Le cardinal *Zigliara.* — Secrétaire: Msgr. A. *Guidi.*

Chancelleries et Secrétariats pontificaux.

Pénitencerie apostolique. Grand-pénitencier: Le cardinal *Monaco La Valletta.* — Agent d'affaires: Msgr. F. *Segna.*

Chancellerie apostolique. Chef: Le cardinal *Mertel*, vice-chancelier de la Ste-Eglise Romaine. — Régent: L. *Pericoli.*

Daterie apostolique. Chef: Le card. *Bianchi*, Pro-Dataire. — Sous-Dataire: Msgr. J. M. *Micheli.*

Chambre apostolique. Chef: Le cardinal *Oreglia*, camerlingue de la Ste-Eglise Romaine. — Vice-camerlingue: Msgr. P. *Folchi.*

Secrétariat d'Etat: Le cardinal *Rampolla.* — Sous-secrétaire d'Etat: Msgr. M. *Mocenni.* — Rapporteurs: J. *Massoni;* B. *Artibani;* F.-S. *Compieta;* R. *Campa;* C. *Barluzzi; Alibrandi;* J. *Pierantozzi;* G. *della Chiesa.*

Brefs apostoliques et grande chancellerie des Ordres. Secrétaire: Le cardinal comte *Ledóchowski;* substitut: Msgr. *Fausti;* assesseur: Le Dr. V. chev. *Cavazzi.* — Brefs aux Princes. Secrétaire: Msgr. *Nocella.* — Lettres latines. Secrétaire: Msgr. *Volpini.* — Mémoriaux. Secrétaire: Le cardinal Ser. *Vannutelli.* — Auditeur. Chef: Msgr. G. *Boccali.*

Ordres de chevalerie

placés sous le protectorat du St-Siége apostolique.

Ordre souverain de St-Jean de Jérusalem. Grand-maître: J.-B. *Ceschi a Santa Croce*, cons. int. act. et chamb. autr.

Ordre du St-Sépulcre. Grand-maître: Ludovico *Piavi*, patriarche de Jérusalem.

Maison de S. S. le Pape.

Cardinaux-Palatins: *Bianchi*, S. *Vannutelli*, *Rampolla*, le comte *Ledóchowski.*

Prélats-Palatins. Grand-maître de la cour (maggiordomo) et préfet des palais apostoliques: Msgr. Ruffo *Scilla.* — Chambellan supér. (Maëstro di Camera): Msgr. F. *della Volpe.* — Auditeur: Msgr. G. *Boccali.* — Grand-maître du palais apostolique: Msgr. R. *Pierotti.*

Camériers secrets. En service: Msgr. P. *Castracane*, St. *Ciccolini*, N. *Marini, Bisleti, Misciattelli.* — Dans d'autres emplois: Msgr. F. *Cassetta*, aumônier-général; Msgr. *Nocella*, secr. des brefs aux Princes; M. *Mocenni*, sous-secr. d'Etat; Msgr. *Micheli*, sous-dataire; Msgr. *Volpini*, secrétaire des lettres latines; Msgr. *Pifferi*, sacriste; Msgr. L. *Sinistri*, préfet du cérémonial.

Grandes-charges héréditaires. Assistants au trône: Jean prince *Colonna*, duc *de Paliano*; Philippe prince *Orsini*, duc *de Gravina.* — Maréchal de la Ste-Eglise Romaine et gardien du conclave: Mario prince *Chigi-Albani.*

Camériers secrets de cape et d'épée. Grand-maître du Saint-Hospice: François-Marie prince *Ruspoli, prince de Cerveteri.* — Grand-maréchal de la cour: U. marquis *Sacchetti.* — Grand-écuyer: L. marquis *Serlupi-Crescenzi.* — Surintendant-général des postes: C. prince *Massimo.*

Gardes du corps pontificales. Garde noble. Capitaine commandant: Emilie prince *Altieri, prince de Viano*, lt.-gén. — Porte-étendard hér. de la Ste-Eglise Romaine: J. marquis *Naro-Patrizi-Montoro*, lt.-gén. — Garde suisse. Colonel commandant: L. comte *de Courten.* — Garde d'honneur Palatine. Lieutenant-colonel, commandant: Le marquis *Lavaggi.*

Corps diplomatique accrédité auprès du St-Siége.

Autriche-Hongrie. Ambassadeur [9 Piazza di Venezia]: F. comte *Revertera-Salandra*, cons. int. et chamb. (1889). Cons. d'amb. et agent pour les affaires ecclésiastiques: A. chev. *Schwartz de Mohrenstern.* Secr. d'ambass.: B. *Ambró d'Adamocz.* — **Bavière.** E. e. et M. pl.: A. baron *de Cetto* (1883). [*Palazzo Roccagiovine, Foro Trajano.*] — **Belgique.** E. e. et M. pl. [Via Varese, 6]: E. baron *Whetnall.* Secr.: M. M. *de Vella.* — **Bolivie.** E. e. et M. pl. [Piazza Mattei, 17]: J. marquis *di Lorenzana.* Secr. de lég.: D. J. *Pacheco.* — **Brésil.** E. e. et M. pl. [Palazzo Fiano, Piazza di S. Lorenzo in Lucina]: J. *Correa.* — **Chili.** E. e. et M. pl.: *Aniceto Vergara Albano* (1890). — **Colombie.** E. e. et M. pl. [Hôtel Royal]: G. J. *Velez*, gén. Secr.: D. E. *Isaza.* — **Costa-Rica.** M. pl.: F. marquis *Lorenzana.* — **Dominicaine** (République). E. e. et M. pl. [Palazzo Ruspoli]: S. C. D. *Collin de Paradis.* CG.: F. *Mansella.* — **Equateur.** E. e. et M. pl. [Palazzo Sciarra, Via Minghetti]: L. A. *Lorrea.* Adjoint: D. O. *Morla.* — **Espagne.** Ambass. [Palazzo di Spagna, piazza di Spagna]: *Lo du de Bœna.* Secres d'amb.: G. M. *d'Ory y Morey*, le comte de Chacón, M. *Soler y Alarcon*, V. R. *d'Arana y Osorio de Moscoso.* — **France.** Ambass. [Palazzo Rospigliosi al Quirinale]:

Le comte *Lefebvre de Béhaine* (1882). Cons. d'amb. : ***Baylin de Monbel.*** Secres d'amb. : ***de Navenne, d'Avril,*** le vicomte de Sarteges. Archiviste : J. *Arnaud.* — Hondouras. E. e. et M. pl. [Palazzo Amici, Via S. Susanna] : C. *Gutierrez.* Secr. : C. *Gutierrez y Pritchard.* Att. : P. *Gutierrez y Pritchard.* — Monaco. E. e. et M. pl. [Palazzetto Borghese, 91] : Le comte *de Wagner* (1887). Secr. de lég. : G. *Fausti.* — Pérou. Chargé des fonct. [Hôtel de Londres] : J. *de Goyeneche.* Secr. : V. *Melendez.* Att. : R. *Gutierrez.* — Portugal. Ambass. [Palazzo Orsini] : J. B. *da Silva Ferráo de Carvalho Mártens* (1885). Secrétaires de lég. : A. *d'Andrade,* A. A. *Monteverde.* — Prusse. E. e. et M. pl. [Palazzo Capranica, Via del Teatro Valle, 20] : Le Dr. K. *de Schlœzer,* cons. int. act. Secr. de lég. : *de Reichenau,* assesseur. Chef de la chanc. : E. *Schulz,* cons. de chanc. privé.

Salvador.

[Démocratie, indépendante (de l'Amérique Centrale) depuis 1840. — Constitution de 1864, revisée en dernier lieu en 1888. La Diète se compose d'une Chambre de 42 députés élus tous les ans par le suffrage direct de la nation. Pour le droit électoral ainsi que pour l'éligibilité il faut être âgé de 21 ans. Le Président est élu pour 4 ans, également par vote direct de la nation. Destitution du président F. Menendez et proclamation, par l'armée, de C. Ezeta comme président, 22 juin 1890. — Pavillon : Neuf bandes horizontales alternativement Bleues et Blanches, commençant et finissant par le bleu ; près de la hampe rectangle rouge occupant les quatre bandes supérieures, à 12 étoiles blanches. — Voir „Amérique-Centrale".]

Président.

Provisoire jusqu'au 1er mars 1891 : C. *Ezeta,* gén.

Ministère (octobre 1890).

Affaires étrangères et justice : F. *Galindo.* — Finances : R. *Arrieta.* — Guerre et intérieur : A. *Ezeta,* gén. — Instruction et constructions publiques : A. *Mina.*

Chambre des Députés. Président : N. . . . .

Autres autorités.

Cour suprême. Président : Le Dr. H. *Alvarado.*

Evêque : Le Dr. A. A. *Perez y Aquilar.*

Corps diplomatique [et Consuls].

Allemagne (Empire d'). MR. et CG. : W. *de Bergen,* E. e. et M. pl. à Guatémala. [Santa Ana : A. W. *Augspurg.* — Et 1 VC.] — Amérique (Etats-Unis d'). MR. et CG. : L. B. *Mizner* à Guatémala. [San-Salvador : H. *Myers.* — De plus 1 VC. et 3 ag.] — Belgique. [A. *Halewick,* CG. à Guatémala. — Et 1 VC.] — Bolivie. [San-Salvador : M. *Trigueros.*] — Colombie. [Acajutla : M. J. *Denis.* — San-Salvador : M. M. *Parraga.*] —

Costa-Rica. [San-Salvador: J. *Leiba.* — La Libertad: J. M. *Palomo.*] — **Espagne.** MR.: J. *Arellano* à Guatémala. [4 VC.] — **France.** Ch. d'aff. et CG.: M. *Reynaud* à Guatémala. [1 VC. et 1 ag.] — **Grande-Bretagne:** MR. et CG.: J. P. *Harris-Gastrell* à Guatémala. [San-Salvador: J. *Moffat.* — Et 1 VC.] — **Guatémala.** MR.: F. *Pelaez.* — **Italie.** [Santa Ana: K. *Liberti.*] — **Mexique.** E. e. et M. pl.: Le Dr. J. *Alatorre* à Guatémala. [San-Salvador: R. G. *Gonzales.*] — **Nicaragua.** [San-Salvador: Le Dr. M. J. *Morales.*] — **Pérou.** [San-Salvador: E. *Mejia.*] — **Suède et Norvége.** [S. *Ascoli,* CG. à Guatémala. — Et 1 VC.] — **Vénézuela.** San-Miguel: Le Dr. M. *Brizuela.* — San-Salvador: Le Dr. R. *Reyes.*]

Notice statistique.

Superficie d'après un calcul planimétrique tout récent: 21070 kil. carrés.

Habitants (1887): 663613; 31 par kil. c.; 16327 dans la capitale San-Salvador.

Finances.

Budget 1889. (En milliers de dollars.)

Recettes.

Droits d'importation	2 252	Postes et télégraphes	132
Droit sur l'eau de vie	1 219	Droits d'exportation et recettes diverses	418
Droits de timbre	57	Total des recettes	4 110
Monopole du poudre	32		

Dépenses.

Min. de la guerre	909	Min.	555
,, de l'intérieur	690	,, des affaires étrang.	48
,, des finances	317	Dette publique	972
,, de la justice	180	Total des dépenses	4 037
,, de l'instruction publ.	336		

Dette publique. La dette intérieure s'élevait en 1889 à 5 389000 doll., la dette extérieure à 300000 livres sterl.

Commerce et communications.

Importation et exportation (en dollars).

Importation: 1885: 2 134095; 1886: 2 427643; 1887: 3 343820; 1888: 4 076404.

Exportation: 1885: 5 716428; 1886: 4 754649; 1887: 5 242697; 1888: 6 707024.

(En milliers de dollars.)

Pays.	Import. 1889.	Export. 1889.	Pays.	Import. 1889.	Export. 1889.
Grande-Bretagne	958	919	Espagne	22	17
France	316	1 006	Etats-Unis	538	1 515
Allemagne	325	1 117	Amérique Centrale et du Sud etc.	637	393
Italie	82	522	Total	2 878	5 489

Principaux articles d'exportations 1889. Café 3502, indigo 1205, sucre 200, argent 171, tabac 150, beaume de Pérou 74.

Navigation en 1889. Entrés dans les 3 ports de la république de Salvador 336 vapeurs et 33 voiliers, le tonnage n'a pu être évalué.

Chemins de fer en 1889: En exploitation 86 kil.

Postes en 1888: Nombre des bureaux 110.

Télégraphes en 1888: Nombre des bureaux 83, longueur des fils 2388 kilom. Nombre des dépêches 356779. Recettes 99354, dépenses 82494 dollars.

Armée.

Troupes actives: 2000 hommes. — Milice: 12 000 hommes.

Samoa (Iles de) ou Iles des navigateurs.

[Royaume. — Déclaré territoire indépendant et neutre par la Conférence de Samoa à Berlin 14 juin 1889. (Le royaume comprend 14 îles volcaniques dans la partie méridionale de l'Océan Pacifique). Traités d'amitié et de commerce conclus, 17 janv. 1878 avec les Etats-Unis, 24 janv. 1879 avec la Grande-Bretagne. — Pavillon: Rouge, traversé d'une croix blanche, le canton supérieur près de la hampe chargé d'une étoile blanche à 5 rayons. — Voir année 1885, p. 985 et 1890, p. 994.]

Roi: *Malietoa Laupepa*, succéda au roi Malietoa Talavou († 8 nov. 1880), fut emmené à Kaméroun à bord d'un navire de guerre allemand et de nouveau proclamé roi à Apia par les Consuls de l'Empire d'Allemagne, de la Grande-Bretagne et des Etats-Unis d'Amérique, 10 déc. 1889.

Juge suprême (installé par le roi de Suède sur la demande unanime des trois puissances mentionnées ci-dessus): *de Cedercrantz.*

Consuls à Apia.

Allemagne (Empire d'): N. . . . . — Amérique (Etats-Unis d'): H. *Sewall*, CG. — Grande-Bretagne: T. B. *Cusack-Smith.*

Notice Statistique.

Superficie et population. 2787 kil. carrés, 34265 indigènes (d'après le dénombrement de 1874) qui se répartissent ainsi: Oupolou 16568, Savaïï 12530 et Toutouila 3746. A ajouter environ 300 étrangers blancs et environ 1000 ouvriers dans les plantations, originaires d'autres îles du Pacifique. Population en 1887: 35565. Les indigènes appartiennent à la race polynésienne et professent la religion chrétienne.

Commerce d'Apia[1]). (En francs.)

Année	Importation.	Dont par des négociants allemands.	Exportation.	Dont par des négociants allemands.
1883	1 775335	1 126470	1 323860	1 272360
1884	1 800355	1 290890	1 830290	1 730165
1885	2 343065	1 775335	1 848175	1 474000

Les principaux articles d'importation sont les articles manufacturés, les vêtements, les quincailleries, les ouvrages en fer, les armes, la munition, les machines, les vivres, les boissons, les matières chimiques, les drogues, les matériaux de construction, les articles pour les vaisseaux, le tabac, les chevaux et autres animaux. Presque tous ces articles viennent d'Allemagne, particulièrement la houille et les boissons (bière). — L'exportation, faite principalement par des Allemands, comprend le copra, le coton et le café. La Compagnie allemande de commerce et de plantation, dont l'agence principale se trouve à Apia, a importé en 1885 des marchandises d'une valeur de 1 584625 francs, l'exportation est évaluée à 2 661250 francs.

Navigation. Le mouvement du port d'Apia a été représenté en 1889 par 235 navires entrés. 178 navires allemands ont été expédiés à l'entrée et 177 expédiés à la sortie, jaugeant ensemble 28219 tonn. de registre. Sont entrés sous d'autres pavillons 57 navires, dont 15 pour le compte de commerçants allemands.

[1]) Apia est le centre du commerce allemand dans la partie occidentale du Pacifique.

San Marino.

[République, non loin de Rimini, enclavée par les provinces italiennes de Forli et de Pesaro-Urbino. — Représentants de l'Etat sont 2 capitaines régents (capitani reggenti), choisis parmi le Grand-Conseil de 60 membres et qui restent chacun six mois en fonction. Le Petit Conseil est composé de 12 membres. — Couleurs nationales: Bleu, Blanc. — Voir année 1861, p. 607.]

Capitani reggenti du 1er avril au 1er oct. 1890: J. *Belluzzi,* nobile et P. *Ugolini.*

Secrétaire d'Etat de l'intérieur: J. *Belluzzi.* — Secrétaire d'Etat des affaires étrangères et des finances: D. *Fattori.* — Commissaire judiciaire: A. *Bai,* avocat. — Commandant de la milice: P. *Tonnini.* — Trésorier-général: C. *Bonelli.*

Consul d'Italie à San Marino: Le chev. *Lossada.*

Notice Statistique.

Superficie: 59 kilomètres carrés.

Population en 1889: 7920 hab.; 134 par kilom. carré.

Finances. (En lires.)

Exercice 1887—88.

Recettes.		Dépenses.	
Droits régaliens . . .	50000	Régence	7574
Impôts directs	8012	Justice	9006
Impôts indirects . . .	7611	Milice	12886
Recettes diverses . . .	73412	Instruction publique .	35080
Total	139035	Travaux publics . . .	31050
		Administration générale	43070
		Total	138666

Il n'y a pas de dette publique.

Commerce. Les principaux produits d'exportation sont le vin, l'huile, le bétail et les minerais ouvrés etc. Exportation annuelle de pierres tirées des carrières du mont Titan; valeur de 50000 à 60000 lires.

La *milice* comprend 9 compagnies qui comptent 38 officiers et 950 hommes.

Serbie.

[Royaume. — Monarchie constitutionnelle et héréditaire dans la postérité mâle (primog.) déclaration d'indépendance (de la Turquie) de la principauté de Serbie par le traité de Berlin, 13 juillet 1878. Proclamée royaume 6 mars 1882. Depuis l'abdication du roi Milan Ier Obrenovitch du 6 mars 1889, sous la régence de 3 hommes d'état installés par lui-même. Voir plus bas. — Constitution du 11 juin 1869, modifiée 3 janvier 1889. La Skoupchtina, qui se réunit annuellement se compose de 134 membres élus par la nation (1 député par 4000 habitants payant la capitation). — Couleurs nationales: Rouge, Bleu, Blanc. — Voir année 1885, p 988.]

Régence.

J. *Ristitch*, J. *Belimarkovitch*, gén., et K.-S. *Protitch*, gén.

Ministère.

Président du conseil et ministre des affaires étrangères: S. *Grouitch*, gén. et cons. d'Etat. — Finances: Le Dr. M. *Vouitch*, cons. d'Etat. — Agriculture et commerce: K. *Tauchanovitch*. — Intérieur: J. *Djaïa*, cons. d'Etat. — Guerre, chargé: Le président du conseil. — Instruction publique et cultes: A. *Nikolitch*, cons. d'Etat. — Justice: M. *Djordjévitch*. — Travaux publics: M. *Jossimovitch*.

Conseil d'Etat.

Présidents: Le Dr. L. *Dokitch*, A. *Vassiliévitch*. — Membres: S. *Grouitch*, gén. et cons. d'Etat; le Dr. N. *Krstitch*; St.

Bockkovitch; K. *Jovanovitch*, évêque; W. *Jovanovitch*; P. *Velimirovitch*; le Dr. M. *Vouitch*; S. *Milosavlïévitch*; St. *Popovitch*; Gl. *Guerchitch*; D. *Goloubovitch*; J. *Djaïa*; A. *Nikolitch*; J. *Douchmanitch*.

Skoupchtina.

Président: N. *Pachitch*. — Vice-présidents: *Katitch* et *Voulkovitch*.

Autorités centrales.

Cour de cassation. Président: D. *Radovitch*. — Cour d'appel. Président: A. *Babovitch*.

Cour des comptes. Président: B. *Michaïlovitch*.

Archevêque et métropolitain de Serbie: Mgr. *Michel*.

Belgrade. Préfet de police: V. *Todorovitch*. — Maire: M. *Pachitch*.

Maison du Roi etc.

Gouverneur du Roi: Le Dr. *Dokitch*, prés. du cons d'Etat. — Maréchal de la cour: K. *Yankovitch*, col. — Secrétaire: Le Dr. M. G. *Militchévitch*.

Aides de camp: K. *Yankovitch*, col.; E. *Tchiritch*, M. *Michaïlovitch*, J. *Pavlovitch*, A. *Machine*, M. *Koumritch*, majors; M. *Rachitch*, capit. — Officier d'ordonnance: M. *Nikolaïevitch*, lt.

Armée.

Division de la Morava [Nisch]: N. . . . — Division de la Drina [Valïevo]: N. . . . — Division du Danube [Belgrade]: *Boghitchévitch*, gén. — Division de la Choumadïa [Kragouyévatz]: N. . . . — Division du Timok [Knajévatz]: P. *Topalovitch*.

Commandant de la forteresse de Belgrade: St. *Zravkovitch*, colonel.

Corps diplomatique à Belgrade [et Consuls].

Allemagne (Empire d'). E. e. et M. pl.: Le comte *de Bray-Steinburg* (1879). Secr. de lég.: *de Schlœzer*. Drogman: *Bleou*. Chanc.: *Kleinert*. [Belgrade: *Richter*, CG. — Nich: Le Dr. *Oberg*.] — **Amérique** (Etats-Unis d'). E. e. et M. pl.: A. L. *Snowden* à Athènes. [Belgrade: A. *Mac Clure*, VCG.] — **Autriche-Hongrie**. E. e. et M. pl.: Le baron *de Thœmmel*, LFM. (1889). Secrétaires de lég.: J. marquis *Pallavicini*; L. comte *Bolesta-Koziebrodski*, chamb.; H. baron *Rehmen zu Barensfeld*. Att. milit.: M. *Steinsberg*, lt.-col. [Belgrade: Le Dr. A. *de Stephani*. — Et 1 VC.] — **Belgique**. MR.: Le comte *Errembault de Dudzeele*. Secr.: G. *de Man*. — **Bulgarie**. Agent dipl. et C.: P. *Dimitrow*. — **France**. E. e. et M. pl.: *Patrimonio*. Secrétaires de lég.: F. *Souhart*, A. *de Lacvivier*. Att. milit.: *de Torcy*, col.; le comte *de Villeneuve*, capit. Chanc.: *Deloffre*. [1 VC.] — **Grande-Bretagne**. E. e. et M. pl.: F. *St. John*. Att. milit.: *Douglas*, major. [1 VC.] — **Grèce**. E. e. et M. pl.: N. . . . . — **Italie**. E. e. et M. pl.: F. baron *Galvagna* (1887). Secr.: A. *Nobili*.

Att. milit.: St. chev. *Bruzati*, lt.-col. — **Roumanie.** E. e. et M. pl.: R. *Solesco* (1889). Secr.: G. *Filality*. Drogman: M. *Belitsch*, VC. — **Russie.** E. e. et M. pl.: A. *Persiani*, cons. d'Etat act. Secrétaires de lég.: B. *Sergujew*, ass. de coll. et gentilh. de la Chambre; *Ssumow*. Drogman: A. *Hitrowo*. — **Turquie.** E. e. et M. pl.: *Feridun*-bey (1890). Secrétaires: *Marcarian*-effendi, *Serwat*-bey. Att. milit.: A. *Abuk*-bey. — Agent diplomat. de Bulgarie: P. *Dimitrow*. [Nich: *Henoy*-bey. — De plus 3 VC.]

Notice statistique.

Superficie et population 1890.

Départements.	Kilom. carrés.	Nombre d'habitants du sexe masculin.	féminin.	total.	par k. c.
Belgrade (ville) . .	12	21662	17760	39422	—
Danube	3229	103944	99525	203469	63
Kragouïévatz . . .	2385	69277	66700	135977	60
Kraïna	3259	45963	44312	90275	28
Krouchévatz . . .	3256	74751	71138	145889	45
Morava	3110	79563	76003	155566	50
Nisch (ville)	10	9613	8421	18034	—
Oujitsé	4373	69202	68069	137271	31
Pirot	3143	61618	58993	120611	38
Podrinïé	3367	88440	85773	174213	52
Pojarévatz	3638	103585	98941	202526	56
Roudnik	4551	75609	73324	148933	33
Timok	2092	46115	44473	90588	43
Toplitza	3623	57753	53440	111193	31
Tzerna-Réka . . .	1439	35327	33758	69085	48
Valiévo	2905	57324	54801	112125	39
Vranïa	4197	72470	68396	140866	34
Total	48589	1 072216	1 023827	2 096043	43

Le recensement fait en décembre 1884 donnait 1 903350 hab., dont 973910 du sexe masculin et 929440 du sexe féminin.

Mouvement de la population.

Année	Mariages.	Naissances sans mort-nés.	Décès	Excédant des naissances.
1885	17107	90627	52313	38314
1886	23326	83091	58525	24566
1887	22555	93911	50481	43430
1888	22737	94865	50700	44165
1889	21753	93724	54093	39631

Nationalité et cultes 1884.

La plupart des habitants sont des Serbes de la religion grecque orthodoxe, cependant il y a 149727 individus parlant

la langue roumaine et 34066 se servant de la langue bohémienne.

Nombre des habitants dans les villes principales en décembre 1884: Belgrade 35483, Nisch 16178, Leskovatz 10870, Pojarévatz 9394, Chabatz 9206, Kragouïévatz 9083, Vraïa 8807, Pirot 8832, Smederevo 6577, Oujitsé 5613, Paratchin 5164, Krouchévatz 5146, Alexinatz 5086.

Finances (En dinars; 1 dinar = 1 franc.)

Budget de l'exercice 1890.

Recettes.

Impôts directs . . .	20 966391	maines, chemins de fer, postes, télégraphes etc. . . .	2 700000
Douanes	4 000000	Credit foncier . . .	920000
Tabac, sels et boissons	2 610000	Recettes diverses . .	8 226312
Taxes judiciaires . .	2 000000	Total	46 196865
Monopoles	4 774162		
Biens de l'Etat: do-			

Dépenses.

Liste civile	1 200000	Minist. des aff. étrang.	902846
Service de la dette publique	19 307295	,, de l'intérieur .	2 602172
Skoupchtina. . . .	250000	,, des finances .	905469
Conseil d'Etat . . .	168365	,, de la guerre .	9 646104
Dépenses-générales .	395000	,, des travaux publ.	958093
Pensions et subventions	2 776555	,, de l'agriculture et du commerce .	2 001448
Ministère de la justice	1 751223	Dépenses diverses .	12125
,, des cultes et de l'instr. publique .	3 320170	Total	46 196865

Dette au 1er janvier 1889.

Chemin de fer de Belgrade à Vraïaa	85 860000	Emprunt pour dédommager les propriétaires turcs qui ont émigré . . .	7 114000
Chemin de fer de Nisch à Pirot . .	29 395000	Emprunt à lots . .	32 335000
Chemin de fer de Sméderevo à Velika Plana et de Lapovo à Kragouyévatz .	12 385000	,, de juin 1884 .	39 944000
Emprunt russe . .	4 310520	,, d'octobre 1885	39 376500
		Monopole du sel . .	4 426500
		Total	255 146520

Commerce et communication.

Importation et exportation en 1889. (En milliers de dinars.)

D'après les principaux pays de provenance et de destination.

Pays.	Imp.	Exp.	Pays.	Imp.	Exp.
Autriche	22646	34377	Bulgarie	321	548
Bosnie.	111	270	Turquie	853	1547

Pays.	Imp.	Exp.
Grèce	59	—
Roumanie	1542	278
Russie	1057	—
Allemagne	2055	782
Italie	469	8
Suisse	521	252
France	180	738
Belgique	206	—
Gr.-Bretagne	3742	159
Amérique	1081	107
Total en 1889	34843	39066
,, ,, 1888	35184	38909

D'après les classes des marchandises.

Marchandises.	Imp.	Exp.
Produits horticoles et agricoles	930	14029
Aliments et boissons	563	2216
Produits coloniaux	3736	1
Animaux et leurs produits	798	16308
Peaux, cuirs et caoutchouc	2631	3002
Laine et marchandises et laine	2424	109
Produits graineux	1985	150
Bois et ouvrages en bois et végétaux	2029	1693
Métaux	2830	363
Pierres, produits de terre et verreries	3536	256
Papier	650	—
Drogues, produits chimiques et couleurs	1026	122
Machines et instruments	828	6
Cotonnades et toilerie	6656	805
Soieries	436	—
Quincaillerie	1221	—
Confections, broderies et bonneteries	2564	6
Total	34843	39066

La valeur totale du transit a été en 1888 de 5 720277 dinars et en 1889 de 7 989930 dinars.

Chemins de fer à la fin de 1889. En exploitation 526 kil.

Postes 1888. Nombre des bureaux 91. Recettes 469928, dépenses 517024 frcs.

	Lettres.	Cartes postales.	Imprimés et échantillons.	Lettres avec déclaration de valeur et mandats de poste.	
	En milliers.			En milliers.	En milliers de francs.
Service intérieur	3 025	65	2 461	101	63 147
Service extérieur	1 813	69	608	64	39 753
Service de transit	224	9	87	5	3 404

Télégraphes en 1889. Longueur des lignes 2912, celle des fils 4930 kil. Nombre des bureaux de l'Etat 118; dépêches expédiées: 496088, dont 340062 internes, 139973 internationales,

13673 dépêches de transit, 2380 dépêches de service. — Recettes 1889 : 512320, dépenses 501120 francs.

Armée.

[En vertu de la nouvelle loi du 31 janvier 1889 portant sur l'organisation de l'armée, le service militaire est obligatoire. Il commence à l'âge de 21 ans et dure un an dans l'armée active, dont il n'existe que les cadres en temps de paix, 9 ans dans la réserve, 10 ans dans le 1er ban et 10 ans dans le second ban de la milice nationale.]

Organisation.

Le royaume est divisé en 5 div. territoriales (voir les notices personnelles) dans lesquelles sont entretenues en temps de paix, en cadres permanents ; 5 bat. d'inf. de la garde, 5 rég. d'inf. à 3 bat. de 4 comp., 5 rég. d'art. de campagne à 6 batt., 1 batt. montée de 6 pièces, 5 batt. de montagne à 4 pièces, 5 comp. d'art. de forteresse, 1 escadron de cav. de la garde et 3 rég. de cav. à 3 escadrons ; 1 rég. du génie comprenant 1 comp. de mineurs, 1 comp. de chemin de fer et 1 comp. de télégraphistes ; 1 bat. de pionniers à 5 comp., ½ bat. de pontonniers, 5 escadrons du train, 5 hôpitaux militaires, 15 magasins d'approvisionnement, 5 comp. d'infirmiers et 5 sections d'ouvriers (boulangers).

En cas de mobilisation l'armée active et sa réserve fournissent : 5 div. comprenant chacune 3 rég. d'inf. à 4 bat., 1 bat. d'inf. de la garde, 1 rég. d'art. de 2 sections à 4 batt., 1 section de cav. de 2 escadrons, 1 comp. du génie avec 1 section de télégraphistes et 1 train de pontons, 1 comp. d'infirmiers, 1 colonne d'approvisionnement, 1 colonne de munitions. De plus, non compris dans les formations de division : 3 rég. de cav. à 5 escadrons, 1 batt. montée, 10 batt. de montagne, 1 bat. d'art. de forteresse de 5 comp. avec un parc de siège, 1 bat. de chemin de fer, 1 comp. de mineurs, 1 bat. du génie de réserve, 2 bat. de pontonniers, 2 sections de télégraphistes, 1 comp. d'infirmiers de réserve, 1 section du train, 1 comp. d'approvisionnement, 1 comp. d'artificiers, 1 colonne de munitions de réserve, 1 bureau de poste militaire, 1 dépôt de chevaux et 15 bat. d'inf. de réserve, 5 escadrons de réserve, 6 batt. de réserve, 5 sections de pionniers de réserve, 5 sections pontonniers de réserve, 1 comp. d'art. de forteresse de réserve.

Le premier ban de l'armée milicienne doit comprendre en temps de guerre : 15 rég. d'inf. à 4 bat., 5 rég. d'art. à 4 batt., 5 sect. de cav. à 2 escadrons, 5 comp. du génie, 5 comp. d'infirmiers, 5 comp. d'art. de forteresse, 10 comp. d'approvisionnement, 5 comp. d'ouvriers, 5 sections d'artificiers, 5 colonnes d'approvisionnement et 5 colonnes de munitions. Le second ban doit compter environ 60 bat. d'inf.

D'après les données qui précèdent les effectifs totaux approximatifs se présentent comme suit :

Armée active et réserve.	Homm.
75 bataillons	70000
30 escadrons	3500
57 batt. avec 282 pièces	7000
24 comp. du génie etc. .	3500
Total, non compris les trains etc.	84000

Milice nationale.	Homm.
120 bataillons	70000
10 escadrons	1000
20 batt. avec 120 pièces	2000
5 comp. du génie etc.	500
Total, non compris les trains etc.	73500

Siam.

[Royaume. — Monarchie absolue. — La royauté est héréditaire, mais l'aîné des fils du Roi ne succède pas de droit à son père, il est choisi héritier par le conseil des ministres (Senabodt) et les „anciens" Princes des 4 classes les plus élevées. — Pavillon: Rouge, à l'éléphant blanc. — Voir année 1885, p. 993 et année 1889, p. 981.]

Roi régnant.

Somdetch Phra Paramindr Maha „*Khoulalonkorn*", né 21 sept. 1853, fils et successeur du roi Somdetch Phra Paramindr Maha *Mongkout* († 1er octobre 1868) et de la reine *Ramboi Bhomrabhiromya*, fille du fils aîné du Roi Somdetch Paramindr Phra *Nang Klon*.

Fils.

Somdetch Phra Tiaou *Look Ya toe Tchan Fa Maha Majirumhis*, proclamé héritier en 1887.

Frères.

1. Somdetch Phra Tiaou *Nong Ya toe Tchan Fa Chaturont Rasmi Krom Phra Luang Chakrabatiphongse.*
2. Somdetch Phra Tiaou *Nong Ya toe Tchan Fa Rhamasurangse Swangwongse Krom Phra Bhanuphanduwongse Woradej.*

Ministère (Senabodi).

Ministres de l'intérieur. Est: *Krom Luang Davawongse Varopraka* (Alt. Roy.), en même temps ministre des affaires étrangères. — Nord: Tiaou Phraya *Ratnabodin.* — Ouest: Tiaou Phraya *Polatep* (suppléant).

Chef de l'armée et de la marine: Le Prince Royal; pendant sa minorité: *Krom Phra Bhanabhanduwongse Woradej* (Alt. Roy.), en même temps ministre de la guerre.

Ministre des finances: *Krom Phra Chakrabatiphongse* (Alt. Roy.).

Ministre de la Maison: *Krom Mun PajaksSilbakhom* (Alt. Roy.).

Cabinet du Roi.

Président: *Krom Samom Taumarapandha* (Alt. Roy.).

Corps diplomatique à Bangkok [et Consuls].

Allemagne (Empire d'). MR. et CG.: P. *Kempermann* (1888). — Amérique (Etats-Unis d'). MR. et CG.: J. J. *Child.* — Autriche-

Hongrie. E. e. et M. pl.: R. baron *de Biegeleben* (1888) à Tokio. [Bangkok: A. *Kurtzhalss.*] — Belgique. E. e. et M. pl.: L. *Verhaeghe de Naeyer* à Pékin. [Bangkok: N. . . .] — Danemark. [Bangkok: C. S. *Leckié*, CG.] — Espagne. E. e. et M. pl.: T. *Rodriguez y Muños* à Pékin. — France. Chargé d'aff. et CG.: *Le Jumeau* comte *de Kergaradec*, capit. de frégate; interprète-chanc.: *Lorgeou.* [Louang-Prabang: *Pavie.*] — Grande-Bretagne. MR. et CG.: H. M. *Jones* (1888). [Bangkok: E. *Gould.* — Kedah: A. M. *Skinner.*] — Italie. E. e. et M. pl.: N. . . . à Pékin. — [Bangkok, chargé: B. E. *Mohn.*] — Pays-Bas. [R. C. chev. *de Keun de Hoogerwoerd*, CG.] — Portugal. E. e. et M. pl.: F. F. *da Silva* à Macao. [Bangkok, chargé: D. *Niemvenhuis.*] — Suède et Norvége. [Bangkok: O. *Weber.*]

Notice statistique.

Superficie environ 760000 kil. c. Les évaluations de la *population* varient de 6 000000 à 12 000000 habitants.

La religion dominante est le bouddhisme.

L'immigration des coulis de la Chine donnait en 1887 le nombre de 12100 et en 1888, selon toute probabilité plus de 15000.

Capitale. Bangkok, 3—400000 habitants, dont presque la moitié sont des Chinois.

Finances. Les recettes du trésor, qui ont beaucoup augmenté en 1889, par suite du nouveau arpentage des champs de riz et par le produit extraordinaire du monopole sur l'opium, peuvent être évaluées à env. 55 millions de francs. — En outre il y a une contribution personnelle, qui peut être remplacée par une corvée. Une analyse spéciale des finances n'est pas possible, faute de renseignements.

Commerce[1]). Le commerce avec l'étranger est concentré à Bangkok. Les Siamois eux-mêmes s'occupent peu de commerce, qui est presque entièrement entre les mains des Chinois. Le commerce de Siam présentait les chiffres suivants en millions de dollars:

Importation:	1884:	6,2	1885:	6,2	1886:	5,5	1887:	9,9	1888:	10,9
Exportation:	„	11,2	„	9,4	„	10,0	„	15,6	„	16,3

Principaux articles d'exportation. (Valeur en milliers de dollars.)

	Riz.	Bois de teck.	Poivre.	Poissons salés et séchés	Bétail.	Peaux.	Bois de sapan.
1887	11513	610	574	421	192	231	112
1888	12629	940	322	508	362	123	156

[1]) „Trade of Bangkok.“ Consular Report for the year 1888, no. 595. 1889.

Communication.

Mouvement du port de Bangkok 1888 [1]).

Pavillon	Entrés. Navires.	Entrés. Tonneaux.	Sortis. Navires.	Sortis. Tonneaux.
Britannique	291	226058	284	228499
Allemand	90	74706	92	73867
Siamois	50	29755	52	21632
Français	17	8992	17	8998
Suédois et Norvégien .	8	6832	13	9198
Italien	8	5917	11	7978
Néerlandais	4	4781	2	1514
Américain	1	1704	1	759
Total 1888	469	358745	472	352445
„ 1887	432	328224	423	322412

Marine marchande de Siam: 39 navires à voiles de construction européenne jaugeant env. 15000 tonneaux et 3 petits vapeurs de 996 tonneaux, sans compter un grand nombre de navires de construction indigène et de moindres dimensions.

Chemins de fer. On est occupé de l'arpentage d'une ligne de Bangkok par Ayuthya, Lophburi, Nakhon Sawan, Uttaradit, Phrë, Nakhon Lampang, Lamphun à Chiengmai avec des embranchements de Saraburi à Korat, de Uttaradit à Tha Düa et de Chiengmai par Chieng Hay à Chieng Sen. — La ligne de Chanthaburi (sur la côte orientale) à Battanbong, capitale du Cambodge siamois, est déjà arpentée.

Postes 1888. Nombre des bureaux: 76, des lettres, imprimés etc., dans le service intérieur: 185834, dans le service extérieur: 315631. — Recettes 63347, dépenses 166392 francs.

Télégraphes 1889. Longueur des lignes 2724 kil., des fils 2784 kil. Nombre des bureaux 22. Dépêches dans le service intérieur 7762, dépêches internationales, reçues: 5760, envoyées 4521; dépêches en transit 3862; dépêches de service 6800 — total 28705. Recettes 210125, dépenses 239214 francs.

Armée et Flotte.

Le Roi dispose d'une armée de 12000 h., qui sont exercés par des officiers européens. Un corps spécial de gardes du Roi compte 600 hommes à pied et 300 hommes à cheval. — Siam possède 2 chaloupes à hélice de 820 et 800 tonn., avec 10 et 8 canons, et 6 canonnières avec 23 canons.

---

[1]) „Trade of Bangkok". Consular Report for the year 1888, no. 595. 1889.

Sud-Africaine (République).

[Fondée 17 février 1852 et nommé „Etat du Transvaal" depuis 1877 jusqu'en 1881. — D'après la convention de Londres, du 27 février 1884, les traités que le gouvernement de la République a l'intention de conclure doivent être soumis à l'approbation de la couronne anglaise. Constitution du 13 février 1858, révisée 23 juin 1890. Le premier „Volksraad" se compose de 24 membres élus par le suffrage direct du peuple et qui doivent être nés dans le pays ou y avoir leur résidence depuis 14 ans. Le deuxième „Volksraad" est composé de 24 membres élus également par le peuple et qui doivent résider dans le pays depuis 4 ans. Est électeur pour le 2ème volksraad, tout citoyen ayant son domicile dans le pays depuis 2 ans, et pour le premier volksraad, tout citoyen domicilié dans le pays depuis 4 ans. Le président et le général en chef sont élus pour 5 ans par les électeurs du premier volksraad, les autres membres du pouvoir exécutif, par le premier volksraad. — Couleurs nationales: Bleu, Blanc et Rouge. — Voir année 1887, p. 983.]

Pouvoir exécutif (Uitvoerende Raad).

Président: S. J. P. *Krüger*, réélu 8 mai 1888. — Membres officiels: Le Dr. W. J. *Leyds*, secr. d'Etat; W. E. *Bock*, secr. du gouvernement; P. J. *Joubert*, gén. en chef et surintendant des affaires des indigènes. — Membres non officiels: J. M. A. *Wolmarans;* N. J. *Smit*, vice-président de la République.

Pouvoir législatif.

Premier volksraad. Président: F. G. H. *Wolmarans.* — Deuxième volksraad. Président: N. . . .; secr.: C. *van Bœschoten*, sous-secr. d'Etat.

Chefs des Départements etc.

Trésorier-général: J. *Boshof.* — Auditeur-gén.: J. S. *Marais.* — Régistrateur-gén.: J. C. *Minnaar.* — Géomètre-gén.: G. R. *de Wielligh.* — Ingénieur en chef des travaux publics: S. *Wierda.* — Inspecteur-gén. des douanes: E. H. *de Waal.* — Directeur de l'imprimerie de l'Etat: P. W. T. *Bell.* — Surintendant de l'instruction publique, chargé: H. *Stiemens*, aîné. — Département sanitaire. Président: Le Dr. G. B. *Messum.* — Chef de l'administration des mines: C. J. *Joubert.* — Directeur-gén. du département des télégraphes: C. K. *van Trotsenbourg.* — Maître-gén. des postes: J. *van Alphen.*

Juge supérieur: J. G. *Kotzé.* — Juges criminels: B. *de Koste*, le Dr. H. A. *Ameshof*, le Dr. E. J. P. *Jorissen*, G. T. *Morice.* — Régistrateur: J. C. *Juta.* — Procureur: Le Dr. A. J. *Krause.* — Maître de la haute-cour de justice et du tribunal des orphelins: F. P. J. *de Nikkelen-Kuyper.* — Hoofd Baljuw (High Sheriff): P. J. *Kotze.*

Corps diplomatique à Prétoria [et Consuls].

Allemagne. [W. *de Herff;* G. F. F. *Ritschl*, VC, chargé.] — Belgique. [M. J. *Albracht.*] — France. [S. *Aubert.*] — Grande-Bretagne. Agent dipl.: Sir J. *de Wet.* — Iles Sandwich. [D. H. *Schmüll*, CG.] — Pays-Bas. [H. C. *Bergsma*, CG.] — Portugal. [C. R. *da Costa.*] — Suisse. [E. *Constançon.*] — Turquie. [H. *Bettelheim.*]

Notice statistique.

Superficie: Environ 315590 kil. c. = 121854 m. carr. anglais y compris la ci-devant République-Nouvelle (district de Vrijheid).

Population. La population blanche comptait en 1888 [1]) (y compris les champs aurifères) 110000 individus et la population noire, 500000 âmes. La population totale s'élève donc à 610000 habitants, 1,9 habitants par kil. carré. — Capitale Prétoria 5000, Johannesbourg 15000 habitants. — La population des champs aurifères à Barberton et Witwatersrand est évaluée à 30000.

Finances. (En livres sterling.)

	Budget.	Compte.		Budget.	Compte.
1888 Recettes	865060	884440	1888 Dépenses	611988	770492
1889 „	1 382661	1 577445	1889 „	1 030890	1 226135
1890 „ (6 mois)		712402	1890 „ (6 mois)		583978

Total de l'excédent des recettes au 30 juin 1890: 883842 l. st.

Budget 1890: Recettes 1 610906; dépenses 1 297176 l. st.

Les principaux titres de recettes sont les contributions directes (impôt foncier, cote personnelle, patentes etc.), et les recettes de douanes. Les droits d'importation ont été en 1887 de 190792, en 1888 de 249922, en 1889 de 372919, et pendant les 6 premiers mois de 1890 de 225006 livr. sterling.

La *dette publique* s'élevait à la fin de juillet 1890 à 285985 livr. sterl., dont 250000 livr. sterl. dues à l'Angleterre.

Les biens de l'Etat consistent en domaines d'une superficie de 5 660744 arpents anglais (arpentés en 1882) représentant une valeur de quelques millions de livr. sterling.

Commerce. La valeur taxée de l'importation a été en 1888 de 3 748830 et en 1889 de 5 000000 livr. sterl.; l'exportation a été évaluée à 1000 tons. Les articles d'exportation les plus importants sont la laine, le bétail, les céréales, les cuirs, les peaux, les fruits, le tabac, le beurre, l'eau-de-vie, les plumes d'autruche, l'ivoire et l'or. Les richesses minérales de la République Sud-Africaine sont considérables; elles comprennent l'or, l'argent, le cuivre, le plomb, le cobalt, les houilles etc. La valeur de l'or exporté en 1889 a été de 1 444112 et pendant les 6 premiers mois de 1890 de 818736 livr. sterl. Cet or provient

[1]) Voir „Transvaal Almanac et Directory", par Jeppe pour 1889.

des champs aurifères dits du „Kaap", situés au nord du pays des Svasi, et de Witwatersrand dont l'exploitation a considérablement augmentée ces dernières années. Le produit de l'or de Witwatersrand seul s'élevait en 1888 à 230911 onces (808188 livr. sterl.), en 1889 à 381032 onces (1 333612 livr. sterl.), pendant les 6 premiers mois de 1890 à 223864 onces (682785 livr. sterl.).

Chemins de fer. En exploitation se trouve la ligne de la baie de Delagoa jusqu'à la frontière de la République Sud-Africaine (81 kilomètres); la continuation de cette ligne jusqu'à Prétoria est en construction.

Télégraphes en 1890. En exploitation env. 1462 mil. angl. = 2353 kil., en construction 163 mil. angl. = 262 kil.

Armée. Il n'y a pas d'armée permanente. En cas de guerre tous les citoyens capables de porter les armes sont appelés à défendre le pays. Pendant les combats contre la Grande-Bretagne en 1881 env. 6000 hommes étaient sous les armes.

Suède et Norvége.

[Royaumes, unis depuis 4 nov. 1814 par la dynastie de la Maison Bernadotte, héréditaire, quant à la succession au trône, en ligne mâle (primog.). — Le roi qui doit professer la foi luthérienne, déclare la guerre et conclut la paix. Les affaires communes aux deux royaumes lui sont rapportées dans un Conseil d'Etat mixte, composé de membres suédois et norvégiens. — Voir année 1862, p. 836.]

Suède.

[Monarchie constitutionnelle. Constitution du 6 juin 1809, modifiée 8 décembre 1865 et 22 juin 1866. La première Chambre se compose à présent de 147 membres (1 par 30000 habitants) élus pour 9 ans par les autorités communales parmi les plus imposés et qui doivent être âgés de 35 ans. La deuxième Chambre est composée de 228 membres élus pour 3 ans, dans les grandes villes par scrutin au premier degré, dans les petites villes et dans la campagne par scrutin direct ou indirect. Pour le droit électoral (cens), il faut avoir l'âge de 21 ans, pour l'éligibilité, celui de 25 ans. La Diète se réunit tous les ans. — Pavillon de guerre: Bleu à la croix jaune, finissant en deux pointes bleues vers le haut et vers le bas, et une pointe du milieu jaune; l'angle supérieur près de la hampe sectionné de deux diagonales et d'une croix de St-Georges, dont les bras verticaux sont bleus et les bras horizontaux jaunes, en 8 triangles dont les deux supérieurs et les deux inférieurs sont bleus et les quatre des deux côtés rouges. Pavillon de commerce le même sans pointes. — Voir année 1867, p. 788.]

Conseil d'Etat.

Ministre d'Etat: J. G. N. S. baron *Åkerhielm*, Exc. (1889).
Ministre des affaires étrangères: C. comte *Lewenhaupt*, Exc. (1889).
Conseillers d'Etat: C. G. baron *d'Otter*, vice-amiral, chef du département de la marine (1880). — Le Dr. G. *Wennerberg*, chef du département des affaires ecclésiastiques (1888). — N. A. H. baron *Palmstierna*, major-gén. et intendant-gén., chef du département de la guerre (1888). — F. baron *d'Essen*, chef du département des finances (1888). — A. L. E. baron *Åkerhielm*, cons. de chanc. et chef de bureau au département des finances (1888). — A. *Östergren*, chef du département de la justice (1889). — V. L. *Groll*, chef du département de l'intérieur (1889). — S. H. *Wikblad*, secr. du comptoir de la dette publique (1889).

Diète.

1ère Chambre. Président: N. . . . — Vice-président: N. . . .
2ème Chambre. Président: N. . . . — Vice-président: N. . . .
Procureur-général de la Diète (justitie ombudsman, nommé tous les ans par la Diète pour contrôler l'exercice de la justice et la pratique de l'administration): N. L. A. *Claëson*.
Comité de la liberté de la presse. Président: Le procureur-général; 6 membres nommés tous les 3 ans par la Diète.
Banque nationale, administrée par 7 délégués, choisis par la Diète.
Comptoir de la dette publique, administré par 7 délégués choisis par la Diète.
Comité des réviseurs de l'Etat: 12 membres chargés de surveiller la gestion du trésor, de la banque et du comptoir de la dette publique, et qui se réunissent le 1er octobre pour la révision des comptes annuels.

Départements ministériels etc.

Justice. Chef du cabinet: K. G. *Lindbäck*, secr. de révision. — Chef de la division pour la législation, chargé: Le Dr. J. *Afzelius*, secr. de révision. — Statistique administrative: G. *Carlson*, cons. de chanc.
Chancelier de la justice (procureur-gén. du Roi): J. E. *Elliot*.
Tribunal suprême du royaume et tribunal disciplinaire pour les hautes-cours royales. (Il interprète les lois et rend la justice au nom du Roi, qui peut assister aux séances et y donner deux voix.) Il est composé de 16 conseillers de justice et a deux divisions; dans les causes de justice militaire, deux officiers supérieurs sont adjoints.
Cour royale de justice militaire. 2ème instance: C. S. A. comte *Lagerberg*, gén.
Administration des prisons. Directeur-gén.: P. S. *Wieselgren*.
Affaires étrangères. Chef du cabinet: A. L. F. comte *Gyldenstolpe*.
Chefs de division. Affaires camérales: F. T. C. comte *de*

Rosen, cons. de chanc. — Affaires politiques: C. R. A. G. baron *Fleetwood*, cons. de chanc. — Commerce et consulats, chargé: K. G. M. *Woxen*, secr. de lég. et cons. de chanc.

Guerre. Chef du cabinet: C. E. *von der Lancken.*

Affaires de commandement. Chef: C. A. C. *Warberg*, lt.-col. — Administration militaire. Artillerie: E. J. *Breitholtz*, major-gén. — Fortifications et génie: B. A. baron *de Leijonhufvud*, lt.-gén. — Intendance: N. A. H. baron *Palmstierna*, major-gén. et chef du département de la guerre, par int.: C. G. *Oxehufwud*, col. — Département civil: Le Dr. A. T. *Sjöberg*, commissaire-général de la guerre.

Inspecteur des écoles militaires: A. E. baron *Rappe*, major-gén. — Ecole militaire supérieure à Stockholm. Chef: C. A. M. *Nordenskjöld*, lt.-col. — Ecole militaire d'artillerie et du génie à Stockholm. Chef: C. T. *Nordström*, lt.-col. — Ecole militaire à Carlberg (pour les cadets). Chef: G. F. O. *Uggla*, lt.-col.

Médecin-inspecteur de l'armée: C. M. *Edholm*, cons. médical.

Marine. Chef du cabinet: R. E. *Eckerström.* — Affaires de commandement. Chef: A. P. *de Lilliehöök*, capit.-commandant. — Etat-major de la marine. Chef: A. F. H. *Klintberg*, capit.-comm. — Administration de la marine. Chef: E. S. K. *de Peyron*, contre-amiral. — Chefs de département. Intendance: J. C. *Osterman*, capit.-comm. — Torpilles: J. D. *Barclay*, capit.-comm. — Artillerie: J. C. E. *Christerson*, comm. — Affaires civiles: J. E. *Dahlin*, cons. — Directeur-gén. du pilotage: C. G. baron *d'Otter*, cons. d'Etat; chef par int.: H. R. *Ankarcrona*, comm.

Ecole navale. Chef: N. . . .

Bureau hydrogr. Chef: T. A. *Arvidsson*, command.

Intérieur. Chef du cabinet: Le Dr. H. W. *Martin*, cons. de chanc.

Chefs de bureau. Chasse, flottage, pêche, mines, rachats, brevets d'invention etc.: J. L. *Cöster*, cons. de chanc. — Diète, affaires communales etc.: J. A. *Wennberg*, cons. de chanc. — Chemins de fer, ponts et chaussées, agriculture: O. A. *Sjögreen*, cons. de chanc.

Chambre de commerce. Président, chargé: Le Dr. C. J. *Wærn*, par int.

Bureau des brevets d'invention. Chef: H. E. G. comte *Hamilton.*

Bureau de la statistique générale. Directeur en chef: Le Dr. E. *Sidenbladh.*

Directeur-général de géodésie: L. M. *Nordenfelt.*

Comité géologique. Chef: Le Dr. O. M. *Torell*, professeur.

Administration de l'agriculture. Chef: A. T. *Odelberg.*

Administration des haras. Chef: E. C. A. comte *Piper*, grand-écuyer.

Administration des ponts et chaussées. Chef: J. G. *Richert*, colonel.

Administration des chemins de fer. Directeur-général : R. comte *Cronstedt.*

Finances. Chef du cabinet : H. H. comte *Wachtmeister,* cons. de chanc. — Chef de bureau : A. L. E. baron *Åkerhielm,* cons. d'Etat ; par int. : K. H. W. *of Petersens.*

Collége de la Chambre des finances. Président : Le Dr. H. L. *Forssell.* — Contrôle des accises : Le Dr. K. M. *Lindeberg.* — Comptoir d'Etat. Directeur-gén. : F. A. *Anderson.* — Cour des comptes. Président : Le Dr. J. H. *Lovén.* — Directeur-gén. des postes : J. E. *de Krusenstjerna.* — Télégraphes. Directeur-gén., chargé : C. E. G. B. *Storckenfeldt.* — Directeur-gén. des douanes : G. W. L. *Lönegren.* — Intendant en chef des édifices publics : H. N. *Zettervall.* — Administration des domaines. Directeur-gén. : O. *Evers.*

Cultes et instruction publique. Chef du cabinet : Le Dr. K. S. *Husberg,* secr.

Chefs de bureau. Instruct. publ. primaire, chargé : A. W. *de Krusenstjierna.* — Hygiène et assistance publique : Le Dr. N. F. *Sander,* cons. de chanc. — Instruct. publique supér. : Le Dr. E. F. *Gustrin,* cons. de chanc. — Affaires ecclésiastiques : W. B. *Beskow,* cons. de chanc.

Archives nationales. Directeur en chef : Le Dr. C. T. *Odhner.* — Bibliothèque royale. Bibliothécaire en chef : C. J. G. comte *Snoilsky.* — Musée national. Intendant : Le Dr. G. H. W. *Upmark.* — Service des antiquités. Directeur en chef : Le Dr. H. O. H. *Hildebrand.* — Chef du service héraldique : C. A. *Klingspor,* major.

Administr. médicale. Président : Le Dr. en méd. A. T. *Almén.*

Universités d'Upsala et de Lund. Chancelier : P. J. *d'Ehrenheim,* ancien cons. d'Etat.

Autorités provinciales.

Gouverneur-général de Stockholm : C. G. A. baron *Tamm.*

Gouverneurs des provinces.

Blekinge [Carlskrona] : N. H. R. B. comte *Horn.* — Elfsborg Venersborg : L. W. S. *Lothigius.* — Gefleborg [Gefle] : C. A. T. *Björkman.* — Gotland [Visby] : P. G. E. *Poignant.* — Göteborg et Bohns : G. F. comte *Snoilsky,* maréchal de la cour. — Halland [Halmstad] : C. O. Ch. J. *Nordenfalk.* — Jemtland [Östersund] : J. Ph. baron *Ericson.* — Jönköping : R. *Dickson.* — Calmar : V. L. *Groll,* cons. d'Etat ; par int. : C. A. J. *Fagerlund.* — Kopparberg [Falun] : Le Dr. N. C. E. *Treffenberg.* — Christianstad : M. G. comte *de la Gardie,* chamb. — Kronoberg [Vexiö] : G. H. comte *Spens,* major-gén. — Malmö : G. comte *Wachtmeister.* — Norrbotten [Luleå] : L. *Berg.* — Örebro : Le Dr. P. A. *Bergström.* — Ostergötland [Linköping] : Le Dr. R. comte *de la Gardie.* — Skaraborg [Mariestad] : Le Dr. C. A. *Sjöcrona.* — Södermanland [Nyköping] : Le Dr. O. H. R. *de Printzsköld.* — Stockholm : O. R. *Themptander.* —

Upsala : Le Dr. A. L. comte *Hamilton*. — Wermland [Carlstad] : E. A. *Malmborg*. — Westerbotten [Umeå] : A. G. *Wästfelt*. — Westernorrland [Hernösand] : B. T. G. *Ryding*. — Westermanland [Vesterås] : F. L. S. *Hederstierna*.

Présidents des hautes cours royales (tribunaux de 2ème instance).

Stockholm (Cour royale de *Svéa*) : N. H. *Vult von Steyern*. — Jönköping (Cour royale de *Gothie*) : O. W. baron *Staël von Holstein*. — Christianstad (pour la *Scânie* et *Blekinge*) : J. W. J. *Lilliestrôle*.

Evêques. Upsala : Le Dr. A. N. *Sundberg*, archevêque. — Gothembourg : Le Dr. E. H. *Rodhe*. — Hernösand : Le Dr. M. *Johansson*. — Calmar : Le Dr. P. *Sjöbring*. — Carlstad : Le Dr. C. H. *Rundgren* — Linköping : Le Dr. C. A. *Cornelius*. — Lund : Le Dr. W. *Flensburg*. — Skara : Le Dr. A. F. *Beckman*. — Stockholm (consistoire de Stockholm) : Le Dr. F. *A. Fehr*, pastor primarius. — Strengnäs : Le Dr. U. L. *Ullman*. — Vesterås : Le Dr. A. G. L. *Billing*. — Vexiö : Le Dr. J. *Andersson*. — Visby : K. H. G. *de Schéele*.

Armée.

Général en chef de l'armée : *Le Roi*.

Aide de camp-général et chef de la Maison militaire du Roi : C. S. A. comte *Lagerberg*, gén. — Aides de camp : C. A. M. baron *Lagerfelt*, major-gén. ; G. C. H. baron *Leyonhielm*, C. B. *Munck*, colonels ; C. C. *Engström*, commandant ; H. *Gadd*, col. ; O. F. *Harmens*, A. R. F. comte *de Rosen*, G. F. O. *Uggla*, lt.-colonels ; A. P. *Lilliehöök*, capit.-command. ; E. E. O. baron *de Vegesack*, A. I. *Key*, G. A. C. *Bergman*, J. G. *Wikander*, majors ; A. A. L. *Palander*, capit.-command. ; C. baron *d'Essen*, J. L. A. *Falkman*, capitaines ; Ch. H. *Morner*, capit. de cav.

Commandant de l'armée : Le ministre de la guerre.

Etat-major de l'armée. Chef : A. E. baron *Rappe*, major-gén. — Chefs de section : Topographie : J. O. B. *Stecksén*, col. — Statistique militaire : E. F. *von der Lancken*, lt.-col. — Communications : C. A. *Lagercrantz*, major. — Histoire de la guerre : J. G. *Björlin*, major.

Inspecteur de la cav. : C. A. B. baron *Cederström*, lt.-gén.

Commandeur en chef de la garnison de Stockholm, chargé : C. S. A. comte *Lagerberg*, gén.

Généraux chargés de commandements.

1er district (Helsingborg) : G. O. baron *Peyron*, major-gén.
2ème district ((Eksjö) : M. W. comte *Hamilton*, major-gén.
3ème district (Sköfde) : K. A. *Ryding*, major-gén.
4ème district (Stockholm) : Le prince royal *Gustave*, major-gén.
5ème district (Stockholm) : O. F. F. *Taube*, major-gén.
6ème district (Gefle) : R. M. E. C. *Björnstjerna*, major-gén.
Ile de Gotland (Visby) : H. L. *de Hohenhausen*, col.

Flotte.

Amiral en chef: *Le Roi.* — Amiral honoraire: *L'Empereur d'Allemagne,* Roi de Prusse.

Commandants des stations navales. Carlskrona: F. W. baron *d'Otter*, contre-amiral. — Stockholm: C. P. *Virgin*, vice-amiral.

Chefs des chantiers. Carlskrona: J. A. C. *Meister*, commandant. — Stockholm: R. G. *de Hedenberg,* command.

Grandes-charges de la cour etc.

Grand-maréchal du royaume: D. A. G. baron *Bildt*, Exc. — Grand-chamb.: A. F. comte *Wachtmeister.* — Grand-écuyer: E. C. A. comte *Piper.* — Grand-veneur: C. V. *d'Ankarcrona*, gouverneur du château de Stockholm. — Premier maréchal de la cour, chargé: A. R. F. comte *de Rosen.* — Intendant en chef de la cour: N. A. F. comte *de Rosen.* — Grand-maître des cérémonies: E. F. H. baron *Palmstierna.* — Secrétariat du Roi. Chef: G. *de Celsing*, chamb.

Grande-maîtresse de la Maison de la Reine: E. baronne *Åkerhielm*, née comtesse *Gyldenstolpe.* — Dames du Palais: Madame H. *Munck*, A. comtesse *Gyldenstolpe*, E. comtesse *Wachtmeister*, J. comtesse *de Rosen*, madame A. *de Krusenstjerna*, née comtesse *Posse*, mademoiselle M. *d'Eketrä.* — Premier-chambellan: H. *de Stockenström.*

Maréchal de la cour du Prince Royal: C. M. *Lilliehöök.* — Maîtresse de la cour de la Princesse Royale: Madame E. *Ankarcrona*, née comtesse *Bielke.*

Maréchal de la cour de la Duchesse-douairière de Dalécarlie: C. H. O. *Ennes.*

Norvége.

[Monarchie constitutionnelle. — Constitution du 4 novembre 1814. — Le Storthing se compose de 114 représentants (38 des villes et 76 ruraux), élus pour 3 ans par le suffrage au second degré. Pour le droit électoral (cens) il faut être âgé de 25 ans et domicilié dans le pays depuis 5 ans; pour l'éligibilité, il faut avoir l'âge de 30 ans et être domicilié dans le pays depuis 10 ans. Le storthing se réunit tous les ans en février pour 2 mois et élit $^1/_4$ de ses membres pour le Lagthing; les $^3/_4$ forment l'Odelsthing. — Pavillon de guerre: Rouge à la croix bleue bordée de blanc, le drap finissant en deux pointes rouges vers le haut et vers le bas et une pointe du milieu bleue; l'angle supérieur près de la hampe le même comme celui du pavillon suédois, sauf que les bras verticaux de la croix de St-Georges sont bordés de blanc. Pavillon de commerce le même sans pointes. — Voir année 1862, p. 845.]

Conseil d'Etat.

Ministre d'Etat: E. *Stang*, Exc., chef du département de la révision (1889).

Conseillers d'Etat: U. F. C. *Arneberg*, chef du département de la justice et de la police (1889). — E. *Rygh*, chef du dé-

partement des finances et des douanes (1889). — J. A. *Bonnevie,* chef du département des cultes et de l'instruction publique (1889). — P. *Birch-Reichenwald,* chef du départ. des travaux publics (1889). — E. H. *Hoff,* col., chef du département de la défense (1889). — O. A. *Furn,* chef du département de l'intérieur (1889). — Secrétaire d'Etat: H. *Lehmann.*

Section du conseil d'Etat siégeant à Stockholm. Ministre d'Etat: G. W. W. *Gram,* chancelier (1889). — Conseillers d'Etat: F. N. *Rotl;* J. H. P. *Thorne.* — Secrétaire-général: H. *Schlytter,* chamb. int.

Storthing.

[Dernière élection en 1888 pour les années 1889—1891.]

Chef de la chancellerie et archiviste: J. H. *Cappelen.*

Départements et autres autorités centrales.

Cultes et instruction publique. Secrétaire d'expédition: M. K. *Norby.* — Chef d'expédition pour l'instruction publique: D. F. *Knudsen.* — Archiviste du royaume: M. *Birkeland.*

Justice et police. Secrétaire d'expédition: B. *Engelsen.* — Chef d'expédition pour l'administration des prisons: F. O. A. *Woxen.* — Avocat de la couronne, chargé: C. C. O. *Lasson.* — Administration des affaires médicales: Le Dr. L. W. *Dahl.*

Tribunal suprême du royaume. Justicier: M. D. E. *Lambrechts* (1887). — Procureur-gén.: Le Dr. B. *Getz.* — 8 assesseurs; dans les causes de justice militaire, il leur est adjoint deux officiers supérieurs.

Intérieur. Secrétaire d'expédition: H. *Olsen.* — Secrétaire d'expédition pour les postes: T. *Heyerdahl.* — Directeur des télégraphes: C. J. *Nielsen.* — Directeur de l'agriculture: J. *Smith.* — Directeur des forêts: M. M. *Selmer.* — Directeur des mines: Ch. H. N. *Mejdell.* — Bureau central de statistique. Directeur: A. N. *Kiaer.*

Travaux publics. Secrétaire d'expéd.: H. A. M. *Grönvold.* — Chef d'expédition de l'institution-gén. des assurances contre l'incendie: K. O. E. *Olsen.* — Administration de la construction des routes. Directeur: H. H. *Krag.* — Directeur-général de l'administration des chemins de fer: L. H. M. *Segelcke,* col. — Institut géologique: Le Dr. H. H. *Reusch.*

Finances et douanes. Secrétaires d'expédition. Finances: E. H. *Bull;* douanes: J. G. *Stub.*

Défense. Secrétaires d'expédition. Pour l'armée, chargé: J. C. M. *Bratlie;* pour la marine: J. *Christiansen.*

Géodésie militaire et économique: J. F. W. *Haffner,* lt.-col. — Ecole militaire supérieure (pour les officiers du génie, de l'artillerie et de l'état-major. Directeur: J. G. *Roeder,* lt.-gén. — Ecole militaire (pour les cadets). Chef: N. . . . — Médecin en chef de l'armée: J. H. *Thaulow,* major-gén. — Intendant-général: Ch. F. M. *Staib,* major-gén. — Auditeur-général, chargé: H. S. B. *Broch.* — Commissaire-général de

la guerre (affaires de recrutement et de remonte): A. S. O. *Bull.*

Directeur des phares: D. H. *Rye.* — Médecin en chef de la marine: L. J. *Lie.* — Chef de l'école militaire pour les cadets: Le capit.-command. H. B. *Ravn.*

Département de la révision. Secrétaire d'expédition: C. C. *Jensen.*

Autorités provinciales.

Préfets.

Akershus: J. C. *Collet.*
Bergen: J. G. A. *Hoffmann.*
Nordre Bergenhus: O. J. *Olsen.*
Söndre Bergenhus: C.N. *Worsöe.*
Bratsberg: O. B. A. *Aubert.*
Buskerud: T. C. *Bang.*
Finmarken: N. C. G. *Prebensen.*
Hedemarken: O. *Mörch.*
Jarlsberg et Lavik: C. J. *Michelet.*
Christian: J. G. *Skjoldborg.*
Christiania: N. M. *Rye.*
Lister et Mandal: H.G. J. *Stang.*
Nedenes: N. C. *Bonnevie.*
Nordland: R. *Theisen.*
Romsdal: N. W. *Arveschoug.*
Smaalenene: J. L. *Rasch.*
Stavanger: C. L. M. *Oppen.*
Tromsö: B. C. R. *Ström.*
Nordre Trondhjem: L. O. R. *Grundt.*
Söndre Trondhjem: C. F. *Motzfeldt.*

Evêques. Bergen: F. W. *Hvoslef.* — Christiania: Le Dr. C. P. P. *Essendrop.* — Christianssand: J. C. *Heuch.* — Trondhjem: N. J. J. *Laache.* — Hamar: A. M. *Hille.* — Tromsö - Stift: J. N. *Skaar.*

Cours de justice supérieures (2ème instance). Christiania: H. S. B. *Broch* et le Dr. F. C. S. *Platou.* — Bergen: T. J. *Borch* (1877). — Trondhjem: N. . . .

Armée.

Commandant en chef de l'armée et chef de l'état major: C. G. *With,* chamb., major-gén.
Maître-gén. des quartiers: C. N. *de Sene,* lt.-colonel.
Bureaux des commandements. Christiania: A. B. *Övergaard,* lt.-col. Stockholm: Chef: J. G. M. *Stillesen,* lt.-col.
Chef du génie: J. G. *Roeder,* lt.-gén.
Grand-maître de l'artillerie: O. R. *Kierulf,* major-gén.
Inspecteur-gén. de la cavalerie: F. P. L. *Noeser,* lt.-gén.

Marine.

Commandant en chef de la marine et chef d'état major de l'amirauté: N. *Ihlen,* contre-amiral.
Commandant de Carljohannsvœrn: H. R. *Smith,* command. Chef des troupes de la marine: L. J. R. *Koren,* command.
Bureaux des commandements. Christiania: T. *Lund,* command. Stockholm: C. G. *Rode,* capit.-command.

Grandes charges de la cour.

Chef de la cour: F. P. L. *Nœser,* lt.-gén. — Premier maréchal de la cour, intendant sup. des châteaux royaux: T. C. B.

Frölich, col. — Veneur de la cour: F. W. *Treschow*. — Ecuyer de la cour: G. F. W. *Sverdrup*, lt.-col.

Aides de camp: N. *Ihlen*, contre-amiral; C. V. C. *Due*, O. L. *Nyquist*, colonels; J. G. M. *Stillesen*, lt.-col.; T. O. *Klingenberg*, capit.; T. *Dannewig*, capit. de la marine; A. *de Munthe de Morgenstierne*, capit. de cavalerie.

Grande-maîtresse de la Reine: Madame Elise *Lövenskiold*, née *Wedel-Jarlsberg* (1887).

Aide du prince royal: E. W. A. M. *Krohn*, capit.

Corps diplomatique à Stockholm [et Consuls].

Allemagne (Empire d'). E. e. et M. pl.: Le Dr. C. *Busch*, cons. int. act. de lég. (1888). — Secr. de lég.: Le Dr. G. baron *de Gœrtner-Griebenow*, cons. de lég. — Att. mil.: W. M. Ch. baron *de Plessen*, capit.-lt. — Secr. int.: H. *Buxbaum*. [Arendal: S. *Eyde*. — Bergen: C. *Mohr*. — Calmar: C. *Hasselqvist*. — Carlshamn: W. A. L. *Reuter*. — Carlskrona: V. J. *Peterson*. — Christiania: G. baron *d'Oertzen*, CG. et chamb. — Christianssand: O. *Ravn*. — Drammen: E. *Rolfsen*.— Gothembourg: C. A. *Kjellberg*. — Hammerfest: F. H. *Feddersen*. — Helsingborg: P. *Olssen*. — Hernösand: F. K. *Kempe*. — Landskrona: W. *Fritsch*. — Malmö: J. *Hallbäck*. — Söderhamn: J. F. *Schöning*. — Stavanger: N. . . . — Stockholm: W. F. *de Redlich*, CG. — Sundsvall: A. *Edström*. — Tromsö: H. W. *Holmboe*. — Trondhjem: A. *Jenssen*. — Umeå: N. E. *Häggbom*. — Vadsö: J. R. *Jentoft*. — Visby: K. L. *Ekman*. — Ystad: H. E. *Pehrsson-Gussing*.]

Amérique (Etats-Unis d'). E. e. et M. pl.: W. W. *Thomas* (1889). [Bergen: F. G. *Gade*. — Christiania: G. *Gade*. — Gothembourg: E. A. *Man*. — Stockholm: N. A. *Elfwing*.]

Argentine (République). [Christiania: P. T. A. *Duborgh*. — Stockholm: J. W. *Smitt*, CG.]

Autriche-Hongrie. E. e. et M. pl.: C. baron *Pfusterschmidt de Hartenstein*, cons. int. (1879). — Cons. de lég.: W. comte *de Lippe-Weissenfeld*. [Bergen: W. D. *Krohn*. — Christiania: P. *Petersen*, CG. — Gothembourg: C. *Meyer*. — Stockholm: E. *Fränckel*, CG. — Tromsö: A. J. *Aagaard*.]

Belgique. E. e. et M. pl.: G. L. baron *Forgeur* (1888). — Secr. de lég.: Marc *t'Serstevens*. [Bergen: F. *Konow*. — Christiania: A. *Winge*. — Christianssand: H. G. *Kirsebom*. — Gothembourg: A. P. *Leffler*. — Malmö: J. H. E. *Dieden*. — Stockholm: A. *Starck*, CG.]

Bolivie. [Gothembourg: G. *Kraak*.]

Brésil. [N. . . . , CG. à Copenhague.]

Chili. [Christiania: J. H. *Hansen*. — Christianssand: H. C. *Johnsen*. — Stockholm: E. *Lindström*.]

Colombie. [Christiania: N. C. *Tönsberg*, CG. — Gothembourg: N. . . . — Stockholm: N. . . . CG.]

Congo. [Lund: H. baron *Hugold de Schwerin*.]

Costarica. [Gothembourg: J. W. R. *Bersén*, CG.]

Danemark. E. e. et M. pl.: J. H. *Hegermann-Lindencrone*, chamb. — Secr. de lég.: W. *Grevenkop-Castenskiöld*, chamb. [Bergen: J. B. *Knudtzon*. — Calmar: O. L. *Kreuger*. — Christiania: S. C. *Andersen*, CG. — Gothembourg: S. E. *Warburg*, CG. — Malmö, chargé: G. S. *Bönnelycke*. — Stockholm: H. *Davidson*, CG. — Trondhjem: J. R. *Finne*. — Visby: R. A. C. *Cramer*.]

Dominicaine (République). [Christiania: J. Ch. L. *Knutzen*.]

Equateur. [Gothembourg: J. W. R. *Bersén*, CG. — Stockholm: C. A. *Mahn*.]

Espagne. E. e. et M. pl.: Le marquis *Tornari-Potestad* (1890). — Secr. de lég.: F. marquis *de Güell*. [Bergen: A. *Santa Marina* — de plus 20 VC.]

France. E. e. et M. pl.: R. Ph. *Millet* (1889). — Secr. de lég.: E. R. J. A. *Bourgarel*. — Att.: H. marquis *de Torcy*. — Att. naval: E. *Voielland*. — Att. milit.: A. *Gaudin de Villaine*. — Chanc.: N. . . . . [Christiania: A. G. H. *Mimaut*.]

Grande-Bretagne. E. e. et M. pl.: Sir Fr. *Plunkett* (1888). — Secrétaires de lég.: l'hon. H. *Gough*, M. S. *Constable*. — Chapelain: Le rev. J. *Stephens*. [Christiania: T. *Michell*, CG. — Gothembourg: J. *Duff*. — Stockholm: J. *Hay-Newton*.]

Grèce. [Christiania: O. *Holter*. — Stockholm: E. *Uddenberg*, CG.]

Guatémala. [Gothembourg: G. *Kraak*.]

Hawaïi. [Christiania: L. *Samson*. — Gothembourg: N. . . . CG.]

Honduras. [Gothembourg: J. W. R. *Bersén*, CG.]

Italie. E. e. et M. pl.: A. comte *Zannini* (1888). [Christiania: N. A. *Andresen*. — Gothembourg: J. *Ekman*. — Stockholm: A. F. *Höglund*.]

Japon. E. e. et M. pl.: T. *Nishi* à St-Pétersbourg.

Libéria. [Christiania: F. *Breda*, CG. — Stockholm: N. A. *Elfving*, CG.]

Mexique. [Gothembourg: J. W. R. *Bersén*. — Stockholm: O. H. *Heilborn*.]

Monaco. [Stockholm: M. J. *Carlstedt*, CG.]

Pays-Bas. E. e. et M. pl.: R. A. A. E. jkhr. *de Pestel* (1884). [Christiania: O. E. *Kiær*, CG. — Stockholm: O. W. C. *Blanck*, CG.]

Paraguay. [Stockholm: R. J. *Valentin*.]

Pérou. [Stockholm: G. *Rettig*, CG.]

Portugal. E. e. et M. pl.: A. vicomte *da Cunha de Soto Maior* (1870). [Christiania: O. M. F. *Bade*. — Stockholm: W. *Graf*, CG.]

Roumanie. [Christiania: J. *Johannson*, CG. — Stockholm: C. O. *Berg*, CG.]

Russie. E. e. et M. pl.: N. *Chichkine* (1884). — Secrétaires de lég.: S. *Arsseniew*, C. prince *Mourousi*. — Att. milit.: M. L. *de Blom*, lt.-col. — Att. naval.: A. *Krieger*. — Chapelain: P. *Roumiantzew*. [Christiania: A. T. *Töttermann*, ass. de coll. et CG. — Hammerfest: D. *Ostrovski*, cons. de coll. — Stockholm: *Koudriavtzew*, cons. d'Etat act. et chamb., CG.]

Salvador. [Christiania: S. *Caspersen*, CG.]
Siam. E. e. et M. pl.: *Phya Damrong Rajabholakand* (1888) à Paris. — Secrétaires de lég.: L. S. *Nuvater*, H. J. C. A. *Keuchenius*. — Att.: *Luang Montri Nikorkosa*. — Interprète: J. H. *Loftus*. — Att. milit.: *Khun Chan Sarakon*. [Stockholm: A. *Johnson*.]
Suisse. [Christiania: T. *Sewell*. — Stockholm: Le Dr. J. H. *Kramer*.]
Turquie. E. e. et M. pl.: J. prince *Karadja*-pacha (1882). [Gothembourg: A. O. *Anderson*. — Stockholm: O. F. *Öberg*, CG.]
Uruguay. [Bergen: J. *Gran*. — Christiania: C. E. R. *Christophersen*, CG. — Stockholm: S. *Keyser*.]
Vénézuela. [Christiania: S. *Schiött*. — Gothembourg: J. W. R. *Bersén*.]

Notice statistique sur la Suède.

Superficie et population.

Préfectures ou „Län".	Kil. carrés [1]).	Population de droit au 31 déc. 1889 [2]), du sexe masculin.	féminin.	total.	par kil. c.
Blekinge . . .	3011	69298	73798	143096	48
Calmar	11493	114754	120148	234902	20
Christianstad .	6512	108499	114923	223422	34
Elfsborg . . .	12825	132519	144606	277125	22
Gefleborg . . .	19816	100818	103868	204686	10
Gotland. . . .	3153	24235	27437	51672	16
Göteborg et Bohus	5101	142832	154298	297130	58
Halland. . . .	4913	65481	70792	136273	28
Jemtland . . .	52219	50956	48454	99410	1,9
Jönköping . . .	11575	93876	101123	194999	17
Kopparberg . .	30041	95366	100672	196038	7
Kronoberg. . .	9997	78210	83750	161960	16
Malmöhus . . .	4795	178210	188664	366874	77
Norrbotten . .	106818	51930	50948	102878	0,9
Örebro	9118	88892	93544	182436	20
Östergötland . .	10977	128421	138379	266800	24
Skaraborg . . .	8561	119677	128506	248183	29
Södermanland .	6841	75750	78549	154299	23
Stockholm (ville)	7644	111884	131616	243500	52
Stockholm (camp.)		74928	77815	152743	
Upsala	5314	58067	63236	121303	23
Wermland. . .	19314	122462	131055	253517	13

[1]) D'après le calcul planimétrique exécuté par M. le Général J. Strelbitsky et publié dans l'ouvrage „La superficie de l'Europe", St-Pétersbourg 1882: 1 mille c. suéd. = 114,247 kil. carrés. — [2]) Pour les résultats définitifs du recensement opéré 31 décembre 1880, voir l'année 1883, p. 1010.

Préfectures ou „Län".	Kil. carrés.	Population de droit au 31 déc. 1889. du sexe féminin.	du sexe masculin.	total	par kil. c.
Westerbotten .	59098	59795	60568	120363	2
Westernorrland.	25047	101860	101963	203823	8
Westmanland .	6815	66650	70327	136977	20
Lac Hjelmar .	511	—	—	—	—
„ Mälar . .	1168	—	—	—	—
„ Wener .	5975	—	—	—	—
„ Wetter .	1922	—	—	—	—
Total	450574	2 315370	2 459039	4 774409	11

Mouvement de la population.

Année	Mariages.	Naissances (morts-nés compris).	Décès	Mort-nés.	Excédent des naissances.
1884	30200	142582	84914	3837	57668
1885	30911	141316	86789	4008	54527
1886	30133	143834	81997	3952	61837
1887	29517	144019	80077	3850	63942
1888	28075	140213	79593	3762	60620

Emigration: Moyenne des années 1851—60: 1690, 1861—70: 12245: 1871—80: 15027, 1881: 45992, 1882: 50178, 1883: 31605, 1884: 23560, 1885: 23493, 1886: 32889, 1887: 50786, 1888: 50323 émigrés.

Immigration: 1881: 2957, 1882: 3567; 1883: 4153, 1884: 4911, 1885: 5792, 1886: 5224, 1887: 4642, 1888: 4821.

Répartition de la population de 1880 entre les cultes:

Evangéliques-luthériens 4 544434, baptistes 14627, méthodistes 1591, réformés 245, catholiques-romains 810, catholiques-apostoliques 89, catholiques-grecs 17, israélites 2993, mormons 414, autres dissidents 448, total 4 565668 âmes.

Nationalités. En 1880, le nombre des personnes nées à l'étranger était de 18587, dont nées en Allemagne 3289, Danemark 4575, Norvége 4433, Finlande 3402, Russie 1039, Angleterre 506, Amérique 637, France 162, Autriche-Hongrie 152, Suisse 100, Italie 33, Pays-Bas 31, autres pays 228. — En 1880, la totalité des personnes nées en Suède, mais n'appartenant pas à la race suédoise, était de 6404 Lapons et de 16976 Finnois.

Villes de la Suède comptant plus de 10000 habitants en 1889.

Stockholm .	243500	Karlskrona .	20668	Calmar . .	11972
Göteborg. .	102782	Jönköping .	19610	Landskrona	11941
Malmö. . .	47539	Helsingborg.	17590	Halmstad .	11172
Norrköping .	31788	Lund . . .	14802	Söderhamn .	10374
Gefle . . .	22643	Örebro . .	14342	Christianstad	10334
Upsala . .	21846	Linköping .	12441	Eshilstuna .	10330
		Sundsvall .	12415		

Professions au 31 décembre 1880.

(Voir année 1886, p. 1014.)

Finances.

(1 couronne [krona] = 100 öre vaut 1 fre. 39 cts.)

Budget pour l'année 1891.

Recettes.

				Couronnes
Excédents des exercices antérieurs				5 750000
Recettes ordinaires				20 520000
Impôt foncier	4 435000	Chem. de fer (nett.)	6 500000	
Droits de tonnage	1 200000	Télégraphes	1 350000	
Domain. en ferme	2 600000	Forêts	2 500000	
Cote personnelle	665000	Recettes div.	1 270000	
Recettes extraordinaires				67 380000
Douanes	38 000000	Impôt s. le sucre de betteraves	650000	
Postes	7 380000	Impôt sur le revenu	3 700000	
Papier-timbré	3 600000	Recettes diverses	350000	
Impôt sur l'eau-de-vie	13 700000			
Du profit de la banque de l'Etat pour 1889				1 300000
			Total des recettes	94 950000

Dépenses.

				Couronnes.
Dépenses ordinaires				68 183147
Maison du Roi	1 320000	Finances	16 153466	
Justice	3 849366	Douanes	2 560000	
Affaires étrangères	613800	Postes	7 052000	
Armée	20 449200	Contrôle des accises	450000	
Marine	6 204240	Télégraphes	1 350000	
Intérieur	4 732077	Forêts	988000	
Culte, instruct.	11 946698	Autres dépenses	3 753466	
Pensions	2 914300			
Dépenses extraordinaires				15 523853
Armée et flotte			3 351860	
Dépenses diverses			12 171993	
Du comptoir de la dette publique: Diète, amortissements et rentes des emprunts				10 031800
Réservé pour la construction d'un palais pour la Diète et la Banque de l'Etat				250000
Réservé pour le rachat de rentes foncières				170000
Réservé pour l'assurance des ouvriers contre les accidents				100000
Porté au fonds de roulement de l'Etat				691200
			Total des dépenses	94 950000

Dette publique au 1er janvier 1890

(contractée exclusivement pour la construction de chemins de fer).

	Taux.	Montant primitif.	Reste 1890.
Dette intérieure.			
Emprunt de 1887	3,6%	20 000000	17 550500
Dette extérieure.			
Obligat. en marcs allem. Emprunt de 1875	4½%	50 000000	34 642400
Oblig. en thalers de Prusse. Emprunt à primes de 1860	sans int.	5 333333	1 172222
Obligations en livr. sterl. et en francs de 1878 . . .	4%	27 240000	16 921125
Emprunt de 1880 en couronnes, livr. sterl., francs et marcs allemands . . .	4%	119 790000	112 167000
Emprunt de 1886 en couronnes et marcs allemands	3½%	72 000000	49 793333
Obligations en kronor, marcs allemands, livres sterl. et francs de 1888	3%	26 666667	26 666667
Total Dette extérieure	—	301 030000	241 362747
Dette totale			258 913247

Commerce et communications.

Aperçu de l'importation et de l'exportation en 1888.

(Y compris les métaux précieux, en milliers de couronnes.)

	Imp.	Exp.		Imp.	Exp.
Norvège[1]) . . .	28 014	13 991	Méditerrannée	750	3 191
Finlande . . .	7 024	4 632	Etats-Unis . .	4 178	1 147
Russie	22 302	2 552	Indes occident.	2 573	—
Danemark . . .	42 424	34 837	Brésil . . .	143	334
Allemagne . . .	94 013	27 150	Australie . .	—	2 503
Pays-Bas . . .	6 946	13 749	Asie orientale	2 472	—
Belgique . . .	10 260	10 480	Autres pays .	480	356
Grande-Bretagne	93 717	129 850	Total 1888	324 709	281 753
France	6 749	29 593	„ 1887	297 410	246 678
Portugal . . .	1 708	1 807	„ 1886	301 366	228 398
Espagne	956	5 581			

[1]) Par voie de terre on a importé des marchandises pour 15678000 cour. et exporté pour 4 537000 couronnes.

Répartition des marchandises d'après les diverses classes (1888).
(En millions de couronnes.)

Classes.	Imp.	Exp.	Classes.	Imp.	Exp.
Céréales	28,3	18,0	Verreries	1,8	1,6
Boissons fermentées	8,2	2,6	Objets métalliques .	14,3	4,4
Denrées coloniales .	40,1	0,9	Tissus	63,0	7,4
Tabac	9.3	—	Papier	4,6	24,1
Animaux et vivres animaux	17,4	50,4	Navires, voitures, machines . . .	14,1	2,9
Fruits et légumes .	3,9	0,6	Autres fabricats .	9,5	17,8
Sel.	2,0	—	Obj. manufacturés	107,3	58,2
Obj. de consomm.	109,2	72,5	Engrais	4,3	0,3
Houille	19,5	—	Drogueries etc. . .	3,6	0,4
Métaux	9,6	30,2	Huiles et graisses .	12,1	1,2
Peaux, cuirs . . .	13,0	1,4	Marchandises div. .	11,6	3,1
Etoffes à filer . .	23,5	0,5	Objets divers	31,6	5,0
Bois	1.7	109,7	Marchandises . . .	323,9	281,7
Minéraux bruts . .	8,5	4,2	Numéraire	0,8	0,1
Matières brutes	75,8	146,0	Total	324,7	281,8

Navigation 1888. (En milliers de tonneaux.)

Pavillon	Entrés.		Dont chargés.		Sortis.		Dont chargés.	
	Nav.	Tonn.	Nav.	Tonn.	Nav.	Tonn.	Nav.	Tonn.
Suédois. . .	13390	1 764	5741	1 059	11948	1 749	9879	1 452
Norvégien . .	2620	576	902	154	2592	580	1868	531
Etranger . .	12561	2 682	3497	960	12294	2 654	6419	1 744
Total	28571	5 022	10140	2 173	26834	4 983	18166	3 727
Dont vapeurs	12128	3 403	4277	1 656	11872	3 359	5052	2 187

Marine marchande 1888 et 1889.

	Nav. à voiles.		Vapeurs.		Total.	
	Nomb.	Tonn.	Nomb.	Tonn.	Nomb.	Tonn.
Au 1er janv. 1888	2954	377158	949	122938	3903	500096
Au 1er janv. 1889	2885	374514	959	125496	3844	500010

Chemins de fer. Il y avait en exploitation à la fin de 1889. Chemins de fer { de l'Etat . . . . . 2613 / des compagnies . . . . . 5275 } 7888 kilom.

Postes. Nombre des bureaux de poste en 1888: 2187. Nombre des envois 113 061236, dont 54 211227 lettres et cartes postales, 5 731013 imprimés et échantillons, 47 164882 journaux. — Recettes 6 598040 couronnes, dépenses 6 561924 couronnes.

Télégraphes 1889. Longueur des lignes de l'Etat: 8676 kil., non compris 118 kil. de câbles sous-marins[1]); celle des fils

[1]) En outre la Suède possède, en commun avec le Danemark, un cable sous-marin dans le Sund, et en commun avec la Prusse un autre cable entre la Scanie et l'île de Rügen, dont la longueur totale est de 119 kilomètres.

22529 kil. Lignes particulières 3334 kil., longueur des fils 12877 kil. Nombre des bureaux: 987, dont 176 appartenant à l'Etat. Dépêches payées expédiées: 939624 intérieures, 586559 internationales, 182569 en transit, télégrammes de service 60140.— Recettes 1 428448, dépenses 1 304939 couronnes.

Armée.

[Depuis 1er janv. 1887 (en vertu de la loi militaire de 1885) tout Suédois de 21 ans est obligé de servir 6 ans dans l'armée active et 6 ans dans la réserve (landstorm). Cependant un nombre restreint seulement est incorporé dans l'armée active. Ces troupes (indelta), dans la première année de service sont tenus sous les drapeaux pendant 120 jours pour recevoir leur instruction de recrues. Dans la deuxième année ils doivent faire les exercices de 50 jours et dans les années suivantes du service actif, chaque année les services de 30 (les cavaliers de 36) jours. Les jeunes gens obligés de servir et qui ne sont pas assignés à l'armée active, appartiennent dès l'abord au „beväring" et sont appelés aux exercices pendant les 2 premières années de service pour un total de 42 jours seulement. En outre il existe en cadres des troupes enrôlées (värfvade) qui se complètent par des volontaires engagés pour un service actif de 2 à 6 ans. La milice de Gotland n'est tenue qu'au service intérieur et à la défense de l'île.]

Organisation.

L'infanterie de l'armée permanente comprend 2 rég. de la garde, 2 rég. de grenadiers, 2 bat. de grenadiers 17 rég. d'inf., 4 bat. de chasseurs, les cadres pour 1 rég. et 3 bat. de troupes de conscription. Chaque régiment a en temps de paix 2 ou 3 bat. de 4 comp.; total 51 bat. En temps de guerre il y a 75 bat. (3 bat. par rég).

La *cavalerie* se compose de: 1 rég. de la garde à 4 esc., 4rég. de hussards (26 esc.), 2 rég. de dragons (15 esc), 1 corps de chasseurs à chev. à 2 esc. Total 47 esc.

L'artillerie compte 1 rég. de 8 batt. montées et 2 batt. à pied, 1 rég. de 10 batt. montées et de 2 comp. de forteresse, 1 rég. de 4 batt. montées et de 6 batt. à chev., 1 corps de 2 batt. à pied et 1 comp. de forteresse, 1 bat. de forteresse à 4 comp. Total 32 batt. de campagne et 7 comp. de forteresse. En outre, en temps de guerre, 9 batt. de réserve. — Chaque rég. d'art. est divisé en 5 div. à 2 batt., chaque batt. en 3 sections de 2 pièces (pièces de 8 cm; 2 batt. à pied et 2 batt. à cheval seulement ont des pièces de 7 cm).

Les troupes du génie comprennent 1 bat. de pontonniers, 1 bat. de sapeurs, chacun de 3 comp., 1 comp. de télégraphie militaire, qui est attachée au bataillon de pontonniers.

Train: 1 bat de 3 comp.

De toutes ces troupes appartiennent à la partie enrôlée de l'armée: 2 rég. d'inf. de la garde, 1 bat. de chasseurs, 1 rég. de cav. de la garde de 4 esc., 1 rég. de hussards de 6 esc., 3 rég. d'art., les troupes du génie et le bat. de train; les autres troupes composent la partie cantonnée de l'armée.

Aperçu du total de l'armée suédoise en 1890.

	Officiers.	Employés civils.	Sous-officiers.	Musiciens.	Hommes.	Total.	Canons de campagne.	Chevaux.
Troupes de ligne.								
Généraux	9	—	—	—	—	9	—	37
Corps d'état-major et école supérieure de guerre	39	6	—	—	—	45	—	78
Génie	61	16	54	14	826	971	—	36
Artillerie	263	31	222	145	3867	4528	186	722
Cavalerie	220	99	199	144	4368	5030	—	5059
Infanterie	1066	271	973	1222	23723	27255	—	210
Train	17	10	35	6	236	304	—	41
Total	1675	433	1483	1531	33020	38142	186	6183

Reväring.

Infanterie	116489	Génie	2146
Cavalerie	4391	Train	7960
Artillerie	8927		
		Total	139913

Landstorm.

Total	152425
Total général	330480

	Chev.	Can.	Equip.
1 canonnière cuirassée de 1ère classe	1100	6	174
1 ,, ,, ,, ,, ,,	1000	6	196
4 canonnières cuirassées de 2ème ,,	2570	8	320
10 ,, ,, ,, 3ème ,,	1190	10	378
9 chaloupes canonnières de 1ère ,,	6820	18	635
5 ,, ,, ,, 2ème ,,	650	5	684
1 vaisseau-école	—	16	93
1 frégate	1400	16	316
3 corvettes	4030	21	697
3 avisos	1300	—	134
1 navire-torpilleur-école	140	—	47
4 torpilleurs de 1ère classe	2520	—	48
7 ,, ,, 2ème ,,	2510	—	84
7 ,, ,, 3ème ,,	570	—	35
6 transports	470	—	49
63 vapeurs	26270	106	3890
2 corvettes à voiles	—	34	612
4 bricks	—	8	242
69 navires	26270	148	4744

Le personnel de la marine est composé de *la flotte royale*, de *la réserve* et du *beväring de la marine*. Le personnel de la flotte royale compte: 1 vice-amiral, 3 contre-amiraux, 6 commandants (colonels), 24 comm.-capits. (12 lts.-colonels, 12 majors), 62 capitaines, 54 lieutenants et 26 sous-lieutenants; 255 sous-officiers (37 de 1ère cl. et 218 de 2ème cl.); 2609 matelots, 400 mécaniciens, artisans, mineurs et canonniers et env. 3700 matelots-„indelta"; 19 ingénieurs (officiers) et 25 médecins; total 220 officiers médecins etc. et 6964 hommes. La réserve comprend 91 officiers, 793 sous-officiers et 5 ingénieurs; le beväring de la marine env. 20000 hommes. Total général env 28000 hommes.

Notice statistique sur la Norvége.

Superficie et population.

Pendant l'époque de 1815 à 1875, il y a eu tous les dix ans un recensement qui indique la population domiciliée. Le dernier, qui a eu lieu à la fin de 1875, indique aussi la population présente.

Préfectures (Amter).	Kilom. carrés.	Populat. prés. 31 déc. 1875 [1]): du sexe mascul.	fémin.	total.	par kil. c.
Akershus	5372	58088	58277	116365	21
Bergen	1	15475	18355	33830	—
Bratsberg	15137	40234	42937	83171	5,5
Buskerud	14868	49967	52219	102186	6,8
Christiania . . .	10	35823	40231	76054	—
Christians	26852	56258	59556	115814	4,3
Finmarken. . . .	47287	12224	11851	24075	0,5
Hedemarken . . .	26316	59224	61394	120618	4,6
Jarlsberg et Larvik	2359	41885	45621	87506	37
Lister et Mandal .	6398	35723	39398	75121	11,7
Nedenes	10219	34854	38561	73415	7,2
Nordland	42401	52121	52030	104151	2,5
Nordre Bergenhus .	18378	41336	44872	86208	4,7
Nordre Trondhjem	23115	40366	41905	82271	3,5
Romsdal	14709	56858	60362	117220	8,0
Smaalenene . . .	4110	53290	54514	107804	26
Söndre Bergenhus .	15120	56452	62851	119303	7.9
Söndre Trondhjem	18921	56520	60284	116804	6,2
Stavanger	9279	52732	58233	110965	12
Tromsö	24570	27332	26687	54019	2,2
Total . .	325422 [2])	876762	930138	1806900	5,5

[1]) Résultats définitifs. („Norges officielle Statistik, udgiven i Aaret 1878. C. No. 1. Resultaterne af Folketaellingen i Norge 1 Januar 1876." Christiania.) — [2]) D'après l'ouvrage „La Superficie de l'Europe" par M. le Général J. Strelbitsky, St-Pétersbourg 1882.

Diocèses (Stifter).	Kilom. carrés.	Populat. prés. 31 déc. 1875: du sexe mascul.	fémin.	total.	par kil. c.
Bergen	39364	134759	149302	284061	7,2
Hamar	52876	115482	120950	236432	4,5
Kristiania	26658	239053	250862	489915	18,4
Kristiansand . . .	40948	163543	179129	342672	8,4
Tromsö	111610	91677	90568	182245	1,6
Trondhjem . . .	51070	132248	139327	271575	5,3
Total . .	322526 [1])	876762	930138	1806900	5,6

Population urbaine: 326420, rurale: 1480480.

La population domiciliée était à la même époque de 1818853 individus, dont 888571 du sexe masculin et 930282 du sexe féminin. (En 1865 la population présente était de 1701756 individus.) Pour la fin de 1887 la population présente est évaluée à 1978400 individus [2]).

Mouvement de la population.

Année	Mariages.	Naissances.	Décès.	Excédant des naissances.
1884	13247	60025	31730	28295
1885	13024	61052	32111	28941
1886	12819	60716	31566	29150
1887	12491	60908	31675	29233
1888	12154	61277	33645	27632

Population en 1875, classée par professions.
(Voir année 1886, p. 1022.)

Emigration. 1877: 3206, 1878: 4863, 1879: 7608, 1880: 20212, 1881: 25976, 1882: 28804, 1883: 22167, 1884: 14776, 1885: 13981, 1886: 15158, 1887: 20741, 1888: 21452, 1889: 12642 personnes.

Cultes 1875. Il y avait 1799662 luthériens de l'église d'Etat et 1184 de l'église libre, 502 catholiques-romains, 61 catholiques-grecs, 2759 méthodistes, 819 baptistes, 143 anglicains, 110 autres réformés, 432 quakers, 626 dissidents de religion non définie, 34 israélites, 542 mormons et 26 personnes sans religion.

Nationalités. Parmi les habitants de la Norvége, il y avait en 1875, à côté des Norvégiens proprement dits, 7594 Quaines, c'est-à-dire Finnois ou émigrés de Finlande, 14645 Lapons sédentaires et 1073 Lapons nomades. — Métis: norvégiens-quaines 2610; norvégiens-lapons 1762; lapons-quaines 1089; métis-quaines 1257; métis-lapons 1678.

---

[1]) Superficie adoptée par le Bureau de Statistique de Christiania. — [2]) Voir „L'Annuaire statistique de la Norvége, 9ème année, 1888. Publié par le Bureau central de statistique." Christiania 1889.

Le nombre des habitants nés à l'étranger était en 1875 de 37350, dont nés en Suède 29340, Finlande 2709, Danemark 2205, Allemagne 1471, Angleterre 518, Russie 242, Etats-Unis de l'Amérique 236, Suisse 101, Pays-Bas 100 etc.

Population d'après les professions au 31 décembre 1875 (recensement). Voir année 1886, p. 1014.

Villes de 10000 habitants et plus en 1885:

	Population présente.	Population domiciliée.
Kristiania	128302	130027
Bergen	46552	47075
Trondhjem	23753	23979
Stavanger	22634	23911
Drammen	19391	19601
Kristiansand	12749	13022
Fredrikshald	11237	11246
Fredrikstad	11239	11212
Larvik	11084	11196

Finances. (En couronnes.)
(1 couronne = 100 öre vaut 1 fr. 39 c.)

Recettes et dépenses de l'année financière finissant le 30 juin 1889.

Recettes brutes.

Douanes	20460400	Université, enseignement, cultes	1252800
Impôts s. l'eau-de-vie	2648200	Produits des prisons, travaux des détenus	299800
Impôt sur le malt	1699600	Hôpitaux, maisons d'aliénés	794400
Timbre, cartes à jouer	504200	Recettes diverses	2086600
Droits de justice	917500	Recettes ordinaires	44294800
Droits de succession	306100	Souscriptions locales pour construction de chemins de fer	480300
Biens de l'Etat	1207800	Total	44775100
Domaines et forêts	508600		
Mines	699200		
Revenus de capitaux actifs	1553400		
Postes	2506600		
Télégraphes	1013200		
Chemins de fer	7044200		

Dépenses.

Liste civile et apanages	481300	Intérieur	5560600
Storthing	520600	Administration	258900
Conseil d'Etat et ministères	1199900	Agricult., bétail etc.	464400
Cultes, instruction publique	4357700	Pêches	112100
Université, enseignements, cultes	3959100	Industrie, commerce	90500
Autres dépenses	398600	Forêts	191100
Justice, police, service sanitaire	4231700	Postes	2474000
Prison	654200	Télégraphes	1100700
Service sanitaire	1585200	Subvention aux communications	603000
Autres dépenses	1992300	Autres dépenses	265900
		Travaux publics	9004800
		Exploitation des chemins de fer	6293200

Chaussées, ponts, canaux	2 200900
Ports	450300
Autres dépenses	60400
Finances	**7 648000**
Douanes	1 689300
Mines d'argent	689700
Dette { Amortissem.	228400
nat. { Intérêts etc.	3 669900
Pensions	479400
Autres dépenses	891300
Armée	**7 118400**
Dép. ordinaires	6 529400
Dép. extraordin.	354400
Mesurage géograph.	234600
Marine	**2 634900**
Marine	1 950300
Phares, ports etc.	684600
Affaires étrangères	679600
Dépenses accidentelles	125400
Dépenses ordinaires	43 562900
Constr. de chem. de fer	3200
Total	43 566100

Dette nationale au 30 juin 1889.

Dette ancienne (3—5%) non exigible	245500
Empr. de 1880 (20 993000 à 4%)	20 014100
Empr. de 1886 (30 826700 à 3½%)	30 826700
Empr. de 1888 (64 554700 à 3%)	64 554700
Indemnité à la Belgique pour le rachat du péage de l'Escaut	73200
Total du passif [1])	115 714200
Capitaux actifs administrés par le départ. des finances	29 797500
Encaisse et arrérages	16 797100
Valeur des chemins de fer en exploitation (valeur nominale)	92 874000
Total de l'actif	139 468600

Commerce et communications.

Commerce en 1889. (En milliers de couronnes.)

Pays.	Imp.	Exp.	Pays.	Imp.	Exp.
Gr.-Bretagne	59 986	43 601	Espagne	912	11 773
Allemagne	48 048	17 048	Portugal	1 177	763
Suède	21 763	20 648	Italie	836	3 568
Russie et Finlande	20 189	3 683	Etats-Unis	7 871	1 893
Danemark	9 212	4 760	Autres pays	3 270	4 558
France	4 705	8 004	Total 1889	191 608	132 669
Hollande	7 476	6 350	„ 1888	158 397	122 357
Belgique	6 163	6 020	„ 1887	133 691	106 628

[1]) Les emprunts ont été faits pour des entreprises productives, depuis 1851 pour la construction de chemins de fer. Les dettes extérieures sont amortissables dans 54 à 75 ans.

Répartition des marchandises d'après les diverses classes (1889).
(En millions de couronnes.)

Classes.	Imp.	Exp.	Classes.	Imp.	Exp.
Céréales	33,9	0,7	Objets métalliques	6,7	3,4
Boissons fermentées	3,2	0,4	Tissus	28,8	5,2
Denrées coloniales .	21,4	1,8	Papier et produits de papier . . .	1,5	1,3
Fruits, légumes etc.	2,5	0,2	Articles en cuir . .	1,3	0,2
Animaux et vivres animaux	12,8	45,5	Ouvrages en bois .	1,7	14,1
Objets de consommation	73,8	48,6	Objets manufacturés	40,0	24,2
Houille	10,8	—	Drogueries et couleurs	1,0	0,1
Métaux	8,6	1,2	Huiles	7,0	6,5
Peaux, cuirs . . .	6,1	7,0	Marchandises div. .	27,6	4,5
Etoffes à filer . .	7,4	0,3	Objets divers . .	35,6	11,1
Bois	4,2	37,2	Total	191,6	132,7
Matières minérales .	5,1	3,1			
Matières brutes	42,2	48,8			

Mouvement de la navigation en 1888.

Arrivages.	Nav. norvég. Nomb.	Nav. norvég. Tonn.	Nav. étrang. Nomb.	Nav. étrang. Tonn.	Total. Nav.	Total. Tonn.
Chargés . .	3456	822385	2151	625373	5607	1 447758
Sur lest . .	2837	629041	2814	226426	5651	855467
Ensemble	6293	1 451426	4965	851799	11258	2 303225
Départs.						
Chargés . .	5936	1 374272	4414	660853	10350	2 035125
Sur lest . .	577	207566	527	179365	1104	386931
Ensemble	6513	1 581838	4941	840218	11454	2 422056

Effectif de la marine marchande. (En „register tons".)

Au 1er janv. 1888 : 7269 nav. jaug. 1 503572 t. av. 55722 h. d'équip.
„ „ „ 1889 : 7233 „ „ 1 534540 „ „ 55651 „ „

La flottille à vapeur de la Norvége se composait en 1888, sans compter les vapeurs du gouvernement, de 536 navires d'un tonnage de 137542 tons.

Chemins de fer en 1890. Longueur des lignes en exploitation : 1562 kilomètres.

Postes 1889. Nombre des bureaux : 1414.

	Nombre des lettres	dont lettres de valeur	contenant mill. de cour.	journaux.
Service intérieur	18 227100	1 407500	226,3	22 376200
Service extérieur	7 021000	72300	16,8	1 039400

Recettes : 2 640956, dépenses 2 526015 cour.

Télégraphes 1889. Télégraphes de l'Etat: Longueur des lignes 7505, developpement des fils 14250 kilom. Télégraphes des chemins de fer: Longueur des lignes: 1585 kilomètres, developpement des fils 2532. Nombre des bureaux: 352. Nombre des dépêches internes 869579, des dépêches internationales 503400 (dont 337 en transit), des dépêches de service 7868. Recettes 1 044027 couronnes, frais d'exploitation 1 114232 couronnes.

Armée et flotte.

[En vertu de la loi du 16 juin 1885 le service militaire est obligatoire. Il comprend, depuis l'âge de 20 ans, 5 ans dans l'armée active, 2 ans dans la réserve, 2 ans dans la landwehr et 15 ans dans le landsturm. Cependant le service actif est restreint à un cours d'instruction pour les conscrits, qui ne dure que 50 à 90 jours (50 jours pour l'infanterie, jusqu'à 90 jours pour la cavalerie et les armes spéciales) et à des exercices annuels de 30 jours. Pour les troupes de la marine, le service militaire comprend, depuis l'âge de 22 ans, 5 ans dans la flotte active, 2 ans dans la réserve, 3 ans dans la défense des côtes et 13 ans dans le landsturm. Les hommes de la landwehr, de la défense des côtes et du landsturm ne sont destinés qu'à la défense du pays (ceux du landsturm exclusivement à la défense locale).]

L'infanterie comprend la garde du Roi de 2 compagnies, 5 brigades à 4 bataillons de ligne, 4 bataillons de landværn. Par brigade il y a en outre une école de sous-officiers. La cavalerie compte 3 corps de chasseurs à cheval et l'escadron d'ordonnances. L'artillerie se compose de 3 bataillons d'artillerie de campagne à 3 batteries de 6 pièces et 1 bataillon d'artillerie de forteresse et de montagne. Le génie comprend 1 bat. de 4 compagnies, le train 1 bataillon de 3 compagnies et le corps de santé 1 bataillon de 3 compagnies.

L'effectif total de ces troupes est de 800 officiers et 18000 hommes, lequel nombre ne peut point être dépassé, même en temps de guerre, sans l'assentiment du storthing.

Flotte de guerre en juillet 1890:

	Chev.	Can.
4 monitors . . .	1900	8
2 frégates . . .	3000	78
1 corvette à pont couvert . . .	700	16
1 corvette à pont ras	240	12
3 canonnières de 1ère classe . .	3600	14
11 idem de 2ème cl.	2650	11
17 idem de 3ème cl.	1130	17
9 bateaux porte-torpilles . . .	3525	—
1 vapeur (remorq.)	150	2
49 vapeurs	16895	158

Navires à voiles.	Can.
1 corvette-école des mousses	8
1 brick-école des mousses	4
En outre	
1 frégate-école d'artillerie.	
1 corvette de logement.	
2 transports.	
Total: 55 navires . . .	170

Personnel: 125 officiers et employés, 360 sous-officiers et matelots à engagement fixe.

Suisse.

[Confédération de 25 républiques, en 22 cantons. — Constitution du 29 mai 1874. L'assemblée fédérale est composée du Conseil national — 145 membres (1 par 20000 habitants) élus pour 3 ans par le vote direct de la nation — et du Conseil des Etats — 44 membres élus aussi pour 3 ans, dans les autres cantons par les autorités législatives. Ces 2 corps législatifs élisent à leur tour le Conseil fédéral (7 citoyens suisses), comme autorité exécutive, également pour 3 ans, le président de la confédération, pris au sein du Conseil fédéral pour 1 an, et les membres du tribunal fédéral (9 membres et 9 suppléants) pour 6 ans. Est électeur et éligible tout citoyen âgé de 20 ans accomplis. Les ecclésiastiques seuls ne sont pas éligibles. — Couleurs nationales: Rouge, Blanc. — Voir année 1885, p. 1023 à 1023.]

Assemblée fédérale (2 juin 1890).

Conseil national. Président: A. *Suter* (St-Galles). — Vice-président: *Müller* (Berne).

Conseil des Etats. Président: G. *Muheim* (Uri). — Vice-président: *Habestich* (Argovie).

Conseil fédéral 1890—93.

Président: L. *Ruchonnet* (Vaud), chef du département de la justice et de la police. — Vice-président: Le Dr. E. *Welti* (Argovie), chef du département des postes et des chemins de fer. — Membres: Chefs de département. Intérieur: Le Dr. K. *Schenk* (Berne). — Finances et douanes: B. *Hammer* (Soleure). — Affaires étrangères: Le Dr. N. *Droz* (Neuchâtel). — Industrie et agriculture: Le Dr. A. *Deucher* (Thurgovie). — Département militaire: W. *Hauser* (Zurich).

Chancelier de la confédération (1888—90): G. *Ringier* (de Zofingue, Argovie.

Tribunal fédéral [Lausanne].

Président (1889—90): H. *Stumm* (Schaffhouse). — Vice-président (1889—90): J. *Blaesi* (Soleure). — Membres: Le Dr. A. *Kopp* (Lucerne), le Dr. J. K. P. *Morel* (St-Galles), le Dr. J. *Roguin* (Vaud), le Dr. H. *Hafner* (Zurich), O. *Olgiadi* (Grisons), le Dr. H. *Weber* (Argovie), J. *Broye* (Fribourg).

Départements du Conseil fédéral et autres autorités centrales.

Affaires étrangères. Affaires politiques: Secrétaire: E. *Rodé*. — Commerce: Le Dr. Ph. *Willi*. — Emigration: J. *Dreifuss*, L. *Karrer*. — Bureau fédéral de la propriété intellectuelle: F. *Haller*.

Intérieur. Secrétaire: J. *Rellstab*. — Archiviste: Le Dr. J. *Kaiser*. — Bureau de statistique. Directeur: Le Dr. L. *Guillaume*. — Commission pour la conservation d'antiquités. Président: J. C. *Vater*. — Commission des beaux-arts (Zurich): E. *Rothpletz*. — Commission de météorologie (Zurich): Le Dr. R. *Wolf*, professeur. — Section des travaux publics: A. *de Salis*, inspecteur-sup. des constructions; A. *Flükiger*, directeur.

Justice et police. Secrétaire : Le Dr. J. *Trachsler.* — Procureur-général : A. *Scherb.*

Finances. Secrétaire : P. *Schneider.* — Bureau du contrôle : G. *Pillichody.* — Inspecteur des banques d'émission : F. F. *Schweizer.* — Caissier d'Etat : Ch. *Boell.* — Directeur de la monnaie : E. *Platel.* — Directeur-général des péages : A. *Meyer-Brunner.* — Réviseur-général : A. *Rollier.*

Industrie. Secrétaire : Le Dr. F. O *Kaufmann.* — Agriculture Chef : F. *Müller.* — Inspecteur en chef des forêts : J. *Coaz.* — Assurances. Directeur : Le Dr. J. *Kummer.*

Chemins de fer. Secrétaire : L. *Mürset.* — Inspecteur administratif : G. *Farner.* — Inspecteur technique : J. *Tschiemer.* — Directeur-général des postes : E. *Höhn.* — Directeur des télégraphes : Le Dr. T. *Rothan.*

Bureau international des postes. Directeur : E. *Borel.* — Bureau international des télégraphes. Directeur : A. *Frey.*

Evêques catholiques-romains. Bâle (Soleure) : L. *Haas* (1888). — Coire : J. *Battaglia* (1888). — Lausanne (Fribourg) : G. *Mermillod* (1883). — St-Galles : A. *Egger* (1882). — Sion : A. *Jardinier* (1875).

Evêque vieux-catholique : Berne : Le Dr. E. *Herzog* (1876).

Conseil de l'école polytechnique fédérale. Président : H. *Bleuler* (Zurich). — Vice-président : Le Dr. R. *Gnehm* (Schaffhouse). — Membres : J. *Meyer* (Vaud), Ch. *Dufour* (Vaud), H. *Riniker* (Argovie), A. *Tièche* (Berne), C. *Haffter* (Thurgovie).

Armée.

Chefs des armes. Infanterie : J. *Fleiss*, col.-divisionnaire. — Cavalerie : G. *Zehnder*, col. — Artillerie : H. *Herzog*, gén. — Génie : J. J. *Lochmann*, col.

Bureau d'état-major. Etat-major : A. *Keller*, col. — Bureau topographique : J. J. *Lochmann*, col. — Matériel de guerre. Section technique : A. *Gressly*, col. Section administrative : A. *de Steiger*, lt.-col.

Médecin en chef : Le Dr. A. *Ziegler*, col. — Vétérinaire en chef : D. *Potterat*, lt.-col. — Commissaire de guerre en chef : E. *de Grenus*, col. — Auditeur en chef : E. *Borel*, col.

Instructeurs en chef. Infanterie : A. *Rudolf*, col. — Cavalerie : U. *Wille*, col. — Artillerie : A. *Schumacher*, col. — Génie : E. *Blaser*, col. — Troupes sanitaires : R. *Göldlin*, col. — Troupes d'administration : G. *Pauli*, col.

Corps diplomatique à Berne [et Consuls].

Allemagne (Empire d'). E. e. et M. pl. : O. *de Bülow*, cons. int. de lég. et chamb. (1882). — Secr. de lég. : *de Müller.* — Att. milit. : *de Funcke*, capit. de cav. — Chanc. : *Jordan.* [Bâle, chargé : Le baron *de Spessart.* — Genève : L. *Bachmann.* — Zurich : J. *Beuteführ.*] — **Amérique** (Etats-Unis d'). E. e. et M. pl. : J. D. *Washburn* (1889). [Bâle : G. *Gifford.* — Berne :

J. E. *Hinnen*, CG. — Genève: R. *Hennick*. — Horgen (Zurich): L. *Adams*. — St-Galles: W. K. *Robertson*. — Zurich: G. L. *Catlin*.] — **Argentine** (République). MR.: Le Dr. J. F. *Lopez*. — Secr. de lég.: J. E. *Martinez*. [Berne: L. *Bilbao*, CG. — Genève: M. *Fernandez*. — Zurich: N. . . . ., CG. — Bellinzone: V. *Molo*. — Neuchâtel: C. *Vuille*.] — **Autriche-Hongrie**. E. e. et M. pl.: A. baron *de Seiller* (1889). — Cons. de lég.: R. prince *Wrede*. — Cons. de chanc.: G. *Wildbolz*. [Genève: A. *Mansbach*. — St-Galles: H. *Schlatter*. — Zurich: L. *Przibram*, cons. de cour et du ministère et CG.] — **Bavière**. E. e. et M. pl.: Baron *von der Pfordten* (1887). — **Belgique**. E. e. et M. pl.: J. *Jooris* (1888). — Secr. de lég.: H. *Loumyer*. [Bâle: W. *Respinger-His*. — Genève: A. *Moynier*. — Zurich: J. C. *Bodmer*.] — **Brésil**. [Genève: Le vicomte *de Desterro*, CG.] — **Chili**. [Zurich: J. *Hagnauer*. — Genève: J. *Nägeli*.] — **Colombie**. [Genève: C. P. *Etienne*.] — **Costa-Rica**. [Genève: B. *Haas*.] — **Congo** (Etat libre du). [Genève: G. *Moynier*, CG.] — **Danemark**. [Genève: Le prof. Dr. J. B. G. *Galiffe*, CG.] — **Espagne**. [Genève: Le comte *de Casa-Sarria*.] — **France**. Ambassadeur: E. *Arago*, sénateur (1880). — Cons. de lég.: P. M. *Crozier*. — Secrétaires de lég.: Le comte *de Diesbach de Belleroche*, F. *Arago*, *Rousseau*. — Attaché: *Aude*. — Att. milit.: Marquis *d'Heilly*, lt.-col. — Chanc.: Comte *d'Aure*, C. [Bâle: *Carteron*. — Genève: E. L. E. *Champy*, CG.] — **Grande-Bretagne**. E. e. et M. pl.: Ch. *Scott* (1888). — Secr. de lég.: G. *Buchanan*. [Genève: D. *Barton*. — Zurich: H. *Angst*. — De plus 1 VC.] — **Grèce**. [Berne: N. . . . . ., CG. — Genève: A. *Diodati*. — Zurich: *Gujer-Zeller*, CG.] — **Italie**. E. e. et M. pl.: Baron *Peiroleri* (1888). — Secrétaires de lég.: G. chev. *Vigoni*, P. marquis *de Gregorio*. — Attachés: J. comte *de la Tour*, V. *Cobianchi*. — Att. milit.: Chev. *Massone*, major. [Bâle: A. *Vischer-Sarazin*. — Genève: J. *Basso*. — Bellinzone: A. comte *Marazzi*. — Zurich: N. *Revest*.] — **Japon**. E. e. et M. pl.: H. *Watanabe* à Vienne. — **Mexique**. [Genève: H. *Saviotti*, CG. — Vevey: E. *Dulou*.] — **Pays-Bas**. [Zurich: W. *de Wickevoort-Crommelin*, CG. — De plus 2 VC.] — **Pérou**. [Genève: H. *Fazy*.] — **Portugal**. E. e. et M. pl.: A. comte *de Fontalva* (1887). — Secr. de lég.: H. *de O'Connor-Martius*. — Att.: E. *Moreira-Marques*. [Berne: V. *d'Ernst*, CG. — Genève: J. *Basso*. — Zurich: J. *Töndury*.] — **Russie**. E. e. et M. pl.: *de Hamburger*, secr. d'Etat (1879). — Secrétaires de lég.: W. *de Meissner*, cons. de cour; P. *Wigel-Pantchulidsew*. — Att.: *Schulepnikow*. — Att. milit.: *de Bertels*, colonel d'état-major. — **Salvador**. E. e. et M. pl.: C. *Gutierrez* à San Sébastien. [Berne: B. *Haas* fils.] — **Suède et Norvège**. [Genève: C. F. baron *de Geer*, CG. — De plus 1 VC.] — **Uruguay**. [Lugano: G. *Galli*, CG. — Bâle: H. *Wirz*. — Genève: J. *Chapalay*.] — **Vénézuela**. [Berne: E. *de Hesse-Wartegg*.]

Notice statistique.

Superficie et population.

Cantons	Kil. carr.	Population présente au 1er déc. 1888[1]), du sexe masculin.	féminin.	total.	par k. c.
Argovie	1404,0	92974	100854	193828	138
Appenzell-Rh. Ext.	242,1	26295	27905	54200	224
Appenzell-Rh. Int.	177.5	6341	6565	12906	73
Bâle-Campagne	421,6	30441	31692	62133	147
Bâle-Ville	35,8	33657	40594	74251	2074
Berne	6888,1	268011	271260	539271	78
Fribourg	1669,0	59636	59926	119562	72
St-Galles	2019,0	111521	117920	229441	114
Genève	279,4	49947	57058	107000	383
Glaris	691,2	15963	17837	33800	49
Grisons	7132,8	46915	49376	96291	13
Lucerne	1500,8	68413	67367	135780	90
Neuchâtel	807,8	52236	56811	109047	135
Schaffhouse	294,2	18017	19862	37879	129
Schwyz	908,5	24758	25638	50396	55
Soleure	792,3	41924	43796	85720	108
Tessin	2818,4	56515	70759	127274	45
Thurgovie	988,0	51921	53170	105091	106
Unterwalden-le-Bas	290,5	6150	6374	12524	43
Unterwalden-le-Haut	474,8	7508	7524	15032	32
Uri	1076,0	8370	8914	17284	16
Vaud	3222,8	125036	126252	251288	78
Valais	5248,0	51305	50620	101925	19
Zoug	239,2	11250	11870	23120	97
Zurich	1724,7	162278	176736	339014	197
Suisse	41346,5[2])	1 427377	1 506680	2 934057	71

La population de séjour habituel ou domiciliée était de 2 920723 habitants.

Répartition de la population selon l'origine. Parmi la population présente, on distinguait en 1888 : 2 695744 Suisses, et 238313 étrangers. La répartition des étrangers entre les divers pays d'origine n'a pas encore été fixée. — Pour les données y relatives du recensement de 1880 voir année 1889, p. 1014.

Cultes 1888 : Protestants 1 724957 (586 sur 1000 hab.), catholiques 1 190008 (405 sur 1000 hab.), israélites 8386, autres 10706[3]).

Langues 1888 : Sur les 2 934057 habitants. 2 092530 parlent allemand, 637972 français, 156606 italien, 38375 roman, 8574 autres langues[3]).

[1]) Résultats provisoires du recensement. — [2]) Y compris la superficie des lacs. — [3]) Pour les cantons (recensement de 1880) voir l'année 1883, p. 1030 et 1031.

Mouvement de la population.

Année	Mariages.	Naissances (mort-nés compris).	Décès	Mort-nés.	Excédent de naissances.
1885	20105	83579	64778	3230	18801
1886	20080	84142	63440	3379	20702
1887	20646	84661	62306	3374	22355
1888	20701	84444	61575	3346	22869
1889	20691	84279	62818	3103	21461

L'*émigration* des citoyens suisses de la Suisse pour les pays d'outre-mer a été en 1889 de 8430 individus, dont 6966 ont émigré dans l'Amérique du Nord, 1419 dans l'Amérique du Sud, 23 en Australie, 7 en Asie et 15 en Afrique. En 1888 le nombre des émigrants était de 8346, en 1887 de 7558, en 1886 de 6342, en 1885 de 7583.

Population d'après les professions. Recensement fédéral du 1er décembre 1880. (Voir année 1886, p. 1033.)

Population domiciliée des principales communes au 1er décembre 1888[2]).

Genève 52043 hab., avec les communes limitrophes: 71807.
Zurich 27644 hab., avec les communes limitrophes: 90088.

Bâle . . . 69809	La Chaux-de-Fonds . . 25603	Hérisau . . . 12937
Berne . . . 46009	Lucerne . . 20314	Schaffhouse . 12315
Lausanne . . 33340	Neuchâtel . . 16261	Fribourg . . 12195
St-Galles . . 27390	Winterthur . 15805	Locle . . . 11226
	Bienne . . . 15289	

Finances. (En francs.)

Compte pour 1889.

Recettes.

Produit des immeubles	309994	Fabrique d'armes .	903315
Produit des capitaux investis et produit des capitaux d'exploitation	1 724103	Poudres	697722
		Taxe militaire . .	1 331983
		Autres recettes . .	489955
Administr. générale (Chancellerie fédérale et tribunal fédéral)	24124	Finances et douanes	29 895408
		Monnaie	2 105862
		Billets de banque .	153495
		Admin. des douanes	27 636051
Départ. politique . .	150803	Industrie et agriculture	147933
Justice, police . . .	7840	Postes et chem. de fer	26 990330
Militaire	6 317365	Postes	22 823496
Haras fédéral . .	290976	Télégr. et téléphons	3 991925
Ateliers de construct.	385489	Chemins de fer . .	174909
Laboratoires etc. .	2 217925	Recettes imprévues .	3800
		Total	65 571700

[1]) Résultats définitifs du recensement.

Dépenses.

Intérêts et amortiss. de la dette publique	2 221766	Ateliers de construct.	357306
Administr. générale	898323	Laboratoire	2 194624
Conseil national	225158	Fabrique d'armes	910793
Conseil des Etats	20074	Poudres	517308
Conseil fédéral	85500	Finances et douanes	5 298358
Chancellerie fédérale	414591	Monnaie	2 105862
Tribunal fédéral	153000	Admin. des douanes	2 252134
Département politique	1 124859	,, des finances	940362
Département intérieur	5 251685	Industrie et agriculture	1 338974
Bureau de statistique	137294	Postes et chem. de fer	24 155690
Ecole polytechnique	527000	Postes	20 530655
Constructions	4 128871	Télégr. et téléphons	3 417694
Autres dépenses	458520	Chemins de fer	207341
Justice, police	119407	Dépenses imprévues	23374
Militaire	24 003169	Total des dépenses	64 435605
Administration	19 730338	Excédent des recettes	1 136095
Haras fédéral	292800		

Passif et actif de la Confédération au 1er janvier 1890.

Actif de l'Etat		105 116062
Actif général	92 626710	
Actif de fonds spéciaux	12 489352	
Passif de l'Etat		59 023636
Emprunts de l'Etat	54 873000	
Fonds de réserve des monnaies	3 824507	
Obligations et coupons échus	326129	
Excédent de l'actif		46 092426

Commerce et communications.

Commerce spécial en 1889 d'après les pays de provenance et de destination. (En milliers de francs.)

	Imp.	Exp.		Imp.	Exp.
Allemagne	270 002	184 606	Etats-Unis	25 283	76 139
France	262 302	142 281	Reste de l'Amérique	4 589	23 560
Italie	140 803	53 489	Asie (sans les possess. russes)	7 762	27 329
Gr.-Bretagne	50 781	105 950	Afrique	13 182	3 036
Autr.-Hongrie [1])	106 491	38 534	Australie et Polynésie	1 906	2 308
Belgique	29 759	10 988	Total	954 229	710 895
Russie et l'Asie russe	26 159	12 831			
Pays-Bas	7 877	4 155			
Reste d. l'Europe	7 333	25 689			

[1]) Y compris la Bosnie et l'Herzégovine.

Principaux articles du commerce spécial en 1889.

(En milliers de francs.)

Importation.		Soieries . .	16 052	Filés de soie	75 443
Céréales . .	96 795	Machines et voitures .	15 575	Fromage . .	39 030
Filés de soie	88 131	Café . . .	14 372	Filés de coton	24 683
Soie brute .	60 685	Laine . . .	14 317	Machines et voitures .	21 905
Animaux . .	47 405	Articles en fer	12 966	Animaux .	16 311
Coton . . .	45 180	Bois . . .	11 233	Soie brute .	10 777
Lainages .	42 090	Cuirs . . .	10 708	Filés de laine	10 695
Vin	32 662	Articles en cuir . . .	9 346	Lait . . .	10 374
Vêtements .	27 397			Matières colorantes .	10 309
Houilles . .	26 550	Exportation.		Argenterie et objets en or	8 769
Cotonnades .	25 829			Peaux . . .	8 054
Fer	22 550	Soieries . .	129 073	Vêtements .	7 036
Articles chimiques . .	20 577	Cotonnades .	128 769		
Sucre . . .	18 454	Montres . .	98 743		

La part proportionnelle de ces articles se présente comme suit:

	Agriculture.	Elevage de bétail.	Forêts.	Mines.	Industrie.	
Importation .	31,5	18,5	1,8	7,4	40,8	pour cent.
Exportation .	—	14,1	—	—	85,9	

Chemins de fer en exploitation en 1888. Longueur des lignes 2858 kilomètres. En outre, des compagnies étrangères possèdent sur le territoire suisse des lignes d'une longueur de 67 kil. — Recettes: 82 283477 francs. Frais d'exploitation: 43 850883 frcs.

Postes en 1889. Nombre des bureaux 814, des dépôts de lettres 2295, des bureaux à l'étranger 14.

	Lettres et cartes postales. en mill.	Imprimés et échantillons en mill.	Assignations postales	
			en mill.	en mill. de francs.
Service interne . .	71 357	17 867 [1])	345	316 552
Service international	32 430	84 624 [2])	—	37 055

Télégraphes 1889. Longueur des lignes de l'Etat: 7152 kil. avec un developpement de fils de 17872 kil. Longueur des lignes particulières: 1127 kil. avec un developpement de fils de 6563 kil. Nombre des bureaux 1347, des dépêches 3 732902, dont 1 912500 dépêches internes, 1 194677 internationales, 505364 en transit et 120361 dépêches de service. Recettes 3991925, dépenses 3 417694 francs.

---

[1]) Non compris les journaux. — [2]) Y compris les journaux.

Armée fédérale.

[Lois portant sur l'organisation de l'armée fédérale, du 13 nov. 1874 et du 15 fevrier 1887. Tout Suisse est tenu de servir, de la 20ème à la 32ème année dans l'armée régulière („Auszug") et de la 33ème à la 44ème année dans la landwehr. Le service dans l'armée régulière comprend un court espace de temps destiné à la première instruction militaire, suivi des exercices annuels de quelques semaines. La landwehr devra former successivement une armée particulière organisée de même que l'armée régulière. Ceux qui ne font pas de service militaire personnel, doivent payer une taxe de rachat de 6 francs augmentée de taxes supplémentaires annuelles allant jusqu' à 300 francs et qui dans la landwehr sont réduites de moitié. En outre tout Suisse obligé au service militaire appartient de la 17ème à la 50ème année au „landsturm"].

Organisation.

La Suisse est divisée en 8 circonscriptions divisionnaires savoir: Vaud, Genève, Valais inférieur — Fribourg, Neuchâtel, le Jura bernois — Berne (sans le Jura et l'Emmenthal) — Lucerne, Unterwalden, Zoug et l'Emmenthal — Soleure, Aargovie, Bâle — Schaffhouse et des parties de Schwyz — Thurgovie, St Gall, Appenzell — Glaris, Uri, Grisons, Tessin, Vaud supérieur et le reste de Schwyz. Chaque division comprend 2 brig. d'inf. à 2 rég. dinf. et 1 bat. de carabiniers. 1 rég. de dragons, 1 comp. de guides, 1 brig. d'art., 1 bat. du train et 1 bat. du génie.

Infanterie. Régulière: 32 rég. de fusiliers à 3 bat., 2 bat. séparés de fusiliers et 8 bat. de carabiniers; chaque bat. de 4 comp. — Landwehr: idem. — Armement: Fusil système Wetterli, calibre 10,388 mm, magasin fixe à 5 cartouches.

Cavalerie. Régulière: 8 rég. de dragons à 3 esc. et 12 comp. de guides. — Landwehr: idem mais sans chevaux en temps de paix.

Artillerie. Régulière: 24 rég. = 48 batt. de campagne, 1 rég. d'artillerie de montagne de 2 batt.; chaque batt. de 6 canons. (les batteries de camp. ont en partie des canons Krupp cal. 8,4 cm, les batteries de montagne des canons d'acier fondu cal. 7,5 cm); 8 comp. d'art. de position (sont nouvellement formés en 1890 2 comp. pour Andermatt, 1 comp. pour Airolo et 1 comp. pour le passage alpestre d'Oberalp), 16 colonnes de parc, 8 bat. du train. — Landwehr: 8 batt. de campagne, le reste à peu près indem.

Génie. Régulier: 8 bat. à 1 comp. de sapeurs, 1 comp. de pontonniers, et 1 comp. de pionniers. — Landwehr: idem.

Troupes sanitaires. Régulières: 8 hôpitaux de guerre. — Landwehr: 5 colonnes de transport de la réserve et des ambulances. — Troupes d'administration. Régulières et celles de la landwehr: 8 compagnies.

Effectif de l'armée en 1890.

Armes etc.	Armée régulière.	Landwehr.	Total.
Etats-majors et officiers disponibles .	1205	297	1502
Infanterie.			
98 bat. de fusiliers (landwehr : idem) .	89108	59119	148227
8 bat. de carabiniers (landwehr : idem)	7454	5118	12572
2 fois 106 bat.	96562	64237	160799
Cavalerie.			
24 esc. de dragons (landwehr idem) .	2558	2442	5000
12 comp. de guides (landwehr idem) .	352	388	740
2 fois 36 esc. et comp.	2910	2830	5740
Artillerie.			
48 batt. de camp. (et 8 de la landwehr)	10171	2072	12243
2 batt. de montagne (landwehr idem)	449	321	770
8 comp. de position (landwehr idem)	1544	2389	3933
16 colonnes de parc (landwehr idem) .	3039	2208	5247
8 bat. du train (landwehr idem) . .	2028	3301	5329
2 comp. d'artificiers (landwehr idem)	423	196	619
Total	17654	10487	28141
Génie.			
24 comp. du génie (landwehr idem) .	5036	1838	6874
Troupes sanitaires.	1917	848	2765
Troupes d'administration	1160	259	1419
Effectif total	126444	80796	207240

De plus : *Landsturm.* 96 bat. de fusiliers de 4 à 6 comp. comptant, tout au plus, 200 hommes ; 32 comp. de carabiniers ; 26 comp. d'artillerie de position, 423 comp. de pionniers des sections d'ouvriers, des troupes sanitaires etc. — Total général en 1889 : 262766 hommes.

Tonga (Iles de) ou Iles de l'amitié.

[Royaume. — Monarchie tempérée par une assemblée législative qui est composée à moitié de la noblesse héréditaire, à moitié de membres élus par le peuple. Depuis le commencement de ce siècle le royaume comprend trois groupes d'îles (le groupe Haafuluhao, le groupe Haabai et le groupe Tonga) et 4 îles isolées dans la partie méridionale de l'Océan Pacifique. — Traités d'amitié conclus avec l'Empire d'Allemagne (du 1er novembre 1876) et avec la Grande-Bretagne (du 29 novembre 1879). — Pavillon : Rouge, cantonné à l'angle supérieur près de la hampe d'une croix rouge sur un fond blanc. — Voir année 1886, p. 1038.]

Roi : *George Ier Touboou.* — Successeur présomptif : Le prince *Pougi.*

Premier ministre et ministre des affaires étrangères: Le prince *Pougi*.
Assemblée législative. Président: *William Tougi*.

Consuls à Noukoualofa dans l'île de Tongatabou.

Allemagne (Empire d'): N. . . . à Apia. — Grande-Bretagne: R. *Leefe*, VC.

Notice statistique.

Superficie: 997 kil. carrés.

Population, d'après l'évaluation des autorités tongaïennes: 22000 habitants, dont 250 étrangers.

Commerce 1889 (en marcs allemands).

Nationalité des commerçants.

	Imp.	Exp.		Imp.	Exp.
Angleterre .	503434	872569	France . .	13834	—
Allemagne .	310963	765187	Autres pays	153526	45711
Etats-Unis .	434	32	Total	982191	1 683499

Valeur du commerce de transit: 76380 marcs allemands.

Le principal article d'exportation est le copre (en 1889 pour 1 544234 marcs allem.).

Mouvement des ports 1889. Entrés 99 navires (42722 tonn. de reg.) dont 54 navires anglais (14401 tonn.) et 34 navires allemands (20933 tonn.)

Turquie.

[Règne du Grand-Turc (Empire). — Monarchie héréditaire dans la souche des Osmans pour l'aîné des Princes. La constitution du 23 décembre 1876 (7 Zilhidje 1293) est abolie de fait, l'assemblée générale n'ayant plus été convoquée depuis 1877. L'assemblée générale se compose du Sénat et de la Chambre des députés. Les membres du Sénat, dont le nombre ne doit pas excéder la moitié de celui des députés, sont nommés à vie par le Sultan; les députés, dont le nombre est fixé en raison d'un député sur 50000 ottomans du sexe masculin, sont élus au scrutin secret pour une période de 4 ans. Le Souverain est en même temps, à titre de Khalife suprême, le chef ecclésiastique des mahométans. Le représentant direct du pouvoir spirituel du Khalifat est le „cheikh-ul-islam" le chef des ulémas (autorités du corps enseignant). — Le cheikh-ul-islam et le grand-vizir portent le titre d'„Altesse". Les fonctionnaires suprêmes, auxquels appartient le titre d'Excellence, sont dans les fonctions civiles le „vizir" et le „bala", dans les fonctions militaires le „muchir" (maréchal); ce titre est d'usage aussi pour l'„oullah" de 1ère classe, dans les fonctions civiles, pour le „férik" (général de division) et pour le „roumili beyler bey" (titre honoraire), auxquels appartient de droit, de même qu'à l'„oullah" de

2ème classe, au „liva“ (général de brigade) et aux titres honorsires de „mir i miran“ et „mir ul umera“, le titre de „Pacha“. „Mufti“ est le titre du membre jurisconsulte dans les conseils de la guerre, de la marine etc., ainsi que dans les conseils administratifs des provinces, districts, villes etc. Tous les employés de la magistrature et des chancelleries portent le titre d'Effendi. Tous les fils de pachas et les officiers supérieurs portent le titre honorifique de Bey. Ce titre est également porté par les personnes auxquelles le Sultan le confère. Tous les officiers subalternes, ainsi que les employés de l'administration et de la cour au dessous du 2ème rang portent le titre d'Aga. — Pavillon de guerre: Rouge, chargé au milieu d'un croissant et d'une étoile de couleur blanche. Pavillon de commerce: Trois bandes horizontales. Rouge, Vert, Rouge. Voir année 1879, p. 983.]

Conseil des ministres.

Ministre-secr. d'Etat, grand-vizir et président du Conseil des ministres: *Kiamil* Pacha. — Cheikh-ul-islam: *Omer Lutfi* Effendi.

Ministres d'Etat. *Aarifi* Pacha, président du conseil d'Etat. — Affaires étrangères: *Saïd* Pacha. — Guerre: *Ali Saïb* Pacha. — Marine: *Hassan* Pacha. — Intérieur: *Munir* Pacha. — Travaux publics, commerce et agriculture: *Raïf* Pacha. — Justice: *Riza* Pacha. — Finances et liste civile: *Agob* Pacha *Kazazian*. — Instruction publique: *Munif* Pacha. — Intendant des evkafs (biens consacrés aux mosquées etc.): *Zihni* Pacha.

Sénateurs.

Le grand-vizir *Kiamil* Pacha, le cheikh-ul-islam *Omer Lutfi* Effendi, *Ahmed Vefik* Pacha, *Namik* Pacha, *Abraham* Pacha, *Riza* Effendi, *Ali Riza* Pacha, *Mihran* Bey, *Mavroyény* Pacha, *Emin* Effendi, *Aarifi* Pacha, *Saïd* Pacha, *Lebib* Effendi, *Costaki* Pacha, *Davidson* Effendi.

Conseil d'Etat.

Président: *Aarifi* Pacha. Vice-président: *Izzedin* Bey. Secr.: *Vasfi* Effendi. — Membres: Le chérif *Abdullah* Pacha, *Ali* Bey, *Riza* Bey, *Sidky* Bey, *Zia* Bey; *Mahmoud* Pacha, *Nedjib* Effendi, *Ahmed Réfik* Bey, *Nurian* Effendi, *Abro* Effendi, C. *Carathéodori* Effendi, M. *Sahib* Bey, *Ghalib* Bey, *Châlid* Effendi, *Ibrahim* Bey, *Izzeddin* Bey, *Ekrem* Bey, *Husni* Bey, *Kassim* Pacha, *Abdillah* Pacha, *Rechid* Bey, *Nichan* Effendi, *Saïd* Bey, *Aziz* Bey, *Chekib* Bey, *Musurus* Bey, *Ferid* Bey.

Sous-secrétaires d'Etat (Mustéchars) *et autres autorités centrales.*

Mustéchar du premier ministre: N. . . . — Affaires étrangères: *Artin* Pacha *Dadian*. — Justice: *Vahan* Effendi. — Intérieur: *Rizvan* Bey. — Travaux publics etc.: *Horn* Effendi.

Ministre de la police: *Nazim* Bey.

Directeur-général des contributions indirectes: *Hussan Fehmi*

Pacha ; mustéchar : *Bertram* Effendi. — Directeur de l'impôt foncier : *Ali Riza* Pacha. — Directeur des postes et des télégraphes : *Hassan Ali* Bey.

Maison du Sultan (Mabéïn).

Maréchal du Palais : *Ghazi Osman* Pacha. — Kizlar Agassi : *Yaver* Aga, chef des eunuques. — Premier chambellan : N. . . . — Second chambellan : *Hadji Ali* Bey. — Premier secrétaire du Sultan : *Sureya* Pacha. — Grand-maître des cérémonies et drogman du Divan impérial : *Munir* Pacha. — Secrétaire du Sultan : *Kiazim* Bey. — Chambellans : *Raghib* Bey, *Bessim* Bey, *Emin* Bey, *Hussein* Bey, *Aarif* Bey. — Premier imam : *Youssouf* Effendi. — Premier médecin du Sultan : *Mafroyeni* Pacha. — Trésorier du Palais : *Ali* Bey. — Premier intendant des Palais : *Ahmed* Effendi. — Premier écuyer : *Nouri* Pacha.

Aides de camp-généraux etc. : Les maréchaux *Ghazi Osman* Pacha, *Mehemed Namik* Pacha, *Réouf* Pacha, *Ibrahim Dervich* Pacha, *Ali Saïb* Pacha, *Hussein Fevzi* Pacha, *Hadji Wessim* Pacha, *Fouad* Pacha, *Ali Nizami* Pacha, *Arif* Pacha, *Tevfik* Pacha, *Dreysse* Pacha, *Shakir* Pacha. — Premier aide de camp de guerre : *Mehemed* Pacha. — Aides de camp honoraires : *Mehemed Zekki* Pacha, *Ibrahim Edhem* Pacha, *Osman* Pacha, *Starke* Pacha, baron *von der Goltz* Pacha, *Kamphoevener* Pacha, *von Hobe* Pacha, *Ristow* Pacha, *Vitalis* Pacha, *Assaf* Bey, *Ismaïl* Effendi, *Hakki* Effendi.

Administration provinciale.

Gouverneur-général (Valy) du vilayet Monastir : *Fazli* Pacha. — Crète : *Chevket* Pacha ; sous-gouverneur : *Georgi* Pacha. — En outre 7 vilayets : Constantinople, Andrinople, Salonique, Janina, Kossovo, Scutari et Sserfidshe (Thessalie). — Les vilayets sont subdivisés en *livas* ou provinces, à la tête desquelles se trouvent les *mutessarifs* (gouverneurs). Les livas sont divisées en *kazas* (cantons ou districts) qui sont administrés par des *kaïmakams* (lieutenants-gouverneurs). Les *kazas* sont divisés en *nahiyés* (communes) administrées par des mudirs (maires).

Préfet de Constantinople : *Mazhar* Pacha.

Roumélie Orientale. Cette province, jouissant d'une administration autonome, a été créée par le traité de Berlin du 13 juillet 1878 et placée sous l'autorité immédiate de la Sublime Porte. Le 18 septembre 1885 elle fut réunie à la Bulgarie, mais cet acte n'a pas été reconnu par les puissances européennes jusqu'en novembre 1890. La province est divisée en 6 départements. — Voir la Bulgarie.

Bulgarie : voir p. 1117.

Bosnie, Herzégovine et Novibazar : voir Autriche-Hongrie.

La Turquie d'Asie comprend 7 vilayets dans l'Asie-Mineure, de plus l'Arménie, la Mésopotamie, Mossoul, Alep, la Syrie, le

Liban, Jérusalem et l'Arabie, Etats qui sont chacun dans des conditions de dépendance différentes vis-à-vis de la Sublime Porte.

Samos: voir p. 1122.

La Turquie d'Afrique comprend les vilayets de Tripoli et de Barca et l'Egypte, voir p. 1124.

Chefs de communautés religieuses (Roueçaï-milel).

Patriarche des Grecs orthodoxes: *Dionysios V.* — Patriarche des Arméniens orthodoxes: *Choran Achikian.* — Patriarche des Arméniens catholiques: *Azarian.* — Exarche de l'église orthodoxe bulgare: *Yossif.* — Chef civil de la communauté latine: O. *Varthalites* Effendi. — Chef civil de la communauté protestante: *Agop* Effendi. — Grand-rabbin (Khakham-Bachi) des israélites: *Moise Levi* Effendi.

Archevêques etc. catholiques-romains. Alep (Asie). Rit maronite: Paul *Hachim* (1885). Délégué apostolique: Msgr. *Piavi* (1876). — Amadie (Mésopotamie). Rit chaldéen: G. *Goga,* délégué apostol. pour la Perse, la Mésopotamie, le Kurdistan et l'Arménie-mineure (1882). — Antiochie: Vinc. *Tizzani* (1886), patriarche du rit maronite (1855). D. G. *Scelhot,* patriarche du rit syriaque (1874). P. *Ralli*, patriarche du rit latin (1882). — Bagdad. Archevêque du rit latin: L. *Trioche* (1857). Délégué apostol.: E. *Altmayer* (1884). Archevêque du rit syriaque: R. *Ciarchi* (1872). — Beyrouth. Rit maronite: G. *Debs,* archevêque (1872). — Constantinople. Délégué apostolique: *Boñetti* (1887). — Damas. Rit syriaque: J. *David* (1879). Maronites: N. *Dahdah* (1872). — Diarbekir (ou Séleucie en Mésopotamie). Rit chaldéen: G.-A. *Kayath* (1879). — Durazzo (Macédoine): R. *d'Ambrosio*, archevêque (1847). — Jérusalem: *Piowi.* — Mossul. Rit chaldéen: P. E. *Abolionan,* patriarche (1879). Rit syriaque: C. *Benham Benni* (1861). — Prizrend (Albanie): F. *Czarew,* archevêque d'Uskup (1879). — Smyrne: A. *Timoni*, métropolitain (1879). — Tyr et Sidon. Rit maronite: E. *Bostani,* archevêque (1856).

Archevêques grecs-melkhites. Antiochie: G. *Youssef,* patriarche. — Alep: C. *Gehe.* — Homs (Syrie): G. G. *Ata.* — Tyr: E. *Zulhuf.*

Patriarches grecs-orthodoxes. Constantinople: *Dionysius V,* archevêque et patriarche œcuménique (1886). — Antiochie: *Germanos*, patriarche d'Antiochie et de l'Orient (1850). — Jérusalem: *Nikodemus,* patriarche de Jérusalem, de l'Arabie, de Canaan, Galilée et Palestine.

Patriarches arméniens. Constantinople: Archevêque et chef de tous les Arméniens de la Turquie: *Achikian.* — Cilicie (Sis): *Mikirtitch*, *Katholikos.* — Aghthamer (Ile dans le lac de Wan): *Rhatchatour, Katholikos.* — Jérusalem: *Harativun,* archevêque. — En outre 22 diocèses.

Armée.

Commandants des ordous (muchirs).

Ière armée (garde imp.) [Constantinople]: *Réouf* Pacha. — IIème armée [Andrinople]: *Veissel* Pacha. — IIIème armée [Monastir]: *Fazly* Pacha (Férik). — IVème armée [Erzingjan]: *Zéki* Pacha. — Vème armée [Damas]: *Husséïn Fevzi* Pacha. — VIème armée [Bagdad]: *Nafiz* Pacha. — VIIème armée [Yémen]: *Hassan Haïri* Pacha (Férik). — Division de Tripoli de Barbarie: Férik *Hassan Edip* Pacha.

Corps diplomatique à Constantinople [et Consuls].

Allemagne (Empire d'). Ambassadeur: *de Radowitz*, cons. int. act. (1882). — 1er secr. d'amb.: Le Dr. *de Winckler*, cons. de lég. — 2ème secr. d'amb.: François prince *de Thurn-et Taxis*, cons. de lég. — Commandé: Le comte *de Bernstorff*, lt. — Interprètes: *Testa*, le baron *de Redwitz*, *de Eckhardt*. — Aumônier: *Suhle*. — Médecin: Le Dr. *Mühlig*. — Chef de la chanc.: *Reeck*, cons. aulique. [Alep: J. J. *Zollinger*. — Beyrouth: Le Dr. *Schrœder*, CG. — Bosna-Seraï: *d'Oertzen*. — Constantinople: *Gillet*, cons. int. de lég. et CG. — Jérusalem: Le Dr. *de Tischendorf*. — Salonique: Le Dr. *Mordtmann*. — Smyrne: Le Dr. *Stannius*. — De plus 14 VC. et 5 ag.]

Amérique (Etats-Unis d'). E. e. et M. pl.: S. *Hirsch* (1889). — Secr. de lég.: *Mac-Nutt*. — Drogman: *Gargiulo*. [Bagdad: J. *Haynes*. — Beyrouth: E. *Bissinger*. — Jérusalem: H. *Gillman*. — Sivas: H. M. *Jewett*. — Constantinople: *Sweeny*, CG.; J. *Azarian*, VCG. — Smyrne: W. *Emmet*. — De plus 5 VC et 11 ag.]

Autriche-Hongrie. Ambassadeur: H. baron *de Calice*, cons. int. (1880). — Conseillers d'ambass.: F. chev. *Schiessl de Perstorff*, E. *Blähdorn*. — Secrétaires d'ambass.: E. comte *Széchényi*, H. comte *Coudenhove*. — Att.: A. comte *Palffy d'Erdœd*. — Interprètes: G. baron *Call Rosenburg de Culmbach*, cons. de lég.; N. *de Jankó*, L. *Müller*, secrétaires de lég.; R. comte *Coronini-Cronberg*, att. — Att. milit.: J. chev. *de Manega*. — Cons. de la chanc.: L. *Holbura*. [Alep: M. chev. *de Picciotto*, CG. — Andrinople: J. *Cingria*. — Beyrouth: A. chev. *de Schulz*, CG. — Constantinople: *St. Kvassay de Kvassó et Brogyán*. — Damas: J. *Bertrand*. — Jaffa: J. *Pascal*. — Janine, chargé: C. J. *Pinter*, VC. — Jérusalem: A. chev. *de Strautz*. — La Canée: F. *Mischke*, CG. — Monastir, chargé: R. *Pogatscher*, VC. — Salonique: A. comte *Viscovich*, CG. — Scutari: R. *Hickel*. — Smyrne: E. O. *Rémy-Berzencovitch de Szillas*, CG. — Trébizonde: G. chev. *de Chiari*, MR. et CG. — Tripolis, chargé: E. *Rossi*. — Uskub: N. *Schmücker*. — De plus 21 VC. et 10 ag.]

Belgique. E. e. et M. pl.: É. *de Borchgrave* (1884). — Cons. de lég.: Le *Louchier*. — Drogmans: G. baron *de Hübsch*, S.

Marghetitch. — Chanc.: E. *de Posson.* — Capit. de port: *Temple.* [Alep: F. *Poche.* — Andrinople: H. *Badetti.* — Beyrouth: H. *Frederici*, CG. — Salonique: Ch. *Callinus*, CG. — Trébizonde: A. *Sassi.* — Varna: E. *Tedeschi.* — De plus 5 VC. et 4 ag.]

Brésil. [Beyrouth: *Nacouz*, C. pour la Syrie.]

Danemark. La légation de Suède et Norvége est chargée des affaires diplomat. [Beyrouth: J. *Löitved.* — Smyrne: K. C. *Brinckman.* — Et 9 VC.]

Espagne. E. e. et M. pl.: *Ruata* (1890). — Secr. de lég.: T. *Piñeyro.* [Alep: N. *Marcopoli.* — Beyrouth: J. *Pardi.* — Constantinople: P. *Ortiz de Zugasti.* — Jérusalem: A. D. *Miranda.* — Salonique: F. baron *Charneaut.* — Et 25 VC.]

France. Ambassadeur: Le comte *de Montebello* (1886). — Cons. d'amb.: Le comte *de Lauyier-Villars.* — Secrétaires d'amb.: Le Dr. *Fabre-Luce*, *d'Assier*, *Mantellier*, *de Montrachy.* — Drogmans: *Robert*, CG.; *Rouet*, *Huart.* — Att. milit.: *Berger*, capit. — Secr. archiv.: *Outrey.* [Alep: *Gilbert.* — Andrinople: *Degrand.* — Bagdad: *Pognon.* — Beyrouth: Le vicomte *de Petiteville*, CG. — Bosna-Seraï: *Auzépy.* — Caïfa: J. *Monge.* — Crète: N. . . . — Constantinople: A. *Gazay*, CG. — Damas: *Péretié.* — Djeddah, chargé: *Labosse*, VC. — Jérusalem: *Ledoulx.* — Salonique: *de Lacretelle.* — Scutari (Albanie): *Le Rée.* — Smyrne: Ch. F. N. *Champoiseau*, CG. — Trébizonde: *Gasselin.* — Tripoli: Ch. F. *Destrées*, CG. — De plus 10 VC. et 31 ag.]

Grande-Bretagne. Ambassadeur: Le très-hon. Sir W. A. *White* (1886). — Secrétaires de lég.: E. *Fane*, l'hon. Ch. *Hardinge*, A. H. *Hardinge*, Ch. *des Graz*, R. *Tower*, M. *de C. Findlay.* — Att.: L'hon. H. *Jolliffe.* — Att. milit. et naval: H. *Chermside*, col. — Drogmans: Sir A. *Sandison*, H. *Marinitch.* — Chapelain: Rev. W. E. *Cockshott.* — Médecin: Le Dr. E. *Dickson.* — Secr. en chef: H. *Silley.* [Alep: T. *Jago.* — Andrinople: H. *Cumberbatch.* — Bagdad: W. *Tweedie*, col. et CG. — Bassorah: Ch. W. *Rowenschaw*, ag. pol.; W. C. R. *Stratton.* — Beyrouth: *Trotter*, CG. — Bengasi: J. Ch. W. *Alvarez.* — Bosna-Seraï: E. *Freeman.* — Constantinople: Sir J. A. *Fawcet*, CG. et juge; W. H. *Wrench*, C. J. *Tarring*, juges supplém.; A. S. J. *Block.* — Crète: A. *Biliotti.* — Damas: J. *Dickson.* — Djeddah: C. G. *Wood.* — Erzéroum: C. *Lloyd.* — Jérusalem: N. *Moore.* — Mascate: Ch. E. *Yate*, major, agent pol. — Salonique: J. E. *Blunt*, CG. — Smyrne: F. *Holmwood*, CG. — Trébizonde: H. *Longworth.* — Tripoli: F. R. *Drummond Hay*, CG. — De plus 41 VC. et 8 ag.]

Grèce. E. e. et M. pl.: N. *Maurocordatos* (1889). — Secrétaires de lég.: E. G. *Zalacosta*, A. *Romanos.* — Médecin: *Vappiadis.* — Drogmans: R. *Preziosi*, A. *Naum*, M. *Phacaros*, *Cypreos*, *Seliniadis.* — Chanc.: E. *Mauromatis*, CG. — Président du tribunal: J. *Naum.* — Capit. de port: C. *Criesis.* [Argy-

rocastro (Albanie): D. *Vitalis.* — Avlona: C. *Nomikos.* — Berat: G. *Papageorgiadis.* — Beyrouth, chargé: *Marinaki,* CG. — Chios: J. *Sturearis.* — Elassom: D. *Somachis.* — Elbassan: N. . . . — Jaffa, chargé: N. *Meletin.* — Janine: C. *Philon,* CG. — Jérusalem: *Meletopoulos.* — La Canée: *Gennadios,* CG. — Monastir: J. *Gianopoulos.* — Prevesa: D. *Suntias.* — Rhodes: *Mertrud.* — Salonique: G. *Dokos,* CG. — Scutari: A. *Pongis.* — Serres: E. *Metaxas.* — Smyrne: G. *Argyropoulos,* CG. — Trébizonde: *Philémon.* — Uskub: *Papadopoulos.* — De plus 18 VC. et 56 agents.]

Italie. Ambassadeur: Le baron *Blanc* (1887). — Cons. d'amb.: Le marquis *Guasco di Bisio.* — Secr. d'ambass.: Le comte *Gallina.* — Att.: Le marquis *Carlotti di Garda.* — Drogmans: Le chev. *Barone, Cangia.* [Alep: E. *Vitto.* — Beyrouth: F. *Zerboni,* CG. — Bosna-Seraï: N. . . . — Constantinople: *Carcano,* CG.; J. *Borro,* juge. — Jérusalem: *Solanelli.* — La Canée: L. *Rosvadovski.* — Prévésa: G. *Mittelire.* — Salonique: F. *Bruni.* — Smyrne: P. *Castelli,* CG. — Trébizonde: L. *Gioia.* — Tripoli: P. *Grande.*]

Monténégro. Chargé d'affaires: *Bakitch.*

Pays-Bas. MR.: D. A. W. jonkheer *van Tets* (1884). — Drogman: G. *Keun.* [Beyrouth: Fr. *Wehner,* CG. — Djeddah: *Spakler.* — Rhodes: H. *Ducci.* — Salonique: S. *Grassi.* — Smyrne: R. J. *van Lennep.* — Trébizonde, chargé: J. B. *Marengo.* — Tripoli, chargé: J. jonkheer *de Testa.* — Et 21 VC.]

Perse. Ambassadeur: *Hadji Mohsin,* Muin el-moulk. — Cons. d'ambass.: Mirza *Djevhad* Chan. — Secrétaires de lég.: *Artaki* Chan, *Nevruz* Chan, drogman; Mirza *Feredjullah* Chan, drogman; Mirza *Sadyk* Chan, archiviste; Hadji *Aga* Chan, drogman. — Att. milit.: *Riza* Chan, col. — Chanc.: *Barozzi.* [Bagdad: Mirza *Mahmud* Chan, CG. — Brussa: Hadji Mirza *Riza* Chan. — Constantinople: *Ohannes* Chan, CG. — Erzéroum: Mirza *Hassan* Chan. — Ismid: *Uhanis* Chan. — Kerbela: *Mohamed Hassan* Chan. — Kerkuk: *Abbas* Aga. — Scham: Mirza *Ali Akber* Chan. — Suleimanieh: Mirza *Ali* Chan. — Tantaneh: *Ssalim Sanami.* — Trébizonde: Hadji Mirza *Hussein* Chan, CG. — Vane: Mirza *Musa* Chan.]

Portugal. E. e. et M. pl.: Le baron *de San Pedro* (1890). [Alep: A. *Marcopoli.* — Beyrouth: J. *Parodi.* — Constantinople, chargé: J. *Carcano,* CG. — Crète: E. *Petychaky.* — Jérusalem: N. . . . . — Smyrne: J. *Dorshamet.*]

Roumanie. E. e. et M. pl.: M. *Mitilineo* (1889). — Secrétaires de lég.: J. D. *Ghika,* cons. de lég.; N. *Petrasco.* — Att.: C. M. *Mitilineo.* — Drogmans: A. *Lahaille,* G. *Constantinidi.* [Beyrouth, chargé: A. *Girard.* — Constantinople: M. A. *Sturdza,* CG. — Salonique, chargé: A. *Stamadiati,* VC. — Smyrne: H. *Keun.*]

Russie. Ambass.: A. *Nélidow,* cons. int. act. et chamb. (1883). — Cons. d'ambass.: *Jadovski.* — Secrétaires d'ambass: *Tcha-*

rykow, gentilh. de la Chambre et cons. d'Etat; *Néklioudow*, cons. de cour; *Sviëtchine*, ass. de coll.; *Manssourow*, cons. hon.; *Smirnow*, gentilh. de la Chambre; S. *Sverbeïew*, ass. de coll. — Drogmans: *Ivanow*, cons. d'Etat act.; P. *Maximow*, cons. de coll.; V. *Maïkow*, cons.-tit. — Att. mil.: *Peckkow*, col. [Alep: *Yakimanski*, cons. d'Etat — Andrinople: *Lichine*, cons. de coll. — Bagdad: P. *Preafidine*, cons. de coll. — Beyrouth: *Petkovich*, cons. d'Etat act. et CG. — Bosna-Seraï: M. *Bakounine*, cons. de coll. — Constantinople: *Lagovski*, cons. d'Etat act. et CG. — Diarbékir: N. . . . . — Erzéroum: A. *Dennet*, major-gén. — Janine: *Skriabine*, cons. de cour. — Jérusalem: V. *Maximow*, cons. d'Etat et CG. — La Canée: *Niaga*, cons. d'Etat et CG. — Mossoul: N. . . . — Prizrend: Th. *Lissévitch*, cons. de coll. — Salonique: J. *Yastrébow*, cons. d'Etat et CG. — Samsoun: N. *Naliëtow*, cons. de coll. — Smyrne: N. *Illarionow*, CG. et cons. d'Etat act. — Trébizonde: A. *Tsorokine*, CG. et cons. d'Etat. — De plus 17 VC. et 6 ag.]

Serbie. E. e. et M. pl.: *Novakovitch* (1886). — Secrétaires de lég.: T. *Terkhan*, drogman; A. *Boozovitch*. — Att. mil.: *Tchohadjilet*. — Capit. de port: N. *Tsirkovitch*. [Monastir: *Bodi*.]

Suède et Norvége. E. e. et M. pl.: N. . . . . — Secr. de lég.: C. E. *de Geijer*, chamb. — Drogman: A. *Timoni*. [Smyrne: F. W. *Spiegelthal*.]

Notice statistique.

Superficie et population.

Possessions.	Kilom. carrés.	Population.	Hab. p. kil. c.
Possessions immédiates	165438	5 575025	34
Bosnie et Herzégovine } occupées par	51110	1 336091	26
Sandjak Novibazar } l'Autr.-Hongr.	9955	168000	17
Bulgarie, principauté tributaire . .	63045	3 154375	31
Roumélie Orientale, prov. autonome	35590		
a. En Europe . . .	323138	10 233491	31
Possessions immédiates	1 890000	16 227351	9
Samos, principauté tributaire . . .	468	43901	94
b. En Asie	1 890468	16 271252	9
Vilayet de Tripoli.	1 033000	1 000000	1
Protectorat: Egypte	1 021354	6 817265	6
c. En Afrique . . .	2 054354	7 817265	4
L'Empire ottoman	4 267960	34 322008	8
Dont			
Possessions immédiates	3 088438	22 802376	7
Etats tributaires et protectorats . .	1 179522	11 519632	10

Villes principales.

Population approximative des *villes* principales de la Turquie d'Europe: Constantinople 873565 ('85), Salonique 150000, Andrinople 70886 hab. (pour les villes de la Bulgarie voir „Bulgarie"); de la Turquie d'Asie: Smyrne 186510, Damas 150000, Alep 110000, Bagdad 100000 (population domiciliée), Beyrouth 85000, Erzéroum 60000, Brousse 60000, Mossoul 57000, Diarbekr 47000, Kaisarié 45 à 50000, Trébizonde 45000, Adana 45000, Konia 40795, Siwas 40000, Manissa 40000, Angora 37000, Homs 35000, Marash 35000, Jérusalem (1887) 43000, Kastambol 33000, Kharput 30- à 35000, Erzingian 30000, Ourfa 30000, Vane 30000 habitants.

Finances.

Le projet de budget pour l'année financière 1299 (du 13 [1er] mars 1883 au 12 mars [28 février] 1884) avait évalué les recettes à 1631 300600 et les dépenses à 1622 301600 piastres turques. Depuis lors il n'y a plus eu de budget officiel. Les dernières évaluations portent les recettes de l'Empire pour l'année 1303 (1887 à 1888) à environ 1750 000000 de piastres.

Dette publique.

Par suite du consentement des créanciers de la Porte à la conversion de la dette ottomane en une dette consolidée et unifiée, l'iradé du Sultan de déc. 1881 avait décrété l'émission de nouveaux titres de dette au montant de 92 225827 livr. sterl. Il faut y ajouter le capital réduit, mais non convertible de l'emprunt des chemins de fer rouméliens (lots turcs) au montant de 14 211407 livr. sterl., ce qui donne un total de 106 437234 livr. sterl. [3]) (au lieu de 190 997980 livr. sterl. de la dette primitive). Jusqu'au 13 (1er) mars 1887 ont été amorties 1 978528 livr. sterl.; il est donc resté une dette de 104 458706 livr. sterl.

Commerce et communications.

Commerce extérieur 1888—89. (En milliers de piastres.)

Pays.	Import.	Export.	Pays.	Import.	Export.
Gr.-Bretagne.	797 647	500 349	Pays-Bas . .	2 425	36 986
France . . .	252 052	426 473	Belgique . .	38 818	477
Autr.-Hongrie	345 524	115 464	Etats-Unis .	8 181	15 609
Russie . . .	204 816	29 419	Serbie . . .	5 789	3 124
Bulgarie . .	96 578	31 598	Allemagne .	2 994	1 410
Egypte . . .	2 034	85 109	Tunisie . . .	3 306	143
Italie . . .	46 838	38 960	Autres pays .	4 025	2 231
Grèce . . .	31 836	46 419	Total 1888—89	1945 665	1354 654
Roumanie . .	47 314	19 618	Total 1887—88	2010 595	1128 913
Perse . . .	55 488	1 265	Total 1886—87	2070 323	1270 730

Principaux articles de commerce.

Importation.		Draps	32 400	Figues	42 357
Céréales	188 639	Fer	29 135	Huile d'olive	40 572
Toilerie	169 164	Casimir et castor	25 752	Coton	36 954
Sucre	125 951	Papier	25 038	Cocons	33 338
Piqué	97 070	Vêtements	20 527	Drogueries et couleurs	32 534
Café	95 345	Bois	20 079	Minérais	29 113
Filés de coton	92 315	Mercerie	19 723	Animaux	26 796
Lainages et cotonnades	68 471	**Exportation.**		Tapis	19 628
Riz	65 432	Raisins	201 747	Dattes	17 939
Animaux	62 496	Céréales	134 100	Semences	15 530
Madapolam	58 019	Opium	80 431	Vin	15 292
Peaux et cuirs	52 542	Soie brute	80 200	Légumes	15 262
Pétrole	51 356	Mohair	60 536	Beurre et fromage	14 764
Drogueries et couleurs	47 754	Laine	56 272	Fruits	13 862
Beurre et fromage	33 092	Galles de chêne	54 409	Sésame	13 776
		Café	53 894	Hilfé	13 574

La part proportionnelle de ces articles se (présente) comme suit :

	Agriculture.	Elevage de bétail.	Forêts.	Mines.	Industrie.	
Importation	34,4	10,8	1,4	5,8	47,6	pour cent.
Exportation	63,5	18,9	4,9	2,6	10,1	

Mouvement des ports turcs (entrées et sorties comprises) 1887—88.

Pavillon.	Navires.	Dont vapeurs.	Tonneaux.
Dans la Méditerranée.			
Angleterre	13126	13010	9 274752
Turquie	130044	7448	4 810533
Autriche	4415	3922	3 722122
France	2379	2365	2 979457
Grèce	14627	4264	2 425124
Russie	2454	2082	2 030714
Italie	1750	843	956537
Egypte	805	781	749366
Suède et Norvége	219	216	208587
Allemagne	206	192	163833
Pays-Bas	77	76	72335
Belgique	44	44	55477
Danemark	40	39	42086
Samos	3218	—	35836
Roumanie	288	257	22110
Espagne	9	9	12301
Monténégro	366	—	11551
Autres pays	271	—	9206
Total	174338	35548	27 581927

Pavillon.	Navires.	Dont vapeurs.	Tonneaux.
Dans la Mer rouge.			
Angleterre	159	145	162489
Turquie	2934	48	119538
Egypte	376	137	92484
Autriche	89	89	83349
Pays-Bas	21	21	50940
France	12	12	15027
Autres pays	59	9	15118
Total	3650	461	538945
Dans le Golfe persique.			
Angleterre	250	94	102458
Perse	460	—	29143
Turquie	460	—	27162
Autres pays	3	2	3396
Total	1173	96	162159

Sont entrés en 1888 à Constantinople 8947 navires à voile jaugeant 1 013345 tonneaux et 10498 vapeurs jaugeant 9 816646 tonn., à Smyrne 1948 navires (1413 vapeurs) jaugeant 1 439386 tonn. (non compris le cabotage), à Chios 4362 navires (1445 vapeurs) jaugeant 644454 tonn., à Salonique 4450 navires (778 vapeurs) jaugeant 633275 tonn., à Trébizonde 8669 navires (524 vapeurs) jaugeant 574167 tonn., à Samsoun 547 navires (533 vapeurs) jaugeant 526493 tonn. (non compris le cabotage), à Jaffa 1690 navires (385 vapeurs) jaugeant 435490 tonn.

Marine marchande: En 1886 la marine marchande se composait, d'après l'évaluation du „Bureau Veritas", de 416 navires à voiles d'au moins 50 tonneaux jaugeant 69627 tonneaux et de 17 vapeurs d'au moins 100 tonneaux jaugeant 7297 tonneaux nets.

Chemins de fer en exploitation en septembre 1889 : 963 kilom.

Dans l'Asie mineure, sont en exploitation : les lignes aux environs de Smyrne (462 kil.), la ligne de Scutari à Ismid (91 kil.), la ligne de Modania à Brousse (38 kil.) et la ligne de Mersina à Tarse (67 kil.), total 658 kilom. En construction la ligne de Ismid-Eskichère à Angora d'environ 467 kil.

Postes (Turquie d'Europe) 1886: nombre des bureaux 408; *(Turquie d'Asie):* nombre des bureaux 746; *(Turquie d'Afrique):* nombre des bureaux 33.

Télégraphes (Turquie d'Europe) en 1886: nombre des bureaux de l'Etat 233; *(Turquie d'Asie):* nombre des bureaux de l'Etat 438; *(Turquie d'Afrique):* nombre des bureaux de l'Etat 12.

Armée.

[En vertu des lois de mai 1880, du 13/25 nov. 1886 et de février 1888 le service militaire est obligatoire. Tout conscrit cependant, après un service de 5 mois, peut se racheter du reste du service à faire dans l'armée permanente (ce service est de 3 ans pour l'infanterie et de 4 ans pour les autres armes). Le service dans la réserve (chtiad) est de 3, ou de 2 ans, celui dans la landwehr (rédif) de 8 ans et celui dans le landsturm (moustahfiz) de 6 ans. Les conscrits assignés à la réserve de dépôt n'ont à servir, sans rachat, que 6 à 9 mois. — Voir année 1885, p. 1050; 1886, p. 1048 et 1889, p. 1028.]

Organisation et effectif en temps de paix.

L'armée est divisée en 7 „ordons" (corps d'armée, voir les notices personnelles). Chaque ordon comprend 2 div. d'inf., 1 div. de cav., 1 brig. d'art. de campagne, 2 div. du 1er ban de la landwehr et 2 div. du second ban de la landwehr. Cependant il manque, dans le 6ème ordon, les 2 div. du second ban de la landwehr et dans le 7ème ordon, la div. de cav. ainsi que toutes les 4 div. de landwehr. Total: 14 div. d'inf., 6 div. de cav., 7 brig. d'art. de camp., 12 div. du 1er ban de la landwehr et 10 div. de second ban de la landwehr. Chaque div. d'inf. et chaque div. de landwehr est de 2 brig., chaque div. de cav., de 3 brig. Les brig. d'inf. portant les numéros impairs comprennent chacune 2 rég. d'inf. et 1 bat. de tireurs, les autres brig. d'inf, ainsi que celles de la cav. et de la landwehr, ont chacune 2 rég. Par contre sont attachés à la 2ème brig. d'inf. 1 rég. de pompiers de 3 bat. à la 4ème brig. d'inf., 2 rég. de zouaves à 2 bat. et à la 6ème brig. d'inf., 1 bat. d'inf. montée sur des mulets. (Armement de l'infanterie: Fusil système Mauser, magasin à tuyau, 8 cartouches, calibre 11 mm.) Tous les autres rég. d'inf. (ligne et landwehr) ont chacun 4 bat. à 4 comp. et tous les rég. de cav. chacun 5 esc.; à la 1ère div. de cav. est attaché un rég. d'escorte. Les brigades d'art. de camp. comprennent chacune 2 régts., dont l'un est composé de 1 section à cheval de 3 batt., de 3 sections montées à 4 batt. et 1 section d'art. de montagne à 2 batt. et l'autre de 3 sections montées à 4 batt. Au 7ème ordon est attaché seulement 1 rég. d'art. de camp. composé comme les régts. à 5 sections des brig., et en dehors des formations de brigade et de division, il y a encore 1 rég. d'art. de camp. modèle composé de même. De plus il y a: Régiments d'art. de place: 2 de 4 bat. à 4 comp., 2 de 3 bat. à 4 comp., 2 de 4 bat. à 3 comp. et 4 bat. séparés à 3 comp. — Régiments d'ouvriers d'artillerie: 2 de 2 bat. à 5 comp. et 2 bat. d'école à 5 comp. — Régiments du génie: 2 de 3 bat. à 2 comp. et 1 de 2 bat. à 4 comp. — Bataillons de pionniers: 4 à 4 comp. et 2 comp. séparées de pionniers. — 1 bat. du train des équipages de 3 comp. et 18 comp. séparées du train. Donc les effectifs se présentent comme suit:

Infanterie: 2 rég. de zouaves = 4 bat.; 56 rég. d'inf. = 224 bat.; 14 bat. de tireurs, 1 bat. d'inf. montée. Total 243 bat. à 400 h.	env.	97200
Cavalerie: 37 rég. = 185 esc. à 160 h.	env.	29600
Artillerie de campagne: 8 rég. = 24 batt. à chev., 96 batt. montées et 16 batt. de montagne; 6 rég. = 72 batt. montées. Total 208 batt. à 6 canons et 100 h.	env.	20800
Artillerie de place: 92 comp. à 100 h.	env.	9200
Ouvriers d'artillerie: 30 comp. à 100 h.	env.	3000
Troupes techniques (y compris 1 comp. de télégr.): 50 comp. à 100 h.	env.	5000
Train: 21 comp. à 100 h.	env.	2100
352 bat. en cadres de la landwehr, à 10 h. . . .	env.	3500
Total de l'effectif de paix	env.	170400

En outre: env. 12000 officiers et 30000 chevaux et bêtes de somme, 1248 canons de campagne et de montagne et 2300 canons de forteresse.

Effectif de guerre.

Le nombre des troupes de réserve congédiées est de 27000, celui des réserves de dépôt de 37500 hommes.

La landwehr compte 590000 et le landsturm 262000 hommes.

Le nombre total des troupes disponibles en Europe en cas de guerre peut donc être évalué de 800000 à 1 000000 d'hommes.

Flotte.

[Pour les troupes de la marine la durée du service a été fixée à 12 ans, dont 5 ans dans la marine active, 3 dans la réserve et 4 dans le rédif de la marine.]

Le personnel de la marine se composait en 1888 de 6 vice-amiraux, 11 contre-amiraux, 208 capitaines de vaisseau, 289 capitaines-lieutenants, 228 lieutenants, 187 enseignes, 30000 matelots et 9643 soldats de la marine, total 40572 hommes.

La flotte avait vers la fin de l'année 1886 l'effectif suivant:

15 navires cuirassés: 7 frégates (dont une en construction) et 8 corvettes. (En outre 2 corvettes en construction).

50 navires en bois: 3 frégates, 8 corvettes, 18 canonnières, avisos etc., 3 yachts impériaux et 18 transports.

10 bateaux-torpilleurs et 2 bateaux-torpilleurs sous-marins (système Nordenfeldt).

Bulgarie[1]).

[Principauté. — Monarchie héréditaire et constitutionnelle sous la souveraineté de la Sublime-Porte. Constitution du 17 (29) avril 1879. L'Assemblée nationale se compose de Députés du peuple, un par 10000 âmes, élus directement par plébiscite. Les ministres sont respon-

[1]) La situation politique actuelle en Bulgarie n'a pas été reconnue jusqu'à présent (novembre 1890), par les Puissances.

sables au Prince et à l'Assemblée nationale. — Pavillon de guerre et de commerce: Deux bandes horizontales, Blanc, Vert et Rouge. — Armes de l'Etat: Un lion d'or sur écusson rouge.]

Prince régnant.

Le prince *Ferdinand*, duc de Saxe, de la Maison de Saxe-Cobourg-et-Gotha (voir ce duché) né 26 février 1861, élu à l'unanimité Prince de Bulgarie par la Grande Assemblée Nationale de Tirnova, 7 juillet 1887. Prête serment à la constitution, 14 août suivant, à Tirnova, et prend le pouvoir sous le nom de *Ferdinand Ier*, „Altesse Royale".

Ministère (20 août 1887).

Président et ministre de l'intérieur: St. *Stambolow*. — Affaires étrangères et: N. . . . — Finances: N . . . — Justice: D. *Tontchew* (décembre 1888). — Instruction publique: G. *Jivkow*. — Guerre: S. *Moutkourow*, colonel.

Secrétaire-général du Conseil des ministres: P. *Soranow*.

Chambre des députés.

Président: N. . . . — Vice-président: N. . . .

Départements ministériels et autres autorités centrales.

Secrétaires-généraux. Intérieur: J. *Loukanow*. — Aff. étrangères: J. D. *Panaïotow*. Finances: C. *Beltchew*. — Justice: Le Dr. A. *Petrow*. — Travaux publics et chemins de fer de l'Etat: P. *Nicolow*, directeur. — Postes et télégraphes: P. *Mathéew*, directeur-gén.

Exarque grec-orthodoxe de Bulgarie [Constantinople]: Mgr. *Joseph*.

Cour de cassation. Présidents: C. *Stoïanow*, C. *Pawlow*, S. *Zografski*. — Procureur: Le Dr. P. *Dantchow*.

Cour des comptes. Président: J. *Guzelew*.

Banque nationale: Gouverneur, chargé: M. *Tenew*.

Bureau de statistique. Directeur: J. *Slavow*.

Conseil sanitaire civil. Directeur: Le Dr. G. *Jetchew*.

Autorités provinciales.

Préfets des départements. Bourgas: C. *Milkovski*. — Philippopolis chargé: C. *Kounew*. — Roustchouk: N. *Obretenow*. — Slivno: P. *Dagorow*. — Sofia: G. *Tichew*. — Tirnova: P. *Manolow*. — Varna: J. *Drassow*.

Maire de Sofia: D. *Petkow*. — Préfet de police: M. *Radoslavow*.

Métropolitains grecs-orthodoxes etc. Lovtcha: *Nathanaël*. — Philippopolis, chargé: *Parthenii*. — Roustchouk: *Grégoire*. — Samokoff: *Dossithée*. — Slivno: *Séraphim*. — Sofia: N. . . . — Tirnova: *Clément*. — Varna: *Siméon*. — Widdin, chargé: *Kyrille*. — Vratza: *Constantin*.

Archevêque catholique-romain de Sofia et de Philippopolis: *Menini*.

Métropolitains grecs-œcuméniques. Anchialo: *Vassilios*. —

Messembria : *Sophronios.* — Philippopolis : *Photius.* — Sésopolis : *Parthenios.* — Varna : N. . . .

Présidents des cours d'appel. Philippopolis : G. *Grouew.* — Roustchouk : V. *Popow.* — Sofia : J. *Milarow.*

Armée et flottille.

Chef de l'état-major-général : R. *Petrow*, lt.-colonel et aide de camp. — Comptabilité : D. *Lubomski*, colonel. — Intendance, chargé : J. *Ivanow.*

Inspecteurs. Artillerie : P. *Tantilow*, major. Cavalerie : N. *Petrounow*, major.

Ecole militaire. Commandant St. *Paprikow*, major.

Commandant de la flotille : P. *Angelow*, major.

Commandants des brigades. Ière brigade [Sofia] : K. *Marinow*, major. — IIème brigade [Widdin] : N. *Botchew*, major. — IIIème brigade [Roustchouk] : P. *Drandarevski*, major. — IVème brigade [Choumla] : M. *Savow*, major. — Vème brigade [Philippopolis] : D. *Nicolaiew*, colonel. — VIème brig. [Slivno] : N. *Petrow.*

Cour du prince etc.

Cabinet secret. Chef : Le Dr. D. *Stanciow*, gentilh. de la Ch.

Grand-maréchal de la cour : A. comte *de Foras*, cons. int. act. — Maître des cérémonies : R. comte *de Bourboulon*, chamb. —

Ecuyer de la cour, chargé : Le comte *de Grenaud de St-Christophe*, chamb. — Médecin du Prince : Le Dr. C. *Ikalovicz.* — Commandant du palais : G. *de Dobner*, major et chamb.

Aides de camp : R. *Petrow*, lt.-col. ; V. *Vinarow*, M. *Savow*, K. *Marinow*, J. *Petrounow*, majors. — De service : G. *de Dobner*, P. *Markow*, G. *Stoïanow*, majors.

Chancellerie du prince. Chef, chargé : S. *de Tapshileshtow*, cons. d'Etat, en même temps chancelier des Ordres bulgares. Secrétaires : L. *Moravénow*, J. *d'Exarque.* — Intendant de la liste civile : G. *de Dobner*, major.

Corps diplomatique à Sofia [et Consuls].

Allemagne. [Sofia, chargé : W. baron *de Wangenheim*, cons. de lég. et CG. à Galatz. — Varna, chargé : A. baron *de Brück*, VC. et gentilh. de la Ch.] — **Autriche-Hongrie** : Agent diplom. et CG. : St. *Burian de Rajecz.* [Pilippopolis, chargé : V. *Steinbach de Hidegkut.* — Roustchouk : C. *Pauli.* — Widdin, chargé : A. *Pescha de Kiss Zam*, VC.] — **France.** [Philippopolis : *Boysset.* — Sofia : *Lanel.* — Varna : *Pellegrini.*] — **Grande-Bretagne** : Agent diplom. et CG. *O'Conor.* [Philippopolis : *Graves.*] — **Grèce** : Agent diplom. et CG. : J. *Gryparis.* [Andrinople : N. *Betzos.* — Philippopolis : M. *Dourouttis*, CG. — Varna : *Vitalis.*] — **Italie** : Agent diplom. et CG. : Le comte *Gerbaix de Sonnaz.* — **Roumanie** : Agent diplom. et CG. : F. G. *Djuxara.* [Roustchouk : Le prince *Morouzi.*] — **Serbie** : Agent diplom. et CG. : *Steïtsch.* — **Turquie** : Secr. gérant le commissariat imp. ottoman : *Réchid Bey.*

Notice statistique.

Superficie et *population.*

	Kilom. c.	
Bulgarie	63045[1])	3 154375 hab. en 1888. 33 par kil. c.
Roumélie orientale	33590[1])	

Nationalité en 1888: Bulgares 2 326250; Russes 1069; Serbes 2142; Slaves div. 2557; Turcs 607319; Grecs 58338; Israélites 23546; Tsiganes 50291; Allemands 2245; Français 544 et 80074 d'autre nationalité.

Cultes en 1888: Orthodoxes 2 432154; mahométans 668173; catholiques 18539; protestants 1568; arméno-grégoriens 5839; israélites 24352 et 3750 appartiennent à d'autres religions.

Villes les plus importantes en 1888: Philippopolis 33442, Sofia (capitale) 30428 (1890: 42000), Roustchouk 27194, Varna 25256, Choumla 23161, Slivno 20893, Stara-Zagora 16039, Tatar-Bazardjik 15659, Vidine 14772, Plevna 14307, Sistov 12482, Silistria 11414, Tirnova 11314, Kustendil 10689 habitants.

Finances.

Budget 1890. (En leï. 1 leü = 1 franc.)

Recettes.		Dépenses.	
Contrib. directes . .	37 380000	Administr. supérieure	1 669900
„ indirectes .	15 532000	Dette publique . .	6 667934
Revenus provenant des voies de communication et des capitaux et recettes diverses	19 637030	Cour des comptes .	248133
		Finances, travaux publics et chemins de fer	26 080552
		Intérieur	8 963138
Recouvrements arriérés	8 544145	Affaires étrangères et cultes, postes et télégraphes	4 784739
		Instruction publique	4 682260
		Justice	4 078398
		Guerre	23 918121
Total	81 093175	Total	81 093175

Commerce et communications.

Commerce 1889. (En milliers de leï.)

Pays.	Imp.	Exp.	Pays.	Imp.	Exp.
Turquie	9 778	30 556	Russie	4 532	85
Grande-Bretagne	21 193	12 595	Italie	1 085	1 647
Autriche-Hongrie	22 492	3 558	Belgique	1 965	1 224
France	3 449	18 390	Autres pays . .	2 125	9 701
Roumanie . . .	2 339	1 591	Total en 1889	72 869	80 581
Allemagne . . .	3 911	1 234	1888	66 362	64 199

[1]) D'après un calcul planimétrique tout récent exécuté à l'Institut géographique à Gotha.

Principaux articles de commerce en 1889.

Importation.		Matières inflammables	1775	Corderie . .	941
Tissus . . .	13703	Sel et épicerie	1730	Savons, bougies etc . .	899
Filés. . . .	9006	Vivres animaux	1545	Fruits et légumes	870
Objets en métal	6238	Café et thé .	1449		
Boissons fermentées . .	4685	Machines . .	1406	Exportation.	
Sucre . . .	3891	Papier . . .	1279	Céréales . .	63454
Articles en cuir	2143	Céréales[2]) .	1222	Animaux . .	5931
Cuir	2057	Couleurs et encre . . .	1212	Vivres animaux	2182
Pétrole[1]) . .	1966	Ver	992	Articles de parfumerie . .	1569
Bois	1938	Articles en bois, nattes	967	Tissus . . .	1523
Vêtements .	1780	Métaux bruts	963	Peaux et cuirs	1522
				Passementerie	873

La part proportionnelle de ces articles ce présente comme suit :

	Agriculture.	Elevage de bétail.	Forêts.	Mines.	Industrie.
Importation .	18,7	2,4	3,0	7,2	68,7 pour
Exportation .	82,4	12,5	—	—	5,1 cent

Chemins de fer en 1890. En exploitation : 802 kilom., dont 490 kilom. de lignes de l'Etat et 312 kilom. de lignes particulières. — En construction : 553 kilom.

Postes 1888. Nombre des bureaux 116. Recettes 1 406563, dépenses 2 269559 francs.

	Lettres.	Cartes postales.	Imprimés et échantillons.	Lettres avec déclaration de valeur et mandats de poste	
		En milliers.		En milliers.	En milliers de francs.
Service intérieur	2 934	412	1 578	38	11 727
Service extérieur	1 204	96	811	19	3 147

Télégraphes 1889. Nombre des bureaux 136, longueur des lignes de l'Etat 4484 kil., des fils 6795 kil. — Dépêches : Service intérieur 539446, service international 155251, dépêches de service 19443.

Recettes 574062 francs.

---

[1]) Y compris huiles éthériques et essences. — [2]) Y compris pommes de terre et légumes féculents.

Armée et Flotte 1890.

Effectif [1])	de paix. Offic.	Soldats.	de guerre. Offic.	Soldats.
Etat-major du ministère de la guerre	36	—	36	—
24 régim. d'infanterie à 2 bataillons	1050	24274	1450	89274
1 escadron de cavalerie de la garde	7	200	8	273
4 régim. de cavalerie à 4 escadrons	162	2884	261	10811
6 régim. d'artillerie à 4 batteries [2])	252	4426	402	16898
2 dépôts d'artill. et 1 batt. de siége	18	524	18	1052
1 régim. du génie à 2 bataillons .	75	1867	125	4367
1 compagnie disciplinaire	4	28	4	28
Total	1604	34203	2304	122703

Flotte: 1 yacht, 3 bateaux à vapeur, 7 chaloupes à vapeur et 2 bateaux-torpilleurs. Personnel: 12 officiers et 334 hommes.

[1]) En 1889, ont été formés de 12 rég. d'inf. à 4 bat., 24 rég. à 2 bat.; de 3 rég. de cav. à 5 escadrons, 4 rég. à 4 escadrons, et de 3 rég. d'art. à 7 batteries, 6 rég. à 4 batteries. L'augmentation totale de l'effectif de paix s'élève à 120 officiers, 3341 hommes, et celle de l'effectif de guerre à 142 officiers 33860 hommes. Ce dernier chiffre cependant ne sera probablement atteint que dans plusieurs années d'ici. — [2]) Chaque batterie a 4 canons pour la paix et 8 pour la guerre (les 3 quarts des pièces de 8 cm, 1 quart de 9 cm). A chaque régiment d'artillerie est attachée une division d'artillerie de montagne, chacune avec 2 canons (9 cm).

Samos.

[Principauté, sous un prince de nationalité grecque, nommé par la Sublime Porte, dont il est tributaire pour 30000 piastres par an, et placé, d'après le protocole de Londres du 11 déc. 1832, sous la garantie de la France, de l'Angleterre et de la Russie. — Pavillon: Rouge, à la croix blanche et diagonale, le canton supérieur près de la hampe chargé d'une étoile blanche à 5 rayons. — Voir année 1889, p 1035.]

Prince régnant.

Alexandre Prince *Karathéodory*, visir et muchir de l'Empire ottoman, né à Constantinople 20 juillet 1833; nommé en 1885; marié 22 juin 1869 à

Cassandra, fille de feu Paul Musurus prince de Samos.

Sénat.

P. *Géorgiadès*, G. *Constantinidès*, J. H. *Yanni*, G. *Cenduris*, représentant les quatre districts de l'île.

Autorités supérieures.

Chancelier de la principauté: E. *Stamatiadès*, commandeur.
Métropolitain grec-orthodoxe de Samos et d'Icarie: *Gabriel.*

Cour d'appel et de cassation. Président: E. *Frangoulis.* — Procureur-général: N. *Stamatiades.* — Présidents des cours de justice de 1ère instance. Vathy: S. *Joannédès.* — Marathocampo: H. *Thalassinos.* — Procureur du Prince: T. *Nicolaou.* — Gendarmerie. Commandant: P. *Barberis.* — Directeur des postes: A. *Géorgiadès.* — Directeur des télégraphes: *Circorian.* — *Médecin du Prince:* Le Dr. Ph. *Negré.* — *Directeur des offices sanitaires:* Le Dr. *Panas.*

Consuls à Vathy.

Autriche-Hongrie: C. L. *Mark.* — Espagne: A. *Stamatiades.* — France: Léon *Missir.* — Grande-Bretagne: Denys L. *Mark.* — Grèce: J. *Caluzzi.* — Italie: Aristote *Stamatiadès.* — Pays-Bas: C. L. *Mark.*

Notice statistique.

La *superficie* de l'île de Samos est de 468 kil. c.; la *population* était, au commencement de 1890, de 44661 habitants, non compris 13500 indigènes de Samos habitant le littoral de l'Asie mineure.

Cultes. La religion orthodoxe-grecque est la religion dominante; ainsi on compte à Samos 44631 grecs-orthodoxes, 25 catholiques, 3 arméniens et 2 israélites.

Nationalité. Le nombre des sujets étrangers résidant à Samos est de 614, savoir 565 Hellènes, 18 Allemands, 11 Français, 7 Italiens, 6 Anglais, 3 Autrichiens, 3 Russes, 1 Néerlandais.

Mouvement de la population.

Années	Mariages.	Naissances.	Décès.	Excédent des naissances.
1885	290	1622	723	899
1886	327	1458	737	721
1887	330	1608	740	868
1888	228	1681	871	810
1889	289	1630	670	960

Finances.

Budget de l'année 1889—90. (En piastres = 22½ centimes.)

Recettes.		Chancellerie princière	47830
Contributions directes	1 019343	Justice	383030
,, indirectes	1 173526	Sûreté publique . . .	367400
Recettes diverses . .	417605	Instruction publique .	486267
Fonds de réserve . .	778098	Travaux publics . .	364987
Total	3 388572	Service intérieur . .	911606
Dépenses.		,, extérieur . .	106260
Tribut	300000	Postes	37000
Liste civile	150000	Dépenses diverses . .	165162
Sénat	69030	Total	3 388572

La Principauté de Samos n'a pas de dette publique.

Commerce et communications.

Commerce. L'exportation de l'île de Samos en 1889 a été évaluée à 17 846931 piastres et l'importation à 15 697210 piastres.

Les principaux produits exportés étaient. (En milliers de piastres.)

Raisins . . .	7 919	Peaux tannées	1 363	Oignons . . .	187
Vin	3 288	Huile	308		

Navigation 1889. Le mouvement du port a été représenté par 908 vapeurs (dont 440 sous pavillon anglais et 261 sous pavillon grec) jaugeant 224251 tonneaux et 3633 navires à voiles (dont 2739 samiens) jaugeant 33189 tonneaux. — La marine marchande comprend 342 navires jaugeant 7813 tonneaux.

Postes en 1889 : Nombre des lettres 50375, dont 30104 du service intérieur, 17064 du service extérieur, 3004 lettres officielles et 203 bulletins ; nombre des journaux et d'autres publications périodiques 20053, total des expéditions 70428.

Télégraphes en 1889 : Nombre des dépêches 8398, dont 3673 du service intérieur, 4725 du service extérieur.

Egypte.

[Etat tributaire de la Sublime-Porte, monarchie absolue et héréditaire (primog.) sous un prince qui porte officiellement, depuis le 26 juin 1867, les titres de Khédive (vice-roi) et d'Altesse. — Pavillon : Rouge chargé au milieu d'un croissant blanc et d'une étoile à six rayons de même.]

Maison Khédiviale.

Mehemed-Thewfik, Khédive d'Egypte, Souverain de la Nubie, du Soudan, du Kordofan et du Darfour, né en 1852, fils du Khédive Ismaïl ; succède à son père 8 août 1879 (19 Chabân 1296) et reçoit l'investiture 14 août 1879 ; marié en janvier 1873 à la

Princesse *Emineh* Hanem, née en 1859, fille de feu le prince El Hamy Pacha.

Enfants : 1. Prince *Abbas* Bey, Prince héritier, né 14 juillet 1874.
2. Prince *Mehemet-Ali* Bey, né 28 octobre 1875.
3. Princesse *Kadiget-Hanem*, née 2 mai 1879.
4. Princesse *Nimet-Allah-Hanem*, née 6 novembre 1881.

Conseil des ministres.

Président : *Riaz* Pacha, en même temps ministre de l'intérieur et ministre des finances. — Affaires étrangères : *Zoulficar* Pacha. — Justice : *Fakhri* Pacha. — Instruction publique : *Aly Moubarek* Pacha. — Secr.-général : *Kahil* Pacha. — Haut-Commissaire de la Sublime Porte : Le Ghazi *A. Moukhtar* Pacha.

Sous-secrétaires d'Etat et autres autorités supérieures.

Aff. étrangères : *Tigrane* Pacha. — Justice : *Boutros* Pacha. — Intérieur : *Mahmoud* Pacha. — Finances : *Milner*. — Travaux publics : Sir Colin *Scott Moncrieff*. — Guerre et marine : *Ali Ghaleb* Pacha. — Sirdar et chef d'état-major : F. W. *Grenfell*, général.

Contentieux de l'Etat. Directeur : N. . . .

Direction générale des Wakfs (contributions). Directeurs : M. *Hamdi* Pacha, *Ata* Bey. — Administration des chemins de fer. Président : *Halton* Bey. — Postes. Directeur-gén. : *Saba* Pacha. — Douanes. Directeur-gén. : A. *Caillard ;* vice-directeur : J. *Ornstein*. — Ports et phares. Contrôleur-gén. : *Morice* Pacha.

Caisse de la Dette publique. Commissaires et directeurs étrangers. Autriche-Hongrie : C. comte *Zaluski* ; Grande-Bretagne : *Money ;* France : *Le Chevalier ;* Italie : *Morano ;* Allmagne (Empire d') : Le baron *de Richthofen*, cons. de lég. int. ; Russie : Le prince *Mourousi*.

Services sanitaires etc. Directeurs : Le Dr. *Greene* Pacha, le Dr. *Sidky* Bey. — Secr. : L. *Colucci*. — Conseil sanitaire, maritime et quarantaine. Président : M. *Miéville*.

Autorités provinciales etc.

Archevêque catholique à Alexandrie (rit latin) : Mgr. *Corbelli*. — Vicaire apostolique pour l'Afrique Centrale : Mgr *Sogaro*. — Vicaire apostolique pour les Coptes et délégué apostolique pour l'Arabie : Mgr. *Borraja*.

Patriarche grec-orthodoxe [Le Caire] : *Sophronious*, pope et patriarche d'Alexandrie, l'Egypte, Pentapolis et l'Ethiopie.

Cabinet du Khédive etc.

Chef : *Sabet* Pacha. — Grand-maître des cérémonies : *Abdel Rahman Rouchdi* Pacha. — Maître des cérémonies : *Tonino* Pacha. — Chef du Daïra (chancellerie privée) : *Chaouki* Pacha. — Aides de camp : *Ismaïl Kamel* Pacha, *Sidki* Pacha. — Secr. particulier européen : *de Martino* Bey. — Médecins : Le Dr. *Salem* Pacha, le Dr. *Issa* Bey. — Gouverneur des Princes : *Ali Gamal* Pacha. — Secr.-gén. : *Corbett* Bey.

Corps diplomatique au Caire [et Consuls].

Allemagne (Empire d'). [Alexandrie : *Hellwig*. — Damiette : S. P. *Anhoury*. — Le Caire : Le comte *Leyden*, cons. int. de lég. et CG. — Port Saïd : H. *Bronn*. — De plus 1 VC. et 8 ag.] — **Amérique (Etats-Unis d') :** Ag. diplom. et CG. : N. . . . [Le

Caire : L. *Bedelb-Grant*, VCG. — Et 9 ag.] — Autriche-Hongrie. Ag. diplom. et CG. : N. . . . Att. : *d'Urmengi*. [Alexandrie : A. comte *Wass de Czeye*. — Le Caire : Th. *Neumann*. — Chartum : N. . . . — Port Saïd : Le Dr. C. chev. *de Goracuchi*. — De plus 6 VC. et 4 ag.] — Belgique. MR. et CG. : L. *Maskens*. Secr. de lég. : *Joostens*. [Alexandrie : A. vicomte *Zogheb*.] — Brésil. Ag. diplom. et CG. : J. N. *Debbane*, à Alexandrie. — Danemark. [Alexandrie : A. F. *de Dumreicher-Serrach*, CG. — Et 7 VC.] — Espagne. [Alexandrie : D. *de Pedreja*. — Le Caire : C. *Ortega Morejon*, CG.] — France. M. pl. et CG., chargé : Le comte *d'Aubigny*. Secrétaires de lég. : *Denaut*, *Descos*. [Alexandrie : G. *Biard*. — Le Caire : *de Lalande*. — Port-Saïd : G. *Laporte*. — De plus 1 VC. et 19 ag.] — Grande-Bretagne. Ag. diplom. et CG : Sir E. *Baring*. Secrétaires de lég. : G. *Portal*, F. *Clarke*, L. *Gorst*. Attachés : A. *Fraser*, R. *Puget*. Médecin : J. A. S. *Grant*. Secr. : G. *Sacroug*. [Alexandrie : Sir C. *Cookson*, juge et C. ; chapelain : Rev. W. *Kean*. Médecin : J. *Mackie* ; chancelier : S. F. *Huré*. — Le Caire : F. *Borg*. — Port-Saïd : W. *Burrell*. — Suakin : H. *Barnham*. — De plus 5 VC et 6 ag.] — Grèce. Ag. diplom. et CG. : G. *Argyropoulos* à Alexandrie. Secr. : A. *Pothin*. [Le Caire : A. *Rallis*. — Port-Saïd : St. *Londos*. — De plus 4 VC et 6 agts.] — Italie. M. pl. : *Maccio*, comm. Secr. : Le comte *Samminiatelli*, major. [Alexandrie : *Pironne*.] — Pays-Bas. Ag. diplom. et CG. : Le jonkheer Dr. *van der Dœs de Willebois*, cons. de lég. [Alexandrie : E. W. *Schütz*. — Le Caire : D. *Fabricius*. — Port-Saïd : A. F. J. A. comte *van der Duyn van Maasdam*. — Et 1 VC.] — Perse. [Le Caire : *Nedjed Ali* Chan, CG.] — Portugal. Chargé d'aff. : G. comte *Zogheb* à Alexandrie. — Russie. Agent diplom. et CG. : *Koïander*, cons. d'Etat. — Secr. : A. *Chtcheglow*, chamb. Att. : *Akimovitch*. [Port-Saïd : H. *Bronn*.] — Suède et Norvége. Ag. diplom. et CG. : Le Dr. comte *de Landberg*. [Alexandrie : *Barker*.]

Notice statistique.

Superficie et population.

L'Egypte proprement dite s'étend jusqu'à Wady Halfah (2ème cataracte du Nil). En dehors de la vallée du Nil et de son Delta elle comprend à l'Est, les gouvernorats de Kosseir (Mer Rouge), d'El-Arich (Syrie) et de l'Isthme de Suez ; à l'Ouest les Oasis du désert libyque ; au Sud une partie de la moudirieh de Dongola.

La superficie totale de l'Egypte (non compris les anciennes possessions du Soudan etc.) est de 1 021 354 kil. carrés suivant les calculs de l'Etat-major-général égyptien.

Répartition de la population selon la division administrative

		Superficie arpentée kil.carr.[1]	Population d'après le recensement du 3 mai 1882[2] du sexe masculin	féminin	total	Hab. par kil c.
	Basse-Egypte.					
Gouv.	Caire	15,7	184845	189993	374838	—
„	Alexandrie . .	180,4	117614	113782	231396	—
„	Damiette . . .	11,7	22774	20842	43616	—
„	Rosette . . .	63,5	10694	8684	19378	—
Moud.	Béhérah . . .	2413,8	200269	198587	398856	165
„	Charkieh . . .	2344,3	231252	233403	464655	198
„	Dakahlieh . .	2411,2	291751	294282	586033	243
„	Gharbieh . . .	6062,5	464795	471481	936276	155
„	Kalioubieh . .	912,4	134805	136586	271391	298
„	Menoufieh . .	1654,8	319643	326370	646013	390
	Haute-Egypte.					
Gouv.	Kosseir . . .	0,4	1274	1156	2430	—
Moud.	Assiout	2174,6	292029	291567	[3] 583596	278
„	Beni-Souèf . .	1220,9	109580	109993	219573	180
„	Fayoum . . .	1277,0	117669	116922	[4] 234591	184
„	Guizeh	956,4	141716	142117	283833	297
„	Minia	1099,7	157053	157765	314818	157
„	Esna	861,6	111618	126343	237961	276
„	Guerga. . . .	1688,6	264142	257271	521413	389
„	Kena	1409,9	207068	199790	406858	289
	Isthme[5].					
Gouv.	Isthme de Suez	27,7	17544	14927	32471	—
	Est.					
Gouv.	El-Arich[6] . .	0,5	1949	1974	3923	—
	Oasis.					
Oasis	Siwa	?	1414	1932	3346	—
	Egypte	27687,4[7]	3 401498	3 415767	6 817265[8]	246

[1]) Amici Bey: „L'Egypte ancienne et moderne", Alexandrie 1884, p. 51. — [2]) „Recensement général de l'Egypte", T. I, Le Caire 1884. — [3]) Y compris les oasis El-Khargah et El-Dakhlah. — [4]) Y compris les oasis El-Baharieh et El-Farafrah. — [5]) Au moment du recensement cette division comptait les deux gouvernorats: 1. Port-Saïd et Canal, 2. Suez, réunis depuis lors. — [6]) La péninsule Sinaïtique n'a pas été comprise dans les opérations du recensement. Les stations côtières Gebel Tor, El-Wich et les Sources de Moïse qui ont été recensées, dépendent du gouvernorat de Suez. — [7]) Non compris les lacs, dont la superficie est évaluée à 5551,1 kil. carr. — [8]) En comprenant Suakin 6 821865.

Répartition de la population selon l'origine.

	Hommes.	Femmes.	Total.
Indigènes fixes	3 221610	3 258240	6 479850
Bédouins (semi-sédentaires et nomades)	130834	115695	246529
Etrangers	49054	41832	90886
	3 401498	3 415767	6 817265

Les Etrangers se répartissaient de la manière suivante entre les divers pays d'origine.

Hellènes	37301	Serbes, Roumains, Monténégrins	323
Italiens	18665	Hollandais	221
Français	15716	Américains	183
Austro-Hongrois	8022	Portugais	36
Anglais et sujets britanniques	6118	Suédois, Norvégiens	15
Allemands	948	Danois	14
Belges	637	Persans et autres Asiatiques	1153
Espagnols	589	Étrangers	90886
Russes	533		
Suisses	412		

Villes comptant plus de 20000 habitants en 1882.

	Hab.	Dont étrangers		Hab.	Dont étrangers
Le Caire	374838	21650	Mehallah-el-Kobra	27823	252
Alexandrie	227064	48672	Mansourah	26942	1094
Damiette	34044	108	Fayoum	25799	291
Tanta	33750	1029	Damanhour	23353	309
Assiout	31575	134			

Finances.

Compte de l'exercice 1889. (En livres égyptiennes [1].)

	Budget.	Compte.
Recettes	9 690000	9 719000
Dépenses	9 682000	9 523000
Excédent des recettes :	8000	196000

Budget de l'année 1890. (En livres égyptiennes.)

Recettes.

Contributions directes	5 348000	Produit des propriétés du gouvernement	70000
Contributions indirect.	1 859000	Rec. du gouvernorat de Souakin	13000
Revenus des administrations de recettes	1 810000	Retenue sur les traitements	60000
Rec. des services administratifs	490000	Total	9 650000

[1]) La livre égyptienne à 100 piastres vaut $25_{,92}$ francs.

Dépenses.

Liste civile, allocations et cabinet du Khédive	275000	Sécurité publique .	767000
Frais d'administr. et de perception . .	1 820000	Dépenses pour Souakin	25000
Dépenses des administrations de recettes	932000	Pensions	475000
		Tribut et dette publ.	4 941000
		Dépenses diverses .	265000
		Total	9 500000

Dette publique au 1er janvier 1890. (En livres sterling).

Emprunt garanti de 1885 à 3%	9 111100
Dette unifiée à 4%	55 988920
„ privilégiée à 5%	22 296800
„ domanial à 5%	5 173440
Daïra-Sanieh et Daïra-Khassa (à taux divers) . .	8 587480
Emprunt du 30 avril 1888 à 4½%	2 268900
Total	103 426640

Il faut y ajouter la dette, dite Moukabalah, qui est un emprunt intérieur à cours forcé, amortissable en 50 annuités de 150000 livr. égypt., et les intérêts des actions du canal de Suez achetées par l'Angleterre en 1875, au montant de 393858 livr. égypt. par an.

Commerce et communications.

Commerce. (En livres égyptiennes.)

	Marchandises.		Numéraire.	
	Import.	Export.	Import.	Export.
Année 1886	7 848231	10 129622	1 838797	2 972520
„ 1887	8 137054	10 876417	3 066740	1 898062
„ 1888	7 738343	10 418213	2 038956	2 642900
„ 1889	7 020961	11 953196	1 900418	1 963699

Valeur de l'importation et de l'exportation en 1889.

(En milliers de livres égyptiennes.)

	Imp.	Exp.		Imp.	Exp.
Gr.-Bretagne et poss. britann.	3 129	7 771	Italie	217	816
France et poss. françaises .	716	909	Grèce . . .	96	32
Turquie, côtes égypt. de la Mer Rouge .	1 430	343	Belgique . .	79	65
Russie . . .	354	847	Amérique . .	53	23
Autr.-Hongrie	658	987	Espagne . .	—	71
			Allemagne . .	51	3
			Autres pays .	238	86
			Total	7 021	11 953

Le transit était de 749568 livres égyptiennes.

Principaux articles d'exportation en 1889 (représentant tous des produits de l'agriculture).

(Valeur en milliers de livres égyptiennes.)

Coton	8548	Fèves	327
Coton en coque	1454	Froment	166
Sucre	497		

Le port d'Alexandrie a participé à l'importation avec 5 853844 livr. égypt. et à l'exportation avec 11 767069 livr. égypt.

Mouvement du port d'Alexandrie en 1888.

Entrés sous pavillon	Vapeurs		Nav. à voiles		Total	
	Nav.	Tonn.	Nav.	Tonn.	Nav.	Tonn.
Anglais	545	693102	—	—	545	693102
Turc	155	147972	860	104594	1015	252566
Autrichien	118	157716	13	6264	131	163980
Français	148	251477	—	—	148	251477
Russe	78	115027	3	909	81	115936
Italien	54	51879	13	5398	67	57277
Grec et scandinave	29	23119	127	18664	156	41783
Danois, hollandais et espagnol	3	3616	—	—	3	3616
Allemand et belge	5	5481	—	—	5	5481
Monténégrin, samiote et de Jérusalem	—	—	31	2340	31	2340
Total 1888	1135	1 449389	1047	138169	2182	1 587558
,, 1887	1197	1 468274	1031	149762	2228	1 618036

Chemins de fer en 1887. En exploitation 2012 kilomètres. — Nombre des personnes transportées : 3 244112. Recettes : 1 305680 livres égypt. ; dépenses 587556 livres égypt.

Postes en 1888. Nombre des bureaux 171.

	Lettres	Cartes portales	Imprimés et échantillons	Lettres avec déclaration de valeur et mandats de poste	
	en milliers.			en milliers.	en milliers de francs.
Service intérieur	5529	378	2532	195	23332
Service extérieur	3020	91	1862	47	6622
Service de transit	90	4	52	—	—

Recettes 2 962648, dépenses 2 431197 francs.

Télégraphes 1889. Longueur des lignes 5841, celle des fils 10727 kilom. Nombre des bureaux 172. Nombre des dépêches internes 283343, des dépêches internationales: 24446, des dépêches de service : 385851.

Armée et flotte en 1890.

[L'armée égyptienne, placée sous le commandement d'un major-général anglais, est commandée par 60 officiers anglais et 447 officiers égyptiens. — Voir année 1889 p. 1043.]

Cadres.	Offic.	Sous-offic. et soldats.	Employés.	Total.
Administrations	12	38	61	111
Etats-majors des circonscriptions milit.	21	98	35	154
Cavalerie: Etats-majors, troupes et dépôt	25	492	17	534
Artillerie: Etats-majors, 1 batterie volante, 1 batterie à chameaux, 1 batterie à mulets, 3 batteries de garnison et dépôt	39	801	24	864
Cavalerie à chameaux: Etat-major et 3 compagnies	12	218	8	238
Infanterie: 7 bat. égyptiens, 4 bat. du Soudan, 1 bat. de dépôt, 1 comp. de discipline	224	7576	81	7881
Troupes diverses	172	309	436	917
2 corps de musique	2	88	1	91
Total	507	9620	663	10790

Dans le budget de l'armée pour 1889 est prévu l'entretien de 745 chevaux, 307 chameaux, 236 mulets et 14 pièces de campagne.

La *police* égyptienne, organisée par Baker Pacha et récemment réorganisée, relève du ministre de l'intérieur et se trouve sous la direction d'un bureau central, nommé „Division de la sécurité publique“; elle comprend 1 division de la Haute-Egypte (39 officiers, 1391 hommes, 14 employés), 1 division de la Basse-Egypte (52 officiers, 1910 hommes, 20 employés) et les divisions séparées réparties entre les villes principales (le Caire 25 officiers, 1227 hommes, Alexandrie 19 officiers, 653 hommes), le long du canal de Suez, les maisons de correction etc. Le nombre total du personnel de la police est de 6252 hommes, dont 245 employés civils.

Il n'existe pas de marine de guerre égyptienne. Cependant il y a 2 bateaux à vapeur armés de canons et plusieurs petits croiseurs, qui font le service de vaisseaux de garde. Le yacht Khédivial „El Mahroussa“ est également considéré comme bâtiment de guerre.

Compagnie universelle du canal maritime de Suez.

[Fondée en 1854. Commencement de l'émission des actions 5 novembre 1858. Commencement des travaux 22 avril 1859. Inauguration du canal 17 novembre 1869. — Voir la notice historique dans les années 1871 et 1872 de l'Almanach.]

Président de la Compagnie: F. *de Lesseps.*

Longueur de Port-Saïd à Suez 160 kilom., largeur au niveau de l'eau 58 à 100 mètres, au fond 22 mètres, profondeur 8 mètres.

Finances.

Les frais totaux de construction et de premier établissement du Canal (y compris les dépenses pour l'augmentation et l'amélioration du Canal et les emprunts) se sont élevés jusqu'à la fin de 1883 à 488 055019 frcs. La valeur du matériel appartenant à la Compagnie et des actifs disponibles ou réalisables se trouvait portée à 72 660223 frcs. — En 1872 il y avait pour la première fois un excédent de recettes de 2 071279 francs, qui s'est élevé en 1888 à 36 271447 francs.

En 1889 les recettes ont été de 69 765492 frcs. (dont 64 412512 du service de la navigation) et les dépenses, de 32 552671 francs.

Communications.

Mouvement de la navigation dans le Canal en 1880—1889.

Année	Nav.	Tonn. nets.	Tonn. bruts.	Année	Nav.	Tonn. nets.	Tonn. bruts.
1880	2026	3 057422	4 344519	1885	3624	6 335753	8 985411
1881	2727	4 136780	5 794401	1886	3100	5 767656	8 183313
1882	3198	5 074809	7 122116	1887	3137	8 430043	5 903024
1883	3310	5 775862	8 051317	1888	3440	9 437957	6 640834
1884	3284	5 871501	8 319967	1889	3425	9 605745	6 783187

Mouvement divisé par pavillon en 1889.

Pavillon	Nav.	Tonn. nets.	Pavillon	Nav.	Tonn. nets.
Anglais	2611	5 352886	Turc	30	30341
Français	168	361813	Japonais	3	4064
Allemand	194	289268	Belge	2	2081
Hollandais	146	262460	Américain	5	1909
Italien	103	187055	Chinois	1	1008
Autrichien	54	116568	Danois	1	847
Espagnol	33	71719	Portugais	3	800
Norvégien	48	66139	Total	3425	6 783187
Russe	23	34229			

En 1889 180594 personnes ont passé le Canal.

Uruguay (République Orientale de l').

[„Republica oriental dal Uruguay", indépendante (de l'Espagne) depuis le 25 août 1825. — Constitution du 10 septembre 1829. Le Sénat se compose de 19 membres (1 membre pour chaque département) élus pour 6 ans par le suffrage à 2 degrés. Les sénateurs doivent avoir l'âge de 33 ans, être citoyens de la République depuis 7 ans et posséder soit un capital de 10000 pesos, soit un revenu équivalent. La Chambre des Députés comprend 53 membres (1 par 3000 habitants)

élus pour 3 ans par vote direct. Les députés doivent être âgés de 25 ans, être citoyens depuis 5 ans et posséder un capital de 4000 pésos ou un revenu équivalent. Les fonctionnaires publics ne sont éligibles ni comme sénateurs, ni comme députés. Tout citoyen est électeur. Le Président est élu pour 4 ans. Pavillon de guerre et de commerce : Neuf bandes horizontales, alternativement Blanc et Bleu ; près de la hampe un carré blanc au soleil jaune, occupant les 5 bandes supérieures.]

Corps législatif.

Les sessions comprennent ordinairement l'époque du 15 fév. jusqu'au mois de juin. Dans l'intervalle entre les sessions, il y a une commission permanente de deux Sénateurs et cinq Députés.

Pouvoir exécutif.

Président : Le Dr. J. *Herrera y Obes* (depuis le 1er mars 1890).

Ministère.

Intérieur : A. *Capurro.* — Guerre et marine : J. *Villar*, colonel. — Justice, cultes et instruction publique : Le Dr. C. *Berro.* — Affaires étrangères : B. *Vidal.* — Finances : Le Dr. C. *Pena.*

Autres autorités.

Evêque catholique : N. . . .

Corps diplomatique à Montévideo [et Consuls].

Allemagne (Empire d'). E. e. et M. pl. : *Krauel* à Buénos-Ayres. [Montévideo : A. *Schäffer.*] — **Amérique** (Etats-Unis d'). MR. et CG. : G. *Maney.* [Colonia : B. D. *Manton.* — Montévideo : F. D. *Hill.* — De plus 2 VC. et 1 ag.] — **Argentine** (République). E. e. et M. pl. : E. B. *Moreno* (1890). [Montévideo : J. E. *Guido*, CG.] — **Autriche-Hongrie.** MR. et CG. : E. baron *Witteck de Salzberg* à Buénos-Ayres. [Montévideo, chargé : W. *Becker.*] — **Belgique.** MR. et CG. : E. *van Bruyssel* à Buénos-Ayres. [Montévideo : F. *Wodon.* — Et 2 VC.] — **Bolivie.** [Montévideo : C. *Balparda.*] — **Brésil.** E. e. et M. pl. : R. *Barcellos* (1890). [Montévideo : D. H. *da Silva Azevedo*, CG.] — **Chili.** E. e. et M. pl. : G. *Matta* à Buénos-Ayres. [Montévideo : H. *Vial Bello*, CG. ; J. M. *Castellanos.*] — **Colombie.** [Montévideo : Le Dr. E. *Wonner.*] — **Danemark.** [Montévideo : A. T. *Christophersen.*] — **Equateur.** Chargé d'aff. et CG. : F. A. *Gomez.* — **Espagne.** MR. et CG. : E. *Dupuy de Lome.* [18 VC.] — **France.** E. e. et M. pl. et CG. : *Blanchart de Farges.* [5 ag.] — **Grande-Bretagne.** MR. et CG. : E. *Satow.* — Chapelain : Rev. W. *Chamberlain.* [4 VC.] — **Grèce.** [Montévideo : *Blanchart de Farges*, ministre de France, gérant le Cslt.] — **Hawaïi.** [Montévideo : C. *Hughes.*] — **Italie.** E. e. et M. pl. Le duc *de Licignano* à Buénos-Ayres. [Montévideo : Le comte *Greppi.*] — **Mexique.** [Montévideo : J. P. *Farini.*] —

Nicaragua. [Montévideo : C. S. *Caprile.*] — Paraguay. MR. et CG. : N. . . . — Pays-Bas. [Montévideo : L. *van Riel*, CG. — Et 2 VC.] — Pérou. E. e. et M. pl. : C. *Chacaltana* à Buénos-Ayres. [Montévideo : E. A. *Villa de Moros.*] — Portugal. E. e. et M. pl. : J. *de Sousa Lobo* à Buénos-Ayres. [Montévideo : L. A. *Ribeiro.*] — Russie. Chargé d'aff. : N. *Bogdanow* à Rio de Janeiro. [Montévideo : G. *Lafone Quevedo.*] — San Marino. Chargé d'aff. : F. *Brin.* — Suède. [S. A. *Christophersen*, CG. à Buénos-Ayres. — Montévideo : A. S. *Blixén.*] — Suisse. [Montévideo : Le Dr. V. *Rappaz.* — Et 2 VC.] — Vénézuela. [Montévideo : J. P. *Farini.*]

Notice statistique.

Superficie et *population.*

Départements.	Kilomètres carrés.	Habitants en 1888. Total.	Par kil. c.	Chefs-lieux des départements.
Montévideo . .	664,09	204872	309	Montévideo.
Canelones . . .	4751,95	70162	14	Guadalupe.
La Colonia . .	5681,68	36400	6	Colonia.
Soriano	9223,51	26673	2,9	Mercedes.
San José . . .	6962.07	37409	3,3	San José.
Flores	4519,36			Trinidad.
Florida	12107,15	27967	2,3	Florida.
Rocha	11088,88	35058	2,3	Rocha.
Maldonado. . .	4105,57			Maldonado.
Cerro-Largo . .	14904,41	59651	1,6	Melo.
Minas.	12498,32			Minas.
Treinta y Tres .	9550,35			Treinta y Tres.
Salto	12601,61	30952	2,5	Salto.
Artigas	11379,52	10000	0,9	San Eugenio.
Durazno . . .	14314,89	23143	1,6	Durazno.
Rio Negro . . .	8470,88	43637	2,0	Independencia.
Paysandú . . .	15252,34			Paysandú.
Tacuarembó . .	21022,49	42373	1,4	San Fructuoso.
Rivera	9820,94			Rivera.
Total	186920,01	648297	3,6	

On suppose que 6 pour cent de la population n'ont pas été compris dans l'évaluation, ce qui constitue un total d'habitants de 687194.

De la population totale de 520536 en 1883, 368166 étaient des indigènes et 152370 des étrangers. En 1880 les étrangers se répartissaient comme suit : 39780 Espagnols, 36303 Italiens, 20178 Brésiliens, 15546 Argentins, 14375 Français, 2772 Anglais, 2125 Allemands, 9143 d'autres pays.

Montévideo (ville) en 1889 : 175000 habitants.

Mouvement de la population.

	Mariages.	Naissances (y compris les mort-nés).	Décès	Mort-nés.	Excédent des naissances.
1886	3093	24712	11537	485	13175
1887	3428	25132	12537	545	12595
1888	3976	25832	12077	505	13755

	Immigration.	Emigration.
1885:	15679 personnes	6729 personnes
1886:	12291 „	6542 „
1887:	12867 „	6252 „
1888:	16581 „	7601 „
1889:	27349 „	10658 „

Finances. (En pesos nacionales; 1 peso vaut 5 francs 38 cent.)

Recettes 1889.

Douanes	10 818336
Contributions directes	1 678200
Brevets d'invention	1 171700
Autres recettes	1 912097
Total	15 580333

Dette publique au 1er janvier 1890. (En pesos.)

1. Dette extérieure (unifiée)	50 480350
2. Intérieure	19 800160
3. Dette internationale	2 297525
4. Dette amortissable	4 518788
5. Chemins de fer	3 139478
6. Amortisation	1 255421
Total	81 491722

Le montant du papier-monnaie était au 1er janvier 1888 de 578818 pesos.

Commerce spécial [1]). (En millions de pesos.)

Importation 1885: 25,3 1886: 20,2 1887: 24,6 1888: 29,5
Exportation 1885: 25,3 1886: 23,8 1887: 18,7 1888: 28,0

L'importation et l'exportation d'après les pays de provenance et de destination, 1889. (En milliers de pesos.)

Pays.	Import.	Export.	Pays.	Import.	Export.
Angleterre . .	10 472	3 552	États-Unis . .	3 412	1 441
France . . .	5 516	5 224	Républ. Argentine . .	1 450	2 290
Belgique . . .	1 626	4 111	Cuba	186	250
Allemagne . .	3 432	1 300	Chili	878	429
Espagne . . .	2 615	367	Paraguay . .	84	7
Italie	3 261	382	Autres pays .	1 351	3 105
Portugal . . .	36	201		36 824	25 954
Brésil	2 505	3 295			

[1]) „Commercio exterieur et mouvement de navigation de la Rep. Orientale de l'Uruguay 1889", Montévideo 1890.

Principaux articles d'exportation, 1889. (En milliers de pesos.)

Laine . . .	9 150	Suif	1 926	Pierres . .	769
Peaux et cuirs	7 039	Extrait de viande . .	1 100	Animaux . .	466
Viande . . .	3 826			Sable . . .	302

De ces articles d'exportation 97,6 pour cent sont des produits de l'élevage de bétail et 2,4 pour cent des produits minéraux.

Montévideo seul a participé en 1889 à l'importation pour 33 476433 pesos et à l'exportation pour 17 415686 pesos.

Mouvement du port de Montévideo en 1889.

		Navires à voiles.		Vapeurs.		Total.	
		Nav.	Tonn.	Nav.	Tonn.	Nav.	Tonn.
Au long cours	Entrés	766	534526	987	1 643491	1753	2 178017
	Sortis	654	471154	1016	1 659515	1670	2 130669
Au cabotage et à la navigation fluviale	Entrés	1877	130950	1748	1 847968	3625	1 978918
	Sortis	1925	163206	1702	1 838750	3627	2 001956

Chemins de fer à la fin de 1889. En exploitation 712 kil., en construction 410, en étude 1078 kil.

Postes en 1888. Nombre des bureaux 488. Nombre des Lettres, imprimés etc., service intérieur 14 544741, service international 5 616578. — Recettes 1 061519, dépenses 1 121271 francs.

Télégraphes. En exploitation au 1er janvier 1889 : 3897 kil., de lignes sur terre et 278 kil. de cables sous-marins.

Armée.

L'armée permanente comprend 4 bat. de tireurs, 4 rég. de cavalerie et 1 rég. d'art., total 221 officiers et 3234 hommes.

En outre il y a des troupes de police comptant 3200 hommes.

La garde nationale compte environ 20000 hommes.

La *marine* comprend 7 petits vapeurs, 3 canonnières et 1 chaloupe.

Vénézuela (Etats-Unis de).

[République fédérative de 9 Etats, 4 territoires, 2 colonies et 1 district fédéral], indépendante (de l'Espagne) depuis le 5 juillet 1811, faisant partie de la République fédérative de Colombie, depuis 1822 jusqu'en 1831, autonome depuis le 17 nov. 1831. — Constitution du 28 mars 1864, revisée en 1874 et 1881. Le Sénat se compose de 24 membres âgés au moins de 30 ans et élus pour 4 ans par les corps législatifs des Etats de la Confédération. La Chambre des Députés comprend 57 membres élus également pour 4 ans, au suffrage direct de la nation. Pour être électeur ainsi que pour être éligible comme député, il faut avoir l'âge de 21 ans. Le Président et le Conseil fédéral sont

êlus tous les deux pour 2 ans. — Pavillon de guerre: Trois bandes horizontales, Jaune, Bleue, Rouge; le jaune chargé près de la hampe d'un écusson bordé de feuillages (parti à demi de rouge et jaune et coupé de bleu); le bleu chargé au milieu de 6 étoiles blanches posées en couronne autour d'une 7ème de même. Pavillon de commerce le même sans écusson.]

Président.

Le Dr. Raimundo Anducza *Palacio*, depuis 20 février 1890. — Secrétaire: Le Dr. J.-F. *Bustillos*.

Conseil fédéral.

Président: Le Dr. G.-T. *Villegas*.

Ministères.

Intérieur et justice: Le Dr. S. *Casañas*. — Affaires étrangères: M. A. *Salluzo*. — Guerre et marine: J. F. *Sarria*, gén. — Fomento: F. *Batalla*, gén. — Finances: V. *Coronado*. — Crédit public: Le Dr. J. T. *Monagas*. — Instruction publique: E. *Blanco*. — Travaux publics: Le Dr. S. *Terrero Atienza*.

Autres autorités centrales.

Cour de justice suprême. Président: Le Dr. E. M. *Gonzalez*.
Archevêque catholique de Vénézuela, à Carácas: Le Dr. C. *Uzcátegui*.

Autorités des Etats particuliers etc.

Gouverneur du district fédéral: N. *Urdaneta*, gén.

Corps diplomatique à Carácas [et Consuls].

Allemagne (Empire d'). MR.: O. *Peyer*, cons. de lég. act. [Bolivar: L. *Brockmann*. — Carácas: A. *Behrens*. — La Guayra: J. *Petersen*. — Maracaïbo: F. W. *Birtner*. — Puerto-Cabello: R. V. *Beselin*.] — Amérique (Etats-Unis d'). E. e. et M. pl.: W. *Scruggs*. Secr. de lég.: R. *Bartleman*. [Bolivar: G. *Underhill*. — La Guayra: W. S. *Bird*. — Maracaïbo: C. H. *Plumacher*. — Puerto-Cabello: W. *Riley*. — De plus 5 VC. et 10 ag.] — Argentine (République). [Carácas: Ch. *Rœhl*, CG. — La Guayra: A. *Wallis*. — Puerto-Cabello: J. *Stürup*.] — Autriche-Hongrie. [Carácas: G. *Vollmer*. — Maracaïbo: N. . . . — Puerto-Cabello: E. *Baasch*.] — Belgique. Chargé d'aff. et CG.: H. *Ledeganck*. [Bolivar: L. *Brockmann*. — La Guayra: J. C. *Scholtz*. — Puerto-Cabello: E. *Peters*.] — Bolivie. [Carácas: Le Dr. M. *Feo*, CG.] — Brésil. Chargé d'aff.: J. *de Almeida y Vasconcellos*. Att.: A. *de Paiva*. — Colombie. E. e. et M. pl.: N. . . . . Secr. de lég.: Le Dr. J. A. *Porras*. [Bolivar: A. G. *Torres*, CG. — Carácas: J. A. *Calcaño*, CC. — Maracaïbo: J. *Moreno*. — Puerto-Cabello: J. S. E. *Monsanto*. — S. Antonio (Táchira):

C. T. *Gallardo.*] — Danemark. [Carácas: Th. *Stürup*, CG. — Maracaïbo: C. F. *Witzke.* — Et 4 VC.] — Dominicaine (République). [Carácas: M. F. *de Arcila*, CG.; R. *Lopez.* — Coro: H. *Leyba.*] — Espagne. MR. et CG.: M. *Ordoñez y Ortega.* Secr.: A. *Ballesteros.* [La Guayra: L. *Marinas.*] — France. E. e. et M. pl.: N. . . . Secr. de lég.: G. *Ritt.* [7 ag.] — Grande-Bretagne. [Carácas: H. L. *Boulton*, CG. — 4 VC.] — Grèce. [Carácas: M. *Martin*, CG.] — Guatémala. [Carácas: W. *Carias Perez*, CG.; M. F. *Leicibabaza.*] — Honduras. [Carácas: A. *Rothe*, CG.] — Italie. MR.: R. *Magliano.* [La Guayra: Le Dr. E. *Morasso.* — Maracaïbo: F. *Fossi.*] — Paraguay. [A. *Malaussena*, CG.] — Pays-Bas. [Carácas: N. F. *Hellmund.* — La Guayra: C. *Hellmund.* — Et 2 VC.] — Pérou. [D. B. *Barrios*, CG.] — Salvador. Chargé d'aff.: A. *Negretti.* [Carácas: L. *Elizondo.*] — Suède et Norvége. [Carácas: M. A. *Matos*, CG.]

Notice statistique.

Superficie et *population.*

	Kilom. carrées.	Population au 1er janvier 1888.
District fédéral	117	70466
Etats: Guzman Blanco	87823	517508
„ Carabobo	7732	570948
„ Lara	24085	254431
„ Los Andes	38134	327798
„ Zamora	65317	247502
„ Falcon / „ Zulia	93815	200898
„ Bolivar	372447	58560
„ Bermudez	83532	287979
Terr. Yuruary	210164	20510
„ Alto Orinoco et Amazonas . . .	545876	38850
„ Goajira	9348	36551
„ Colon (population flottante) . .	431	43
Colon. Guzman Blanco	555	1511
„ Bolivar	22	830
Total	1 539398 [1]	2 234385

Avec les imigrants (4537) le nombre des habitants est de 2 238922, soit 2 par 1 kil. c.

---

[1]) Y compris les pays limitrophes discutables aux frontières de la Colombie et de la Guyane britannique. D'après un calcul planimétrique, récent (voir „Petermanns Mitteilungen" 1889, livraison 4) la superficie de Vénézuela est de 1 043900 kil. c.

Capitales des Etats 1888. Carácas 70466, Ciudad de Cura 12198, Valencia 38654, Barquisimeto 31476, Merida 12018, Guanare 10880, Capatarida 3606, Ciudad Bolivar 11686, Barcellona 12785.

Finances.

(En bolivars; 1 bolivar = 1 franc.)

Budget 1890—91[1]).

Recettes.	Bolivars.	Dépenses.	Bolivars.
Douanes	25 000000	Intérieur	7 340406
Droits d'entrée 24 838000		Affaires étrangères .	2 004969
Autres recettes douanières. 162 000		Fomento[2])	2 685437
Contribut. intérieures	6 016000	Instruction publique	3 758158
Revenu des rentes . .	4 960000	Travaux publics . .	5 790767
		Finances	4 953226
		Dette publique . .	5 445120
		Guerre et marine .	3 997917
Total	35 976000	Total	35 976000

Dette publique au 1er juillet 1888.

Dette intérieure (dette nationale consolidée) . . .	38 760269
Dette extérieure	67 552588
Dette espagnole-française-allemande	5 072726
Titres à 12 %	1 201602
Total	112 587185

Commerce et communications.

Commerce 1887—88. (En milliers de bolivars.)

	Import.	Export.		Import.	Export.
Angleterre . .	23 510	3 319	Reste de l'Europe	3 070	745
France . . .	12 652	15 210	Etats-Unis . . .	19 744	45 615
Allemagne . .	13 460	10 047	Reste de l'Amér.	6 527	9 477
			Total 1887—88:	78 963	84 413
			1886—87:	73 192	86 245

Principaux articles d'exportation.

Café	60 417	Peaux . . .	5 122	Cuivre	905
Cacao . . .	11 487	Or.	4 095	Bois	633

La part proportionelle de ces articles se présente comme suit: Agriculture 86,9; élevage de bétail 6,2; forêts 0,8; mines 6,1 pour cent.

Navigation 1887—88: Sont entrés et sortis 1155 vapeurs, 6394 navires à voile et 5221 barques (chaloupes. La marine marchande comptait en 1886: 26 vapeurs et 2497 navires à voile jaugeant ensemble 25317 tonneaux.

---

[1]) „Gaceta official" du 20 juin 1890. — [2]) Le département de fomento comprend les affaires de la colonisation, les postes et télégraphes et l'imprimerie de l'Etat.

Chemins de fer. En exploitation 1888 : 400 kil.

Postes pendant les douze mois finissant au 30 juin 1888. Nombre des bureaux 161, des lettres et cartes postales 1 475619, des imprimés et échantillons 1 784448, des autres expéditions 271054. Dépenses de l'administration des postes 612875 bol.

Télégraphes pendant les douze mois finissant au 30 juin 1888. Longueur des lignes 4783 kil. ; nombre des bureaux 96, des dépêches 408514. — Dépenses de l'administration 720748 bol.

Armée et *marine.*

En vertu de la loi militaire du 26 février 1882 tout citoyen est obligé de servir dans la milice, de la 18ème à la 45ème année. L'armée permanente comprend 6 bat. d'inf. à 6 comp. 1 comp. de cav. de 54 chevaux et 1 comp. d'art. (le personnel de la cav. et de l'art. est fourni par l'inf.) ; total : 9 généraux, 169 officiers, 7 médecins, 1806 sous-officiers et soldats (non compris 9 artisans) = 2000 h., en 35 garnisons. — La force de la milice est évaluée à 100000 hommes.

La marine se compose de 3 vapeurs, 1 goëlette et 1 navire-école ; le personnel compte 7 officiers, 8 gardes-marine, 8 aspirants, 6 contre-maîtres, 27 matelots, 6 mécaniciens, 22 ouvriers, 82 soldats de marine et 2 professeurs pour le navire-école.

Appendice
de l'Annuaire diplomatique et statistique.

I.

Liste

des Souverains, Régents et Chefs d'Etat de tous les pays contenus dans l'Annuaire diplomatique et statistique.

Noms et titres.	Date de l'avénement au trône.	Date de la naissance.
Empire d'Allemagne: Empereur *Guillaume II*	15 juin 1888	27 janv. 1859
Anhalt: Duc *Frédéric*	22 mai 1871	29 avril 1831
Bade: Grand-duc *Frédéric* . .	24 avril 1852	9 sept. 1826
Bavière: Roi *Othon Ier* . . .	13 juin 1886	27 avril 1848
Régent prince *Luitpold*	10 juin 1886	12 mars 1821
Brême: Premier bourgmestre C. F. C. *Buff*	30 déc. 1887	—
Brunswick: Régent prince *Albert de Prusse*	21 oct. 1885	8 mai 1837
Hambourg: Ier bourgmestre: Le Dr. J. G. *Moenckeberg* .	1er janv. 1890	—
Hesse: Grand-duc *Louis IV* .	13 juin 1877	12 sept. 1837
Lippe: Prince *Valdemar* . . .	8 déc. 1875	18 avril 1824
Lubeck: Premier bourgmestre: Le Dr. A. G. *Kulenkamp* .	1er janv. 1889	—
Mecklembourg-Schwérin: Grand-duc *Frédéric-François III* .	15 avril 1883	19 mars 1851
Mecklembourg-Strélitz: Grand-duc *Frédéric-Guillaume* . .	6 sept. 1860	17 oct. 1819
Oldenbourg: Grand-duc *Pierre*	27 févr. 1853	8 juillet 1827
Prusse: Roi *Guillaume II* . .	15 juin 1888	27 janv. 1859
Reuss, ligne aînée: Prince *Henri XXII*	8 nov. 1859	28 mars 1846
Reuss, ligne cadette: Prince *Henri XIV*	11 juillet 1867	28 mai 1832
Saxe: Roi *Albert*	29 oct. 1873	23 avril 1828
Saxe-Altenbourg: Duc *Ernest* .	3 août 1853	16 sept. 1826
Saxe-Cobourg-et-Gotha: Duc *Ernest II*	29 janv. 1844	21 juin 1818
Saxe-Meiningen: Duc *George II*	20 sept. 1866	2 avril 1826
Saxe-Weimar: Grand-duc *Charles-Alexandre*	8 juillet 1853	24 juin 1818
Schaumbourg-Lippe: Prince *Adolphe*	21 nov. 1860	1er août 1817

Noms et titres.	Date de l'avénement au trône.	Date de la naissance.
Schwarzbourg-Rudolstadt: Prince *Gonthier*	19 janv. 1890	21 août 1852
Schwarzbourg - Sondershausen : Prince *Charles*	17 juillet 1880	7 août 1830
Waldeck : Prince *George-Victor*	15 mai 1845	14 janv. 1831
Wurtemberg : Roi *Charles Ier*	25 juin 1865	6 mars 1823
Amérique (Etat - Unis d') : Président B. *Harrison*	4 mars 1889	1833
Argentine (République) : Président : C. *Pellegrini*	août 1890	—
Autriche - Hongrie : Empereur *François-Joseph Ier*	2 déc. 1848	18 août 1830
Belgique : Roi *Léopold II*	10 déc. 1865	9 avril 1835
Bolivie : Président A. *Arce*	1er août 1888	—
Brésil : Chef du gouv. prov. : M. D. *da Fonseca*	15 nov. 1889	—
Chili : Président J. M. *Balmaceda*	18 sept. 1886	1840
Chine : Empereur *Kuangsü*	12 janv. 1875	1871
Colombie : Président R. *Nuñez*	7 août 1886	—
Congo (Etat Indépendant du) : Souverain : *Léopold II* roi des Belges	30 avril 1885	9 avril 1835
Corée : Roi *Li H'ung*	janv. 1864	25 juillet 1851
Costa-Rica : Prés. J. *Rodriguez*	8 mai 1890	—
Danemark : Roi *Chrétien IX*	15 nov. 1863	8 avril 1818
Dominicaine (République) : Président U. *Heureaux*	20 juillet 1886	—
Equateur : Président A. *Flores*	30 juin 1888	—
Espagne : Roi *Alphonse XIII*	17 mai 1886	17 mai 1886
Régente reine *Marie-Christine*	25 nov. 1885	21 juillet 1858
France : Président S. *Carnot*	3 déc. 1887	1837
Annam : Roi *Tham Khin*	31 janv. 1889	—
Cambodje : Roi *Norodom*	1884	—
Madagascar : Reine *Ranavalo Manjaka III*	13 juillet 1882	1862
Tunisie : Bey *Sidi-Ali*	28 oct. 1882	1817
Grande - Bretagne et Irlande : Reine *Victoria*	20 juin 1837	24 mai 1819
Grèce : Roi *George Ier*	5 juin 1863	24 déc. 1845
Guatémala : Président M. L. *Barillas*	15 mars 1886	—
Haïti : Prés. L. M. F. *Hyppolite*	15 mai 1890	—
Hawaïï : Roi *Kalakoua Ier*	12 févr. 1874	16 nov. 1836
Honduras : Président L. *Bogran*	27 nov. 1883	—
Italie : Roi *Humbert Ier*	9 janv. 1878	14 mars 1844
Japon : Empereur *Muts-Hito*	13 févr. 1867	3 nov. 1852
Libéria : Prés. H. R. W. *Johnson*	7 mai 1883	—

Noms et titres.	Date de l'avénement au trône.	Date de la naissance.
Liechtenstein : Prince *Jean II*	12 nov. 1858	5 oct. 1840
Luxembourg : Gr.-duc *Guillaume*	17 mars 1849	19 févr. 1817
Régent duc *Adolphe de Nassau*	6 nov. 1890	24 juille 1817
Maroc : Sultan *Muley-Hassan*	25 sept. 1873	1831
Mexique : Président P. *Diaz*	1er juill. 1884	—
Monaco : Prince *Albert*	10 sept. 1889	13 nov. 1848
Monténégro : Prince *Nicolas*	14 août 1860	7 oct. 1841
Nicaragua : Président (par int.) : Le Dr. *Sacazar*	1889	—
Orange (Etat libre d') : Président F. W. *Reitz*	1889	—
Ordre Souverain de St-Jean de Jérusalem : Grand-maître Lt. : *Ceschi de Sancta Cruce*	28 mars 1879	—
Paraguay : Président J. *Gonzalez*	1 oct. 1890	—
Pays-Bas : Roi *Guillaume III*	17 mars 1849	19 févr. 1817
Régent reine *Emma*	20 nov. 1890	2 août 1858
Pérou : Président R. M. *Bermudez*	10 août 1890	—
Perse : Schah *Nassr ed-dine*	19 sept. 1848	18 juillet 1831
Portugal : Roi *Carlos Ier*	19 oct. 1889	28 sept. 1863
Roumanie : Roi *Charles*	22 avril 1866	20 avril 1839
Russie : Empereur *Alexandre III*	13 mars 1881	10 mars 1845
Finlande : Grand-duc *Alexandre*	13 mars 1881	10 mars 1845
Saint-Siége Apostolique : *Pape Léon XIII*	20 févr. 1878	2 mars 1810
Salvador : Prés. (par int.) C. *Ezeta*	22 juin 1890	—
Samoa (Iles de) : Roi *Malietoa*	10 déc. 1889	—
San Marino : Régenti	1er oct. 1890	—
Serbie : Roi *Alexandre Ier*	6 mars 1889	14 août 1876
Siam : Roi *Chulalongkorn Ier*	1er oct. 1868	21 sept. 1853
Sud-Africaine (République) : Président S. J. P. *Krüger*	7 mai 1853	—
Suède et Norvége : Roi *Oscar II*	18 sept. 1872	21 janv. 1829
Suisse : Président A. *Suter*	2 juin 1890	—
Tonga (Iles de) : Roi *George Ier Tubou*	1879	1795
Turquie : Grand-Sultan *Abdul Hamid II*	31 août 1876	22 sept. 1842
Bulgarie : Prince *Ferdinand* de Saxe-Cobourg-et-Gotha	7 juillet 1887	26 févr. 1861
Samos : Prince Alexandre *Karatheodory*	1885	—
Egypte : Khed. *Mehemed Thewfik*	26 juin 1879	1852
Uruguay : Président : Le Dr. J. *Herrera y Obes*	1er mars 1890	—
Vénézuela : Président : Le Dr. R. A. *Palazio*	20 févr. 1890	—

II.

Listes des Souverains

actuellement régnants et contenus dans la Ière Partie de l'Annuaire généalogique.

a) Les Souverains rangés d'après la date de l'avénement au trône.

Noms et titres.	Avénement.	Age à l'avénement. Ans.
Victoria, reine de la Grande-Bretagne	20 juin 1837	18
Ernest II, duc de Saxe-Cobourg-et-Gotha	29 janv. 1844	26
George-Victor, prince de Waldeck	15 mai 1845	14
François-Joseph Ier, empereur d'Autriche	2 déc. 1848	18
Guillaume III, roi des Pays-Bas	17 mars 1849	32
Frédéric, grand-duc de Bade .	24 avril 1852	25
Pierre, grand-duc d'Oldenbourg	27 févr. 1853	25
Charles-Alexandre, grand-duc de Saxe-Weimar	8 juill. 1853	35
Ernest, duc de Saxe-Altenbourg	3 août 1853	26
Jean II, prince de Liechtenstein	12 nov. 1858	18
Henri XXII, prince Reuss, ligne aînée (Greiz)	8 nov. 1859	13
Nicolas, prince de Monténégro .	14 août 1860	19
Frédéric-Guillaume, grand-duc de Mecklembourg-Strélitz . .	6 sept. 1860	40
Adolphe, prince de Schaumbourg-Lippe	21 nov. 1860	43
George Ier, roi des Hellènes . .	5 juin 1863	17
Christian IX, roi de Danemark	15 nov. 1863	45
Charles Ier, roi de Wurtemberg	25 juin 1864	41
Léopold II, roi des Belges . .	10 déc. 1865	30
Charles, roi de Roumanie . .	20 avril 1866	26
George II, duc de Saxe-Meiningen	20 sept. 1866	40

Noms et titres.	Avénement.	Age à l'avénement. Ans.
Henri XIV, prince Reuss, ligne cadette (Schleiz)	11 juillet 1867	35
Frédéric, duc d'Anhalt. . . .	22 mai 1871	40
Oscar II, roi de Suède . . .	18 sept. 1872	43
Albert, roi de Saxe	29 oct. 1873	45
Woldemar, prince de Lippe-Detmold	8 déc. 1875	51
Abdul-Hamid, Grand-sultan . .	31 août 1876	33
Louis IV, grand-duc de Hesse .	13 juin 1877	39
Humbert Ier, roi d'Italie . . .	9 janv. 1878	34
Léon XIII, Pape	20 févr. 1878	68
Charles, prince de Schwarzbourg-Sondershausen . . .	17 juill. 1880	49
Alexandre III, empereur de Russie	13 mars 1881	36
Frédéric-François III, grand-duc de Mecklemb.-Schwérin	15 avril 1883	32
Alphonse XIII, roi d'Espagne .	17 mai 1886	—
Othon Ier, roi de Bavière . .	13 juin 1886	38
Guillaume II, empereur d'Allemagne, roi de Prusse . . .	15 juin 1888	29
Alexandre Ier, roi de Serbie .	6 mars 1889	13
Albert, prince de Monaco . .	10 sept. 1889	41
Carlos Ier, roi de Portugal . .	19 oct. 1889	26
Gonthier, prince de Schwarzbourg-Rudolstadt	19 janv. 1890	38

b) Les Souverains rangés d'après leur âge au 1er novembre 1890.

Noms et titres.	Jour de naissance.	Age. a.	m.	j.
Léon XIII, Pape	2 mars 1810	80	7	29
Guillaume III, roi des Pays-Bas	19 février 1817	73	8	11
Adolphe, prince de Schaumbourg-Lippe	1er août 1817	73	3	—
Christian IX, roi de Danemark	8 avril 1818	72	6	22
Ernest II, duc de Saxe-Cobourg-et-Gotha	21 juin 1818	72	4	9
Charles-Alexandre, grand-duc de Saxe-Weimar-Eisenach . . .	24 juin 1818	72	4	6
Victoria, reine de la Grande-Bretagne	24 mai 1819	71	5	7
Frédéric-Guillaume, grand-duc de Mecklembourg-Strélitz . .	17 octobre 1819	71	—	13

Noms et titres.	Jour de naissance.		Age. a.	m.	j.
Charles Ier, roi de Wurtemberg	6 mars	1823	67	7	24
Woldemar, prince de Lippe-Detmold	18 avril	1824	66	6	12
George II, duc de Saxe-Meiningen	2 avril	1826	64	6	28
Frédéric, grand-duc de Bade	9 sept.	1826	64	1	21
Ernest, duc de Saxe-Altenbourg	16 sept.	1826	64	1	14
Pierre, grand-duc d'Oldenbourg	8 juillet	1827	63	3	23
Albert, roi de Saxe	23 avril	1828	62	6	7
Oscar II, roi de Suède	21 janvier	1829	61	9	10
Charles, prince de Schwarzbourg-Sondershausen	7 août	1830	60	2	24
François-Joseph Ier, empereur d'Autriche	18 août	1830	60	2	13
George-Victor, prince de Waldeck	14 janvier	1831	59	9	17
Frédéric, duc d'Anhalt	29 avril	1831	59	6	2
Henri XIV, prince Reuss, branche cadette (Schleiz)	28 mai	1832	58	5	3
Léopold II, roi des Belges	9 avril	1835	55	6	21
Louis IV, grand-duc de Hesse	12 sept.	1837	53	1	18
Charles, roi de Roumanie	20 avril	1839	51	6	19
Jean II, prince de Liechtenstein	5 octobre	1840	50	—	26
Nicolas, prince de Monténégro	7 octobre	1841	49	—	23
Abdul-Hamid, Grand-sultan	22 sept.	1842	48	1	8
Humbert Ier, roi d'Italie	14 mars	1844	46	7	17
Alexandre III, empereur de Russie	10 mars	1845	45	7	20
George Ier, roi des Hellènes	24 déc.	1845	44	10	7
Henri XXII, prince Reuss, branche aînée (Greiz)	28 mars	1846	44	7	3
Othon Ier, roi de Bavière	27 avril	1848	42	6	4
Albert, prince de Monaco	13 nov.	1848	41	11	19
Frédéric-François III, grand-duc de Mecklemb.-Schwérin	19 mars	1851	39	7	12
Gonthier, prince de Schwarzbourg-Rudolstadt	21 août	1852	38	2	9
Guillaume II, empereur d'Allemagne, roi de Prusse	27 janvier	1859	31	9	4
Carlos Ier, roi de Portugal	28 sept.	1863	27	1	4
Alexandre Ier, roi de Serbie	14 août	1876	14	2	18
Alphonse XIII, roi d'Espagne	17 mai	1886	4	5	14

III.

Liste des Ordres.

1. Ordres qui sont conférés actuellement par les Souverains etc. des Etats contenus dans l'Annuaire diplomatique et statistique.[1])

Ordre souverain de St-Jean-de-Jérusalem.

Cet Ordre doit son origine à l'Hôpital de St-Jean, fondé en 1048 à Jérusalem, et à l'Ordre monacal qui en dépendait et qui fut confirmé en 1113 par le pape Pascal II. Il fut converti en 1118 en un Ordre religieux de chevalerie par le grand-maître Raymond de Puy et confirmé comme tel en 1120 par le pape Calixte II. A partir de 1309, les chevaliers de St-Jean se nommèrent Chevaliers de Rhodes, et à partir de 1530, Chevaliers de Malte. Depuis la mort du dernier grand-maître, Fra Tommasi de Cortone, en 1805, jusqu'à l'année 1879 cet Ordre fut administré par un lieutenant du grand-magistère, en commun, depuis 1827, avec le Saint Conseil résidant à Rome. 28 mars 1879 on a rétabli l'ancienne dignité de grand-maître.

Anhalt.

Ordre d'Albert-l'Ours, créé à Anhalt-Bernbourg 18 nov. 1836 par les ducs Henri d'Anhalt-Cœthen, Léopold-Frédéric d'Anhalt-Dessau et Alexandre-Charles d'Anhalt-Bernbourg.

---

[1]) De ces ordres, il n'est mentionné dans l'annuaire généalogique, auprès des noms des chevaliers ou des dames, que les suivants: l'ordre souverain de St-Jean de Jérusalem (O. de Malte) l'ordre bav. de St-George, l'ordre bav. de Thérèse, l'ordre pruss. de l'Aigle-Noir, l'ordre pruss. de St-Jean, l'ordre britannique de la Jarretière, l'ordre écossais du Chardon, l'ordre autr. de la Toison d'Or, l'Ordre Teutonique d'Autriche, l'ordre autr. de la Croix Etoilée et l'ordre espagnol de la Toison d'Or.

Bade.

Ordre de la Fidélité, créé 17 juin 1715 par le margrave Charles-Guillaume de Bade-Dourlach.
Ordre du Mérite militaire de Charles-Frédéric, créé 4 avril 1807 par le grand-duc Charles-Frédéric.
Ordre du Lion-de-Zæhringen, créé 26 décembre 1812 par le grand-duc Charles-Louis-Frédéric.
Ordre de Berthold de Zæhringen. Comme classe supérieure de l'Ordre du Lion-de-Zæhringen, créé 24 avril 1877 par le grand-duc Frédéric.

Bavière.

Ordre de St-Hubert, créé en 1444 par Gérard V duc de Juliers-et-Berg.
Ordre (de chevalerie) de St-George, créé 28 mars 1729 par l'électeur Charles-Albert.
Ordre militaire de Maximilien-Joseph, créé 1er janvier 1806 par le roi Maximilien Ier Joseph.
Ordre (pour le mérite) de la Couronne de Bavière, créé 19 mai 1808 par le roi Maximilien Ier Joseph.
Ordre (pour le mérite) de St-Michel, créé 29 septembre 1693 par Joseph-Clément, électeur de Cologne, duc de Bavière. Le roi Louis Ier donne de nouveaux statuts 16 février 1837.
Ordre de Maximilien (pour les arts et les sciences), créé 28 novembre 1853 par le roi Maximilien II. Luitpold, prince-régent, donne de nouveaux statuts 16 décembre 1887.
Ordre royal de Louis, créé 25 août 1827 par le roi Louis Ier.
Ordre du Mérite militaire, créé 19 juillet 1866 par le roi Louis II.
Croix du Mérite, aussi Ordre pour les dames, créée 13 mai 1870 par le roi Louis II.
Ordres pour les dames. Ordre de Ste-Elisabeth, créé 18 octobre 1766 par l'électrice Elisabeth-Augustine.
Ordre de Thérèse, créé 12 déc. 1827 par la reine Thérèse.
Ordre de Ste-Anne du Couvent des dames de Munich, créé 6 décembre 1784 par l'électrice Anne-Marie-Sophie. L'électeur Maximilien-Joseph donne de nouveaux statuts, 18 févr. 1802.
Ordre de Ste-Anne du Convent des dames de Wurzbourg, créé 12 juillet 1803 par l'électeur Maximilien-Joseph.

Brunswick.

Ordre de Henri-le-Lion, créé 25 avril 1834 par le duc Guillaume; étendu 12 septembre 1870.

Hesse grand-ducale.

Ordre de Louis, créé 25 août 1807 par le grand-duc Louis Ier.
Ordre du Lion d'Or (destiné ordinairement pour les personnes de rang princier et en relations de parenté avec la Maison de Hesse), créé 14 août 1770 par le landgrave Frédéric II.

Ordre du Mérite de Philippe le Bon, créé 1er mai 1840 par le grand-duc Louis II.

Croix militaire de la Sanité, créée 25 août 1870 par le grand-duc Louis III.

Croix du Mérite militaire, créée 12 septembre 1870 par le grand-duc Louis III.

Lippe et Schaumbourg-Lippe.

Croix d'honneur de Lippe, fondée en commun par les princes Léopold de Lippe et Adolphe de Schaumbourg-Lippe, 25 octobre 1869.

Mecklembourg-Schwérin et -Strélitz.

Ordre de la Couronne des Wendes de la Maison de Mecklembourg, fondé par les grands-ducs Frédéric-François II de Mecklembourg-Schwérin et Frédéric-Guillaume de Mecklembourg-Strélitz, 12 mai 1864. — La grand'-croix se donne aussi aux dames.)

Mecklembourg-Schwérin.

Ordre du Griffon, fondé 15 septembre 1884 par le grand-duc Frédéric-François III.

Oldenbourg.

Ordre du Mérite du duc Pierre-Frédéric-Louis de la Maison d'Oldenbourg, fondé 27 novembre 1838 par le grand-duc Paul-Frédéric-Auguste.

Prusse.

Ordre de l'Aigle-Noir, fondé 18 janvier 1701 par le roi Frédéric Ier.

Ordre de l'Aigle-Rouge, fondé en 1705 par George-Guillaume, prince héréditaire de Brandebourg-Bayreuth, étendu en 1712 et sous les rois Frédéric-Guillaume III et Frédéric-Guillaume IV et en dernier lieu par le roi Guillaume Ier, 18 oct. 1861.

Ordre du Mérite milit. et civil, fondé en 1665 par le prince Charles-Emile, 1685: „Ordre de la Générosité"; réorganisé par Frédéric II, en 1740 comme „Ordre pour le Mérite" (civil et militaire) et de nouveau par Frédéric-Guillaume III en 1810 comme Ordre du Mérite militaire, auquel Frédéric-Guillaume IV ajouta une classe civile pour les artistes et les savants 31 mai 1842.

Ordre royal de la Couronne, fondé 18 octobre 1861 par le roi Guillaume Ier.

Ordre royal de la Maison de Hohenzollern, fondé comme ordre de la maison princière 5 déc. 1841 par les princes Frédéric-Guillaume-Constantin de Hohenzollern-Hechingen et Charles-Antoine-Frédéric de Hohenzollern-Sigmaringen; nouveaux

statuts 23 août 1851 par le roi Frédéric-Guillaume IV, étendu par le roi Guillaume Ier, 18 octobre 1861.

Bailliage de Brandebourg de l'Ordre chevaleresque de St-Jean de l'hôpital de Jérusalem, fondé 23 mai 1812, réorganisé 15 octobre 1852.

Ordres pour les dames. Ordre de Louise, fondé 3 août 1814 par le roi Frédéric-Guillaume III; renouvelé par le roi Frédéric-Guillaume IV, en 1848 et en 1849; renouvelé encore une fois par le roi Guillaume Ier, 30 octobre 1865.

Croix du Mérite, fondée 22 mai 1871 par Guillaume Ier, empereur d'Allemagne, roi de Prusse.

Reuss, branche cadette.

Croix d'Honneur (pour les employés etc. du pays), fondée 20 octobre 1857 par le prince Henri LXVII.

Croix d'Honneur, fondée 24 mai 1869 par le prince Henri XIV.

Saxe (Royaume de).

Ordre du Crancelin (Rautenkrone) de la Maison de Saxe, fondé 20 juillet 1807 par le roi Frédéric-Auguste Ier.

Ordre militaire de St-Henri, fondé 7 octobre 1736 par l'électeur Frédéric-Auguste II; nouveaux statuts du 23 décembre 1829; suppléments des statuts, 9 décembre 1870.

Ordre du Mérite, fondé 7 juin 1815 par le roi Frédéric-Auguste Ier; suppléments des statuts, 9 décembre 1870 et 31 janvier 1876.

Ordre d'Albert, fondé 31 décembre 1850 par le roi Frédéric-Auguste II. Il a été fondé en 1866, dans ces deux derniers Ordres, une décoration militaire; suppléments des statuts, 9 décembre 1870, 31 janvier 1876 et 30 avril 1883; nouvelle croix d'officier 13 juillet 1890.

Ordre pour les dames. Ordre de Sidonie, fondé 14 mars 1871 par le roi Jean.

Saxe-Weimar.

Ordre de la Vigilance ou du Faucon-Blanc de la Maison de Saxe-Weimar, fondé 2 août 1732 par le duc Ernest-Auguste; renouvelé par le grand-duc Charles-Auguste, en 1815.

Saxe (Duchés de).

Ordre de la Maison Ernestine, fondé en 1690 par le duc Frédéric Ier de Saxe-Gotha-Altenbourg, sous le nom d'„Ordre de la Probité allemande", renouvelé par les ducs Frédéric d'Altenbourg, Ernest Ier de Cobourg-et-Gotha, Bernard-Erich-Freund de Meiningen, 25 déc. 1833; étendu en 1864.

Schwarzbourg-Rudolstadt-et-Sondershausen.

Croix d'Honneur de Schwarzbourg, fondée 20 mai 1853 par le prince Frédéric-Gonthier pour la principauté de Schwarz-

bourg-Rudolstadt, changée 28 mai et 9 juin 1857 en une croix d'honneur pour les deux principautés de Schwarzbourg, par une convention faite avec le prince Gonthier-Frédéric-Charles de Schwarzbourg-Sondershausen.

Waldeck.

Ordre du Mérite, fondé 3 juillet 1857 par le prince George-Victor, de nouveaux statuts 14 janv. 1871 et 26 sept. 1878.
Croix du Mérite militaire (pour les officiers), fondée 14 juin 1854 par le prince George-Victor, de nouveaux statuts 3 mai 1861 et 26 septembre 1878.

Wurtemberg.

Ordre de la Couronne de Wurtemberg, fondé 23 septembre 1818 par le roi Guillaume Ier; modification des statuts par le roi Charles Ier, 22 décembre 1864.
Ordre du Mérite militaire, fondé 11 février 1759 par le duc Charles-Eugène.
Ordre de Frédéric, fondé 1er janvier 1830 par le roi Guillaume Ier, étendu 3 janvier 1856.
Ordre d'Olga, aussi Ordre pour les dames, fondé 27 juin 1871 par le roi Charles Ier.

Argentine (République).

Ordre du Soleil.

Autriche-Hongrie.

Ordre (de chevalerie) de la Toison d'Or, fondé 10 janv. 1429 par Philippe III le Bon, duc de Bourgogne.
Ordre militaire de Marie-Thérèse, fondé 18 juin 1757 par l'impératrice Marie-Thérèse.
Ordre de St-Etienne de Hongrie, fondé 5 mai 1764 par l'impératrice Marie-Thérèse.
Ordre de Léopold, fondé 8 janv. 1808 par l'emp. François Ier.
Ordre de la Couronne de Fer, fondé, sous le titre d'„Ordine della Corona di Ferro", par Napoléon Ier, en sa qualité de roi d'Italie, 5 juin 1805, éteint en 1814, rétabli par l'empereur François Ier, 12 février 1816.
Ordre de François-Joseph, fondé 2 décembre 1849 par l'empereur François-Joseph Ier.
Ordre militaire d'Elisabeth-Thérèse, fondé en 1750 par l'impératrice Elisabeth-Christine; veuve de l'empereur Charles VI; renouvelé 16 nov. 1771 par l'impératrice Marie-Thérèse.
Ordre Teutonique, fondé en 1190, aboli en 1809, renouvelé en 1834, réorganisé 28 juin 1840 et en avril 1865.
Ordre pour les dames. Ordre de la Croix étoilée, fondé 18 sept. 1668 par Eléonore, veuve de l'empereur Ferdinand II.

Belgique.

Ordre de Léopold, fondé 11 juillet 1832 par le roi Léopold Ier.
Ordre pour le Mérite civil, fondé 21 juillet 1867 par le roi Léopold II.

Bolivie.

Ordre de la Légion d'Honneur, fondé en 1886 par le président Santa Cruz.

Bulgarie.

Ordre de St-Alexandre, } fondé 25 déc. 1881 par le prince Ale-
Ordre du mérite militaire, } xandre Ier, étendu 2/14 août 1888 par le prince Ferdinand.
Ordre militaire pour bravoure en temps de guerre, fondé 17 avril 1879 par le prince Alexandre Ier.

Chili.

Ordre (médaille) du Mérite, fondé par le président Perez.

Chine.

Ordre de l'Etoile précieuse, fondé par Pao Sing.
Ordre pour le Mérite civil.
Ordre du Dragon, institué en 1863 par Tchoung-Tchih pour être distribué aux Français qui ont pris part à l'expédition contre les rebelles.
Ordre du Dragon double, institué 19 décembre 1881 par l'empereur Roang-Tchine.

Congo (Etat Indépendant du).

Ordre de l'Etoile africaine, fondé 16 janvier 1889 par Léopold II roi des Belges.

Danemark.

Ordre de l'Eléphant, fondé en 1462 par Christian Ier, renouvelé 1er décembre 1693 par Christian V.
Ordre du Danebrog, fondé en 1219 par le roi Waldemar II.

Espagne.

Ordre militaire de Calatrava, fondé en 1158 par le roi Sanète de Castille [Sancho III].
Ordre militaire de St-Jacques-de-l'Epée, fondé ?, confirmé 5 juill. 1175 par le pape Alexandre III.
Ordre militaire d'Alcántara (ci-devant de St-Julien), fondé en 1156 par les frères don Suero et Gomez Fernando Barrientes; approuvé 29 décembre 1177 par le pape Alexandre III.
Ordre militaire de Notre-Dame-de-Montesa, créé en 1316 par Jacques II roi d'Aragon et Valence.
Ordre de la Toison d'Or (voir Autriche), fondé 10 janv. 1429 par Philippe III duc de Bourgogne.

Ordre de Charles III, institué 19 septembre 1771 par le roi Charles III.
Ordre militaire de St-Ferdinand, fondé 31 août 1811 par les Cortès générales du royaume.
Ordre militaire du St-Herménégilde, institué 27 novembre 1814 par le roi Ferdinand VII.
Ordre royal américain d'Isabelle-la-Catholique, créé 24 mars 1815 par le roi Ferdinand VII.
Ordre d'Isabelle II, fondé 19 juin 1833 par le roi Ferdinand VII.
Ordre de la Bienfaisance, créé 17 mai 1856 par la reine Isabelle II.
Ordre du Mérite militaire, fondé en 1866 par la reine Isabelle II.
Ordre de Marie-Victoire, fondé 17 juill. 1871 par le roi Amédée.
Ordre militaire de Marie Christine, fondé en 1890, 1ère à 3ème classe conférée seulement aux officiers, la 1ère classe seulement aux généraux.
Ordre pour les dames. Ordre de Marie-Louise, fondé 19 mars 1792 par Marie-Louise, femme de Charles IV.

France.

Ordre de la Légion d'Honneur, fondé 19 mai 1802 par le consul Bonaparte.

Cambodge.

Ordre royal de Cambodge, institué 8 février 1864 par le roi Noroden.

Tunisie.

Ordre de Naman, fondé en 1859 par le bey Mohammed el Sadak.
Ordre de Housseinite, fondé en 1850 par Hamed-bey.
Nichan el Iftikhar, fondé en 1850 par Hamed-bey.

Grande-Bretagne.

Ordre de la Jarretière (Order of the Garter), fondé 19 janvier 1348 par le roi Edouard III.
Ordre du Chardon ou de St-André, institué en 787, rétabli en 1540 par Jacques V roi d'Ecosse, renouvelé en 1687 par le roi Jacques II; modification des statuts en 1705, 1714, 1717, 1827 et 1833.
Ordre de St-Patrick, fondé 5 février 1783 par George III.
Ordre du Bain (Order of the Bath), fondé en 1399 par Henri IV, révisé en 1725, étendu en 1815 et 1847.
Ordre de St-Michel et de St-George, fondé pour les indigènes des Iles Ioniennes et de l'Ile de Malte, ainsi que pour les sujets britanniques au service de la couronne, par le roi George III 27 avril 1818. Amplification des statuts par égard aux mérites acquis dans les colonies et à l'étranger par la reine Victoria Ière 31 décembre 1850.

Ordre de l'Etoile des Indes, fondé par la reine Victoria Ière 23 février 1861; modification des statuts en 1866.
Ordre de l'Empire des Indes, fondé 1er janvier 1878 par la reine Victoria Ière; modification des statuts 21 juin 1887.
Ordre impérial de la Couronne des Indes (seulement pour les dames), fondé 1er janvier 1878 par la reine Victoria Ière.
Ordre militaire pour les indigènes des Indes orientales britanniques, fondé en 1842 par le gouvernement-général des Indes orientales en commémoration de la guerre contre l'Afghanistan et le Sindh.)
Ordre de la Croix Rouge royale (seulement pour les dames), fondé en 1883 par la reine Victoria Ière.
Ordre pour des services distingués, fondé 6 novembre 1886 par la reine Victoria Ière.

Grèce.

Ordre du Rédempteur, fondé par la 4ème assemblée générale des Hellènes à Argos 1er juillet 1829; nouveaux statuts par le roi Othon I 28 mai 1833, réformés par la 2ème assemblée générale des Hellènes à Athènes 27 juillet 1863, modification des insignes, août 1863.

Hawaïi.

Ordre de Kaméhaméha, institué 4 avril 1865 par le roi Kaméhaméha V.
Ordre de Kalakona, 28 sept. 1875; — ordre de la couronne royale de Hawaïï, 12 sept. 1862; — ordre de Kapiolani le Grand, 1883; — ordre de l'étoile de l'Océanie) 16 décembre 1886 — tous ces ordres fondés par le roi Kalakona Ier.

Honduras.

Ordre de Santa Rosa, fondé 8 septembre 1868 par le president Medina.

Italie (Royaume d').

Ordre de l'Annonciade, fondé en 1362 par le duc Amé, ou Amédée VI; nouveaux statuts du 3 juin 1869.
Ordre de St-Maurice et de St-Lazare, fondé en 1434 par le duc Amédée VIII, duc de Savoie; renouvelé 9 octobre 1831 par le roi Charles-Albert; nouveaux statuts du 19 mai 1837 et du 14 décembre 1855 par le roi Victor-Emmanuel II.
Ordre militaire de Savoie, fondé 14 août 1815 par le roi Victor-Emmanuel Ier de Sardaigne; nouveaux statuts du 28 septembre 1855 par le roi Victor-Emmanuel II.
Ordre civil de Savoie, fondé 29 octobre 1831 par le roi Charles-Albert de Sardaigne; nouveaux statuts du 28 septembre 1855 par le roi Victor-Emanuel II.
Ordre du Mérite militaire, institué en 1855 par le roi Victor-Emmanuel II.

Ordre de la Couronne d'Italie, fondé 20 février 1868 par le roi Victor-Emmanuel II.

Japon.

Ordre suprême du Chrysanthème, fondé 27 décembre 1877 par l'empereur Muts-Hito, classe unique.
Ordre militaire du Milan d'or, fondé 11 févr. 1890, 1ère à 7ème cl.
Ordre du Soleil levant, fondé 10 avril 1875 par l'empereur Muts-Hito, 1ère à 8ème classe; classe suprême avec fleurs de Paulownia, fondée 3 janvier 1888.
Ordre du Trésor sacré, fondé 3 janvier 1888; 1ère à 8ème classe.
Ordre de la couronne pour les dames, fondé 3 janvier 1888.

Libéria.

Ordre de la Rédemption Africaine, fondé 13 janvier 1879 par le Corps Législatif de la République.

Monaco.

Ordre de St-Charles, fondé 15 mars 1858 par le prince Charles III.

Monténégro.

Ordre de Danilo Ier, fondé en 1855 par le prince Danilo Ier.
Ordre de la Maison de St-Pierre, fondé en 184. par Vladica Petar II.
Médaille d'or pour bravoure militaire „Obilić", fondé en 184. par Vladica Petar II.

Nicaragua.

Ordre de San Juan de Nicaragua ou de Grey Town, fondé 1er mai 1857 par la ville de Grey Town.

Pays-Bas.

Ordre militaire de Guillaume, fondé 30 avril 1815 par le roi Guillaume Ier.
Ordre du Lion Néerlandais, fondé 29 septembre 1815 par le roi Guillaume Ier.

Luxembourg.

Ordre de la Couronne de Chêne, fondé 29 décembre 1841 par le roi et grand-duc Guillaume II.
Ordre du Lion d'Or de la Maison de Nassau (voir l'article „Nassau"). Cet ordre qui consistait dans le principe en une seule classe était conféré jusqu'en 1866 par les chefs des deux lignes de la Maison de Nassau. Un arrêté royal grand-ducal du 13 mars 1873 a ajouté une 2ème, une 3ème et une 4ème classe; une 5ème classe y a encore été ajoutée par arrêté royal grand-ducal du 29 mars 1882.

Perse.

Ordre du Soleil et du Lion, fondé en 1808 par le schah Feth Ali-Khan.
Ordre pour les dames, fondé en 1873 par le schah Nassr-ed-Din.

Portugal.

Ordre du Christ, fondé 14 août 1318 par le roi Denis, voir „Saint-Siége".
Ordre de St-Benoît d'Aviz, fondé par don Alphonse Ier, 13 août 1162.
Ordre de St-Jacques de l'Epée, fondé en 1177 par don Alphonse Ier.
Ordre de la Tour et de l'Epée, créé en 1459 par don Alphonse V.
Ordre de Notre-Dame de la Conception de Villa Viçosa, fondé 6 février 1818 par don Jean VI.
Ordre pour les dames. Ordre de Ste-Isabelle, fondé 4 novembre 1801 par don Jean, prince-régent.

Roumanie.

Ordre de l'Etoile de Roumanie, créé en 1877 par le prince Charles.
Ordre de la couronne de Roumanie, institué 10/22 mai 1881 par le roi Charles.

Russie.

Ordre de St-André, fondé 11 déc. 1698 par le tzar Pierre Ier.
Ordre de St-Alexandre-Newski, créé en 1722 par le tzar Pierre Ier.
Ordre de l'Aigle-Blanc, créé 1er novembre 1705 par Auguste II roi de Pologne et électeur de Saxe.
Ordre de Ste-Anne, fondé 14 février 1735 par Charles-Frédéric duc de Slesvig-Holstein-Gottorp.
Ordre de St-Stanislas, institué 7 mai 1765 par le roi Stanislas II de Pologne.
Ordre de St-George, créé 7 décembre 1769 par l'impératrice Catherine II.
Ordre de St-Wladimir, fondé 4 octobre 1782 par l'impératrice Catherine II.
Ordre pour les dames. Ordre de Ste-Catherine, fondé en 1714 par le tzar Pierre Ier.

Saint-Siége.

Ordre du Christ, fondé 14 août 1318 par Denis roi de Portugal, voir „Portugal"; confirmé en 1320 par le pape Jean XXII; pour les personnes de haut-rang. L'origine de cet Ordre se rapporte à l'ancien Ordre du Temple.
Ordre de Pie IX, fondé 17 juin 1847 par le pape Pie IX pour les membres de toutes les religions.
Ordre de St-Grégoire-le-Grand, fondé 1er septembre 1831 par Grégoire XVI.
Ordre du St-Sépulcre, contemporain d'origine avec celui de

St-Jean de Jérusalem et créé pour le même motif. Cet Ordre doit son origine à l'usage né au temps des croisades de St-Sépulcre de reçevoir l'accolade auprès du St-Sépulcre. L'Ordre contient 3 classes (brevet du pape Pie IX, du 24 janvier 1868); il est conféré, au nom du St-Siége, par le patriarche latin de Jérusalem.

Ordre de St-Sylvestre, établi 31 oct. 1841 par Grégoire XVI pour remplacer l'Ordre de l'Epéron d'or tombé en désuétude et qu'une tradition ferait remonter jusqu'au pape Saint-Sylvestre.

San Marino (République).

Ordre de chevalerie de San Marino, fondé 13 août 1859 par le Grand-conseil souverain de la République.

Serbie.

Ordre de l'Aigle Blanc, fondé 23 janvier/4 février 1883 par le roi Milan Ier.

Ordre de Takovo, créé en 1865 par le prince Michel Obrenovitch III, élargi 15/27 février 1878 par le prince Milan Obrenovitch IV.

Ordre de St-Saoa. (Pour instruction, église, science, arts), fondé 23 janvier/4 février 1883 par le roi Milan Ier.

Siam.

Ordre de l'Etoile des Neuf Pierres (Ordre religieux, exclusivement pour des Buddhistes).

Ordre de l'Eléphant-Blanc de Siam, créé en 1861.

Maha Chakri, Ordre de la grande couronne (qui n'est conféré qu'à des souverains).

Ordre Chulachonclao (contenant le portrait du Roi, conféré seulement aux indigènes).

Suède et Norvége.

Ordre des Séraphins (Cordon bleu), fondé en 1285; renouvelé 23 février 1748 par le roi Frédéric Ier.

Ordre de l'Epée (Cordon jaune), fondé 23 février 1748 par le roi Frédéric Ier.

Ordre de l'Etoile Polaire (Cordon noir), créé 23 février 1748 par le roi Frédéric Ier.

Ordre de Wasa (Cordon vert), fondé 29 mai 1772 par le roi Gustave III.

Ordre de Charles XIII, fondé 27 mai 1811 par le roi Charles XIII.

Ordre de St-Olaf de Norvége, fondé 21 août 1847 par le roi Oscar Ier.

Turquie.

Ordre de la Gloire (Nichan-i-Iftikar), fondé 19 août 1831 par le sultan Mahmoud II.

Ordre impérial de Medjidié, fondé en août 1852 par le sultan Abdul-Medjid.
Ordre impérial d'Osmanié, créé en 1861 par le sultan Abdul-Aziz.
Ordre du Mérite (Nichan-i-Imtiaz), créé en 1879 par le sultan Abdul Hamid II.
Ordre pour les dames. Nichan-i-Chéfakat, fondé en 1880 par le sultan Abdul Hamid II.

Vénézuela.

Ordre (Médaille) del Busto de Bolivar, fondé 12 février 1825 par le Congrès du Pérou, renouvelé 9 mars 1854 par J.-G. Monagas, président du Congrès des Etats-Unis de Vénézuela.

Zanzibar.

Ordre de l'Etoile rayonnante, fondé 22 décembre 1875 par le sultan Said Ben Bargasch.

---

b) Ordres qui ne se confèrent plus, mais dont il existe encore beaucoup de chevaliers.

Birmanie.

Ordre du Soleil d'or.

Brésil.

Ordre impérial de la Croix-du-Sud, fondé 1er décembre 1822 par l'empereur Pierre Ier.
Ordre de Pierre Ier, fondé 16 avril 1826 par l'emp. Pierre Ier.
Ordre impérial de la Rose, fondé 17 octobre 1829 par l'empereur Pierre Ier.
Ordre du Christ,
Ordre de St-Benoît d'Aviz,
Ordre de St-Théodoric (São Thiogo) } fondés 9 sept. 1843 par l'empereur Pierre II.

Deux-Siciles.

Ordre de St-Janvier, fondé 3 janvier 1738 par le roi Charles III.
Ordre de St-Ferdinand et du Mérite, fondé 1er avril 1800 par le roi Ferdinand IV.
Ordre militaire de Constantin (voir „Parme"), créé en 317 par l'empereur Constantin, renouvelé en 1190 par l'empereur Isaac-Ange Comnène.
Ordre royal et militaire de St-George de la Réunion, fondé 1er janvier 1819 par le roi Ferdinand Ier.
Ordre de François Ier, créé 28 sept. 1829 par le roi François Ier.
Ordre des Deux-Siciles, fondé 24 février 1808 par le roi Joseph-Bonaparte, supprimé 1815.

Hanovre.

Ordre de St-George, fondé 23 avril 1839 par le roi Ernest Ier Auguste.

Ordre des Guelfes, créé 12 août 1815 par George prince-régent d'Angleterre, de nouveaux statuts par le roi Ernest Ier Auguste 20 mai 1841.

Ordre d'Ernest-Auguste, fondé 15 décembre 1865 par le roi George V ; récompense civile et militaire.

Hesse électorale.

Ordre de l'électeur Guillaume, institué 20 août 1851 par l'électeur Guillaume II.

Ordre du Mérite militaire, fondé 25 février 1769 par le landgrave Frédéric II.

Ordre du Casque de Fer, créé 18 mars 1814 par l'électeur Guillaume Ier.

Hohenlohe.

Ordre du Phénix de la Maison de Hohenlohe, fondé en 1757 par Philippe Ernest prince de Lucques.

Lucques.

Ordre de St-George (du mérite militaire), fondé 1er juin 1833 par le duc Charles-Louis.

Ordre du Mérite de St-Louis, créé 22 décembre 1836 par le duc Charles-Louis.

Mecklembourg-Schwérin.

Croix du mérite militaire, fondée 5 août 1848 par le grand-duc Frédéric-François II.

Mecklembourg-Strélitz.

Croix du mérite militaire, fondée 10 mars 1871 par le grand-duc Frédéric-Guillaume.

Mexique (Empire de).

Ordre de Notre-Dame de la Guadeloupe, fondé en 1822 ou en 1823 par l'empereur Iturbide, renouvelé en 1853 par le président Santa-Anna, supprimé en 1855, rétabli par un décret du gouvernement impérial provisoire, 30 juin 1863, réformé 10 avril 1865 par l'empereur Maximilien.

Ordre de l'Aigle mexicain, fondé 1er janvier 1865 par l'empereur Maximilien.

Ordre pour les dames. Ordre de Saint-Charles, fondé 10 avril 1865 par l'empereur Maximilien ; l'impératrice conférait cette décoration de concert avec l'Empereur, pour récompenser la piété, l'humilité et la charité.

Modène.

Ordre (de chevalerie) de l'Aigle d'Este, fondé 27 décembre 1855 par le duc François V.

Nassau.

Ordre du Lion d'Or de la Maison de Nassau, fondé 29 janvier et 16 mars 1858 par le duc Adolphe de Nassau en commun avec Guillaume III roi des Pays-Bas. Par suite des événe-

ments politiques de 1866, la Maison d'Orange est seule restée en possession de l'Ordre.
Ordre civil et militaire d'Adolphe de Nassau, créé 8 mai 1858 par le duc Adolphe.

Paraguay.

Ordre del Merito, fondé en 1864 par Lopez II.

Parme.

Ordre de Constantin: voir „Deux-Siciles".
Ordre du Mérite de St-Louis, fondé 22 décembre 1836 par Charles II, alors duc de Lucques.

Prusse.

Ordre de la Croix-de-Fer, créé 19 mars 1813 par le roi Frédéric-Guillaume III; renouvelé 19 juillet 1870 par le roi Guillaume Ier.

Toscane.

Ordre militaire et ecclésiastique de St-Etienne, pape et martyr, fondé 15 mars 1561 par le duc Côme Ier de Medicis.
Ordre du Mérite de St-Joseph, fondé 19 mars 1807 à Wurzbourg par le grand-duc Ferdinand III.
Ordre du Mérite militaire, fondé 19 décembre 1853 par le grand-duc Léopold II.

IV.

L'Union postale universelle,

fondée par le traité conclu à Berne 9 octobre 1874 et développée par les conférences postales de Berne (1876) et de Paris (1880) ainsi que par les Congrès postaux de Paris (1878) et de Lisbonne (1885), comprend presque tous les pays civilisés du globe. Son ressort, qui s'étendait, au moment de l'entrée en vigueur du traité de Berne — 1er juillet 1875 — sur une étendue d'environ 37 millions de kilomètres carrés avec plus de 350 millions d'habitants, comporte aujourd'hui environ 87 millions de kilomètres carrés avec 915 millions d'habitants.

Un office central sous le nom de „Bureau international de l'Union postale" est organisé à Berne aux frais de toutes les administrations de l'Union. — Directeur: Eugène *Borel*. — Secrétaires: Hermann *Galle*, conseiller des postes, Charles *Hoch* et Auguste *Wendling*.

Font partie de l'Union:

L'*Europe* (en entier). — L'*Amérique* (en entier). — En *Asie*: La Russie d'Asie, la Turquie d'Asie, la Perse, l'Inde anglaise, (Hindostan, Birmanie, les établissements postaux à Aden, Mascat et Guadur), le Japon, Siam, les colonies anglaises, françaises, hollandaises, portugaises et espagnoles, ainsi que les établissements postaux de la Grande-Bretagne, de la France et du Japon en Chine et en Corée. — En *Afrique:* L'Egypte, l'Algérie, Tripoli, la Tunisie, Libéria, l'Etat indépendant du Congo, les Açores, Madère, les établissements postaux de l'Espagne au Maroc et dans les possessions espagnoles au nord de l'Afrique, l'établissement postal de l'Inde à Zanzibar, les colonies françaises, italiennes, portugaises et espagnoles, ainsi qu'une partie des colonies anglaises, les territoires allemands de Togo et de l'Afrique occidentale du Sud et l'établissement postal français à Tamatave (Madagascar). — En *Océanie:* L'Hawaïi, les îles Marschall et les colonies françaises, hollandaises et espagnoles.

Le nombre des expéditions postales sur toute l'étendue de l'Union est évalué, pour l'année 1888, à 6920 millions de lettres, 1550 millions de cartes postales, 5690 millions de journaux, d'imprimés et d'écrits officiels, 100 millions d'échantillons, 240 millions de mandats de poste, d'assignations postales et de lettres d'avance postale d'une valeur de 12100 millions de francs et 260 millions de paquets avec et sans déclaration de valeur, d'une valeur de 13750 millions de francs; total 14760 millions d'expéditions.

V.

Le mouvement international des dépêches télégraphiques

est réglé par le traité conclu 10/22 juillet 1875 à St-Pétersbourg, sur la base du traité de Paris du 17 mai 1865, et revisé en 1879 à Londres et 17 septembre 1885 à Berlin. Les stipulations de Berlin ont notamment contribué à la simplification des affaires de tarif et de comptabilité.

Aux bénéfices du traité participent: l'*Europe* en entier; en *Asie:* les Indes anglaises et hollandaises, Siam, le Cochinchine français, la Perse et le Japon; en *Afrique*; l'Egypte, la Tunisie, la colonie du Cap, Natal, l'Algérie et le Sénégal; en *Amérique:* le Brésil; en *Australie*: la Nouvelle-Galles du Sud, l'Australie méridionale, Victoria, la Nouvelle-Zélande et Tasmanie.

Les compagnies de télégraphie particulière, par l'intermédiaire desquelles les dépêches sont envoyées aux pays transocéaniques, se sont soumises aux stipulations du traité ou observent, au moins, les prescriptions essentielles du réglement du service international.

Outre les pays mentionnés sont immédiatement joints au réseau télégraphique général: la Chine, l'Amérique britannique, les Etats-Unis, presque tous les états et îles de l'Amérique Centrale et du Sud, les îles Canaries et du Cap Vert, les côtes occidentale et orientale d'Afrique, les Philippines, Queensland et l'Australie occidentale.

Le nombre des dépêches expédiées en 1888 sur toute l'étendue des pays nommés ci-dessus est évalué à 195 millions.

VI.

Quelques aperçus sur les métaux précieux, ainsi que sur le système des monnaies et des banques.

Par le Dr. *Ad. Soetbeer.*

[Pour plus de détails voir la 2ème édition revue et complétée de l'ouvrage intitulé: „Guide servant à indiquer les relations de prix des métaux précieux", ouvrage publié en octobre 1886 par M. le Dr. Ad. Soetbeer à la demande de la „Société protectrice des intérêts du commerce et de l'industrie" à Berlin et un supplément préalable dans les actes du congrès international monétaire à Paris en 1889; voir aussi „Report of the Director of the Mint (James P. Kimball) upon the production of the precious metals in the United States during the calender year 1889", Washington 1890.]

I. A. *Production de métaux précieux d'après le poids.*

Or.

Pays.	1851—60 Kilogr.	1861—65 Kilogr.	1866—70 Kilogr.	1871—75 Kilogr.	1876—80 Kilogr.	1881—85 Kilogr.
Etats-Unis	82950	66700	76000	59500	63920	48087
Australie .	75982	77634	73526	33380	45294	43029
Russie . .	25650	24084	30050	63129	40140	34565
Mexique et Amérique du Sud .	7355	7650	6940	7240	7060	7060
Autres pays	8632	8989	8510	10655	16000	16400
Total	200569	185057	195026	173904	172414	149141

Pays.	1886 Kilogr.	1887 Kilogr.	1888 Kilogr.	1889 Kilogr.
Etats-Unis	53000	49800	50100	49500
Australie	40000	41100	43000	49800
Russie	31200	30350	30900	28500
Mexique et Amérique du Sud	16300	15750	14400	14700
Autres pays	21000	23000	27600	34500
Total	161500	160000	166000	177000

Argent.

Pays.	1851—60 Kilogr.	1861—65 Kilogr.	1866—70 Kilogr.	1871—75 Kilogr.	1876—80 Kilogr.	1881—85 Kilogr.
Etats-Unis	7250	174000	301000	564800	980673	1 137479
Mexique .	456950	473000	520900	601800	655800	753600
Pérou, Bolivie et Chili	204500	191100	229800	374700	350000	430000
Allemagne	55235	68320	89125	143080	163779	232630
Autres pays	171617	194730	198260	285045	300000	308000
Total	895552	1 101150	1 339085	1 969425	2 450252	2 861709

Pays	1886 Kilogr.	1887 Kilogr.	1888 Kilogr.	1889 Kilogr.
Etat-Unis	1 288000	1 373000	1 540000	1 650000
Mexique	792000	784000	850000	1 200000
Amérique du Sud	460000	435000	433000	430000
Allemagne	320000	368000	407000	403000
Autres pays	378000	400000	400000	400000
Total	3 238000	3 360000	3 630000	4 083000

I. B. *Production de métaux précieux d'après la valeur.*

Années.		Or.	Argent.	Or et argent.	Rapport des % Or.	Rapport des % Argent.
		(En millions de marcs.)				
Moyenne	1851—55	556,3	160,4	716,7	77,6	22,4
,,	1856—60	562,9	164,7	727,6	77,4	22,6
,,	1861—65	516,3	199,3	715,6	72,1	27,9
,,	1866—70	544,1	239,7	783,8	69,4	30,6
,,	1871—75	485,2	344,6	829,8	58,5	41,5
,,	1876—80	481,0	382,1	863,1	55,7	44,3
,,	1881	443,2	396,7	839,9	52,8	47,2
,,	1882	414,3	423,7	838,0	49,4	50,6
,,	1883	403,3	434,3	837,6	48,1	51,9
,,	1884	407,8	443,6	851,4	47,9	52,1
,,	1885	431,0	457,4	888.4	48,5	51,5
,,	1886	450,6	434,2	884,8	50,9	49,1
,,	1887	446,4	448,5	889,9	50,2	49,8
,,	1888	463,1	461,0	924,1	50,1	49,9
,,	1889	493,8	514,5	1008,3	49,1	50,9

Les données ci-dessus (I. A., I. B.) ne peuvent ni ne doivent être que des évaluations approximatives et sont données sous toute réserve. Le kilogramme d'or est fixé ici à 2790 marcs; le kilogramme d'argent à 2790, divisé par le chiffre qui exprime, pour chaque période quinquennale, la relation moyenne du prix de l'or à celui de l'argent, c'est-à-dire par exemple pour l'année 1889 : 126 marcs par kilogr. fin d'argent.

L'utilisation annuelle moyenne des métaux précieux par l'industrie — déduction faite des anciennes pièces fondues — est évaluée pour la période de 1880 à 1885 à environ 90000 kilogr. d'or et 515000 kilogr. d'argent et il a lieu de supposer que ces nombres surtout ceux qui ont rapport à l'or se sont aggrandis depuis. — D'après des recherches spéciales, l'utilisation de l'or par l'industrie pendant l'année 1887 a été évaluée, pour les

Etats-Unis, à 14 600000 dollars, celle de l'argent (d'après la valeur des monnaies) à 5 280000 dollars, en 1888 à 16 500000 resp. 8 100000 dollars et en 1889 à 16 697000 resp. 8 766000 doll.

II. A. *Importation et exportation de métaux précieux dans la Grande-Bretagne 1876—89.*

Années.	Or.			Argent.	
	Importat. totale.	de l'Australasie.	Exportation.	Importation.	Exportation.
	livr. sterl.	livr. sterl.	livr. sterl.	livr. sterl.	livr. sterl.
1876	23 476000	4 956800	16 515700	13 578300	12 948300
1877	15 442000	6 655400	20 361400	21 710800	19 436700
1878	20 871400	5 680600	14 968500	11 551500	11 718000
1879	13 368700	3 184600	17 578800	10 786900	11 006100
1880	9 454900	3 612300	11 828800	6 799000	7 060700
1881	9 963000	4 470200	15 498800	6 901400	7 004000
1882	14 376600	2 996600	12 023800	9 242900	8 965500
1883	7 755800	2 256100	7 091400	9 468000	9 322800
1884	10 744400	709400	12 012800	9 633500	9 986400
1885	13 376600	3 737400	11 930800	9 433600	9 852300
1886	13 392300	2 725600	13 783700	7 471600	7 223700
1887	9 955300	320800	9 323688	7 819400	7 807400
1888	15 788000	3 945100	14 944100	6 213900	7 615400
1889	17 914000	4 168700	14 455300	9 185400	10 666300

La valeur des minerais d'argent importés dans le royaume uni était déclarée en 1885: 1 085227 — 1886: 1 030488 — 1887: 1 378156 — 1888: 1 495972 — 1889: 2 228791 livres sterling.

II. B. *Importation et exportation de métaux précieux dans les Etats-Unis d'Amérique 1876—1889.* (En dollars.)

Années finissant 30 juin	Or.		Argent.	
	Import.	Export.	Import.	Export.
1876—80	26 790000	15 040000	13 182000	22 670000
1881	100 031000	2 565000	12 276000	13 504000
1882	34 377000	32 588000	8 095000	16 830000
1883	17 734000	11 600000	16 755000	20 219000
1884	22 831000	41 082000	14 595000	26 051000
1885	26 692000	8 478000	16 551000	33 754000
1886	20 743300	42 952200	17 850300	29 511200
Années civiles				
1886	41 309200	41 283200	17 221500	27 055400
1887	44 888000	9 138000	16 772000	27 565000
1888	11 031900	34 619700	21 592000	29 895200
1889	12 094600	50933500	19 219300	40 694200

III. *Importation et exportation de marchandises aux Indes anglaises et dépendances.*

D'après les données sommaires du „Statistical abstract relating to British India. XXIV number, London 1890".

Années financières finissant 31 mars.	Export. de marchandises	Import. de marchandises	Excédents de l'exp. de marchand.	Excédents de l'imp. de l'or.	Excédents de l'imp. de l'arg.
	(En millions de roupies.)				
Moyenne 1861—70	514,6	287,0	227,6	59,9	97,0
„ 1871—80	597,6	365,3	232,3	14,7	50,6
„ 1880—81	745,8	531,2	214,6	36,6	38,9
„ 1881—82	819,7	491,1	328,6	48,4	53,8
„ 1882—83	834,9	521,0	313,9	49,3	74,8
„ 1883—84	881,8	552,8	329,5	54,6	64,1
„ 1884—85	832,6	557,0	275,5	46,7	72,5
„ 1885—86	838,2	556,5	281,7	27,6	116,1
„ 1886—87	884,3	618,7	266,6	21,8	71,6
„ 1887—88	905,4	650,0	255,4	29,9	92,3
„ 1888—89	970,5	694,4	276,1	28,1	92,5

Traites tirées par le gouvernement sur les caisses de l'Inde.

Année	Montant en roupies.	Recouvrement en liv. sterl.	Moyen cours Pence par roupie.	Pertes par le cours. roupies.
1868—69	38 340000	3 705741	23,20	1 282590
1869—70	72 000000	6 980122	23,27	2 198780
1887—88	218 123993	15 358577	16,90	64 538220
1888—89	208 991221	14 262859	16,38	66 362630

D'après les rapports de J. Westwood Thompson les monnaies en or et en argent exportées des ports de la Grande-Bretagne et de la Méditerranée pour l'orient de 1858—89 étaient déclarées à 94 273245 liv. stl. en or et 259 342224 liv. stl. en argent et en 1889 à 2 103381 liv. stl. en or et 8 189210 liv. stl. en argent.

Quantité et valeur du froment exporté des Indes britanniques

Années finissant 31 mars	Quantité. Quintaux.	Valeur millions de roupies.	Moyen prix à Calcutta. Seers à $2_{,057}$ liv. par roupie.
1880	2 202000	11240	12,72
1881	7 444000	32780	16,83
1882	19 901000	88700	18,92
1883	14 194000	60890	15,61
1884	21 001000	88960	11,76
1885	15 851000	63160	9,95
1886	21 069000	80050	14,24
1887	22 264000	86260	17,93
1888	13 538000	55620	16,61
1889	17 611000	75233	13,45

IV. *Prix de l'argent et relation du prix des métaux précieux.*

Années.	Prix de l'argent à Londres. Pence pour l'once Standard			Relation du prix. kg. d'arg. fin pour 1 kg. d'or fin		
	Maxim.	Minim.	Moyenne	Maxim.	Minim.	Moyenne
1841—50	61 1/2	58 1/2	59 5/8	15,33	16,12	15,82
1851—55	62 1/4	59 7/8	61 1/8	15,18	15,86	15,40
1856—60	62 3/4	60 1/2	61 5/8	15,03	15,59	15,30
1861—65	62 1/2	60 1/8	61 1/4	15,09	15,68	15,40
1866—70	62 1/4	60	60 1/8	15,15	15,72	15,55
1871—75	61 1/8	55 1/2	59	15,43	16,99	15,98
1876	58 1/2	46 3/4	52 3/4	16,12	20,17	17,88
1877	58 1/4	53 1/4	54 1 3/16	16,19	17,71	17,20
1878	55 1/4	49 1/2	52 9/16	17,07	19,05	17,94
1879	53 3/4	48 7/8	51 1/4	17,54	19,29	18,40
1880	52 7/8	51 5/8	52 1/4	17,83	18,27	18,05
1881	52 7/8	50 7/8	51 1 1/16	17,83	18,53	18,24
1882	52 7/16	50	51 1/8	17,98	18,86	18,27
1883	51 3/16	50	50 9/16	18,42	18,86	18,65
1884	51 1/8	49 1/2	50 5/8	18,35	19,05	18,68
1885	50	46 7/8	48 3/8	18,86	20,12	19,39
1886	47	42	45 3/8	20,06	22,45	20,78
1887	47 1/8	43 1/4	44 5/8	20,01	21,80	21,13
1888	44 9/16	41 1 5/16	42 7/8	21,16	22,48	21,94
1889	46 1/16	42	42 1 1/16	21,40	22,45	22,09

Prix de l'argent à Londres (Pence pour l'once-Standard) en moyenne mensuelle, 1876 et 1885—1890.

	1876	1885	1886	1887	1888	1889	1890
Janvier . . .	55 5/8	49 1/16	46 3/4	46 5/8	44 3/8	42 1/4	44 1/2
Février . . .	54 3/8	49 3/4	46 1 1/16	46 3/4	44	42 9/16	44
Mars	53 1/2	49 1/8	46 3/4	45 5/8	43 5/16	42 1/4	43 7/8
Avril	53 3/4	49 3/16	46 3/8	43 9/16	42 5/8	42 3/16	45 1/4
Mai	53	49 1/16	45 7/16	43 1/8	42 1/4	42 3/16	46 1 3/16
Juin	51 1/4	49 1/8	44 7/8	44	42 1/16	42	47 9/16
Juillet	49	49 1/4	43 5/16	44 1/8	42 1/8	42 1/8	49 3/8
Août	51 3/4	48 1 3/16	42 1/4	44 3/4	42	42 3/8	52 3/4
Septembre . .	51 5/8	47 3/4	43 1 3/16	44 3/4	43 3/16	42 9/16	53
Octobre . . .	52 3/8	47 7/16	45 1/4	44 3/16	43 1/8	43 1/16	50
Novembre . .	53 3/4	47 3/8	46 1/2	43 7/8	43	44	
Décembre . .	56 3/8	47 3/16	45 3/4	44 7/16	42 7/16	44 1/16	

Dans le système monétaire des Etats-Unis d'Amérique la relation légale de la valeur de l'or à celle de l'argent est de 1 : 16 (précisément 1 : 15983); l'once d'argent fin est monnayé à 129,29 cents, ce qui corresponde à-peu-près au cours de Londres de 59 pences pour l'once Standard.

V. *Evaluation approximative et présumable des métaux précieux se trouvant sous forme d'espèces monétaires dans les pays civilisés à la fin de 1885.*

(Dans l'argent est comprise la monnaie de billon en argent et la valeur nominelle des monnaies.) (En Millions de marcs.)

	Or	Argent	Total
Angleterre	2220	432	2652
Colonies britan. (sans l'Inde)	680	66	746
Pays-Bas	80	269	349
France, Italie, Belgique, Suisse	4195	3200	7395
Autriche-Hongrie	160	370	530
Allemagne	1744	892	2636
Suède et Norvége	115	42	157
Russie	770	280	1050
Etats-Unis	2464	1292	3756
Autres pays en Europe et en Amér.	936	1000	1936
Total	13364	7843	21207

Pour la valeur des monnaies d'or, des lingots d'or et de l'argent monnayé se trouvant dans les diverses banques et trésoreries, Monsieur O. Haupt a trouvé, pour le mois de décembre 1887, les chiffres suivants : valeur de l'or — 6981 millions de francs et valeur de l'argent monnayé — 3596 millions de francs.

D'après le rapport du secrétaire de l'office du trésor l'état actuel de l'or était dans les Etats-Unis d'Amérique 1er janvier 1890 (en dollars).

Métaux.	Trésor.	Banques nationales.	Autres banques et en circulat.	Total.
Or en barres	67 265944	—	—	67 265944
Argent en barres	11 626395	—	—	11 626395
Monnaies d'or	246 401951	71 910467	303 696645	622 009063
Standard doll. en arg.	288 535500	6 459483	54 943018	349 938001
Monnaie de billon	21 927927	4 089243	50 807058	76 824228
Total	635 757717	82 459193	409 446721	1127 663631
Papiers.				
Billets d'Etat	15 673925	84 490894	246 516197	346 681016
Billets anciens	—	—	55442	56442
Reconnaiss. de dépôts	570000	9 000000	—	9 570000
Certificats payables en or	31 316100	77 408260	45 577629	154 301989
Certificats payables en argent	2 252966	11 422004	271 527069	285 202039
Billets de la banque nationale	14 500355	22 780071	169 949979	197 230405
Total	54 313346	205 101229	733 627316	993 041891

De ces métaux appartenaient au Trésor 1er janv. 1890: 190 682006 dollars en or et 39 140749 dollars en argent.

VI. *Evaluation approximative de l'encaisse et de la circulation des espèces métalliques en Allemagne vers le commencement de l'année 1890.*

(En millions de marcs.)	Total.	par âme.
Monnaies d'or de l'Empire	2000	46,50
Or dans la Banque de l'Empire	250	
Thalers (y compris les thalers autrichiens)	444	18,50
Monnaies d'argent de l'Empire	452	
Monnaies de nickel et de cuivre	54,6	1,10
Billets de trésor de l'Empire	126,5	12,60
Billets de banque non-couverts	484,3	
Total	3 811,6	78,70

Pour l'année 1869 le montant de l'argent en circulation en Allemagne (sans l'Alsace-Lorraine) a été évalué à 1681 millions de marcs en monnaies et en métaux précieux (dont environ 116 millions de marcs en monnaies d'or) et à 483 millions de papier-monnaie du pays et de billets de banque non-couverts.

VII. *Réforme monétaire en Allemagne.*

Années fin de décembre	Anciennes monnaies retirées. Argent marcs.	Anciennes monnaies retirées. Cuivre marcs.	Monnayage de nouvelles monnaies de l'Empire. Or marcs.	Argent marcs.	Nickel et cuivre marcs.
1874	148 941100	31000	1109 344400	48 681900	9 077800
1875	366 497700	1 933000	1275 765000	164 241900	26 833000
1876	672 923300	3 095100	1435 189500	374 321100	44 549700
1877	945 931900	3 272500	1547 729000	420 544100	44 756300
1878	1053 047091	3 512279	1672 699085	427 110893	—
1879	1079 734456	3 512279	1718 827695	422 557557	—
1880	1080 486138	3 512279	1746 654380	427 087397	—
1881	—	—	1762 028915	439 399234	—
1882	—	—	1775 203900	442 089800	—
1883	—	—	1864 354900	441 585600	44 755800
1884	—	—	1922 016605	442 064327	,,
1885	—	—	1928 890830	444 491484	44 842462
1886			1964 493800	449 338200	45 074200
1887			2082 535025	452 342210	46 412410
1888	1081 742800	3 512400	2226 583000	451 494900	51 006100
1889			2428 558000	452 236000	54 573700

Ce sont les monnaies battues non compris les monnaies retirées, dont les nombres étaient jusqu'à la fin de 1889 : 2 231200 marcs monnaies d'or, 13 027600 marcs monnaies d'argent, 13000 marcs monnaies de nickel et de cuivre.

VIII. *Encaisse métallique et billets en circulation de quelques banques.*

	Banque d'Angleterre.		Banque de France.	
	Encaisse métall. Livres st.	Billets en circul. Livres st.	Encaisse métall. Francs.	Billets en circul. Francs.
Fin de déc. 1875	21 704000	27 525000	1679 300000	2438 045000
,, ,, déc. 1876	28 214000	28 623000	2169 000000	2562 768000
,, ,, déc. 1877	24 387000	27 334000	2042 500000	2545 757000
,, ,, déc. 1878	28 088000	32 782000	2041 700000	2298 778000
,, ,, déc. 1879	27 602000	27 634000	1969 200000	2343 000000
,, ,, déc. 1880	24 239000	26 321000	1786 873000	2476 727000
,, ,, déc. 1881	20 317000	25 511000	1817 165000	2778 429000
,, ,, déc. 1882	20 395000	25 693000	2055 757000	2790 357000
,, ,, déc. 1883	21 566000	24 991000	1946 523000	3101 766000
,, ,, déc. 1884	20 695000	25 037000	2029 808000	2977 592000
,, ,, déc. 1885	20 115000	24 513000	2242 848000	2918 051000
,, ,, déc. 1886	18 820000	24 579000	2384 862000	2789 970000
,, ,, déc. 1887	19 918000	24 060000	2309 500000	2726 500000
,, ,, déc. 1888	18 474000	23 867000	2251 400000	2614 325000
,, ,, déc. 1889	17 319000	24 415000	2521 700000	3003 075000

	Banque de l'Empire d'Allemagne.		Banque d'Autriche-Hongrie.	
	Encaisse métall. Marcs.	Billets en circul. Marcs.	Encaisse métall. Florins.	Billets en circul. Florins.
Fin de déc. 1875	438 043000	735 723000	134 417000	286 242000
,, ,, déc. 1876	500 592000	766 107000	136 608000	295 910000
,, ,, déc. 1877	452 173000	715 830000	137 454000	282 268000
,, ,, déc. 1878	452 111000	663 737000	153 860000	288 799000
,, ,, déc. 1879	539 373000	792 808000	164 246000	316 759000
,, ,, déc. 1880	522 417000	806 118000	173 302000	328 623000
,, ,, déc. 1881	514 440000	859 388000	190 856000	354 208000
,, ,, déc. 1882	558 730000	831 131000	193 740000	368 634000
,, ,, déc. 1883	558 577000	829 713000	199 379000	380 457000
,, ,, déc. 1884	517 828000	854 137000	205 390000	375 725000
,, ,, déc. 1885	618 242000	858 925000	198 796000	363 603000
,, ,, déc. 1886	669 509000	009 523000	205 559000	371 600000
,, ,, déc. 1887	766 836000	1010 459000	216 130000	393 100000
,, ,, déc. 1888	858 474000	1093 441000	233 002000	425 674000
,, ,, déc. 1889	734 579000	1160 536000	234 600000	440 100000
,, ,, juin 1890	849 638000	1084 466000		

IX. *Circulation du papier-monnaie, des billets de banque et des lettres de change en Allemagne.*

		Papier-monnaie. Marcs.	Billets de banque. Marcs.	Billets de banque non-couverts. Marcs.	Circulation présumée d. lettres de change [1]). Mill. de m.
Fin de déc.	1872	184 390800	1342 000000	502 000000	3898,4
„ „ „	1873	184 390800	1352 000000	426 000000	3839,2
„ „ „	1874	184 390800	1325 625000	340 000000	3449,7
„ „ „	1875	182 179700	1050 457000	374 000000	3581,5
„ „ „	1876	171 838000	989 168000	296 248000	3543,6
„ „ „	1877	168 912000	918 102000	305 306000	3430,4
„ „ „	1878	165 305000	857 761000	239 578000	3119,3
„ „ „	1879	163 097900	990 083000	291 430000	3189,6
„ „ mars	1880	159 444820	984 889000	243 847000	3135,7
„ „ déc.	„		1007 650000	312 745000	3355,9
„ „ mars	1881	155 785540	959 771000	225 460000	3217,0
„ „ déc.	„		1007 953000	393 038000	3584,0
„ „ mars	1882	152 164210	959 527000	258 326000	3377,2
„ „ déc.	„		1033 569000	339 438000	3372,4
„ „ mars	1883	148 504890	968 901000	219 846000	3419,5
„ „ déc.	„		1029 831000	329 610000	3495,2
„ „ mars	1884	144 845570	960 431000	207 064000	3783,7
„ „ déc.	„		1061 578000	400 777000	3470,4
„ „ mars	1885	141 186000	965 029000	277 042000	3393,0
„ „ déc.	„		1061 623000	295 887000	3308,2
„ „ mars	1886	137 528000	1017 777000	205 338000	3245,0
„ „ déc.	„		1215 498000	400 001000	3412,9
„ „ mars	1887	133 868475	1113 442000	241 835000	3258,1
„ „ déc.	„		1208 002000	309 667000	3601,7
„ „ mars	1888	130 209155	1152 005000	187 965000	3220,2
„ „ juin	„		1251 196000	128 614000	3282,5
„ „ déc.	„		1288 325000	303 203000	3542,7
„ „ mars	1889	126 552406	1206 519000	172 143000	3544,9
„ „ déc.	„		1351 845000	484 289000	
„ „ mars	1890	122 908940	1229 796000	309 514000	3854,6

[1]) Pour cette évaluation approximative de la circulation des lettres de change, on a additionné les revenus du timbre sur les lettres de change pendant les trois mois passés et la somme a été regardée comme $^1/_2$ pour 1000 du montant des lettres de change en circulation.

X. *Cours du change à Berlin* [1]).

	Londres.	Paris.	Amsterdam.	Vienne.	St-Pétersbg.
1877					
Fin de déc. .	20,40	81,10	168,25	168,50	202.75
1878					
Fin de déc. .	20,48	81,00	168,85	172,60	193,80
1879					
Fin de déc. .	20,325	80,55	168,10	172,60	211,20
1880					
Fin de déc. .	20,365	80,55	168,40	171,70	210,10
1881					
Fin de déc. .	20,16	80,85	168,70	171,80	211,10
1882					
Fin de juin .	20,44	80,60	168,80	169,70	203,00
„ „ déc. .	20,33	80,65	167,90	169,90	196,80
1883					
Fin de juin .	20,485	81,10	168,60	170,75	198,80
„ „ déc. .	20,37	80,85	168,20	168,20	196,70
1884					
Fin de juin .	20,445	81,75	168,55	167,45	203,40
„ „ déc. .	20,455	80,75	168,75	165,55	210,60
1885					
Fin de juin .	20,34	80,65	168,80	163,75	203,15
„ „ déc. .	20,335	80,65	168,70	161,10	199,95
1886					
Fin de juin .	20,335	80,60	168,65	161,25	197,60
„ „ déc. .	20,39	80,50	168,35	161,40	190,00
1887					
Fin de juin .	20,355	80,70	168,65	160,60	181,10
„ „ déc. .	20,345	80,35	168,75	159,60	175,10
1888					
Fin de juin .	20,39	80,70	168,95	162,60	191,30
„ „ déc. .	20,39	80,60	168,70	168,40	208,25
1889					
Fin de juin .	20,43	81,10	169,30	171,60	209,15
„ „ déc. .	20,38	80,85	168,50	172,40	218,15
1890					
Fin de mars .	20,355	80,70	168,60	170,25	220,80
„ „ juin .	20,35	80,85	168,60	173,90	234,30
„ „ sept. .	20,38	80,50	168,60	180,60	256,10

[1]) La cote se fait en marcs de la monnaie de l'Empire pour 1 livre st. et à 8 jours, pour 100 frcs. et à 8 jours, pour 100 flor. hollandais et à 8 jours, pour 100 flor. autrich. et à 8 jours, pour 100 roubles et à 3 semaines. Le cours est au pair, quand on prend pour base le cours à vue et pour les valeurs métalliques de l'Autriche et de la Russie l'ancienne relation normale entre le prix de l'or et de l'argent de $15,_{50}$: Londres: $20,_{43}$; — Paris: 81; — Amsterdam: $168,_{74}$; — Vienne: 200; — St-Pétersbourg: $328,_{93}$.

XI. *Taux de l'escompte de la Banque d'Angleterre et dans le commerce privé de la Bourse de Hambourg dans les années 1879—1888.*

Années.	Banque d'Angleterre			Bourse de Hambourg		
	Max. %	Min. %	Moyen %	Max. %	Min. %	Moyen %
1879	$4\frac{1}{2}$	2	$2\frac{3}{8}$	$4\frac{1}{2}$	$1\frac{3}{4}$	2,83
1880	3	$2\frac{1}{2}$	$2\frac{3}{4}$	$5\frac{1}{4}$	$1\frac{1}{4}$	3,18
1881	5	$2\frac{1}{2}$	$3\frac{1}{2}$	$5\frac{1}{2}$	$2\frac{1}{2}$	3,81
1882	$5\frac{3}{4}$	3	$4\frac{1}{8}$	6	4	4,54
1883	5	3	$3\frac{9}{16}$	5	$2\frac{1}{2}$	3,22
1884	5	2	2,95	$4\frac{1}{4}$	2	2,97
1885	5	2	2	$4\frac{1}{4}$	2	2,88
1886	$4\frac{1}{2}$	2	3	$4\frac{1}{2}$	$1\frac{1}{8}$	2,15
1887	5	2	$3\frac{1}{8}$	$3\frac{3}{4}$	$1\frac{1}{4}$	2,33
1888	5	2	3,30	$4\frac{1}{4}$	$1\frac{1}{8}$	2,15
1889	5	$2\frac{1}{2}$	$3\frac{1}{2}$	5	1	2,62

XII. *Les prix généraux des marchandises pendant la période de 1881 à 1885* en comparaison aux prix moyens et correspondants des années 1847—50. Cette comparaison est basée sur les résultats des recherches du Bureau de statistique commerciale à Hambourg.

Comparaison exprimée en pour-cent

1847—1850 en moyenne :		100,00	1881	. . . . .	121,07
1851—1855	,, ,,	112,22	1882	. . . . .	122,14
1856—1860	,, ,,	120,91	1883	. . . . .	122,24
1861—1865	,, ,,	123,59	1884	. . . . .	114,25
1866—1870	,, ,,	123,57	1885	. . . . .	108,72
1871—1875	,, ,,	133,29	1886	. . . . .	103,99
1876—1880	,, ,,	123,07	1887	. . . . .	102,20
1881—1885	,, ,,	117,68	1888	. . . . .	101,93
1847—1850	,, ,,	100,00	1889	. . . . .	?

D'après les indications sur le mouvement des marchandises en 1881 à 1889 entre l'Union douanière allemande et l'exterieur, publiés chaque année par l'office impériale de Statistique (le récit de 1889 annonce une valeur de 7181,8 millions de marcs de l'importation et de 6946,3 millions de marcs de l'exportation), on trouve en comparaison aux prix de 1881 le *niveau général des prix des marchandises:*

Année.	Prix		
	de l'importation.	de l'exportation.	en général.
1881	100,0	100,0	100,0
1882	99,8	100,7	100,3
1883	98,2	98,5	98,4
1884	93,3	92,8	93,1
1885	85,8	85,8	85,8
1886	85,4	83,8	84,6
1887	85,5	83,5	84,5
1888	85,4	84,7	85,0
1889	88,6	87,2	87,9

Le niveau des prix des marchandises s'est élevé en 1889 en comparaison aux prix de 1888, mais il restait toujours moins de 12 % en comparaison au niveau de 1881.

CHRONIQUE.

(1er juillet 1889 — 20 novembre 1890.)

Europe.

Allemagne (Empire d').

1889. Juillet. 1er. L'Empereur se rend à bord du yacht „Hohenzollern" en Norvége; il arrive le 18 au cap Nord et retourne ensuite en Allemagne.

„ 20. L'Empire dénonce le traité conclu avec la Suisse au sujet du droit de séjour.

„ 31. L'Empereur se rend en Angleterre.

Août. 12. L'Empereur d'Autriche arrive en visite à Berlin.

Octobre. 17. L'Empereur et l'Impératrice se rendent en voyage en Grèce et en Orient.

„ 21. Ouverture du Reichstag; le discours du trône déclare la paix assurée.

Novembre. 1er. *Prusse.* Inauguration à Spandau d'un monument de Joachim II., Electeur de Brandebourg, à l'occasion du 350e anniversaire de l'introduction de la réformation dans le Brandebourg.

„ 15. Retour à Potsdam de LLMM., qui en revenant de Constantinople se sont rencontrés à Monza avec le roi d'Italie et à Innsbruck avec l'empereur d'Autriche.

„ 28. Le Reichstag vote un crédit supplémentaire pour l'Afrique orientale.

Décembre. 7. Le danger de la reprise des grèves dans les bassins houillers de Westphalie et du Rhin est conjuré, grâce à l'intervention des autorités, qui amènent les directions des mines à renoncer au droit d'exclure les anciens grévistes.

1890. Janvier. 7. Mort de l'Impératrice Augusta, reine de Prusse.

„ 19. *Saxe.* Mort du baron de Könneritz, ministre des finances.

Janvier. 19. *Schwarzbourg-Rudolstadt.* Mort à Rudolstadt du prince régnant Georges Albert; le prince Gonthier, son cousin issu de germain, lui succède.

„ 25. L'Empereur prononce personnellement la clôture du parlement.

„ 31. Le prince de Bismarck, chancelier de l'Empire, est relevé sur sa demande de ses fonctions de ministre du commerce de Prusse, qui sont confiées au baron de Berlepsch, président supérieur de la province rhénane.

Février. *Bavière.* Le prince-régent nomme le comte de Törring-Lettenbach, président de la Chambre des „Reichsräte", en remplacement du baron de Frankenstein, décédé.

Saxe-Weimar. Le Dr. Stichling, ministre d'Etat ayant démissionné, le baron de Gross, conseiller privé, est appelé à lui succéder.

„ 5. Publication des rescrits de l'Empereur ayant pour but l'étude des questions relatives à la protection des ouvriers.

„ *Saxe-Meiningen.* Le baron de Gisecke, ministre d'Etat, est admis à faire valoir ses droits à la retraite; il est remplacé par le Dr. Heim, conseiller privé.

„ L'Empereur ayant invité les gouvernements anglais, français, italien, austro-hongrois, suisse, belge, hollandais, danois et suédois à prendre part à Berlin à une conférence ouvrière, ces gouvernements se déclarent prêts à envoyer des délégués à la dite conférence.

Mars. 16. Ouverture à Berlin de la conférence ouvrière internationale.

„ 17. Le prince de Bismarck donne sa démission, que l'Empereur accepte; le général de Caprivi est nommé chancelier de l'Empire.

„ *Saxe.* M. de Thümmel, conseiller intime, est nommé ministre des finances.

Mai. 6. L'Empereur prononce l'ouverture du Reichstag; dans le discours du trône il fait surtout ressortir la nécessité de compléter la législation sur la protection ouvrière.

„ 9. Conclusion avec la Suisse d'un nouveau traité sur le droit de séjour.

Juin. *Bavière.* M. de Lutz, président du conseil, donne sa démission: M. de Crailsheim, ministre des affaires étrangères, est nommé président du conseil, et M. de Müller, président de la police, est appelé au ministère des cultes.

„ Conclusion d'un arrangement avec l'Angleterre au sujet de la délimitation des sphères d'intérêt des deux pays à l'est et à l'ouest de l'Afrique; voir *Afrique.* L'Angleterre cède à l'Allemagne l'île d'Héligoland.

„ 24. *Prusse.* M. de Scholz, ministre des finances, donne sa démission. Il est remplacé par M. Miquél, premier bourgmestre de Francfort s./M.

„ 27. L'Empereur s'embarque à Kiel pour les pays du Nord; il rend visite le 28 à la famille royale de Danemark à

Fredensborg et le 30 à la cour de Suède et de Norvége à Christiania.

Juillet. 1er. M. de Caprivi et sir Edward Malet signent l'arrangement germano-anglais.

Août. 9. Le secrétaire d'Etat à l'Intérieur prend solennellement possession d'Héligoland au nom de l'Allemagne; l'Empereur visite l'île le lendemain.

„ 20. L'Empereur se rend par eau en Russie et assiste aux manœuvres de Narwa.

Septembre. 19. L'Empereur d'Autriche vient assister aux manœuvres de Silésie.

Octobre. 4. *Prusse.* Le général de Verdy du Vernois, ministre de la guerre, donne sa démission; il est remplacé par le général de Kaltenborn-Stachau.

„ 11. Ouverture à Halle du congrès socialiste.

„ 15. *Saxe.* Mort de M. d'Abeken, ministre de la justice; il est remplacé par le Dr. Schürig.

„ 28. Le roi des Belges arrive en visite à Berlin.

Novembre. 16. *Prusse.* Le ministre de l'agriculture etc. donne sa démission; il est remplacé par le président de la régence à Francfort sur l'Oder de Heyden.

Autriche-Hongrie.

1889. Juillet. Aux élections en Bohême les Jeunes-Tchèques gagnent 29 siéges dans les districts ruraux, tandisque les Vieux-Tchèques n'en sauvent que 20 sur 43. — En Galicie les Ruthènes gagnent 5 siéges, 4 forment désormais une fraction indépendante.

„ A la fin du mois les postes de gouverneur de Moravie, de Haute-Autriche et de Silésie sont pourvus de nouveaux titulaires.

Août. 1. L'association antisémitique dite „association scolaire allemande" à Vienne est dissoute.

„ 25. L'association académique de lecture de Bohême, à Prague, est dissoute.

Septembre. 6. Le comte de Thun est nommé gouverneur de Bohême.

Octobre. 17. L'armée austro-hongroise portera dorénavant la désignation d'„armée impériale et royale".

Novembre. 25. Discussion à propos de Jean Huss à la diète de Bohême.

1890. Janvier. 4. Réunion à Vienne d'une conférence pour arriver à un compromis entre Allemands et Tchèques.

Février. Mort du comte Jules Andrassy, ancien ministre des affaires étrangères.

Mars. 7. M. de Tisza, président du conseil en Hongrie, donne sa démission; il est remplacé par le comte Syápáry.

Avril. 14. La conférence sur le compromis allemand-tchèque s'est de nouveau réunie à Vienne pour étudier le projet de loi que le gouvernement se propose de présenter à la diète de Bohême et pour arriver à une entente entre les partis. Clôture des débats sous des auspices favorables.

Mai. 20. Les chances de réussite du compromis allemand-tchèque sont sensiblement diminuées par suite de l'attitude des Jeunes-Tchèques.

„ 30. Les dispositions de la loi sur l'inspection des écoles et sur la composition du conseil scolaire de Bohême ayant été adoptées, la conclusion du compromis devient de nouveau plus probable.

Juin. 27. Aux élections rurales à la diète de Moravie, les Allemands conservent leurs siéges; les Vieux-Tchèques en perdent 5 en faveur des Jeunes-Tchèques.

Juillet. Le parti allemand remporte de grands succès aux élections des villes pour la diète de Moravie, de sorte qu'il se trouve d'être maintenant en majorité. En Silésie les Allemands perdent 4 siéges, en faveur des Polonais et des Tchèques-réunis.

„ 19. Le gouvernement dissout à Trieste et à Trente l'association scolaire italienne, dite „Pro Patria".

Octobre. 1er. Visite de l'Empereur d'Allemagne à Vienne et dans le Tyrol.

Belgique.

1889. Juillet. 23. La Chambre autorise le gouvernement à participer pour une somme de 10 millions à la construction du chemin de fer du Congo.

Août. 2. Le Roi transfère à la Belgique ses droits de souveraineté sur l'Etat du Congo.

Novembre. 18. Réunion à Bruxelles de la conférence antisclaviste internationale.

1890. Juillet. 1er. Une convention conclue entre l'Etat indépendant du Congo et la Belgique assure à celle-ci le droit d'annexer au bout de 10 ans, le Congo avec tous les droits attachés à la souveraineté. Un article additionnel en date du 21 juillet déclare inaliénable le territoire de l'Etat du Congo. La Chambre des représentants vote la convention 25 juillet.

Août. 4. Visite de l'Empereur d'Allemagne à Ostende.

Octobre. 27. Le Roi se rend en visite à la cour de Berlin.

Danemark.

1890. Juin. 28. L'Empereur d'Allemagne arrive à Fredensborg en visite à la famille royale.

Octobre. 12. Signature d'un traité d'extradition avec l'Espagne.

Espagne.

1889. Juillet. 19. Prorogation des Cortès.

1890. Janvier. La Reine-Régente accepte la démission du cabinet ; M. Sagasta est chargé de former le nouveau ministère.

Février. 7. Mort à la Havane du capitaine-général de Cuba.

Mai. Le sénat adopte un projet de loi sur le suffrage universel.

Juillet. A la suite de scènes tumultueuses à la Chambre, le ministère Sagasta se voit forcé de démissionner ; M. Canovas di Castillo forme un nouveau ministère.

„ Les troubles qui éclatent dans la colonie de Melilla sur la côte marocaine, sont réprimés ; les Maures campent aux environs de Melilla.

„ Le général Polavieja est nommé capit. général de Cuba.

Août. Le différend entre l'Espagne et le Maroc est aplani.

„ La Reine-Régente nomme le comte Banuelos ambass. à Berlin.

Septembre. Troubles à Ponapé, île du groupe des îles Carolines ; le 20 du mois les troupes espagnoles mettent les insurgés complètement en déroute.

France.

1889. Juillet. 9. La Chambre vote la loi sur le recrutement dans la forme adoptée par le Sénat.

„ 17. Les journaux publient l'acte d'accusation contre le général Boulanger.

„ 19. Ouverture à Paris du Congrès des possibilistes et des marxistes.

„ 28. Les élections des conseils généraux sont défavorables à Boulanger ; les républicains conservent leurs siéges.

Août. 4. Les dépouilles mortelles de Carnot, de Marceau, de la Tour d'Auvergne et de Baudin sont déposées au Panthéon.

„ 6. Le général Boulanger publie un manifeste dans lequel il cherche à se défendre.

„ 8. Commencement au Sénat du procès intenté au général Boulanger et à ses co-accusés ; Boulanger, Dillon et Rochefort sont condamnés à la déportation à perpétuité dans une enceinte fortifiée.

Septembre. Les républicains obtiennent la majorité aux élections ; l'élection de Boulanger à Paris est invalidée.

Novembre. 6. Clôture de l'Exposition Universelle de 1889, dont le succès a été retentissant.

„ 19. La Chambre, nouvellement nommée, se réunit ; l'amiral Krantz, ministre de la marine est démissionnaire et il est remplacé par le sénateur Barby.

1890. Février. 7. Le duc d'Orléans rentre en France et demande à faire son service militaire. Il est arrêté et condamné à 2 ans de prison.

Mars. 1er. M. Constans, ministre de l'intérieur, ayant donné sa démission, il est remplacé par M. Bourgeois.

„ 13. Le ministère Tirard, dont la position est depuis longtemps ébranlée, essuie un échec au sénat à l'occasion de la discussion du traité de commerce avec la Turquie, et se voit obligé de se retirer. Le 17, M. de Freycinet forme un nouveau ministère.

Juin. 3. Le duc d'Orléans est gracié et ramené à la frontière.

Août. 5. L'Angleterre reconnaît le protectorat de la France sur Madagascar.

„ 7. Clôture des Chambres.

Grande-Bretagne.

1889. Août. 2. Visite de l'Empereur d'Allemage à Spithead et à Aldershot.

Décembre. Conflit avec le Portugal provoqué par l'expédition du major Serpa Pinto sur le Shiré dans l'Afrique orientale.

1890. Janvier. Mort à Londres le Lord Napier of Magdala, feldmaréchal anglais.

„ 11. Note adressée au Portugal, le sommant d'arrêter la marche en avant de l'expédition du Shiré.

Février. 11. Rentrée du parlement.

Juillet. 1er. Conclusion d'une convention avec l'Allemagne concernant la délimitation des sphères d'intérêt des deux pays dans l'Afrique orientale et occidentale (voir Afrique). L'Angleterre cède à l'Allemagne l'île d'Héligoland.

„ Grève des agents de police de Londres et révolte du 2e bataillon du régiment des grenadiers de la garde; le bataillon est envoyé en pénitence aux Bermudes.

„ 18. La Chambre des Lords vote la loi qui accorde une constitution indépendante à la Colonie de l'Australie occidentale.

Août. 5. Arrivée de l'Empereur d'Allemagne à l'île de Wight.

„ 12. Mort à Edgbaston du cardinal Newman, chef de la propagande catholique en Angleterre.

Grèce.

1889. Août. 5. Dans une circulaire aux Puissances, le gouvernement les invite à intervenir en Crète; toutes les Puissances déclinent cette proposition.

Octobre. 27. Mariage du prince royal de Grèce avec la princesse Sophie de Prusse.

1890. Juillet. 19. Naissance du fils du prince royal.

Août. 11. Tsamados est nommé ministre de la guerre, Canacaris, ministre de l'instruction publique.

Octobre. 28. Le résultat des élections au 12e parlement contraint le ministère Tricoupis à donner sa démission; M. Delyannis forme un nouveau cabinet.

Italie.

1889. Août. 28. Le Roi reçoit une ambassade de Menelik, roi de Schoa, qui désire se faire couronner Négus d'Abyssinie.

Septembre 13. Attentat contre M. Crispi, commis à Naples par Caporalis.

Octobre. 14. Discours-programme de M. Crispi à Palerme. — L'Italie notifie aux puissances qu'elle a placé l'Abyssinie sous son protectorat.

Novembre. Le général Overo est nommé commandant en chef des troupes italiennes en Afrique.

„ 25. Ouverture des Chambres.

1890. Janvier. 2. Decret royal organisant l'administration civile des colonies de la Mer Rouge, qui dorénavant n'en composeront qu'une seule sous la dénomination de „Colonie Erythrée".

„ 18. Mort à Turin du prince Amédée, duc d'Aoste, frère unique du Roi.

Juillet. 15. Le général Gandolfi est nommé gouverneur civil et militaire de la Colonie Erythrée.

Septembre. 19. M. Seitmit Doda, ministre des finances, donne sa démission.

Luxembourg.

1890. Novembre. 6. Au lieu de Sa Maj. le roi des Pays-Bas qui à cause de maladie est déclaré incapable d'exécuter la régence, le duc Adolphe de Nassau est appelé à la régence et prête le serment constitutionnel.

Pays-Bas.

1890. Février. 3. Le Dr. Keuchenius, ministre des colonies, donne sa démission.

„ 18. Le Dr. Mackay, ministre de l'intérieur, prend le portefeuille des colonies et le Dr. jonkheer de Saworein-Lohman est nommé ministre de l'intérieur.

Avril. 29. Engagements des troupes néerlandaises avec les Atchinois à Edi.

Mai. 14. Les Atchinois s'emparent de Bentiny près Edi, mais ils en sont délogés le 11 juin suivant.

Octobre. L'Etat de santé du roi devient très-inquiétant.

„ 29. Les Etats généraux déclarent le roi hors d'état de continuer à gouverner et confient temporairement au conseil d'Etat l'exercice du pouvoir royal.

Novembre. 14. Les états généraux votent à l'unanimité l'appellation de la reine à la régence, qui prête le serment constitutionnel le 20 novembre.

Portugal.

1889. Octobre. 19. Mort à Cascais du Roi Louis 1er. Son fils monte sur le trône sous le nom de Charles 1er.

Novembre. 15. Naissance du prince royal.

„ 28. Mort à Oporto de l'impératrice Thérèse du Brésil.

Décembre. L'expédition du major Serpa Pinto dans le territoire du Zambèze donne lieu à un litige avec l'Angleterre.

1890. Janvier. 12. Le ministre d'Angleterre à Lisbonne est chargé par son gouvernement de réclamer la retraite des troupes portugaises du territoire du Zambèse; le ministère portugais se décide à obtempérer à cette sommation, ce qui provoque le mécontentement du peuple portugais; le ministère donne sa démission. Le Roi charge Serpa Pimentel de former un nouveau cabinet.

Février. 11. A Lisbonne ont lieu des manifestations républicaines.

Juin. A la Chambre des députés, le ministre de la marine confirme la nouvelle que le pavillon portugais a été brûlé sur le Shiré en présence des indigènes. Le ministre des affaires étrangères annonce qu'il a demandé au cabinet de Londres des explications au sujet de cet incident.

Septembre. 11. Troubles à Lisbonne; démission du cabinet Serpa Simentel.

Octobre. 13. M. d'Abreu-Sousa forme un nouveau ministère.

Roumanie.

1889. Novembre. 16. Le cabinet Catargi est remplacé par un ministère formé par M. Mano-Rosetti.

1890. Janvier. 2. Les Chambres votent un arrangement commercial avec la France.

Russie.

1889. Août. 26. L'Empereur et l'Impératrice se rendent à Copenhague.

Décembre. Dans le courant du mois, le gouvernement introduit dans les provinces baltiques la procédure judiciaire russe.

1890. Janvier. 27. Mort du général de Radetzky, défenseur du passage du Shipka pendant la dernière guerre contre les Turcs.

Juin. Un congrès pénitenciaire international siège à St-Pétersbourg.

Serbie.

1889. Juillet. 2. Alexandre est oint Roi de Serbie dans le couvent de Zitche.

Octobre. 19. Ouverture de la Scouptchina, à laquelle ont été élus 102 radicaux et 15 libéraux.

1890. Mars. 3. Conclusion d'un nouveau traité de commerce avec la Roumanie.

Suède et Norvége.

1890. Juillet. 1. L'Empereur d'Allemagne arrive à Christiania.

„ 2. Démission du ministère norvégien Sverdrup. Nouveau ministère Stang.

Septembre. 2. Le Roi Oscar prononce l'ouverture du congrès des orientalistes.

Suisse.

1889. Juillet. Le Conseil national vote à l'unanimité sur la proposition du Conseil fédéral le rétablissement des fonctions de procureur fédéral afin d'exercer plus efficacement la police des étrangers.

„ 20. L'Allemagne dénonce le traité suisso-allemand sur le droit de séjour.

1890. Février. 5. Le Conseil fédéral invite les puissances à prendre part à Berne à une conférence internationale sur la question ouvrière.

Septembre. 11. Troubles dans le canton du Tessin; une assemblée populaire à Bellinzona déclare la déchéance du gouvernement conservateur, dissout le Conseil cantonal et institue un gouvernement provisoire libéral. Le Conseil fédéral ayant décidé d'intervenir les armes à la main, le colonel Künzli est nommé commissaire fédéral; il brise la résistance des insurgés et dissout leur gouvernement.

Octobre. 14. Le gouvernement du canton du Tessin, renversé le 11 septembre, est réinstallé dans ses fonctions.

Turquie.

1889. Juillet. 20. Le mouvement qui fermente dans la Crète depuis le mois de mai éclate en révoltes ouvertes.

Août. 12. Schakir Pacha est délégué comme gouverneur général en Crète où l'état de siége est proclamé.

Novembre. 2. Arrivée à Constantinople de l'Empereur et de l'Impératrice d'Allemagne.

Décembre. Le Sultan accorde une amnistie à la Crète.

1890. Janvier. Un iradé impérial interdit la traite des nègres dans tout l'Empire ottoman.

Juillet. La Turquie fait remettre à Londres une note dans laquelle elle demande de fixer l'époque à laquelle l'Angleterre évacuera l'Egypte.

Bulgarie.

1889. Septembre. Mort de Zacharias Stojanow, président de la Sobranjé.

Novembre. 3. Le prince Ferdinand prononce l'ouverture de la Sobranjé, qui élit Stankoff à la présidence.

1890. Février. On découvre à Sofia une conspiration ayant pour but de s'emparer de la personne du prince Ferdinand et des ministres et de fusiller Stambulow et Mutkurow. A la tête de la conspiration se trouvent le major Panitza et un ancien officier russe du nom de Kalapkow. On arrête les chefs des conjurés.

Juillet. Le major Panitza condamné à mort, est fusillé.

Septembre. 21. Aux élections municipales, les partisans du gouvernement l'emportent presque partout.

Amérique.

Etats-Unis.

1889. Octobre. 1. Inauguration à Washington du congrès panaméricain.

1890. Février. 18. Le Sénat ratifie un nouveau traité d'extradition avec l'Angleterre.

Mars. 27. Le territoire de Wyoming est incorporé au nombre des Etats fédérés.

Juillet. 1er. Le territoire d'Idaho est également incorporé.

Octobre. 5. Entrée en vigueur d'un nouveau tarif douanier (Mac Kinley Bill) qui élève la plupart des droits d'entrée.

Novembre. Aux élections pour la Chambre des représentants les démocrats ont gagné des républicains 87 siéges.

Mexique.

1890. Mai. A San Francisco l'on découvre une conspiration tendant à enlever au Mexique la partie sud de la Californie et à en faire une république indépendante, dans l'intention de la réunir ultérieurement aux Etats-Unis.

Amérique-centrale.

1889. Septembre. 18. A Tegucigalpa se réunissent des délégués de Costa-Rica, Guatémala, Honduras, Nicaragua et San Salvador pour délibérer sur un projet de traité proposé par le Guatémala et ayant pour but une représentation diplomatique unique.

Octobre. Les délégués adoptent le projet d'union, qui reçoit également sa sanction des présidents des 5 Etats représentés.

„ *Nicaragua.* Mort à Rivas du président, le Dr. Evarista Carago.

1890. Juin. 22. *Salvador.* L'armée proclame le général Ezeta président de la république; mort du président Menendez après son abdication, soi-disant d'un transport au cerveau.

Juillet. Les troupes de San Salvador envahissent le Guatémala et y arborent leur drapeau; le Guatémala déclare la guerre au San Salvador.

Le général Rivas paraît avec 2000 Indiens devant San Salvador et occupe la ville; le général Ezeta s'empare de lui et le fait fusiller.

Le général Barillas à la tête des troupes régulières du Guatémala met en déroute 3000 insurgés de ce pays.

„ *San Salvador.* Arrestation de Satrul, ministre des affaires étrangères soupçonné de haute trahison.

Août. Le Guatémala et le San Salvador font la paix.

„ 22. *San Salvador.* Incursion de troupes du Honduras, que repousse le général Molina.

Septembre. Ajournement au mois de mars 1891 des négociations au sujet de l'Union, le congrès de Costa-Rica ayant déclaré qu'il ne pouvait songer à former une union avant le rétablissement d'un état de choses régulier au San Salvador. Le projet de traité provisoirement signé en octobre 1889 et déjà adopté par les congrès de Guatémala, Honduras et San Salvador devait d'abord être mis à exécution le 15 sept. 1890.

Amérique du Sud.

Argentine (République).

1890. Juillet. 26. Une révolution éclate à Buenos Ayres; le président Celman est obligé de fuir; Areu est élu président du gouvernement provisoire.

Le général Rocca réprime l'insurrection. Le président Celman revient à Buenos Ayres, mais les troubles continuent dans tout le pays.

Le président Celman est contraint à démissionner; il est légalement remplacé par le Dr. Pellegrini, vice-président.

Brésil.

1889. Novembre 15. Révolution militaire à Rio de Janeiro; le général da Fonseca proclame la république et se place à la tête du gouvernement provisoire. On force la famille impériale à s'embarquer pour l'Europe, et l'on prononce contre elle la peine du bannissement.

Décembre. 18. Mouvement contre-révolutionnaire, bientôt réprimé toutefois par le gouvernement provisoire.

„ 19. Le Paraguay reconnaît la république.

1890. Janvier. 28. Les Etats-Unis la réconnaissent également.

Mai. 13. Troubles dans l'Etat de Rio Grande do Sul ; le gouverneur est forcé à se démettre de ses fonctions.

Juin. 18. La France reconnaît la république.

„ 22. Le gouvernement provisoire publie un projet de constitution des Etats-Unis du Brésil (voir l'annuaire diplomatique et statistique) et fixe au 15 sept. les élections à un congrès appelé à confirmer le projet. Le congrès se réunira 15 novembre 1890.

Septembre. 15. Les élections, auxquelles on procède dans le plus grand calme, sont généralement favorables au gouvernement provisoire.

„ 26. La Suisse reconnaît la république.

Octobre. L'Italie et l'Angleterre la reconnaissent également.

Pérou.

1890. Février. Le cabinet donne sa démission; il est remplacé par un ministère Yregoyez.

Août. Le colonel Bermudez est élu président de la république pour la période de 1890 à 1894. Le Dr. Valcárel forme le nouveau ministère.

Uruguay.

1890. Mars. 1er. Le Dr. Julio Herrero entre en fonctions comme président de la république.

Asie.

Chine.

1890. Octobre. 12. La tentative d'établir sur l'opium une taxe plus élevée, provoque dans différentes parties du pays des rixes entre le peuple et les troupes. A Hoikaw il y a de part et d'autre de nombreux tués et blessés.

Japon.

1890. Mars. Le Pape a érigé des siéges épiscopaux à Tokio, Nangasaki, Kioto et Sendai.

Septembre. Il a été procédé régulièrement aux élections au 1er parlement japonais.

Afrique.

Egypte.

1889. Août. 3. Les derviches conduits par Wad el Njumi vers la Haute-Egypte sont battus à Toski par les Anglais commandés par le général Grenfell; Wad el Njumi est tué.

Décembre. Ras Alula est battu dans la province du Tigré.

„ Abolition de la corvée.

1890. Août. 18. Conclusion d'un traité de commerce avec l'Autriche-Hongrie.

Afrique orientale.

1889. Juin. 8. Le capit. Wissmann s'empare de Saadani.

Août. Le capit. Wissmann bat à plusieurs reprises les insurgés sur le Kingani.

Septembre. 29. Levée du blocus de la côte de l'Afrique orientale, proclamé le 29 novembre 1888.

Novembre. 2. Expédition de Wissmann à Mpwapwa; la route de caravane de Mpwapwa à Bagamoyo est débloquée.

Décembre. 5. Stanley et Emine Pacha arrivent à Bagamoyo.

„ 8. Les troupes coloniales allemandes sous les ordres de Schmidt attaquent à Pangani Buschiri, dont 28 hommes périssent; lui-même parvient à s'échapper.

„ Buschiri est fait prisonnier vers la fin du mois par des hommes de la tribu des Wasegu, il est ramené à Pangani et fusillé après avoir passé un conseil de guerre.

1890. Janvier. 5. Les Allemands enlèvent d'assaut et détruisent le camp de Bana Heris près Saadani.

Février. 13. *Zanzibar.* Mort subite du Sultan Sayid Chalifa ben Said. Son frère Sayid Ali monte sur le trône.

Mars. 8—9. Le major Wissmann met en déroute la dernière armée assemblée par Bana Heri: celui-ci s'échappe, mais fait la paix avec les Allemands et retourne à Saadani. Emine Pacha entre au service de l'Allemagne.

„ 25. Emine Pacha entreprend une expédition à l'intérieur du pays.

Mai. 7. Prise de Kilwa.

„ 10. Lindi est pris et occupé.

Juillet. 1er. L'Allemagne cède à l'Angleterre le protectorat sur Witou et sur le pays des Somalis et elle reconnaît le protectorat de l'Angleterre sur le sultanat de Zanzibar.

La frontière entre la sphère d'intérêt allemande et celle de l'Angleterre dans l'Afrique orientale est formée par une ligne qui longe le 1er degré de latitude sud depuis le bord occidental du Victoria Nyansa jusqu'à l'Etat du Congo, en contournant au sud la montagne de Mfumbirr. Le territoire anglais est limité au nord par une ligne qui, partant de la côte, remonte le fleuve Juba et s'étend jusqu'à la frontière du pays de Galla, réservé à l'influence de l'Italie. — La frontière

sud du territoire allemand est formée par une ligne qui va de l'embouchure du Songwe (à l'ouest du lac Nyassa), à l'embouchure du Kilambé (au sud du lac Tanganika). La frontière ouest des deux sphères d'intérêt est formée par l'Etat du Congo.

Octobre. Conclusion entre l'Allemagne et le sultan de Zanzibar d'un arrangement d'après lequel le sultan cède à l'Allemagne contre une indemnité de 4 millions de marcs, ses droits de souveraineté sur les côtes qui avaient été affermées à la Société allemande de l'Afrique orientale.

„ Massacre à Witou du négociant allemand Künzel et de ses compagnons.

„ 29. Des troupes anglaises, commandées par l'amiral Freemantle s'emparent de la ville de Witou et la détruisent de fond en comble.

Novembre. 7. *Zanzibar*. Le protectorat britanniques est déclaré.

Afrique occidentale.

1889. Juillet. 21. Les nouvelles troupes coloniales allemandes destinées au Damaraland débarquent dans la Walfish-Baie.

1890. Février. Les indigènes attaquent des troupes françaises stationnées à Cotonou dans le Dahomey; l'attaque est repoussée.

Avril. 6. Des troupes françaises occupent Sego-Sikoro sur le Haut-Sénégal et s'emparent de la personne du roi.

„ 29. Le Kerguelen, navire de guerre français, bombarde la ville de Whydah dans le Dahomey.

Juillet. 1er. D'après la convention anglo-allemande il est décidé que la frontière ouest du territoire allemand du Togo entre Kgandu et Peki passera d'avantage à l'intérieur. — En ce qui concerne la colonie allemande du sud-ouest de l'Afrique, il est décidé que la frontière-est en ira du 20° de longitude-est, le long du 23° de latitude-sud, jusqu'au 21° de longitude-est, puis le long de ce méridien vers le nord jusqu'au 3° de latitude-sud, qu'elle suivra vers l'est jusqu'au fleuve du Tschabé, qui formera lui-même alors la frontière jusqu'à ce qu'il se déverse dans le Zambési.

Août. 12. Combats autour de Cotonou entre les troupes françaises et celles du roi de Dahomey; la paix se conclut vers le milieu du mois d'octobre.

République Sud-Africaine.

1890. Juin. 23. Le Volksraad approuve la formation d'une 1ère chambre (voir l'Annuaire statistique et diplomatique).

Août. 18. Le Volksraad ratifie la cession à l'Angleterre du pays des Swazis.

NÉCROLOGE

se rapportant à la Généalogie de l'année 1890.

Première Partie.

Allemagne (Empire d'): Impératrice et Reine douairière *Augusta*, voir „Saxe-Weimar-Eisenach".

Autriche: Archiduchesse *Stéphanie*-Marie-Elisabeth, fille du LFM. archiduc Frédéric, née à Pressbourg 1er mai 1886, † à Ostende 29 août 1890.

Bavière, ligne ducale: Duchesse *Hélène*-Caroline-Thérèse, Alt. Roy., DCr., née à Munich 4 avril 1844; mariée à Possenhofen 24 août 1858 à Maximilien prince hér. de Thurn-et-Taxis; veuve 26 juin 1867, † à Ratisbonne 16 mai 1890.

Bourbon-Orléans: Pr. *Antoine*-Marie-Philippe-Louis, *duc de Montpensier*, infant d'Espagne, né à Neuilly 21 juillet 1821, † à San Lucar 4 février 1890.

Bourbon-Anjou, des Deux-Siciles: Psse *Thérèse*-Christine-Marie, née 14 mars 1822; mariée par proc. à Naples 30 mai et en personne à Rio de Janeiro 4 sept. 1843 Pierre II. empereur du Brésil, † à Oporto 28 déc. 1889.

Bragance, ancienne ligne impériale du Brésil: Impératrice *Thérèse*, voir Bourbon, ligne des Deux-Siciles.

Espagne: *Louis*-Jésus-Marie-Isabel-Joseph-François d'Assise-Sébastien de Bourbon et Bourbon, *duc d'Ansola*, grand d'Espagne, lt. au rég. de huss. „Princesa", né à Madrid 17 janvier 1861, † à Argel 24 janvier 1889.

Hesse-Philippsthal-Barchfeld: Pr. *Guillaume*-Frédéric-Ernest, contre-amiral allemand à la suite de la marine, né 3 oct. 1831, † à Rothenbourg-sur-la Foulde 17 janvier 1890.

Italie: Pr. *Amédée*-Ferdinand-Marie, *duc d'Aoste*, du 4 déc. 1870 au 11 février 1873 roi d'Espagne, lt.-gén. et inspecteur-gén. de la cav. ital., né à Turin 30 mai 1845, † à Turin 18 janvier 1890.

Lippe-Biesterfeld: Ctesse Agnès-Ida-*Mathilde*-Féodorowna-Constance-Dorothée, née à Obercassel près Bonn 7 déc. 1844, † à Obercassel 10 janvier 1890.

Lippe-Weissenfeld, branche de See: Cte *Léopold*, ancien ministre d'Etat pruss., syndic de la couronne et membre de la Chambre

des Seigneurs de Prusse, chev. de droit de l'O. de St-Jean, né à See 19 mars 1815, † à Berlin 8 déc. 1889. — Ctesse *Pauline*, née à See 26 août 1813; mariée à See 12 avril 1837 à Ernest de Klengel, capit. saxon; veuve 29 février 1868, † à Dresde 25 mai 1890.

Monténégro: Psse *Zorka*-Lubitza, née 23 déc. 1864; mariée 11 août 1883 à Pierre prince Karageorgievitch, † à Cettigné 17 mars 1890.

Prusse: Impératrice et Reine douairière *Augusta*, voir „Saxe-Weimar-Eisenach".

Reuss, ligne aînée: Psse Chrétienne-*Hermine*-Amélie-Louise-Henriette, Alt. Sérén., née à Greiz 25 déc. 1840; mariée à Greiz 29 avril 1862 à Hugues prince de Schœnbourg-Waldenbourg, † à Droyssig, province de Saxe, 4 janvier 1890.

Saxe-Weimar-Eisenach: Psse Marie-Louise-*Augusta*-Catherine, née à Weimar 30 sept. 1811; mariée à Berlin 11 juin 1829 à Guillaume prince de Prusse, puis Guillaume Ier empereur d'Allemagne, roi de Prusse; veuve 9 mars 1888, † à Berlin 7 janvier 1890.

Saxe-Cobourg-et-Gotha: Veuve du prince Léopold († 20 mai 1884) *Constance baronne de Ruttenstein*, née Geiger, née à Vienne 15 oct. 1836, mariée morganatiquement à Vienne 23 août 1861, † à Dieppe 27 août 1890.

Deuxième Partie.

Auersperg: Pr. *Charles*-Guillaume-Adolphe, né 1er mai 1814, † à Prague 4 janvier 1890.

Castell-Rüdenhausen: Ctesse *Elisabeth*-Mathilde-Louise-Berthe-Jacqueline-Emilie-Christine-Hélène, née à Rüdenhausen 17 août 1879, † à Rüdenhausen 13 avril 1890. — Cte *Adolphe*-Frédéric-Jeannot-Wolfgang-Hermann, né à Szadow dans le gouv. de Kowno 13 mai 1858, lt. russe au 92ème rég. d'inf., † à Latum en décembre 1889.

Croy-Dülmen: Pr. Alfred-*Emmanuel*, né 18 mars 1842, † 21 mai 1888. — Psse *Louise*-Constantine-Natalie-Jeanne-Augustine, comtesse douair. (veuve de Constantin, † 29 janvier 1858) de Benckendorff, né 2 juin 1825, mariée 20 juin 1848, † à Meran 8 janvier 1890.

Erbach-Fürstenau: Ctesse *Emma*, comtesse douair. de Stolberg-Wernigerode, voir ci-dessous „Stolberg-Wernigerode".

Fugger-Glœtt: Cte *Rodolphe*, né à Glœtt 18 mars 1834, † à Naples 22 mai 1890.

Harrach, ligne cadette: Cte Christophore-*Ulrich*, né à Berlin 4 avril 1885, † à Wurzbourg 22 mai 1890.

Hohenlohe-Ingelfingen: Pr. *Charles*-Adalbert-Constantin-Henri, membre des états de province de la Silésie, chev. de droit de l'O. St-Jean, né à Garnberg près Künzelsau 19 nov. 1820, † à Klein-Droniowitz, cercle de Lublinitz, 1er mai 1890.

Khévenhüller-Metsch: Cte *Ottomar*-Marie-Jean-Saturnin, chamb. et capit. de cav. autr. en retr., chev. hon. de l'O. de Malte, né à . . . . 29 nov. 1819, † à Teplitz 23 mai 1890.

Leiningen-Westerbourg, ancienne ligne: Cte *Ernest*-Hesso-Victor, né à . . . . 4 mai 1877, † à . . . . 14 janvier 1890.

Lobkowitz, IIème ligne: Pr. hér. *George-Auguste*-Marie-Joseph-Melchior-Agapitus-Bernard, né à Horžin 18 août 1870, † à Prague 11 juin 1890.

Pappenheim: Cte *Alexandre*-Joseph-Frédéric-Haupt, major-gén. autr. en retr., né à Dennelohn 20 mars 1819, † à Gratz 6 février 1890.

Platen-de-Hallermund: Cte *Adolphe*-Louis-Charles, ancien ministre hanovrien des affaires étrangères, né à Hanovre 10 déc. 1814, † à Dresde 27 déc. 1889. — Cte *Jules*-Guillaume-Louis, directeur-gén. de la musique et du théâtre de la cour de Saxe à Dresde, né à Hanovre 26 déc. 1816, † à Dresde 1er sept. 1889.

Quadt-Wykradt: Ctesse *Augustine*-Marie-Ottoline, née à Lindau 13 août 1863; mariée 17 juin 1889 à Pierre baron de Mentzingen, † à Bade . . mars 1890.

Rechteren (-Limpourg), ligne aînée: Cte *Ferdinand*-Chrétien-George, né à Rechteren 28 août 1832, † à Oosterbeck en Hollande 20 oct. 1889. — Cte *Guillaume*-Charles, né à Rechteren 11 juin 1840, † à la Haye 29 nov. 1887.

Salm-Reifferscheidt-Raitz: Pr. et altgr. *Hugues*-Charles-François de Paule-Théodore, membre hér. de la Chambre des Seigneurs du Reichsrat autr., chamb. autr., chev. hon. de l'O. de Malte, né à Prague 9 nov. 1832, † à Vienne 12 mai 1890.

Sayn-Wittgenstein-Sayn et Carlsbourg-Ludwigsbourg: Psse douair. (veuve du prince George, † 21 mars 1857) *Emilie*, née princesse Czetwertyński-Swiatopolk, voir ci-dessous „Czetwertyński-Swiatopolk". (Troisième Partie.)

Schœnbourg-Waldenbourg: Psse *Hermine*, née princesse Reuss, ligne aînée, voir ci-dessus „Reuss", ligne aînée. (Première Partie.)

Solms-Sonnenwalde: Cte Victor-Chrétien-*Constantin*, propr. des terres de Alt-Pouch et de Neu-Pouch, cercle de Bitterfeld, landrat pruss. en retr., chev. hon. de l'O. de St-Jean, né à Kotitz en Saxe 8 juillet 1815, † au chât. de Sonnenwalde 10 mars 1890.

Solms-Baruth: Psse *Rose*, comtesse douair. (veuve d'Ernest, † 9 déc. 1841) de Wurmbrand-Stuppach, née comtesse Teleki de Szék, née 18 oct. 1818; mariée: 1° 25 sept. 1834, 2° à Vienne 1er nov. 1851; † à Golden près Berlin 30 juin 1890.

Stadion: Ctesse douair. (veuve de Rodolphe, † 25 avril 1882) *Gisèle*, née comtesse Hadik-de-Futak, née 22 janvier 1825; mariée à Wurzbourg 3 juillet 1850, † à Vienne 6 janv. 1890.

Stolberg-Wernigerode: Ctesse hér. douair. (veuve de Hermann, † 24 oct. 1841) *Emma*-Louise-Sophie-Victoire-Henriette-Adélaïde-Charlotte, née comtesse d'Erbach-Fürstenau, née à Fürstenau 11 juillet 1811, mariée à Fürstenau 22 août 1833,

† à Ilsenbourg 1er déc. 1889. — Cte *Conrad*, né à Dœnhofstædt 20 mai 1872, † à Dœnhofstædt 15 juillet 1890.

Thurn-et-Taxis, ligne aînée: Psse hér. douair. (veuve de Maximilien, † 26 juin 1867) *Hélène*-Caroline-Thérèse, née duchesse en Bavière, voir ci-dessus „Bavière" (Première Partie). — Pr. *Adolphe*-Maximilien-Antoine-Lamoral, né à Donaustauf 26 mai 1850, chamb. autr., cons. de gouv. en retr., chev. hon. de l'O. de Malte, † à Aigen près Salzbourg 3 janv. 1890. — ligne cadette: Pr. *Hugues*-Maximilien, cons. int. act., chamb. et ancien major autr., membre à vie de la Chambre des Seigneurs du Reichsrat autr., chev. hon. de l'O. de Malte, gr.-comm. de l'O. bav. de St-George, né 3 juillet 1817, † au chât. de Lautschin en Bohême 28 nov. 1889. — Psse *Thérèse*-Jeanne-Népomucène, née 5 février 1824, mariée 24 avril 1866 à Edmond Belcredi; DCr.; † au chât. d'Ingrowitz en Moravie 26 nov. 1889. — Pr. *Maximilien*-Charles-Frédéric, chev. hon., gr.-comm. de l'O. bav. de St-George, né à Wurzbourg 31 oct. 1831, † à Munich 10 juin 1890.

Waldbourg-Zeil-et-Trauchbourg, branche princière: Ctesse douair. (veuve de Guillaume, † 19 oct. 1847) *Maximilienne*, née baronne d'Enzberg de Mühlheim, née 9 juin 1817, mariée 12 sept. 1844, † à Brégenz 22 février 1890.

Waldbourg-Syrgenstein: Cte *Charles*-Joseph-François-Guillaume-Chrétien-George-Christinian, né au chât. de Neu-Trauchbourg 18 déc. 1841, fils du pr. Constantin de Waldbourg-Zeil-et-Trauchbourg; major wurt. en retr., chev. de l'O. bav. de St-George; † au chât. de Syrgenstein 30 janvier 1890. Donc la branche de Waldbourg-Syrgenstein fondée en 1885 seulement est éteinte quant aux mâles.

Wurmbrand-Stuppach, ligne aînée autrichienne: Ctesse douair. (veuve d'Ernest, † 9 déc. 1846) *Rose*, née comtesse Teleki de Szék, voir ci-dessus „Solms-Baruth". — Ctesse douair. (veuve de Guillaume, † 8 sept. 1884) *Berthe*, née comtesse de Nostitz-Rieneck, née 3 janv. 1816; mariée 16 nov. 1834, † 8 sept. 1888.

Troisième Partie.

Bauffremont-Courtenay: Pr. Pierre-Laurent-Lépold-Marie-*François d'Assise*, né à Brienne 4 juillet 1867, † à Paris 3 avril 1890.

Béthune. Ctesse *Emma*-Ferdinande-Marie-Joséphine-Ghislaine, comtesse douair. (veuve de Félix, † 12 oct. 1872) *de Breda*; née à Bruges 20 juin 1830, mariée à Paris 30 juin 1853, † à Paris 16 oct. 1889.

Brancaccio, ligne des princes de Triggiano: Donna *Marianne*, née 14 juillet 1841, † 7 févier 1889.

Broglie: Pr. *Philippe*, né à Paris 6 déc. 1880, † à Paris 18 mai 1890.

Cadore: *Isabelle*-Irène de Nompère-de-Champagny, née à Versailles 28 juin 1868, † à Paris 11 juillet 1890.

Cito Filomarino: Don *Michel*-Janvier-Joseph-Sébastien-Marie-Lugo Cito Filomarino prince della Rocca d'Aspide, marquis de Torrecuso etc., chev. hon. de l'O. de Malte, né 21 juillet 1791, † à Naples 16 juin 1889.

Clary-et-Aldringen: Ctesse *Léontine*-Gabrielle, née à Teplitz 29 sept. 1811; mariée à Richberg en Silésie 17 oct. 1832 à Boguslav prince Radziwiłł; veuve 2 janvier 1873, † à Teplitz 10 juin 1890.

Colonna, Barberini-Colonna: *Charlotte*-Louise, née à Rome 4 sept. 1815; mariée 14 sept. 1835 à Raphaël marquis del Drago-Casali; veuve 9 mars 1884, † à Rome 30 mai 1889.

Cossé-Brissac: Marie-Artus-*Timoléon* de Cossé, duc de Brissac, né 13 mai 1813, † 11 sept. 1888. — Aimé-Maurice-*Artus*-Timoléon de Cossé, comte de Cossé-Brissac, né 1er nov. 1829, † 22 avril 1890.

Czetwertynski-Swiatopołk, Ière ligne, branche moyenne: Pr. *George*, né en 1832, † en 1889. — IIème ligne, branche cadette: Psse *Emilie*, née 20 oct. 1819; mariée 24 août 1855 à George prince de Sayn-Wittgenstein-Sayn; veuve 21 mars 1867, † à Ouchy en Suisse en 1890. Donc cette branche est éteinte.

Doria-Pamphili-Landi: Don *Jean*-André, *prince de Valmontone et de Melfi*, né 4 août 1843, † à Rome 7 avril 1890.

Jabłonowski, ligne cadette: Ctesse douair. (veuve de Ladislas, † 16 nov. 1882) *Louise*-Françoise, née Mohr, née 1er août 1839, mariée à Southampton 6 août 1860, † à Paris . . . . 1889.

La Trémoïlle: Duchesse douair. (veuve de Charles, † 10 nov. 1839) *Joséphine*-Eugénie-Valentine, née de Walsh-Serrant, née 7 mars 1810, mariée 14 sept. 1830, † en 1887.

Leeds: *William* d'Arcy-Osborne, né 27 déc. 1860, † à Biarritz 23 sept. 1887.

Lubomirski, branche de Przeworsk: Psse *Isabelle*, née 1er mars 1808; mariée 6 juillet 1829 à Ladislas prince Sanguszko-Lubartowicz; veuve 15 avril 1870, † à Tarnów en Galicie 18 mars 1890.

—, branche de Dubrowna: P. *Antoine-Jules*, lt.-col. russe, né 15 sept. 1801, † . . . . — Psse douair. (veuve d'Antoine-Jules, † . . . .) *Honorine* née Kraszewska, née 12 janv. 1814; mariée 15 mai 1832, † à Vienne 4 avril 1890.

Mingrélie: Pr. *Constantin*-Dadian, major-gén. russe, † à Sugdidi en Mingrélie 7 mai 1889.

Montesquiou-Fézensac: *Jeanne* de Montesquiou-Fézensac, née à Paris 2 févr. 1868, † à Paris 13 août 1888. — *Oranie-Henriette* de Montesquiou-Fézensac, née . . . .; mariée 16 nov. 1836 à Augustin comte de Goyon, † . . . . 1887.

Murat: Psse *Louise*-Julie-Caroline, *comtesse* douair. (veuve de Jules, † . . sept. 1877) *Rosponi*, née à Paris 22 mars 1805, † à Ravenne 1er déc. 1889.

Pálffy-d'Erdœd: Ctesse *Anne*-Marie, née 19 avril 1804; mariée 12 avril 1825 à Adolphe comte de Schœnfeld; veuve 6 avril 1883, † à Pressbourg 7 mai 1890.

Polignac: Duc *Armand*-Jean-Melchior, né 12 août 1817, † à Paris 17 mars 1890. — Ctesse douair. (veuve de Jules. † 3 sept. 1856) *Clotilde*-Eléonore-Josèphe-Marie, fille de feu René comte de Choiseul-Praslin, née 19 juin 1821, mariée 16 juin 1847, † 15 janvier 1885.

Radziwiłł, Ière ligne, 2ème branche: Psse douair. (veuve de Boguslave, † 2 janvier 1873) *Léontine*, née comtesse Clary-et-Aldringen, voir ci-dessus „Clary-et-Aldringen".

Richmond-et-Gordon: Lady *Caroline*-Amelia Gordon-Lennox, née à Londres en 1819 (non pas 1823), mariée à Gordon Castle en Ecosse 4 oct. 1849 à John George Ponsonby, 5ème comte de Bessborough; veuve 28 janvier 1880, † 30 avril 1890.

Rohan: Psse douair. (veuve d'Arthur, † 17 févr. 1885) *Gabrielle*, née comtesse de Waldstein-Wartenberg, née à Strahlau près Pilsen 10 sept. 1827, mariée à Prague 18 juin 1850, † à Florence 14 janvier 1890.

Rohan-Chabot: Ctesse Marie-*Augustine*-Alice, fille de Pascal-Augustin-Joseph Baudon-de-Mony et d'Eugénie-Raymonde née Uzquierda de Rivera; née 24 juillet 1837, mariée à Paris 1er juin 1858 à Fernand comte de Chabot, † 30 août 1889.

Sanguszko-Lubartowicz: Psse douair. (veuve de Ladislas, † 15 avril 1870) *Isabelle* née princesse Lubomirska, voir ci-dessus „Lubomirski".

Sapieha-Kodenski, branche de Krasiczyn: Psse douair. (veuve de Léon, † 10 sept. 1878) *Hedwige*, née comtesse Zamoyska, née 9 juillet 1806; mariée 9 déc. 1825, † à Krasiczyn 29 mars 1890.

— —, branche lithuanienne: Pr. François-*Xavier*-Michel, né à Wysokie litewskie 25 mai 1845, † à Wysokie en sept. 1889.

Somerset: Lady *Charlotte*-Jane St-Maur, née 19 oct. 1803; mariée 31 mars 1839 à William Blount, veuve 27 juillet 1885, † à Orleton, Ludlow, Herefordshire, en octobre 1889.

Sułkowski, première branche: Pr. *Louis*, né en Amérique en 185., lt. autr. au 6ème rég. de huss., † 27 déc. 1880.

Trévise: *Eve*-Sophie-Stéphanie Mortier-de-Trévise, née à Paris 29 août 1814; mariée en 1836 à César comte Gudin, veuve 9 juin 1874, † à Paris 4 mars 1890.

Additions et Changements.

A. Annuaire généalogique.

Deuxième Partie.

Collorédo-Mannsfeld: Ctesse *Elisabeth*, née baronne Lexa-d'Aehrenthal, née 2 mars 1858, mariée à Gross-Skal 6 sept. 1884 au comte François de Paule, lieut. autr. dans la rés. du rég. de drag. empereur François, no 1, à Sierndorf, † à Sierndorf 29 juillet 1890.

Hohenlohe-Langenbourg: Pr. *Godefroi*, né 15 janvier 1860, lt. autr. au 2ème rég. de drag., marié à Vienne 31 août 1890 à Anne comtesse de Schœnborn-Buchheim, née 4 mars 1865.

Hohenlohe-Oehringen: Pr. hér. *Chrétien-Kraft*, major pruss. à la suite de l'armée.

Hohenlohe-Waldenbourg-Schillingsfürst: *Victor* pr. hér. *de Ratibor*, major pruss. à la suite de l'armée. — *François* pr. de Ratibor, major pruss. au 2ème rég. de drag. de la garde. — Fils du Pr. Conrad de Ratibor, marié à Françoise née comtesse de Schœnborn-Buchheim: Pr. *Erwin* François Marie, né 27 juin 1890.

Khévenhüller-Metsch: Ctesse douairiaire (veuve de Sigismond, † 10 juillet 1879) *Marie-Anne*, née comtesse de Herberstein, remariée à Prague 24 septembre 1890 à Maximilien comte de Rosenberg.

Lœwenstein-Wertheim-Freudenberg: Psse *Adèle*-Marie, née à Kreuzwertheim 24 mars 1866, mariée au chât. de Triefenstein-sur-le-Mein 20 juin 1885 à Gustave pr. Biron-de-Courlande, † à Polnisch-Wartenberg dans la Silésie-pruss. 15 oct. 1890.

Metternich-Winnebourg: Psse *Antoinette*-Pascaline, née 20 avril 1862, mariée au chât. de Johannisberg-sur-le-Rhin 11 juillet 1885 à George comte de Waldstein-Wartenberg, † à Dux en Bohême 5 août 1890.

Pappenheim. Chef de famille: Cte *Louis*, 2ème fils du comte Louis († 2 août 1883), succ. à son frère Maximilien qui a renoncé 30 avril 1890. — Ce dernier: *capitaine* bavarois à la suite de l'armée.

Platen-de-Hallermund: Cte *Maximilien*, lt. autr. au rég. d'uhl. no 2, marié à Bruen-am-Gebirge 5 août 1890 à *Eugénie* Fischer, née 21 nov. 1861. — Cte *Oscar*, né 18 mai 1865, lt. de vaisseau de la marine allemande. — Cte George, marié à

Rosalie née comtesse de Moltke. Fille: Ctesse . . . ., née à Corden en Holstein 15 août 1890.

Rechberg-et-Rothenlœwen: Ctesse *Thérèse*, née 15 janvier 1865, mariée à Enns dans la Haute-Autriche 21 sept. 1890 à Michel baron Karst d'Ebertsberg [Vienne].

Rechteren-Limpourg: Fille du cte hér. Frédéric-Regnard: Ctesse *Hildegarde*, née à Einersheim 28 septembre 1890.

Rosenberg: Cte *Maximilien*, lt.-col. autr. au rég. de drag. no 7, marié à Prague 24 sept. 1890 à *Marie-Anne* comtesse douair. (veuve de Sigismond, † 10 juill. 1879) de Khevenhüller-Metsch, née comtesse de Herberstein, née 8 déc. 1851, DCr.

Schœnborn-Buchheim: Ctesse *Anne*, née 4 mars 1865, mariée à Vienne 31 août 1890 à Godefroi pr. de Hohenlohe-Langenbourg [Heraletz en Bohême].

Schwarzenberg, 1er majorat. Fils du pr. hér. Jean, marié à Thérèse née comtesse de Trauttmansdorff: Pr. *Adolphe*-Jean-Marie-François-Joseph-Hubertus-Agazil, né à Frauenbourg 18 août 1890.

Solms-Hohensolms-Lich. Fils du pr. Louis, marié à Louise née comtesse de Lynar: Pr. *Maximilien*-Frédéric, né 26 septembre 1890.

Stolberg-Wernigerode: Cte *Othon*, comme descendant du comte Chrétien-Ernest de Stolberg (le rang princier conféré 18 févr. 1742 au frère cadet de celui-ci, le comte Frédéric-Charles, s'étant étendu aussi au comte Chrétien-Ernest) reçoit le consentement de se nommer *prince* (primog.) avec le titre de „Durchlaucht" 22 oct. 1890. Enfants: Princes et Princesses. — Pr. hér. *Chrétien-Ernest*, lt. pruss. au „Leib-Garde-huss. rég." détaché auprès de l'ambassade à Vienne.

III. Partie.

Ardeck: Pr. *Frédéric-Guillaume*, lt. pruss. au rég. de huss. no 9.

Biron de Courlande: Psse *Adèle*, née princesse de Lœwenstein-Wertheim-Freudenberg, † à Polnisch-Wartenberg 15 octobre 1890.

Bonaparte: Pr. *Roland* a droit au titre d'Altesse.

Buccleuch-et-Queensberry: L'hon. *Rachel* Scott, née 15 juill. 1868, mariée à Londres 3 juin 1890 à Henry William Forster d'Epbury-Hall, Southampton.

Caraman-Chimay: Ctesse *Louise*, veuve du comte de Mercy-Argenteau † à St-Pétersbourg en 1890.

Carolath-Beuthen: Pr. *Charles*, chef de la maison, major pruss. à la suite de l'armée.

Cito-Filomarino: *Carlo* pr. *della Rocca*, marié à Mosino 20 oct. 1890 à Ida della Torre Lombardini, née à Panama 15. déc. 1865.

Collalto. Ctesse *Cécile,* veuve de Frédéric comte Piatti, † à Loosdorf 7 oct. 1890.

Decazes. Henriette-Guillelmine-*Egidie* (pas Eugénie)-Lefebvre, veuve depuis le 8 janv. 1886.

Lante-Montfeltrio della Rovere. *Luisa* marquise Santasliá, † à Naples 25 février 1890. — La duchesse douairière (Philippe, † 30 nov. 1881) *Anne-Marie,* née Murray di Blackbarony, † à Rome en avril 1883.

Paar. Cte *Venceslas,* chamb. autr. et major en retr., † à Vienne 12 nov. 1890.

Somerset. Lady *Henrietta St. Maur,* née 21 avril 1809, † à Ashton. Lodge, Reading 2 mars 1890. — *Ellen Passuelo,* † à Bordhigera 11 mai 1890. — *Ethel St. Maur,* † à Bordhigera 24 déc. 1889. — *Hugh St. Maur,* † à Bordhigera 19 déc. 1889. — *Eileen St. Maur,* † à Bordhigera 27 déc. 1889. — 11ème (à présent 7ème) enfant d'Ernest St. Maur: *Aratella* Elisabeth, née à Montreux 27 août 1890.

B. Annuaire diplomatique et statistique.

Allemagne (Empire d'). Conseil fédéral. Plénipotentiaire du Royaume de Bavière, à ajouter: Le *baron de Leonrod.*

Reichstag. Députés libéraux, de Wurtemberg: — (au lieu de 1), de Bade: 1 (au lieu de 2), de Saxe-Weimar: 2 (au lieu de —), de Mecklembourg-Strélitz: — (au lieu de 2), de Saxe-Cobourg-et-Gotha: 2 (au lieu de —); députés démocrates-socialistes, de Brunswick: 1 (au lieu de —); de Saxe-Meiningen: — (au lieu de 1).

Office des affaires étrangères. Cons. rapporteur: Le comte *de Pourtalès,* cons. de lég. act.

Office de l'intérieur de l'empire. Sous-secr. d'Etat: Le Dr. *Bosse,* cons. int. act.

Office de la marine de l'empire. Département de la marine: Le cons. int. d'admirauté *Dietrich,* constructeur en chef de la marine.

Office des postes de l'empire. Directeur supérieur à Bromberg: N. . . . , à Halle: *Wehlack.*

Armée de l'Empire. Etat-major-général. Quartier-maître supérieur: *Oberhoffer,* major-gén. (au lieu de Holleben). — Command. de la 1ère div. d'inf. de la garde: *de Holleben,* lt.-gén. (au lieu de Sobbe). — Command. du XIIIème corps d'armée (de Wurtemberg): *de Woelkeren,* lt.-gén. (au lieu de Alvensleben); command. de la 26ème div.; *de Lindequist,* lt.-gén. (au lieu de Woelkeren); command. de la 27ème div.: *de Nikisch-Rosenegg,* major-gén. (au lieu de Haldenwang). — Command. du XVème corps d'armée: *de Lewinski II,* gén. d'inf. (au lieu de Heuduck); attaché: Le comte *de Zeppelin,* major-gén.; command. de la 30ème div.: *Schott de Schottenstein,* lt.-gén. (au lieu de Goetze). — Command. du IIème corps d'armée bav.: Arnulf, prince de Bavière, *gén. d'inf.* — Command. de la forteresse d'Ingolstadt: *Mayr,* major-gén.

(au lieu de Bellide-Pino). — Gouvern. de Strassbourg: *de Sobbe*, lt.-gén. (au lieu de Lewinski).

Marine. Directeur des affaires d'instruction: *de Reiche*, contre-amiral (au lieu de Schering).

Territoires sous le protectorat de l'Allemagne. Nouv.-Guinée. Commissaire: *Rose*, cons. de gouv. (au lieu de Kraetke).

Corps diplomatique [et consuls]. Argentine [Essen: R. *Waldthaaten*]. — France, à ajouter: Secr. de lég.: *Fleury*. Attachés: *de Chappedelaine*, *Conty*, M. *Herbette*. — Russie. Att.: A. comte *Kreutz*, cons. de collège. [Leipzig: Le comte *de Koskull*, cons. de cour.]

Anhalt. Grande-maîtresse de la duchesse: Mademoiselle *de Koseritz*.

Hambourg. Corps diplomatique [et consuls]. Oldenbourg [N. . . ., CG.].

Hesse. Corps diplomatique. Prusse. E. e. et M. pl.: Le baron *de Plessen*, cons. de lég.

Oldenbourg. Diète. Président: *Roggemann*; vice-président: *Ahlhorn*.

Prusse. Conseil d'Etat. Secr. d'Etat: Le Dr. *Bosse*, cons. int. act. — Ministre de l'agriculture etc.: *de Heyden* (au lieu de Lucius). — Directeur pour la perception des impôts à Magdebourg: *Girth*, cons. int. sup. des finances. — Cour royale. Grand-chambellan: *Othon prince de Stolberg-Wernigerode*.

Saxe (Royaume). Ministre de la justice: Le Dr. *Schurig*.

Saxe-Weimar. Grande-maîtresse de la grande-duchesse: Madame *de Massenbach*; Grand-maître: *de Donop*, chamb.

Schwarzbourg-Sondershausen. Aide-de-camp du prince: N. . . .

Wurtemberg. Corps diplomatique [et consuls]. Grèce [Stuttgart: P. *Kapff*, CG.].

Autriche-Hongrie. Armée imp. et royale. Command. du XIIème corps: Le baron *Szveteney de Nagy-Ohay*, gén. de cav.

Maison de l'empereur. Capit. de la première garde du corps des arcières: J. prince *de Windisch-Grætz*, gén. de cav.

Corps diplomatique. Pays-Bas. Secr. de lég.: A. M. baron *Sweerts-de-Landas-Wyborgh*. — Danemark. E. e. et M. pl.: *Löwenörn* (1890). — Perse. E. e. et M, pl.: S. *de Rosty*.

Belgique. Ministre de l'intérieur et de l'instruction publique: *Melot* (au lieu de Devolder).

Chine. Gouverneur-général à Nanking: N. . . .

Costa-Rica. Corps diplomatique. Mexique. E. e. et M. pl.: Le Dr. J. *Allatorre* à Guatémala.

Danemark. Corps diplomatique. Espagne. E. e. et M. pl.: Le marquis *Tornari-Potestad* à Stockholm.

Espagne. Autorités provinciales. Gouverneur des Carolines: *Meras*, capit. de vaisseau.

Corps diplomatique [et consuls]. Suisse [Barcelone: G. *Syz*].

France. Armée. Comm. du groupe des places fortes de

Grenoble: *Segretain*, gén. de brig.; de Laon: *Faugeron*, gén. de brig.

Marine. Inspecteur-gén. permanent de l'armement des côtes: *Peaucellier*, gén. de div.

Corps diplomatique [et consuls]. Paraguay [Paris: E. *Machain*, CG.]

Grande-Bretagne et Irlande. Ministeres etc. Grands officiers justiciers de la couronne en Ecosse. Solicitor-gén.: Sir Ch. *Pearson*.

Armée. Comm. des troupes en Egypte: Lord W. *Seymour*.

Corps diplomatique [et consuls]. Amérique, Etats-Unis [Belleville: S. *Deuman*]. — France [Edimbourg: *Brault*].

Italie. Corps diplomatique [et consuls]. France [Spezia: *Tambourini*].

Notice statistique. Possessions d'outre mer. Troupes. La colonie Erythrée a été divisée en deux zones militaires: Asmara et Keran.

Monténégro. Corps diplomatique. Russie. Secr. de lég.: *Wurtzel*, cons. de cour.

Nicaragua. Corps diplomatique. Mexique. E. e. et M. pl.: Le Dr. J. *Allatorre* à Guatémala.

Russie. Cour impériale etc. Maître de la cour du grand-duc Nicolas-Nicolaïevitch: A. *Orlow*, major-gén. — Attaché à la personne du grand-duc Michel-Nicolaïevitch: *Ozerow*, major-général.

Saint-Siège Apostolique. Corps diplomatique. Dominicaine (République. MR.: Le baron *de Farensbach*.

Salvador. Corps diplomatique. Mexique. E. e. et M. pl.: Le Dr. J. *Allatorre* à Guatémala.

Sud-Africaine (République). Corps diplomatique. Grande-Bretagne. MR.: N. . . .

Turquie. Corps diplomatique [et consuls]. Grande-Bretagne [Damas: N. . . . — Jérusalem: J. *Dickson*. — Tripoli: N. T. *Moore*, CG.]

Table alphabétique.

	Page
Abercorn	236
Abrantès (maison de Junot)	238
Abrantès (maison le Ray)	238
Abruzzes	44
Afrique occidentale	1188
Afrique orientale	1187
Albany	34
Albufêra	238
Alcudia	422
Aldobrandini	266
Alençon	22
Algérie	766, 798
Allemagne (Empire d')	2, 461, 1175, 1176, 1177, 1189, 1197
Alsace-Lorraine	509
Altieri	239
Amérique Centrale	624, 1184
Amérique (Etats-Unis d')	603, 1184
Andorre	624
Anhalt	512, 1147, 1198
Anhalt-Dessau, -Cœthen et -Bernbourg	3
Anhalt-Bernbourg	4
Anjou-Bourbon	30
Annam	802
Antuni	313
Anzi	428
Aoste	44
Aquila	24
Ardeck	240, 1196
Arenberg	94
Argentine	624, 1151, 1185
Argyll	241
Arsoli	360
Arundel	373
Athole	242
Audiffret-Pasquier	243
Auersperg	95, 1190
Auerstædt	244
Augustenbourg	40
Aumale	22
Aure	321
Australie et la Nouvelle-Zélande	825, 865
Autriche	4
Autriche-Hongrie	630, 1151, 1177, 1189, 1198
Avaray	245
Avella	294
Bade	13, 514, 1148
Bagnara della Motta S. Giovanni	418
Balbes de Berton	303
Barberini-Colonna	297, 1193
Barbiano de Belgiojoso d'Este	246
Bardi	26
Bari	24
Bassano	247
Bassaraba-de-Brancovan	270
Battenberg	248
Batthyáni-Strattmann	249
Bauffremont	249
Bauffremont-Courtenay	250, 1192
Bavière	15, 519, 1148, 1176, 1189
Beauclerk	427
Beaufort	251
Beaufort-Spontin	252
Beauharnais	343
Beauvau-Craon	253
Bedford	254

	Page
Beja	60
Belgique 18, 674, 1152, 1178,	1198
Bellune	225
Belvedere	428
Bentheim - Bentheim et Bentheim-Steinfurt	99
Bentheim-Tecklembourg-Rhéda	98
Bentinck	100
Berghes-St-Winock	256
Bernadotte	87, 256
Bernbourg (Anhalt-)	4
Berthier	451
Berton des Balbes de Crillon	303
Berwick	317
Bésiade	245
Béthune-Hesdigneul	257, 1192
Bibesco	270
Bielitz	435
Biesterfeld (Lippe-)	48
Birmanie	1158
Biron de Courlande	259, 1196
Bismarck	259
Blacas d'Aulps	260
Blandford	357
Blücher-de-Wahlstatt	261
Boadilla	423
Bolivie	687, 1152
Bolsover	391
Bomarzo	265
Bonaparte	19, 262, 1196
Boncompagni-Ludovisi	263
Boncompagni - Ludovisi - Ottoboni	264
Borghèse	265
Bosnie et Herzégovine	672
Bouillon	411
Bourbon-Anjou	23, 1189
Bourbon-Orléans	20, 1189
Bourbon-Parme	24
Bourbon-Siciles	23
Bowmont	416
Bragance	26, 1189
Bragance - Saxe - Cobourg - et-Gotha	60
Brancaccio	268, 1192
Brancas	269
Brancovan	270
Brême	527
Brésil	26, 689, 1158, 1185
Broglie	270, 1192
Broglie-Revel	271
Brunswick	530, 1148
Brunswick-Lunebourg	33
Buccleuch-et-Queensberry	272, 1196
Buckingham-et-Chandos	274
Bulgarie	1117, 1152, 1184
Burford	427
Cadore	275, 1192
Caetani	276
Calendrier	IX
Cambodje	801, 1153
Cambridge	35
Campbell	241
Canada	821, 869
Caraman	279, 1196
Carbagnano	298
Cardinaux	1053
Carmarthen	340
Carolath-Beuthen	282, 1196
Cars	284
Caserte	23
Casigliano	299
Castell-Castell	102
Castell-Rüdenhausen	103, 1190
Castries	286
Caulaincourt	449
Cavendish	310
Cavendish-Bentinck	390
Caylus	286
Cenci-Bolognetti	450
Cesaro	298
Chabot	412
Chalais	438
Chalençon	385
Chapelle de Jumilhac	407
Chartres	21
Chaulnes-et-de-Picquigny	351
Chigi-Albani	287
Chili	696, 1152
Chimay	280
Chine 701, 1152, 1186,	1198
Choiseul-Praslin	288
Chronique du 1er juillet 1889 au 20 novembre 1890	1175
Cito Filomarino	289, 1193, 1196
Clarence et d'Avondale	34
Clary-et-Aldringen	290, 1193
Clermont-Tonnerre	291

	Page
Cleveland	292
Cochinchine	800
Collalto	293, 1197
Colley-Wellesley	451
Collorédo-Mannsfeld	105, 1195
Colombie	713
Colonies britanniques	825, 860
Colonie Erythrée	922
Colonies espagnoles	758
Colonies françaises	766, 795
Colonies italiennes	922
Colonies néerlandaises	967
Colonies portugaises	990
Colonna di Sciarra	298
Colonna-Paliano	294
Colonna-Romano	298
Colonna-Stigliano	295
Commission centrale pour la navigation du Rhin	515
Commission européenne du Danube	999
Conegliano	299
Congo (L'Etat indépendant du)	716, 1152
Connaught	34
Corée	718
Corigliano	428
Corsini	299
Cossé	301
Cossé-Brissac	300, 1193
Costa-Rica	721, 1198
Courlande (Biron de)	259
Crillon	303
Crnagora	946
Cromartie	437
Croy-Dülmen	106, 1190
Crussol	448
Cumberland	35
Czartoryski	804
Czetwertnia de Borowicze	308
Czetwertyński (Swiatopołk-)	306, 1193
Dadian	361
D'Albert	350
Dalékarlie	87
Dalkeith	273
D'Alsace	328
Danemark 28, 724, 1152, 1178, 1198	
Davout d'Auerstædt	244
Decazes	309, 1197
De Chapelle de Jumilhac	407
Del Drago	313
Deux-Ponts et de Birkenfeld	17
Deux-Siciles	23
Devonshire	310
Dietrichstein	109
Dietrichstein-de-Nicolsbourg	311
Dino	439
Dominicaine (République)	734
Dominion of Canada	889
Doria-Pamphili-Landi	312, 1198
Dornbourg	409
Doudeauville	338
Douglas-Hamilton	322
Drago (del)	313
Duchesne	299
Duff	316
Durcal	33
Durfort-Civrac	313
Edimbourgh	34
Egypte	1124, 1187
Elchingen	315
Equateur	785
Erba	376
Erbach-Erbach	111
Erbach-Fürstenau	112, 1190
Erbach-Schœnberg	110
Espagne 30, 739, 1152, 1179, 1189, 1198	
Essling	410
Esterházy de Galántha	113
Estissac	336
Eu	21
Euston	319
Fargna	277
Feltre	316
Fiano	264
Fife	316
Finlande	1047
Fitz-Alan-Howard	373
Fitz-Gerald	341
Fitz-James	317
Fitz-Roy	319
Fouché	379
France	761, 1153, 1179, 1198
Fugger-Babenhausen	117
Fugger-Glött	115
Fugger-Kirchb. et Weissenhorn	114

Page

Fürstenberg 118
Fürstenberg-Kœnigshof . . . 119
Fürstenberg-Pürglitz . . . 119
Fürstenberg-Weitra 119
Gadagne 318
Galatro 296
Galléan 318
Galles 83
Gênes 44
Giech 120
Gillevoisin 299
Giovacallo 300
Giovanelli 319
Glücksbourg 41
Gœrtz (voir Schlitz dit de Gœrtz) 184
Gordon-Lennox 408
Gottorp 43, 70
Gower 437
Goyon 316
Goyon de Feltre 316
Grafton 319
Graham 365
Gramont 321
Granby 424
Gr.-Bretagne et Irlande 33, 807, 1153, 1180
Grèce . 36, 878, 1154, 1180, 1199
Grenville 274
Grosvenor 453
Guardia Lombarda 417
Guatémala 886
Guelfes, maison de 33
Guiche 321
Habsbourg-Lorraine 4
Haddon 424
Haïti 888
Hambourg 532, 1198
Hamilton (Douglas) 322
Hamilton et Brandon . . . 322
Hanau 323
Hanovre 36, 1158
Harcourt 324
Harrach 121, 1190
Hartington 310
Hatzfeldt-Trachenberg . . . 326
Hatzfeld-Wildenbourg . . . 328
Hawaïï ou Iles Sandwich 890, 1154
Heeckeren 169

Page

Hellas 878
Hénin 328
Hercolani 329
Herzégovine 672
Hesse électorale . . . 39, 1159
Hesse, gr.-duché 37, 536, 1148, 1198
Hesse et du Rhin 37
Hesse-Philippsthal 39
Hesse-Philippsthal-Barchfeld 39, 1189
Hibon 269
Hildbourghausen 77
Hochberg 383
Hohenlohe 124, 1159
Hohenlohe-Bartenstein-Bartenstein 128
Hohenlohe-Bartenstein-Jagstberg 128
Hohenlohe-Ingelfingen . 127, 1190
Hohenlohe-Langenbourg 124, 1195
Hohenlohe-Oehringen . 125, 1195
Hohenlohe-Schillingsfürst 130, 1195
Hohenlohe-Waldenbourg . . 129
Hohenstein 443
Hohenzollern . 2, 40, 60, 64, 70
Holstein 36, 40
Holstein-Oldenbourg 40
Holstein-Gottorp 43, 70
Holstein-Sonderbourg . . . 40
Holstein-Sonderb.-Augustenb. . 40
Holstein-Sonderbourg-Glücksbourg 41
Honduras 894, 1154
Hongrie 630
Hovard 373
Iles de l'amitié 1104
Iles des navigateurs . . . 1060
Iles Sandwich : voir Hawaïï.
Inde anglaise 818, 874
Indo-Chine française . . . 800
Innes-Ker 416
Irân 974
Isenburg-Birstein 133
Isenburg-Büdingen de Büdingen 135
Isenburg-Büdingen de Meerholz 137
Isenburg-Büdingen de Wæchtersbach 136
Isenburg-Philippseich . . . 134
Italie 43, 895, 1154, 1181, 1189, 1199

	Page
Jabłonowski	330, 1193
Japon	923, 1155, 1186
Jarnac	413
Joinville	22
Junot	238
Khévenhüller-Metsch	137, 1191, 1195
Kildare	342
Kimbolton	355
Kinloss	274
Kinsky	332
Kœnigsegg-Aulendorf	139
Kuefstein	140
La Croix de Castries	286
Lajatico	299
Lancelloti	360
Lannes	362
Lannoy-Clerveaux	406
Lante Monfeltrio della Rovere	334. 1197
La Rochefoucauld	335
La Tour d'Auvergne	338
La Rocheguyon	355
La Tour d'Apchier	338
La Trémoïlle	339, 1193
Lauenbourg	259
Laurenzana	277
Leeds	340, 1193
Leiningen	141
Leiningen-Billigheim	142
Leiningen-Neudenau	142
Leiningen-Westerbourg (Alt-)	143 1191
Leiningen-Westerbourg (Neu-)	144
Leinster	341
Lennox	408
Léon	412
Le Ray	238
Lesparre	321
Leuchtenberg	343
Leutenberg	344
Leveson-Gower	436
Lévis	428
Lévis-Mirepoïx	428
Leyen	145
Libéria	932, 1155
Lich	195
Lichnowsky	344
Liechtenstein	44, 934
Ligne	345
Linange (Leiningen)	141
Lippe (Detmold)	47, 540, 1149
Lippe-Biesterfeld	48, 1189
Lippe-Schaumbourg	83, 592
Lippe-Weissenfeld	49, 1190
Liste des Etats contenus dans l'Annuaire diplomatique et statistique	460
Liste des Souverains, Régents et Chefs d'Etat de tous les pays contenus dans l'Annuaire diplomatique et statistique	1141
Listes des Souverains contenus dans la Ière Partie de l'Annuaire généalogique	1143
Lobkowitz	145, 1191
Looz-et-Corswarem	149
Lœwenstein-Wertheim-Freudenberg	151, 1195
Lœwenstein-Wertheim-Rochefort	152
Lorge	314
Lorne	241
Lorraine	509
Lubeck	541
Lubomirski-Przewórsk	347, 1193
Lubomirski-Rzeszów	347
Lucques	1159
Luxembourg	955, 1155, 1181
Luynes-et-de-Chevreuse	351
Lynar	352
Macdonald	440
Mac Mahon	352
Madagascar	803
Madrid	31
Magenta	352
Mahon	304
Maillé de la Tour-Landry	353
Manca	449
Manchester	354
Manners	423
March-et-de-Kinara	408
Marchena	32
Maret	247
Marino	294
Mariscotti	420
Marlborough	356

Page

Marmier 358
Maroc 937
Massa 359
Massena 409
Massimo 359
Mecklembourg - Schwérin 52, 543, 1149, 1159
Mecklembourg - Strélitz 54, 547, 1149, 1159
Mensdorff-Pouilly 311
Métaux précieux et le système des monnaies et de banques, Quelques aperçus . . . 1163
Metternich-Winnebourg 153, 1195
Mexique 939, 1159, 1184
Mingrélie 361, 1193
Modène 12, 1159
Monaco 55, 945, 1155
Montagu 354
Montagu de Beaulieu . . . 273
Montagu-Douglas-Scott . . . 272
Monténégro 56, 946, 1155, 1190, 1199
Montenuovo 363
Montebello 362
Montesquiou-Fezensac . 364, 1193
Montmorency 364, 438
Montpensier 22
Montrose 365
Morny 366
Mortemart 367
Mortier 445
Mortier de Trévise 445
Mouchy 372
Mouvement international des dépêches télégraphiques . 1162
Murat 369, 1193
Naples 43
Nassau 56, 58, 1159
Neipperg 156, 363
Nemours 21
Néricie 87
Newcastle 370
Ney d'Elchingen 315
Nicaragua . . . 948, 1155, 1199
Noailles 371
Noailles-Mouchy 372
Noër 372
Nompère de Champagny . . 275
Norfolk 373

Page

Northumberland 375
Norvége 89, 1078, 1090
Nouv.-Grenade : voir Colombie.
Nouvelle-Zélande . . . 826, 865
Obrénovitch 85
Odescalchi 376
Oettingen-Spielberg 156
Oettingen-Wallerstein . . . 157
Oldenbourg 29, 40, 56, 1149, 1198
Oldenbourg-Holstein 40
Oporto 60
Orange (Etat libre d') . . . 950
Ordre de St-Jean de Jérusalem 952, 1147
Ordres, Liste des 1147
Orléans 21
Orléans-Bourbon 20
Orsini 378
Ortenbourg 158
Osborne 340
Osman 87
Otrante 379
Oudinot 405
Ougapar 1012
Paar 380, 1197
Palazzolo 418
Pálffy-d'Erdœd . 381, 441, 1193
Paliano-Colonna 294
Pallavicini 415
Paluzzi 239
Pape 58
Pappenheim . . 159, 1191, 1195
Paraguay 952, 1160
Paris 20
Parme 25, 58, 1160
Pays-Bas . . 58, 955, 1155, 1181
Pelham-Clinton 370
Penthièvre 22
Percy 375
Pérou 970, 1185
Perousse de Cars 284
Perrin 255
Perse 974, 1156
Petrovitch-Niegoch 56
Piombino 263
Plaisance 354
Platen-de-Hallermund 161, 1191, 1195
Plauen 69

	Page
Pless	383
Poggio Nativo	266
Poggio-Suasa	423
Poix	372
Polignac	385, 1194
Poniatowski	387
Ponińsky	388
Ponte-Corvo	369
Pontèves-Bargème	425
Porcia	389
Portland	390
Portugal	60, 978, 1156, 1182
Praslin	288
Prusse	60, 551, 1149, 1160, 1175, 1176, 1177, 1190, 1198
Pückler-Limpourg	163
Putbus	392
Pyrmont (Waldeck)	89
Quadt-Wykradt	165, 1191
Radolin	393
Radziwiłł	394, 1194
Radziwiłł-Berdyczow	403
Radziwiłł-Nieborów	402
Radziwiłł - Nieświcz - Olita et Mir	400
Radziwiłł - Szydłowiec - Polo - neczka	402
Rarécourt de la Vallée de Pimodan	405
Ratibor et Corvey	130
Rechberg-et-Rothenlœwen	167, 1196
Rechteren (-Limpourg)	169, 1191, 1196
Réduction du temps à la fin du calendrier.	
Reggio	405
Régnier	359
Reifferscheidt	175
Reuss, branche aînée (Greiz)	65, 574, 1190
Reuss, branche cadette (Géra)	66, 576, 1150
Reuss-Schleiz-Kœstritz	66
Revello	269
Rheina-Wolbeck	406
Richelieu	407
Richmond-et-Gordon	408, 1194
Rignano	360
Riquet de Caraman	279
Rivoli	409
Robecq	302
Robert de Lignerac	286
Rocca d'Aspide	289
Rochechouart-Mortemart	367
Rohan	410, 1194
Rohan-Chabot	412, 1194
Romanovski	343
Rosano	266
Rosenberg	171, 1196
Rospigliosi	414
Roumanie	70, 992, 1156, 1182
Roxburghe	416
Ruffano	268
Ruffo di Calabria	417
Runkel	227
Ruspoli	420
Russel	254
Russie	70, 1000, 1156, 1182, 1199
Rutland	423
Saarbruecken	141
Sabran-Pontevès	425
Sagan	388
St-Albans	427
St-Maur	433
St-Siége Apostolique	1053, 1156, 1199
Salemi	44
Salm-Horstmar	174
Salm-Kyrbourg	174
Salm-Reifferscheidt-Dyck	175
Salm-Reifferscheidt-Krautheim et Dyck	175
Salm-Reifferscheidt-Raitz	176, 1191
Salm-Salm	172
Saluzzo	427
Salvador	1058, 1199
Salviati	267
Samoa	1060
Samos	1122
Sandwich (Iles)	890
San-Fernando-Luis	428
Sanguszko-Lubartowicz	430, 1194
San Marino	1061, 1157
Sapieha-Kodeński	431, 1194
Sapieha-Rozansky	430
Savoie	43
Saxe (Royaume)	81, 577, 1150, 1175, 1177, 1198

Page
Saxe-Altenbourg . 78, 583, 1150
Saxe-Cobourg-et-Gotha 18, 80, 585, 1150, 1190
Saxe-Meiningen-et-Hildbourghausen . . 77, 588, 1150, 1176
Saxe-Weimar-Eisenach . 75, 589, 1150, 1176, 1190, 1198
Sayn-Wittgenstein-Berlebourg 178
Sayn-Wittgenstein-Hohenstein 182
Sayn-Wittgenstein-Sayn . . . 181
Sayn-Wittgenstein-Sayn et Carlsbourg-Ludwigsbourg 179, 1191
Scanie 86
Schœsberg 183
Schaumbourg-Lippe 83, 592, 1149
Schlitz dit de Gœrtz . . . 184
Schœneich-Carolath 282
Schœnborn-Buchheim . 185, 1196
Schœnborn, branche bohém. . 186
Schœnborn-Wiesentheid. . . 184
Schœnbourg-Forder-Glauchau . 191
Schœnbourg-Glauchau . . . 190
Schœnbourg-Hartenstein . . 189
Schœnbourg-Waldenbourg 188, 1191
Schwarzbourg-Rudolstadt 85, 593. 1150, 1176
Schwarzbourg - Sondershausen . . 84, 594, 1150, 1198
Schwarzenberg . . . 191, 1196
Sciarra-Colonna 298
Scilla 417
Scott 272
Seinsheim 191
Serbie . . 85, 1062, 1157, 1182
Sermoneta 276
Settrington 408
Siam 1068, 1157
Siciles (Deux-) 1158
Slesvig - Holstein-Sonderbourg-Augustenbourg 40
Slesvig - Holstein-Sonderbourg-Glucksbourg 28, 41
Smithson - Seymour - Louvain-Percy 375
Soleilhas 260
Solms-Baruth . . . 202, 1191
Solms-Braunfels 193
Solms-Hohensolms-Lich 195, 1196
Solms-Laubach 199
Page
Solms-Rœdelheim 198
Solms-Rœsa 197
Solms-Sachsenfeld 201
Solms-Sonnenwalde . 196, 1191
Solms-Wildenfels 200
Somerset . . . 433, 1194, 1197
Sonnino 295
Sora 263
Sparte 37
Spencer-Churchill 356
Sponheim 178
Stadion-Stadion - Thannhausen 203
Stadion-Warthausen . 203, 1191
Stafford 437
Stalbridge 454
Starhemberg 204
Stewart-Murray 242
Stolberg-Rossla 214
Stolberg-Stolberg 209
Stolb.-Wernigerode 205, 1191, 1196
Strozzi 434
Suchet 238
Sud-Africaine (Républ.) 1071, 1188 1199
Sudermanie 86
Sueca 422
Suède et Norvége 86, 1073, 1157, 1183
Suez (Canal de) 1131
Suisse 1096, 1183
Sułkowski 435, 1194
Summonte 295
Sutherland 436
Swiatopłk-Czetwertynski . . 306
Talbot 373
Talleyrand-Périgord 438
Tarente 440
Tascher de la Pagerie . . . 441
Tavistock 254
Teano (Thiano) 441
Teck 442
Temple-Nugent-Bridges-Chandos-Grenville 274
Territories se trouvant sous le protect. de Sa Maj. l'Emp. d'Allm. 508
Thurn-et-Taxis. . . 215, 1192
Tonga. 1104
Tonkin 801

	Page
Torlonia	443, 444
Tœrring	219
Toscane	10, 1160
Trapani	24
Trauttmansdorff	220
Trémoïlle, La	339
Tresana	300
Trévise	445, 1194
Tripoli	1112
Trivulzio	446
Tullibardine	243
Tunisie	804, 1153
Turin	44
Turquie	87, 1105, 1157, 1183, 1199
Ujest	125
Union postale universelle	1161
Urach	447
Uruguay	1132, 1186
Uzès	448
Viano	240
Vallombrosa	449
Vane-Powlett	292
Vénézuela	1136, 1158
Venosa	264
Vermeland	86
Vicence	449
Vicovaro	450
Vivaro	286
Wagram	451
Waldbott-Bassenheim	222
Waldbourg-Syrgenstein	226, 1192
Waldbourg-Wolfegg-Waldsee	223
Waldb.-Zeil-Lustenau-Hohenems	225
Waldb.-Zeil-Trauchbourg	224, 1192
Waldb.-Zeil-Wurzach	226
Waldeck	88, 595, 1151
Waldeck-Pyrmont	89
Wallmoden-Gimborn	227
Wasa	43
Weissenfeld, Lippe-	49
Wellesley	451
Wellington	451
Westerbourg	143
Westmanland	86
Westminster	453
Westrogothie	87
Wied	227
Windisch-Grætz	228
Wittelsbach	15
Worcester	251
Wrède	455
Wurmbrand-Stuppach	231, 1192
Wurtemberg	90, 594, 1151, 1198
Wurtemberg, comtes	447
Wylich et Lottum	392
Youssoupoff	457
Zagarolo	415
Zæhringen	13
Zanzibar	824, 878, 1158, 1187

Gotha. — Engelhard-Reyher, imprimeur de la cour.